BANCA ROMÂNĂ PENTRU DEZVOLTARE
GROUPE SOCIETE GENERALE
Sigur
Rapid WESTERN UNION Simplu
pentru a primi bani din toată lumea!
Sucursala Județeană ARAD
Bd. Revoluției nr. 5-7
telefon 253.280

ADEVĂRUL

COTIDIAN INDEPENDENT ARAD

Anul XIII, nr. 3194

Miercuri, 3 ianuarie 2001 ● 12 pagini ● 3000 lei ● e-mail: adevarul@arad.ro

BRAT Publicație auditată în semestrul II 1999

Tiraj mediu zilnic vândut: 34.958

WEST BANK
B-dul Revoluției nr. 88, 2900 ARAD
AGENT WESTERN UNION MONEY TRANSFER
Cel mai rapid mod de a primi bani din întreaga lume!

INTEGRARE CU ACOMODARE

Ortega y Gasset precizează că e greu ca un străin să cunoască un popor, pentru că orice popor își are intimitatea sa, precum un individ. În consecință, e greu să faci judecăți de valoare asupra unui popor fără să cazi în greșeală. Cu atât mai mult este greu să încerci să dirijezi un popor într-o direcție sau alta în privința modului său de existență. Și chiar dacă acest lucru se poate face în cazul materiei, când e vorba de spirit, lucrurile sunt mult mai grave și mai greu de înțeles. Evident, și mai greu de înfăptuit.

România și, în general, țările din estul Europei (cu o mențiune specială pentru Balcani) sunt altceva decât Occidentul. Iar acest altceva este generat de spiritualitatea acestor țări, datorată la rândul ei unui mod de viață cu totul deosebit. Nu spun că este mai bun sau mai rău, ci că este deosebit. Aceste deosebiri merg până în intimitatea individului și prin propensiune chiar în intimitatea poporului respectiv și este extrem de dificil să ajungi în acea intimitate și s-o modelezi după chipul și asemănarea unui Occident care are cu totul și cu totul alte intimități.

Cine își închipuie că problema țărilor din estul Europei - evident și a României - se reduce la produsul intern brut pe cap de locuitor se înșală amarnic. Problema fundamentală pentru români este cea a punerii de acord a mentalităților și a unei gândiri specific românești cu mentalitățile și gândirea occidentală. Iar când vorbim despre gândirea românească nu ne raportăm doar la instituții și educație, ci la acea intimitate a poporului român care își are caracteristicile și regulile ei pe care uneori le percepem extrem de greu și - drept urmare - nu le putem controla. Și nu le putem controla noi, românii, pentru că uneori noi înșine nu ne înțelegem pornirile, ca să nu spun apucăturile. Cum ar fi lipsa de seriozitate sau, mai grav, apucătura numită hoție. Probabil că încerc să mă amăgesc când spun că istoria ne-a împins într-o asemenea direcție condamnabilă și nu mă gândesc la gene ca ceva inexorabil în aceeași direcție.

IOAN IERCAN

(Continuare în pagina 5)

Mănăstirea din Gai

Foto: VIOREL MUSCĂ

SLUJBA RELIGIOASĂ DE TRECERE DINTRE ANI, SECOLE, MILENII

Pag. 9

SEDIU NOU
s.c. TECNOWASH NEW s.r.l.
(utilaje spălătorie service)
Anunță onorata clientelă că și-a schimbat sediul în
PIAȚA UTA.
Telefon 057-256.829

La Arad

OLIVIA - COPILUL MILENIULUI

Foto: ONORIU FELEA

Pag. 2

Pag. 6

O LUME NEBUNĂ, NEBUNĂ, NEBUNĂ...

Din „evenimentele“ anului 2000

În noaptea de Revelion

UN TÂNĂR A FOST BĂTUT CU BESTIALITATE PENTRU O ȘAPCĂ DE BASSE-BALL!

Pag. 3

IMPOZITELE ȘI TAXELE LOCALE ÎN 2001

Un milion pentru 3 camere, 200.000 pentru o Dacie

Pag. 7

ALGLASS
MOBILIER DIN P.A.L. LA COMANDA
NOU
● BUCATARII ● DORMITOARE ● CAMERE DE ZI
VANZARI IN RATE
Calea Timișorii nr. 53; Tel./Fax: 278820
Piața Spitalului Bl. 1D; Tel/Fax: 253868

CALENDAR

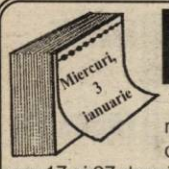

◆ Astăzi, Soarele răsare la ora 7 și 41 de minute și apune la ora 17 și 27 de minute.

◆ Au trecut 2 de zile din acest an. Au mai rămas 363 de zile până în 2002.

◆ **Praznicul zilei: Biserica ortodoxă:** Sf. Prooroc Maleahi; Sf. Mc. Gordie; **Biserica greco-catolică:** Sâmbăta dinaintea Botezului Domnului. Sf. Pf. Malohia; Sf. M. Gordiu.

A venit BARZA!

La Arad: **Câmpian** Olivia, **Vatlavic** Ioana.

La Chișineu-Criș: **Trufeu** Everin.

AU PLECAT DINTRE NOI!

Lang Ibolya Iuliana (1923), Toma Vasile (1923), Jancov Sofia (1927), Păun Avram (1950), Borza Maria Octavia (1914), Măruşter Ion (1932), Plujar Mircea (1924), Mureşan Doina (1956), Gruia Teodor (1935), Comşa Ioan (1931), Hepcău Ana (1932), David Dumitru (1911), Kiss Rozalia (1944), Popovici Vasile (1910), Cuc Dragomir (1961), Saladea Silvia (1929), Meri Iosif (1930), Morar Mihai (1939), Margociu Onița (1920), Brebeneanu Anna Iren Ilona (1915), Onofrei Antina (1931), Nădrău Petru (1939), Sălcianu Constantin (1929), Bobârnac Elena (1942), Avram Gheorghe (1927).

La Arad — OLIVIA - COPILUL MILENIULUI

Primul copil născut în acest an și în acest mileniu la Spitalul Matern din Arad este **Olivia Cîmpian**. Este primul copil al familiei Cîmpian și, după spusele mamei, **Georgeta Cîmpian**, medicii i-au dat ca termen al nașterii data de 15 ianuarie. Așa că, soții Cîmpian au hotărât să-și petreacă Revelionul Mileniului la o familie de prieteni. „În jurul orei 11 am simțit primele dureri. Trecerea în noul an aproape că m-a găsit în drum spre spital" - își amintește Georgeta Cîmpian. Care pe data de 1 ianuarie, la ora 7,00, a adus-o pe lume pe Olivia, un copil de 2800 g și 50 cm. Nașterea, spontană, a fost asistată de directorul spitalului, **dr. Sorin Bunescu.**

Ambii părinți sunt fericiți. Tatăl, **Marcel**, jucător-antrenor al echipei de fotbal Șiria, și-a dorit fetiță. Bucuria e mare. Își doresc să le fie copilul sănătos și norocos.

Dr. Adriana Marta a fost medicul neonatolog de gardă în prima zi a anului. De la dumneaei am aflat că în prima zi a lui 2001 s-au născut șase copii: patru fete și doi băieți. Interesant este că din seara zilei de 31 decembrie, de la ora 19,20 și până a doua zi, la ora 7, la maternitatea arădeană nu s-a înregistrat nici o naștere. Cazul este oarecum singular, dar în lumea medicală această situație este considerată una firească.

Tuturor copiilor născuți în prima zi a mileniului le dorim să crească mari, sănătoși, să fie bucuria părinților. „La mulți și fericiți ani!"

TEODORA MATICA

ATENȚIE REDUCEREA CONTINUĂ

FIRMA R.C.S. ANUNȚĂ

Datorită numărului mare de solicitări din partea abonaților și a faptului că în cursul lunii decembrie casieriile noastre nu au reușit să satisfacă cererea mare de plată pe tot anul a abonamentului, am hotărât prelungirea perioadei de reduceri și pentru luna ianuarie. Astfel, se va putea beneficia de următoarele facilități:

ABONAMENT CATV pe un an 770.000 lei, în loc de 840.000 lei

ABONAMENT CATV + HBO pe un an 1.200.000 lei, în loc de 1.440.000 lei

ABONAMENT CATV + HBO pe 6 luni 660.000 lei, în loc de 720.000 lei

IMPORTANT: Cei care vor achita taxa CATV pe un an nu vor mai fi afectați de eventualele majorări datorate modificării cursului leu-dolar.

PROFITĂ DE IANUARIE!

METEO

Vremea va fi relativ caldă. Cerul va fi mai mult noros în cursul zilei, când trecător se vor semnala precipitații predominant sub formă de ploaie. La deal și munte precipitațiile vor fi mixte și izolat vor fi condiții de polei. Vântul va sufla slab la moderat. În zonele joase, dimineața și seara se va semnala ceață.

Temperaturi maxime: 4 la 7°C; **Temperaturi minime**: -3 la 0°C.

Meteorolog, PETRU DĂNUȚ

UTILITARE

PIEȚE, TÂRGURI

Astăzi este zi de piață la Pâncota, Beliu, Buteni, Șiclău, Macea, Vânători, Pecica, Șiria. Tot astăzi se desfășoară târguri săptămânale la Beliu și Buteni.

Mâine, joi, este zi de târg săptămânal la Curtici, Nădlac, Sebiș, Cermei, Săvârșin, Secusigiu, Zerind.

FARMACII DE SERVICIU

Farmaciile „**Sinapis**", B-dul Revoluției, nr. 88, lângă Noul Stil, telefon 282369, „**Noua Farmacie**", str. Andrei Șaguna, nr. 15, telefon 948 sunt de serviciu cu program non-stop.

URGENȚE STOMATOLOGICE

Cabinetul de pe str. Crișan (în spate la Gionelli) are program non-stop. Telefon: 253794. Cabinetul din B-dul Revoluției nr. 62, ap. 17, între orele 9,00-19,00. Telefon: 256665.

CINEMATOGRAFE

Dacia: Îngerii lui Charlie (SUA) 9,30; 11,45; 14; 16,30; 19

Mureșul: Furtuna perfectă (SUA) 10; 12,30; 15; 18

Arta: Mama (Rom.-Rus-Fra.) 15; 17; 19

Sala mică: Blade (SUA) 15,30; 18

Progresul: Băiat de treabă (SUA) 16

ALO, AMBULANȚA!

În noaptea dintre ani, cadrele medicale de la Serviciul Județean de Ambulanță au primit 50 de solicitări, iar în prima zi a mileniului III au fost înregistrate 64 de intervenții.

Intoxicații alimentare

G. M., o femeie de 34 ani din Arad, a suferit o alergie alimentară. Pentru același motiv, ambulanța a fost solicitată și la domiciliul dlui L.F. de 44 ani și la C.R., o femeie de 45 ani. În aceste cazuri tratamentul a fost administrat acasă, fără a necesita transportul la spital.

Etilism

Zilele trecute, N.L., un tânăr de 18 ani a fost transportat de urgență la Spitalul Județean cu intoxicație etilică. O situație similară a avut loc în Cicir, cu L.F. un tânăr de 19 ani. Și el a fost transportat la Spitalul Județean.

Apeluri false

În noaptea de Revelion, pe lângă multe alte apeluri false, ambulanța a fost solicitată la Primărie. Când au ajuns acolo, cadrele medicale au constatat că totul era o glumă de prost gust a unor persoane care se pare au confundat semnificația zilei de 31 decembrie cu cea de 1 aprilie.

M. M.

CURSUL VALUTAR*

– VALORI ÎNREGISTRATE IERI, 2 IANUARIE 2001

Denumirea valutei	BNR	BCR		BRD		Banca Transilvania		Banca Agricolă		Bursa neagră	
		C	V	C	V	C	V	C	V	C	V
Dolar	25926	25850	26100	25700	26500	25800	26500	-	-	26200	26400
Marca	12331	12019	12521	12105	12680	12100	12400	-	-	12200	12400

HOROSCOP

Miercuri, 3 ianuarie

Berbec (21.03-20.04). Dacă vă veți organiza în mod eficient timpul, nimeni nu vă va sta în cale.

Taur (21.04-20.05). Chiar dacă persoana iubită este pusă pe hartă, nu va reuși să vă scoată din pepeni.

Gemeni (21.05-20.06). Pe plan profesional nu apar probleme deosebite cărora să nu le faceți față.

Rac (21.06-22.07). Umorul dvs. va binedispune pe toată lumea.

Leu (23.07-22.08). Este o zi propice relațiilor de cuplu.

Fecioara (23.08-22.09). Veți impresiona puternic pe cineva important pentru dvs.

MOCHETA

Arad, Piața Gării

Telefon 235221

Vinde și montează mochetă la prețuri cu o reducere de 10-20%

Balanța (23.09-22.10). Zilele acestea veți lua decizii importante pentru viitorul dvs.

Scorpion (23.10-21.11). Aveți un tonus bun. Puteți realiza multe în aceste zile.

Săgetător (23.11-21.12). Se anunță o zi de câștiguri și colaborări fructuoase.

Capricorn (22.12-19.01). Viteza dvs. de reacție îi va surprinde și pe cei care vă cunosc destul de bine.

Vărsător (20.01-19.02). Mai trebuie să vă refaceți încă după sărbători. Puțin regim alimentar nu ar strica.

Pești (20.02-20.03). Astăzi primiți o veste pe care ați așeptat-o de multă vreme.

FOC, LA „TREI INSULE"

În noaptea de Revelion au fost mii de focuri, însă din fericire doar de artificii. După cum ne informau pompierii militari arădeni, pe raza județului primul incendiu din 2001 a izbucnit la „Trei Insule", în jurul orelor amiezii.

Din cauza jarului căzut dintr-o sobă de încălzit pe pardoseala cabanei - proprietatea lui Simion Dehelean - s-a aprins și a ars un dulap din lemn.

Valoarea bunurilor distruse este de două milioane de lei, iar a bunurilor salvate de peste o sută de milioane de lei.

N.O.

Echipa de serviciu

GABRIELA GROZA
secretar de redacție.
Bianca Felea, Adela Homorâceanu, Ioan Leac
– tehnoredactare computerizată.
Doina Jurcă, Aurica Telcian
– corectură.

Ziarul „ADEVĂRUL" utilizează informații transmise de agențiile de presă MEDIAFAX și ROMPRES.

ADEVĂRUL
COTIDIAN INDEPENDENT ARAD

Editor: S.C. ADEVĂRUL S.R.L. Arad

COD FISCAL R 1681938 ● COD SICOMEX 19.604 ● CERTIFICAT J 02/1886/31X 1991 ● COD SIRUES 020956601 ● ISSN 1220-7489

Redacția și administrația: 2900 Arad, Bd. Revoluției nr. 81. Telefoane: SECRETARIAT - 281802, fax 280655, 280625; ADMINISTRAȚIE - CONTABILITATE - 281797; MICA PUBLICITATE - 210775; MAREA PUBLICITATE - 280904; CLUBUL PRESEI - 280989.

Consiliul de administrație: președinte - **DOREL ZĂVOIANU**, telefon 281802, 280625; vicepreședinte - **MIRCEA DORGOȘAN**, telefon 210776; membri: **DOREL BARBU**, telefon 281797; **NICU COJOCARU**, telefon 280904; **MIRCEA CONTRAȘ**, telefon 280854.

Colegiul de redacție: MIRCEA CONTRAȘ (redactor-șef); **MARCEL CANCIU** (șef secție foto), telefon **281701**; **ALEXANDRU CHEBELEU** (șef secție sport), telefon **281701**; **NICU COJOCARU** (șef secție publicitate) telefon/fax: **280904**; **GABRIELA GROZA** (secretar general de redacție), telefon **280854**; **VASILE FILIP** (șef secție cultură-învățământ), telefon **281855; 280003**; **SORIN GHILEA** (șef secție tineret) telefon **281855, 280003**; **IOAN IERCAN** (șef secție politică), telefon **280943**; **DORU SAVA** (șef secție social-economic), telefon **281738**; **ȘTEFAN TABUIA** (șef secție actualități), telefon **281855; 280003**; **DOREL ZĂVOIANU** (președinte al Consiliului de administrație), telefon **281802, 280625.**

Tiparul executat la S.C. MEDIAGRAF S.A. ARAD, str. Feleacului F.N., telefon 250902, fax 250920

„Adevărul" poate fi citit și pe Internet la adresa http://adevarul.arad.ro

În noaptea de Revelion

UN TÂNĂR A FOST BĂTUT CU BESTIALITATE PENTRU O ȘAPCĂ DE BASSE-BALL!

În noaptea dintre milenii, la un bloc din zona Fortuna a avut loc un grav incident provocat de cinci tineri. Ei s-au prezentat (fără a fi invitați), în jurul orelor 0,00 la unul din apartamentele în care era o petrecere a unui grup de studenți. Deși nu au fost invitați la „chef", la insistențele unui invitat (Florin Roman) aceștia au fost primiți înăuntru. În timpul petrecerii, unul din cei cinci - Popescu Marius (17 ani) ia de pe capul unui invitat șapca de basse-ball. La scurt timp îl liniștește pe păgubit (**Paul Edeleny**) spunându-i că îi va da șapca mai târziu. Când cei cinci se hotărăsc să plece (în jurul orelor 3,00), Paul își cere șapca înapoi. Ca răspuns, primește doar invitația de a coborî până jos în scara blocului, unde o va primi. Ajuns jos, Paul este lovit violent cu pumnul de **Silion Vasile Claudiu** (21 ani) care continuă să îl lovească cu picioarele în timp ce încerca să se ridice de pe jos. Ca și cum nu era de ajuns, în ajutorul lui Silion mai sare **Istici Ciprian** (22 ani) „altoindu-l" cu dărnicie pe **Paul Edeleny**. În tot acest timp **Năstase Ciprian, Popescu Marius** și **Waisz Alin** asistă impasibili la „măcel". Bătăușii agresivi sunt practicanți activi ai culturismului, posedând o forță fizică peste medie. Paul Edeleny era mai firav de felul lui, neștiind nici măcar cum să se apere de „furia" pumnilor și picioarelor. El s-a ales cu o comoție cerebrală, cu dinții rupți, cu o mulțime de contuzii și cu fractură de mandibulă.

Potrivit unor surse din cadrul Poliției, unul dintre agresori a declarat că l-a lovit pe Paul „până s-a plictisit...". O afirmație care nu face decât să confirme starea de spirit a agresorilor, care s-au comportat deosebit de violent. Ei erau sub influența băuturilor alcoolice, fapt care însă nu le reduce din vinovăție. Norocul lui **Paul Edeleny** a fost apariția la locul incidentului - după circa o oră - a unui taximetrist. Acesta l-a descoperit pe Paul într-o baltă de sânge și l-a dus de urgență la Spitalul Județean.

Tatăl victimei nu își poate explica cum fiul său a fost aproape omorât în bătaie pentru o șapcă de basse-ball. El a ținut să mulțumească prin intermediul ziarului „Adevărul" taximetristului care i-a dus fiul la spital, maiorului **Arpad Kovacs** și locotenentului **Adrian Jurcă** (aceștia identificându-i pe agresori într-o singură zi). În „elanul" lor agresorii au provocat și acte de huliganism și distrugere a bunurilor private, spărgând geamuri, uși, ghivece de flori, tomberoane de gunoi, tablouri de afișaj etc.

Din cele aflate de noi, Paul Edeleny nu se află într-o stare tocmai bună. Tatăl său ne-a declarat că astăzi îl va duce la Spitalul Municipal din Timișoara pentru a fi supus unui examen tomografic.

Acționând operativ, polițiștii arădeni i-au reținut pe cei doi agresori, Silion Vasile Claudiu și Istici Ciprian, domiciliați în Arad, strada Predeal, bloc 2C, cercetându-i, ieri, în stare de reținere, urmând ca astăzi să-i predea Parchetului. Pentru săvârșirea infracțiunii de vătămare corporală gravă cei doi riscă să primească, conform Codului Penal, o pedeapsă între 2 și 7 ani închisoare.

OLIMPIU BULZAN

MONEASA A FOST LUATĂ „CU ASALT" DE TINERI

Arădenii care au petrecut Revelionul Mileniului la Moneasa s-au bucurat de prima zăpadă din iarna aceasta

Ca în fiecare an, în preajma „Anului Nou" stațiunea Moneasa a fost luată „cu asalt" de arădeni sau turiști din județe limitrofe Aradului. Hotelurile și casele de vacanță s-au umplut până la refuz. Alexandru M. a absolvit anul trecut Facultatea iar acum este în armată. **„În fiecare an sunt aici la Moneasa, alături de prieteni. Chiar dacă fac armata la Oradea am primit permisiunea de a-mi petrece Revelionul Mileniului la Arad..."**

Unul dintre cele mai căutate locuri a fost **Hotelul „Codru Moma"**. Tineri, studenți sau elevi au ocupat toate camerele, mulți dintre ei cazându-se chiar și în hol ... Directorul hotelului, **Costea Moise,** ne-a declarat că solicitările au fost mari, ținând cont de perioada de tranziție în care ne găsim. După noaptea dintre cele două Milenii hotelul mai păstra câteva din urmele petrecerilor: geamuri sparte, pete de șampanie pe pereți, zeci de sticle goale ... Toate au fost „rezolvate" însă în mai puțin de o zi.

OLIMPIU BULZAN
Foto: **AL. MARIANUȚ**

Cu câteva zeci de minute înainte de mileniul III

O FEMEIE A MURIT ACCIDENTATĂ DE O MAȘINĂ

În noaptea de 31 Decembrie, în cartierul Aurel Vlaicu a avut loc un accident rutier mortal.

Elena Bobârnac (58 de ani) a fost accidentată cu câteva zeci de minute înainte de trecerea în mileniul III. Autoturismul TM-07-PBM, condus de Gheorghe Ailoaie a lovit victima pe trecerea de pietoni. Din nefericire aceasta a decedat în drum spre Spitalul Județean. Potrivit unor surse din cadrul Poliției Rutiere, numărul accidentelor produse pe trecerea de pietoni a crescut îngrijorător de mult în ultimul an.

B. O.

Peste o mie de arădeni au întâmpinat Noul Mileniu în Piața Revoluției

Duminică, 31 decembrie. Orele 23,30. Peste o mie de arădeni au ținut să întâmpine Noul Mileniu în Piața Revoluției. Înarmați până-n dinți cu petarde, artificii și ... șampanii, aceștia au dezlănțuit un adevărat vacarm. Timp de 45 de minute, până în jurul orei 0,15, mii de petarde au explodat în toate colțurile pieței, în claxoanele a sute de mașini parcate în zonă creând o atmosferă de nedescris.

La puține minute după ce am trecut în mileniul III, i-am rugat pe câțiva dintre concitadinii noștri, aflați în jurul bradului din fața Primăriei, să-și exprime gândurile și speranțele.

Ovidiu Nilă - prefectul județului: „Niciodată visele și speranțele noastre nu au fost mai aproape de împlinire ca în acest început de mileniu".

Levente Bognar - vice-primarul municipiului: „Vreau ca toate acțiunile noastre, ale edililor, să fie în folosul cetățenilor. Aș mai vrea ca toate dorințele arădenilor să fie îndeplinite".

Liubko Urban - vicepreședinte OT-PDSR: „Sperăm să reușim ca guvernarea PDSR să fie în folosul tuturor românilor".

Marin Dumitrean: „Doresc ca anul 2001 și următorii să ne aducă numai bucurii".

Alin - de la pază (?!): „Vreau ca Noul Mileniu să-mi aducă mai mulți bani și femei cât încape!"

Lazăr Remus: „Degeaba tragem nădejde că va fi mai bine. Eu cred că nimic nu are să se schimbe în anii care vor veni."

Păcurar Stelian (cu tricolorul la el): „Sunt un român care a vrut să treacă în noul veac cu steagul sus. Ce-mi doresc? Să se muncească mai mult, că atunci o să ne fie mai bine".

Marinel Trivodar (vatman pe tramvaiul 16 blocat în Piață): „Eu doresc tuturor pace, fericire și mai vreau ca oamenii să se iubească între ei". Să dea Domnul ...

N. OPREAN

La Chesinț

PIETRUIRI DE DRUMURI

În localitatea Chesinț, din comuna Zăbrani s-au încheiat recent lucrările de pietruire a 1,5 km de drum.

Lucrarea a fost executată cu participarea cetățenilor din localitate și cu utilajele din dotarea Primăriei Zăbrani. „Investiția a costat în jur de 100 de milioane, proveniți din bugetul local. Anul viitor, dorim să continuăm lucrările pentru îmbunătățirea rețelei de drumuri în comună", ne-a declarat dl. viceprimar Ioan Rechește an.

S. AMBRUȘ

PARCUL DENDROLOGIC GURAHONȚ, ÎNCOTRO?

Ani de-a rândul, Parcul dendrologic Gurahonț a fost un punct de referință între vestigiile județului Arad.

Spunem că a fost, pentru că în prezent este „pășune comunală". Animalele localnicilor pasc în voie pe teritoriul parcului, distrugând vegetația care a fost adusă aici și cultivată cu atâta trudă.

Datorită situației economice generale foarte proaste, actualul stăpân al parcului, Institutul de Cercetări Montane Sibiu, nu a manifestat nici un semn că se mai ocupă de această bijuterie a naturii.

Primarul comunei Gurahonț, Ioan Florea, a fost în primăvara anului trecut în Capitală, la forul tutelar al parcului, respectiv la Ministerul Agriculturii, de unde s-a întors cu promisiunea că se va da o Hotărâre de Guvern și se va retroceda administrarea parcului Consiliului Local Gurahonț.

Timpul a trecut, guvernul s-a schimbat. Poate noul ministru al agriculturii va rezolva favorabil soarta Parcului Dendrologic Gurahonț.

Foto-text
ȘTEFAN MATYAȘ

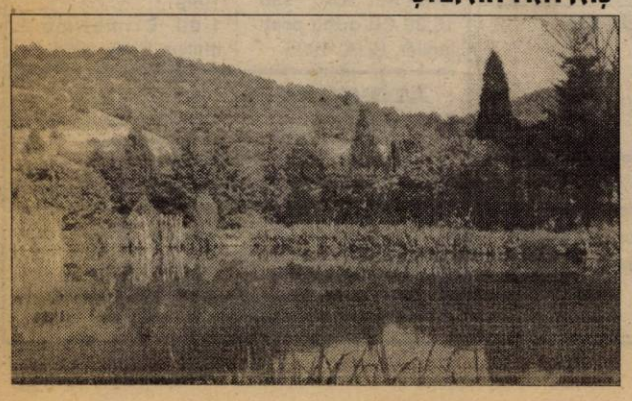

În Noul An

ARĂDENII AȘTEAPTĂ CU FRICĂ, SĂ FIE PUȚIN MAI BINE

Pe lângă sărbătorile de iarnă și Revelion, cumpăna dintre ani mai înseamnă și un moment de reflexie. A ceea ce și cum a fost dar și a ceea ce va veni. E momentul când tragem linie și încercăm să facem socotelile, toate cu gândul și speranța că vom intra într-un an și Mileniu mai bun.

Acum, obligatoriu cu toții sperăm în mai bine.

Pentru a vedea care este starea de spirit a arădenilor, cu cât optimism au intrat într-un an și Mileniu Nou, i-am deranjat pe câțiva trecători cu întrebarea: „Ce așteptați să vă aducă Noul An?"

Iată ce ne-au răspuns: **GHEORGHE NEDE (62 ani, pensionar)**: „Prima dată eu vreau sănătate, fără de care nici nu mă pot gândi la altceva. Că dacă sunt bolnav stric o grămadă de bani pe medicamente. Apoi, sper din toată inima ca guvernanții să se aplece un pic și la nevoile noastre. Altfel.. toate sunt în zadar..."

NICOLAE GLIGOR (60 ani, pensionar): „Pentru mine nu mai aștept prea multe. Pentru copii aș vrea să știu că vor apuca clipa când noi, românii nu vom mai fi în coada Europei. Ei au nevoie de bani, de locuințe, de haine. De alt trai pentru ei și copiii lor."

DORU PREȚ (25 ani): „Sănătate mie familiei mele. Astea putem să cerem de la Cel de Sus. De la ceilalți - nu vreau să-i înjur de zi de an nou - nu cer nimic, pentru că nu mă aștept să-mi dea ceva."

DOREL MARIN (31 ani, lucrător comercial): „Sincer să fiu, nu mă interesează chestiile astea, că nu ajută la nimic. Ce să vreau? ce vor toți să fie naibii mai bine odată..."

Silvia Vătran (șomer, 25 ani): „La cumpăna dintre ani mi-am «urat» același lucru ca și acum două revelioane. Adică să-mi găsesc un serviciu bun. De când am terminat facultatea, tot aștept un loc de muncă. Poate că în noul mileniu voi avea mai mult noroc..."

Gianina Ardelean, (muncitoare, 31 ani): „Dragoste și bani! Am încredere în noua putere din România, sper și cred că acesta a fost ultimul revelion petrecut în sărăcie. Pentru prima dată nu mi-am permis să-mi cumpăr o rochie nouă pentru seara de revelion. Drept pentru care mi-am petrecut seara dintre milenii în fața micului ecran împreună cu soțul și fiul meu. Important e să fim sănătoși că după aceea le-om face noi pe toate."

Marin Oprea, inginer (43 ani) „Ce-și poate dori un om la cumpăna dintre ani: sănătate, fericire și ... bani. Bine, pe lângă acestea visez și la împliniri profesionale și poate la mai multă liniște sufletească. Generația noastră cred că este foarte afectată de stresul cotidian. Sper ca noul mileniu să ne aducă o viață mai bună și cât mai multe împliniri pe toate planurile."

Julia Pascu, studentă (22 ani) „Vreau să trec cu bine peste sesiunea care se apropie, să termin facultatea și să fiu o economistă cu loc de muncă și împliniri profesionale dar și materiale. Și aș mai vrea ca în acest an să mă căsătoresc cu prietenul meu. Și dacă mă duc mai departe cu gândul atunci vreau și o locuință și ... un copil. Asta îmi doresc..."

Un fel de concluzii

În linii mari, arădenii își doresc pentru Noul An, sănătate și să fie măcar un pic mai bine din punct de vedere material. La urma urmelor, aspirații firești, la care toți sunt îndreptățiți să spere.

Din opiniile celor cu care am stat de vorbă am mai observat însă și altceva. Ceva ce se poate chema suficiență. Un fel de speranțe limitate. Foarte rar câte un arădean care să-și dorească o casă, o mașină sau ceva mai substanțial.

Aici să se fi oprit oare aspirațiile arădenilor, la pâinea cea de toate zilele și la... păstrarea serviciului?!

C. TRIF
S. GHILEA

ROMÂNIA PREIA PREȘEDINȚIA OSCE PENTRU UN MANDAT DE UN AN DE ZILE

Cu un guvern nou, dar cu priorități de politică externă neschimbate, România a preluat, la 1 ianuarie 2001, pentru un an de zile, președinția OSCE, calificată de autoritățile de la București drept "un examen dificil", dar și un posibil "atu" în planul relațiilor internaționale.

În prima jumătate a lunii, ministrul de Externe, Mircea Geoană, va participa, la Viena, la o primă reuniune după preluarea președinției de către România. Venit la Externe direct de la Washington, unde a fost, timp de mai bine de patru ani, ambasador, Geoană devine, la trei zile după instalarea sa ca ministru, și președinte al OSCE.

În a doua jumătate a lunii ianuarie, va avea loc, la București, prima reuniune a troicii OSCE, formată din miniștrii de Externe din țara care deține președinția, din statul care a exercitat anterior aceste prerogative și din cel care urmează la șefie după mandatul actual. Conform acestui "algoritm", în anul 2001 troika este formată din România, Austria și Portugalia.

Șefii de stat și de guvern din țările membre OSCE, reuniți, în noiembrie 1999, la Istanbul, au decis ca România să dețină, în anul 2001, președinția acestei organizații. Anul trecut, România a fost membru al troicii, ministrul român de Externe, Petre Roman, participînd la reuniunile acestei forme de consultare, alături de reprezentanții Norvegiei și Austriei.

OSCE a apărut în anii '70, inițial sub numele de Conferința pentru Securitate și Cooperare în Europa.

Cunoscută ulterior sub numele de "procesul de la Helsinki", CSCE a fost, de fapt, un forum de dialog și negocieri între Est și Vest. După războiul rece, anul 1990 marchează începutul instituționalizării CSCE, iar în 1994 aceasta își schimbă numele în OSCE.

La ora actuală, OSCE are în componență 55 de state. Au statut de membru toate țările europene, Statele Unite ale Americii, Canada, toate republicile ex-sovietice. Țările membre au statut egal, iar regula de bază în adoptarea deciziilor este consensul.

Prioritățile declarate ale OSCE sînt consolidarea valorilor comune și asistarea statelor membre pentru realizarea unor societăți democratice, prevenirea conflictelor locale, restaurarea păcii și stabilității în zone de tensiune și conflict, eliminarea deficitelor de securitate și evitarea creării de noi diviziuni politice, economice sau sociale.

La cel mai înalt nivel politic, prioritățile organizației sunt stabilite la conferințele șefilor de stat sau de guvern, care au loc o dată la doi ani. În anii în care nu au loc summit-uri, se reunește Consiliul ministerial al OSCE. De activitatea politică, decizională și operațională curentă a OSCE se ocupă Consiliul permanent, care se întrunește, săptămînal, la Viena.

Ca președinte în exercițiu al OSCE, noul ministru de Externe, Mircea Geoană, este investit cu responsabilitatea generală asupra activității executive a organizației. Pentru îndeplinirea atribuțiilor, președintele în exercițiu poate fi asistat de troika OSCE, de grupuri ad-hoc pe diferite probleme și de reprezentanți personali într-o situație de criză sau conflict.

Pentru autoritățile de la București, președinția OSCE este o oportunitate de a atenua din imaginea proastă pe care a avut-o România în plan internațional în ultimul an. "Profitul" nu va fi unul direct, ci va consta în posibilitatea de a tratat îndeaproape cu cei care fac cu adevărat jocurile.

Practic, specialitatea OSCE sunt zonele de conflict sau cele unde instabilitatea poate degenera. În anul 2000, "țintele" OSCE au fost, între altele, Cecenia și Kosovo. Și în Republica Moldova există o misiune OSCE, al cărui obiectiv este rezolvarea problemei transnistrene. Nu este greu de ghicit că problema Transnistriei va fi o prioritate pe agenda președinției române a OSCE, dar rămîne de văzut dacă România va putea folosi atu-ul său din anul 2001.

Exercitarea președinției OSCE de către România coincide, în anul 2001, cu perioada în care Adrian Severin se află la conducerea Adunării Parlamentare a OSCE. Atît Severin, cît și Ministerul de Externe au salutat acest lucru. Președintele AP-OSCE participă în mod regulat la reuniunile troicii și prezintă declarații ale adunării la alte reuniuni OSCE. Hotărîrile AP-OSCE nu sunt, însă, obligatorii pentru organizație.

Reprezentanții Ministerului de Externe anunțau, recent, că România este pregătită pentru exercitarea mandatului și din punct de vedere logistic și în ceea ce privește personalul. Cei trei ani în care România face parte din troika OSCE înseamnă, pentru stat, un efort bugetar de aproximativ 5 milioane de dolari.

FAPTUL DIVERS

Incendiu la Ministerul de Finanțe

Un incendiu izbucnit, ieri, într-o încăpere de la parterul Ministerului de Finanțe, folosită ca magazie, a distrus circa 200 de kiograme de documente tipizate, un fotoliu și un birou, informează pompierii militari.

Pentru stingerea incendiului au fost mobilizate trei autospeciale, dar nu a fost necesară decît intervenția unei singure mașini. Pompierii au fost anunțați la 14.57, iar focul a fost stins în jurul orei 16.00.

Din primele cercetării, focul a fost provocat de un aparat electric nesupravegheat, care se afla în funcțiune.

Polițiștii sârbi și-au amendat ministrul pentru exces de viteză

Unul dintre cei trei cominiștri sîrbi de Interne, Bozo Prelevici, a plătit o amendă pentru exces de viteză, a relatat, ieri, agenția de presă BETA, citată de AFP.

"Este, fără îndoială, prima oară în decurs de 50 de ani cînd polițiștii i-au dat o amendă ministrului lor", a comentat agenția BETA.

Doi agenți de circulație au oprit mașina ministrului în apropiere de Groni Milanovat, la 120 de kilometri sud-vest de Belgrad, în timp ce aceasta rula cu o viteză care depășea cu puțin viteza legală. Polițiștii i-au dat o amendă de 150 de dinari (2,5 euro). Cei doi agenți au verificat mai întîi identitatea contravenientului.

Peste 600 metri cubi de deșeuri...

Peste 600 metri cubi de deșeuri au fost strînse, luni dimineața, după Revelion, de pe străzile Budapestei, informează MTI.

Un purtător de cuvînt al firmei de salubrizare a afirmat că cantitatea de deșeuri o depășește cu mult pe cea din anii precedenți. După un Revelion "obișnuit", angajații companiei strîngeau de pe străzile Budapestei aproximativ 150 de metri cubi de gunoi.

Purtătorul de cuvînt a mai menționat că cea mai mare problemă a fost adunarea sticlelor sparte.

LOTO 6/49
16, 46, 18, 15, 25, 31
NOROC
2589435

JOKER
5 din 45:
9, 28, 36, 3, 20
1 din 20: 6

MIERCURI, 3 IANUARIE 2001

TVR 1
7,00 Telematinal
8,00 Jurnalul de dimineață
9,00 Jurnal regional
9,30 Matineu de vacanță
10,00 Practic TV
10,40 TVR Cluj-Napoca
11,15 TVR Iași
12,00 TVR Timișoara
12,45 Tezaur folcloric - rel.
14,00 Jurnalul de prânz
14,15 CiberFan
14,30 TVR Craiova
15,30 Între noi, frații - ultimul episod
16,00 Panorama
17,30 Încurcături în familie - s.
18,00 Corect!
18,10 Impas în doi
19,00 Infomania
19,10 Avanpremieră Știri
19,15 Pasiuni - s.
20,00 Jurnal * Meteo
20,25 Sport
20,30 Justițiarii - s.
21,30 Recurs la morală
(●) 22,30 Furtuna secolului - horror, SUA, 1999, ultima parte
0,00 Jurnalul de noapte
0,15 Concert vocal-simfonic

TVR 2
7,00 Prețul succesului - rel.
7,30 S Club 7 la Miami - rel.
8,05 Fascinație și magie - rel.
8,35 Toți, împreună
9,35 Salute to Viena - rel.
(●) 12,00 A doua cădere a Constantinopolului - f., rel.
13,30 Cronici votive - rel.
14,00 Desene animate
14,45 Femeia ispititoare - s.
15,30 Veni, video, vici!
15,45 Știri
15,50 Puls 2000 - rel.
16,40 Din goana trenului
17,10 Mit și istorie
17,40 Familia și legea - s.
18,30 Telejurnal TVR 2
19,00 Cinci pentru națiune
20,45 S Club 7 la Miami - s.
21,15 Povestea lui Dumnezeu - doc.
22,40 Știri
22,45 Știri bancare și bursiere
22,50 Sudul îndepărtat - dramă, Franța, 1997, prima parte
0,30 TVM. Mesager

PRO TV
7,00 Micuța noastră dragă - dramă, SUA, 1935
8,30 Micii războinici - s.
9,00 Chimp TV - s.
9,30 Întoarcere la insula comorii - aventuri, Noua Zeelandă, 1996, cu Joseph Savage
11,00 Tom Show - s.
12,00 Concert Colegiul Pro
(●) 12,30 **Extralarge I - Ucigașul din Miami** - rel.
14,15 Tăntălăul și Gogomanul - f. rel.
16,00 Tânăr și neliniștit - s.
16,55 Jocuri magice
17,00 Știrile Pro TV
17,40 Sens unic
17,45 Cele mai periculoase numere de magie
18,45 Pro TV te ascultă ce vezi * Vremea
19,00 Știrile Pro TV
(●) 20,00 Polițist cu explozie întârziată - comedie/parodie, SUA, 1991
21,55 Știrile Pro TV
(●) 22,00 Extralarge I - Cannonball - comedie, Italia, cu Bud Spencer
23,45 Știrile Pro TV
0,00 PRO TV te ascultă ce vezi
0,10 Seinfeld - s.
0,35 Pensacola - s.
1,30 Doug și Carrie - s.
(●) 2,00 Cotton Club - dramă, SUA, 1984

TV ACASĂ
7,00 Căsuța poveștilor - rel.
8,00 Miracolul iubirii - s. rel.
9,00 Dragoste și putere - s. rel.
9,30 Fiorella - s. rel.
10,30 Luisa Fernanda - s. rel.
11,15 Iubire fără limite - s. rel.
12,05 La casa de vis - rel.
12,40 Magie în Las Vegas - divertisment - rel.
13,30 Filiera franceză - rel.
15,30 Înger sălbatic - s.
16,20 Desene animate
16,30 Miracolul iubirii - s.
17,30 Dragoste și putere - s.
18,00 Fiorella - s.
19,00 Iubire fără limite - s.
20,00 Știrile de Acasă
20,40 Dragoste nebună - s.
21,30 Luisa Fernanda - s
(●) 22,30 Filiera franceză 2 - thriller, SUA, 1971
0,30 Dragoste și putere - s. rel.
1,05 Știrile de Acasă - rel.

ANTENA 1
7,00 Observator
8,00 Stan și Bran
9,00 Elefantul alb - dragoste, coprod., 1998, partea a II-a
10,00 A fost odată un Hollywood - muzical, SUA, 1976, partea a II-a
11,00 Confesiunile unei văduve - dramă, SUA, 1994, prima parte
13,00 Știrile amiezii
13,15 Dragostea învinge - s.
14,00 Un bărbat multiplicat - f., rel.
16,00 Zile din viața noastră - s.
17,00 Știri
17,20 Te voi iubi mereu - s.
19,00 Observator
(●) 20,00 Noaptea generalilor - dramă, Franța/Anglia, 1967
22,30 Nae și Vasile - divertisment
23,00 Observator
23,30 Armstrong - thriller, SUA, 1997

PRIMA TV
7,00 Salvați de clopoțel - rel.
8,00 Prima Mix!
13,30 Milagros - s.
14,30 Stil - rel.
15,30 Viper - s.
16,30 Salvați de clopoțel - s.
17,30 Magazin
18,00 Focus
19,00 Real TV
19,30 Impact
20,00 Magazin
21,00 Când Harry a întâlnit-o pe Sally - comedie, SUA, 1989
23,00 Focus Plus
23,30 Impact - rel.
0,00 Viper - s. rel.

TELE 7 ABC
7,00 Bună dimineața, România
10,00 Gala Tele 7
11,00 Documentar
12,00 Concert
13,00 Ora unu a venit
13,15 Lumea misterelor - rel.
14,45 Derrick - s.
16,00 Post Meridian
17,00 Dați vina pe Corina!
18,00 Clubul microbiștilor
19,00 Documentar
19,45 Derrick - s.
21,00 Telejurnal
21,30 Țara noastră
21,45 Gura lumii
22,00 Reporter Tele 7
23,15 Documentar
1,00 Ora unu a venit - rel.
1,05 Post Meridian
2,15 Telejurnal - rel.
2,45 Documentar
4,00 Dați vina pe Corina! - rel.

TV ARAD
7,00 Știri TVA - rel.
7,30 Telefelicitări
8,00 Stan și Bran
9,00 Elefantul alb - partea a II-a
10,00 A fost odată un Hollywood - partea a II-a
11,00 Confesiunile unei văduve - dramă, prima parte
13,00 Știrile amiezii
13,15 Dragostea învinge - s.
14,00 Un bărbat multiplicat - f. rel.
16,00 Zile din viața noastră - s.
17,00 Știri
17,20 Divertisment
17,40 Mileniul Trei
18,00 Emisiune în limba bulgară
18,30 Știri TVA
19,00 Observator
20,00 Noaptea generalilor - dramă războiu, SUA, 1967
22,30 Umor: Nae și Vasile - reluare Revelion
23,00 Știri TVA
În continuare program identic cu cel al Antenei 1

TV INTERSAT
8,55 Deschiderea programului
9,00 Trei destine - s.
10,00 Neon Rider - s.
11,00 Știrile Intersat
11,45 Ucenicia lui D.K. - film
13,30 Animalele fraților Kratts - s.
14,00 Cavaleri și războinici - s.
15,00 Emisiune în limba sârbă - rel.
15,30 Desene animate
16,00 Medicul de familie - s.
17,00 Holocaustul roboților - film
18,14 Avanpremiera știrilor Intersat
18,15 Știrile Intersat * Vocea străzii * Reportajul zilei
19,00 Trei destine - s.
20,00 Neon Rider - s.
21,00 Medicul de familie - s.
(▲) 22,00 Telefonul groazei - film
23,30 Știrile Intersat * Vocea străzii * Reportajul zilei - rel.
(■) 0,15 Erotica
1,15 Închiderea programului

HBO
10,00 Bine ați venit la Woop Woop - comedie, SUA, 1997
11,45 Gara Centrală - dramă, SUA, 1998
13,45 Totul despre sex - s.
14,15 Infanteria stelară - SF, SUA, 1998
16,30 Cu orice preț - thriller, SUA, 1995
18,15 Singur acasă 3 - comedie, SUA, 1998
20,00 Cabaret în familie - comedie, SUA, 1996
22,00 Stargate SG-1 - s.
22,45 Puterea iubirii - dragoste, SUA, 1999
1,00 Crimetime - thriller, SUA, 1996

ATOMIC TV
7,00 Selector
10,25 Reactor - rel.
10,30 Selector - muzică pe bandă rulantă
11,00 Atomix - rel.
14,00 Interactiv
15,30 Proaspete și fierbinți
15,55 Reactor - știrile zilei
16,00 Rockada - rel.
17,00 Selector
19,00 Atomix
21,55 Reactor - știrile zilei
22,00 Atomic Café
22,30 Selector
23,00 Metropolis
0,00 Insomnia

RADIO ARAD & RADIO CONTACT (99,1 MHZ)
6,00 Lupta cu somnul
8,00 Bună dimineața, Arad!
10,00 Tovarășii mei; 12,00 Pulsul zilei
14,00 Radiomagazin Deutsche Welle
15,00 Contact FM
17,00 Întâlnirea de miercuri
18,00 Radiomagazin Radio France International
19,00 Bună seara, Arad!
20,00 Ce și pentru cine?
21,00 Seară de Seară; 22,00 Fair play
24,00 La ceas de blues în delfinariu - A. G. Weinberger
1,00 Contact FM

RADIO PRO FM (92,1 MHz)
1,00-2,00 FABRICAT ÎN ROMÂNIA cu Andrei Gheorghe; 2,00-3,00 TONOMATUL PRO FM cu Cristi Dicianu; 0,00-5,00 MUZICĂ; 5,00-5,30 Buletin de știri la fiecare sfert de oră; 5,30-8,00 PRO FM PÂNĂ LA UNU cu Nono Semen și Laura Călăceanu; 7,00-10,00 PRO FM PÂNĂ LA UNU cu Cătălin Lăpușcă; 10,00-13,00 PRO FM PÂNĂ LA UNU cu Mihai Dobrovolschi; 13,00-14,00 13-14 cu ANDREI cu Andrei Gheorghe; 14,00-17,00 PROTIM PRO FM cu Cristian Pavel; 17,00-19,00 ARBEMA PREMIUM MUSIC cu Cătălin Lăpușcă; 19,00-22,00 ASCULTĂ-ȚI MUZICA cu Andi Moisescu; 22,00-23,00 PRO FM EXPLORER cu Mihai Gurei; 23,00-1,00 RONDUL DE NOAPTE cu Răzvan Exarhu

RADIO TIMIȘOARA
6,00 Ceasurile dimineții
8,00 Muzică populară cu dedicații
9,00 Cânt din suflet
10,00 De zece ori România
11,00 Gramofon
12,00 Miez de zi la polul vest
13,00 Emisiune în limbile minorităților
16,00 Radio cocktail
18,00 Actualitatea radio; 18,10 Piti show
19,00 Radiojurnal; 19,15 Bilet de voie
20,05 Călătorie în lumea poveștilor
20,15 Autohton pop rock
21,00 Curierul de seară
Știri: 6,00; 7,55; 9,00; 11,00; 12,50; 17,00; 20,00; 21,00; 21,55
Radiojurnal: 7,00; 16,00; 19,00.

RADIO SEBIȘ
6,00 Matinal 21
9,00 Tu alegi!
10,00 Cafeaua de zece
12,00 Secvența 21
14,00 La porțile dorului
15,00 Magazin 21
17,00 Lentila de contact
18,00 La mulți ani! - dedicații muzicale
19,00 Expresul de seară
22,00 Club 21
0,00 92,1 Insomnii

RETROSPECTIVA ANULUI POLITIC 2000

În prima parte a retrospectivei politice scriam despre partidele mai importante de pe eșichierul politic arădean, în speță despre cele care au reușit să treacă pragul electoral de 5%. Am adăugat în succinta analiză și CDR și ApR, chiar dacă aceste două formațiuni politice nu au intrat în Parlament, pe motivul că ele au avut importanța lor în lupta politică a ultimilor ani.

Dintre partidele care au înregistrat scoruri mai bune în alegerile generale amintim Partidul Alianța Națională (PUNR-PNR) cu 3364 voturi, PSM - 1837 voturi, Partidul Pensionarilor - 1677 voturi, Partidul Național Liberal - Câmpean - 1632 voturi, Partidul Național Țărănesc - 2184 voturi.

Alianța Națională (PUNR - PNR) este unul dintre partidele care s-a străduit să găsească drumul spre voturile cetățeanului, a risipit multă energie, cel puțin la nivel de municipiu, dar străduințile nu s-au materializat în voturi. A.N. nu a găsit un mesaj corespunzător situației actuale a societății românești. Elementul național din mesajul partidului a fost concurat de naționalismul promovat de Partidul România Mare care a avut în C.V. Tudor un mesager greu de contracarat. Foștii peuneriști - care se spera că vor aduce în rândurile AN un sufleu nou - și-au diluat discursul și au trecut, dacă nu cu carnet, atunci măcar cu inima alături de Funar și PRM. Alianța dintre PUNR și PNR nu a avut efectul scontat. Să mai adăugăm că AN nu a avut nici candidat la președinție, Marian Munteanu retrăgându-se din cursa pentru Cotroceni. Una peste alta, pentru a exista ca partid în politica românească, AN va trebui să-și revizuiască discursul politic și să-și alcătuiască un program mult mai realist. Elementul național nu mai are ponderea pe care a avut-o în primii ani ai deceniului nouă. Elementul economic și cel social sunt preponderente în mintea oamenilor, ceea ce s-a demonstrat la recentele alegeri.

O surpriză o reprezintă totuși **Partidul Național Țărănesc** care a adunat 2184 de voturi, în condițiile în care, la nivelul județului nu se știe mai nimic despre acest partid. S-ar putea ca alegătorii să fi făcut confuzie între PNȚ și PNȚCD. Așa cum în mod sigur s-a petrecut când este vorba de Partidul Național Liberal - Câmpeanu. Aici, sigla a fost cea care a derutat alegătorul. Mulți nu au sesizat diferența dintre săgeata din cerc și săgeata din pătrat. PNL a fost frustrat de multe voturi din cauza acestei confuzii.

Partidul Socialist al Muncii (PSM) este în cădere liberă de mai mulți ani și se pare că nimeni și nimic nu-l mai pot scoate la suprafața politicii românești. Explicația e simplă: mesajul PSM a fost preluat în întregime de partide mult mai cunoscute și mai puternice: PDSR și PRM. Săracii care au simpatizat cu PSM și-au îndreptat atenția și voturile spre partide care s-ar putea să le satisfacă unele dorințe. PSM, partid slab și neparlamentar, nu poate oferi nimic. Și astăzi toată lumea vrea ceva. Și lumea cere de la cel care s-ar putea să dea. În România, partidele socialiste sunt pe cale de dispariție. O demonstrează și Partidul Socialist al lui Mohora care s-a alăturat PSDR. A făcut-o din oportunism, dar și din conștientizarea precarității sale ca partid independent.

În ceea ce-i privește pe pesederiștii arădeni, aceștia s-au tot împărțit și despărțit încât aproape că au dispărut în ceață. Drept urmare, nu văd ce pretenții ar putea emite la nivel de județ când se va pune problema unor funcții generate de accederea la putere a PDSR, partid cu care au făcut alianță. Eventual dacă Al. Athanasiu nu va cere el ceva de la București pentru pesederiștii arădeni.

Aș mai aminti **Partidul Reconcilierii Naționale** al prințului Paul de Hohenzollern care a adunat, nesperat zic eu, 2623 de voturi. Se pare că gramatica prințului nu i-a deranjat deloc pe acei simpatizanți care i-au votat partidul.

Pensionarii, ca de obicei, nu și-au votat partidul fiindcă n-au avut încredere în el. Și dacă pensionarii n-au avut încredere, atunci cine să aibă?

Nu mai amintesc aici partide care n-au reușit să depășească nici măcar pragul celor 1000 de voturi. Sunt acestea partide pe care le mai mențin în viață veleitari și amatori în același timp ai politicii românești. În treacăt fie spus, amatori sadea există cu duiumul și în marile partide. Probabil că la asta se gândesc și cei care-și desfășoară amatorismul în rândurile partidelor de buzunar.

Ar mai fi de amintit că independenții, ca peste tot în țară, nu au avut succes nici în județul Arad. Chiar dacă a avut 2641 de voturi, mai mult decât multe partide, Avram Gheorghe Fluieraș a fost departe de a accede în Parlamentul României. La independenți i-aș mai aminti pe Aurel Irimia cu 1550 voturi și Tiberiu Danciu cu 1038 voturi. Independenților nu le-a sosit vremea și mă îndoiesc că asta se va întâmpla prea curând.

Ca o concluzie generală, se poate observa că voturile au fost împrăștiate aiurea pe partidulețe care nu au nici o relevanță în politica românească. De ce or fi votat astfel cetățenii e greu de spus? O explicație ar exista în lipsa de cultură politică, dar și în refuzul de a acorda votul unor partide care au dezamăgit în cei 11 ani de la revoluție.

Anul 2000 a fost anul alegerilor generale. Schimbarea puterii s-a făcut în condiții normale, ceea ce demonstrează că democrația a prins totuși rădăcini în România.

Anul 2001 va fi anul marilor încercări pentru PDSR.

I. IERCAN

INTEGRARE CU ACOMODARE

(Urmare din pagina 1)

Un lucru este cert: nu este ușor să treci cu tăvălugul peste propria-ți condiție. De aceea sunt convins că nouă, românilor ne va fi extrem de greu - cu toată extraordinara noastră disponibilitate spre adaptare la istorie - să ne transformăm din oameni ai estului în oameni ai Occidentului.

Mai mult, consider că este chiar grav să ni se pretindă o asemenea transformare totală. Românii nu vor fi niciodată germani sau englezi. Mă refer, evident, la intimitatea individului numit român, german sau englez. În schimb, românii vor fi obligați să adopte un mod de a gândi și un mod de viață care să știrbească acea intimitate, eliminând anumite tare istorice sau genetice. Pentru că românii, chiar în sondaje, au spus că vor să se alinieze Occidentului. Iar această aliniere nu se poate face apăsând pe butoane, ci prin tragice transformări ale intimității individului.

Îi va fi greu românului să fie punctual, când în mintea lui cea orientală timpul nu prea are valoare. Când se va confrunta cu time is money va trebui să se schimbe ceva radical în mintea sa încremenită de veacuri în lasă-mă să te las sau în e timp pentru toate.

Alinierea la Occident trebuie realizată nu doar economic, ci și mental. Pentru că oricând mentalul poate face prăpăd în economic. Iar când acest mental mai are și zeci de ani de educație socialist-comunistă, în totală contradicție cu gândirea capitalistă, schimbările sunt și mai dramatice. Din păcate, generațiile mai vârstnice au șanse mult mai mici decât generațiile mai tinere să se alinieze Occidentului. Spun din păcate, pentru că generațiile vârstnice sunt cele care conduc această luptă cumplit de grea de integrare în Occident. Și nu o conduc bine. De aceea este extrem de important ca în perioada care urmează Adrian Năstase să scape de complexul Iliescu și să genereze un alt fel de politică în relațiile cu Occidentul. Așa-zisul program românesc este o sugestie iliesciană care ar fi binevenit numai dacă Occidentul ar înțelege că românii nu sunt englezi sau nemți. Și că lucrurile trebuie forțate numai până unde este posibil ca să nu altereze existențialitatea unui popor. Pentru că popoarele nu pot fi convertite după chipul și asemănarea unui alt popor fără a tulbura grav existența și identitatea acelor popoare. Noi va trebui să intrăm în Uniunea Europeană ca români, ce-i drept, mai serioși, mai punctuali, mai puțin șmenari ș.a.m.d. Pentru că noi niciodată nu vom fi nemți sau englezi. Și nici nu cred că ar fi bine să fim. Ar fi o perversiune existențială.

La ora actuală însă, suntem foarte români și cu noi și nu cu altcineva guvernul Năstase va trebui să încerce acomodarea cu Occidentul. Din păcate, Occidentul nu pricepe nimic din intimitatea Orientului și fabrică scheme care nu pot fi general valabile oriunde și oricând. Iar o discuție serioasă între oamenii politici ai Occidentului și ai Estului pe tema acomodării unor culturi diferite nu s-a realizat până acum. În privința integrării totul se întâmplă la modul pompieristic și amatoristic. Iar un exemplu elocvent este relația dintre FMI și țările din est.

Până când vor avea loc discuții serioase asupra integrării estului în structurile occidentale, ar trebui ca oamenii politici, dar și cei de cultură să încerce mai degrabă o acomodare între cele două părți. Și nu doar Estul trebuie să se acomodeze cu Occidentul, ci și viceversa. Dar nimeni nu pune astfel problema. Dintr-un motiv foarte simplu: dictează cel mai puternic. Iar în acest caz Occidentul este cel care face regula jocului.

Lucrurile vor merge pe un făgaș normal când se va înțelege că nu doar Estul trebuie integrat în Occident, ci și Occidentul trebuie să se acomodeze cu Estul.

Mileniul care abia a început va trebui să fie unul al cunoașterii reciproce. Iar în privința cunoașterii nu doar Estul are de învățat, ci și Occidentul. Un occident surd și opac la realitățile Estului va duce cu siguranță la un transplant nereușit al celor două spații, nu doar geografice, ci și cultural-spirituale.

Provocarea numită integrare este valabilă și pentru Occident.

Gura-târgului

1. André Malraux spunea că „Secolul XXI va fi religios (creștin - n. r.) sau nu va fi deloc." Ei bine, având în vedere faptul că Partidul Național Țărănesc Creștin și Democrat lipsește din Parlament, există pericolul ca în România secolul XXI să fie o gaură neagră.

2. Inginerul Gheorghe Pele, unul dintre cei trei candidați la funcția de prefect al Aradului, se pare că își lărgește ARIA de acțiune. De la Buteni, în tot județul...

3. Senatorul Adrian Păunescu a gratulat noul guvern. Evident, cu poezii și muzică din creația proprie: text Adrian Păunescu, foto S. C. Bârca SRL, muzica Adrian Păunescu, interpretare Oana Păunescu (o fetiță talentată și tarentată - tare-n tată), acompaniamentul Andrei Păunescu...

4. În Ajunul Crăciunului, un grup de tuciurii s-a prezentat la sediul PNȚCD Arad colindând: „Deschide ușa, creștine!" Toate bune și frumoase, numai că președintele Vasile Ciobâncan le-a răspuns prin gaura cheii: „Nu deschid ușa nici în ruptul capului! Fug membrii..."

5. În urmă cu câțiva ani, premierul Adrian Năstase a jucat o partidă amicală de tenis cu George Bush, care l-a întrebat: „Măi, Iliuță, tu când te-ai tuns?"

6. Pe zi ce trece, PDSR Arad se convinge că poate colabora tot mai bine cu UDMR-ul. Semn clar că vinul de Tokay nu-i chiar așa de acru... Mai ales dacă-l faci șpriț cu Izvorul Minunilor.

7. Pavel Sîrbu, alt candidat la funcția de prefect al județuui Arad (fost inspector general școlar) își propune să facă școală cu tot județul: cu extemporale la cei care au uitat mărirea PDSR-ului, cu teze la cei cârcotași și cu examene la cei indezirabili. Tema? Ceva de genul: „Câți au murit la Răscoala din 1907? Numele și prenumele fiecăruia..."

DORU SINACI
SIMION TODOCA

Politica în viața satului

CINE NU LUCREAZĂ, NU ARE

Ioan Oprea, 60 ani, agricultor, Joia Mare

– Ați fost la vot?

– Da, am fost.

– Pentru ce ați votat?

– Pentru un trai mai bun.

– Sperați într-un trai mai bun?

– Sperăm, dar d-l președinte Iliescu să nu se comporte cum s-a comportat în cei șapte ani de dinainte. Să fie mai apt. Înainte țara a rămas ca-n palmă când a venit el.

– Cum adică?

– Țara nu a avut datorii în '90. Toate le-am avut făcute.

– Dar au fost făcute bine?

– În tot cazul, față de cum e acum au fost făcute mai bine.

– Vreți să spuneți că a fost mai bine pe vremea lui Ceaușescu?

– Atunci cine a lucrat a avut și cine nu a lucrat, nu a avut.

– Și acum nu e tot așa?

– Acuma nu știu cum e, cum nu e, dar văd că merge tot mai prost. Sunt tot mai mulți săraci, tot mai mulți fără serviciu, tot ce a fost înainte se desființează, se distruge.

– Și dacă n-a fost bine făcut, nu e bine că se desființează?

– Totuși, înainte s-a dat un salar mai mic, dar au avut toți. Și locuință am avut și căldură.

– Eu îmi amintesc că nu era nici căldură, nici lumină, nici mâncare.

– Așa e, dar parcă nu a fost atât de rău.

– Cu cine ați votat?

– Nu vă spun. Ori cu Vadim, ori cu d-l Iliescu, n-am nimic cu ei. Eu am lucrat și pe vremea comuniștilor și mi-a mers bine, și pe vremea lui Iliescu am lucrat și mi-a mers bine...

– Sperați că va fi mai bine cu noua guvernare?

– Dacă și-au luat angajamentul că va fi mai bine, oamenii speră toți că va fi. Și dacă știu că nu-s stăpâni să-i lase pe alții.

– Acuma e gata cu lăsatul, au fost aleși.

– Nu acuma, pe parcurs să-i lase pe alții, dacă ei nu pot.

I. IERCAN
Foto: ȘT. MATYAȘ

Adevăruri de care, în sfârșit, trebuie să se țină seama:

„O AGRICULTURĂ PERFORMANTĂ SOLICITĂ COMPETENȚĂ ȘI O LEGISLAȚIE COERENTĂ, NU ... POEZIE!"

Ancheta noastră la Asociația agricolă „IOAN SLAVICI" din Șiria

... O știu cu toții: de vreo 10-11 ani încoace unul din cele mai puternice - cândva - sectoare ale economiei românești a avut parte de cele mai năstrușnice găselnițe, începând cu pariul lui Petre Roman pentru aducerea agriculturii la pământ, facilitând pătrunderea a fel și fel de produse agricole aduse de te miri unde - de parcă țăranul român se prostise, așa, peste noapte și nu mai știa să le cultive - și terminând cu așa-zisele „cuponiade" de scos ochii. E drept, pe de altă parte că, date fiind condițiile concrete create după aplicarea Legii nr. 18 privind redobândirea proprietății asupra pământului, lege care a dus mai degrabă la fărâmițarea terenului agricol al țării în mii și sute de mii de parcele și parcelițe, oamenii au încercat fel și fel de forme asociative în vederea lucrării mai eficiente a pământului. Unele dintre aceste forme au fost și sunt asociațiile agricole care, din diferite motive - pe care nu le analizăm acum și aici - s-au dovedit a fi sau nu, viabile.

Așa și în comuna Șiria unde, până mai ieri, existau mai multe asociații - „Ion Russu Șirianu", „Podgoria", „Agrovitis", „Ioan Slavici" - din rândul cărora, la această oră, doar ultima a reușit să încheie bine anul 2000 și să pornească în noul an, secol și mileniu cu ... „fruntea sus". Cum a reușit acest lucru, precum și alte detalii ne furnizează, mai întâi, d-l tehnician agricol LAURENȚIU STOICONI, președintele Asociației Agricole „Ioan Slavici".

CĂUTĂRI, LUCRU „ÎN ECHIPĂ", REUȘITE...

– Asociația a luat ființă în 1992, deținând o suprafață agricolă de 1200 ha. Acum are 1082 ha din care administrează 560 ha, întrucât din cauza unor dificultăți mari de ordin financiar, consiliul de administrație cu acordul adunării generale a hotărât să arondeze - pe bază de contract pe 4 ani! - o suprafață de 520 ha. Am încercat astfel și, zicem noi, am reușit să ajungem într-un punct de unde, începând chiar din 2001, să relansăm societatea. De altfel acum toată suprafața a fost cultivată din toamnă; credem în reușita noastră din vara viitoare; dispunem de 6 tractoare cu utilajele aferente (e drept, unele în stare avansată de uzură și care - cum se zice: „strigă după alte tractoare și pluguri noi!) din care 2 fac prestări servicii la membrii noștri care dețin suprafețe de viță de vie.

– Am înțeles, însă, că lucrurile...

– Da, societatea a mers bine și până în 1997, dar apoi, printr-o administrație proastă (mă rog, eu nu învinuiesc pe nimeni, sunt alții să o facă!) s-a ajuns chiar în stadiu de faliment! Eu am preluat conducerea, ca președinte, în 1998, atunci când am și arendat - pe 5 ani - cele 520 ha cu S.C. „Agroholding" Arad, dar după un an am renunțat la contract și am arendat-o unui investitor străin: S.C. „Agrosementi". De atunci am început să repunem, încet dar sigur, asociația pe picioare, să ne plătim datoriile, care n-au fost puține și care au apărut atât datorită unor nereguli constatate în contabilitatea proprie, dar, mai ales, datorită adevăratei... tărășenii (ca să nu-i zic altfel) în politicile agricole aplicate de guvern. Au fost politici care n-au încurajat agricultura spre a deveni viabilă, performantă...

POLITICIENII NOȘTRI AU FĂCUT MAI MULT ... POEZIE!

– La ce vă referiți?...

– Au fost și s-au perindat și pe la noi; au promis subvenții fără de care nu poți relua producția, nu pot obține profit, iar fără profit dai faliment. Apoi, de unde să-ți poți permite o cheltuială mai mare (bunăoară, avem nevoie de tractoare noi, de îngrășăminte, erbicide care dețin

Parcul de tractoare (6 la număr) și mașini agricole ale asociației, suferă din ... temelii! „Cura de sănătate și tinerețe" nu mai poate aștepta la infinit...

ponderea în cheltuielile de exploatare) dacă tu nu ai resurse financiare, nu ni se asigură piața de desfacere și un preț minim garantat al produselor. PREA UȘOR S-A UITAT ȘI SE UITĂ FAPTUL CĂ ÎN AGRICULTURĂ UN CICLU DE PRODUCȚIE ÎNSEAMNĂ ... UN AN! Dar de 11 ani încoace, cu tot programul de relansare fiscală pentru agricultură nu se întrevede nimic, **totul e o poezie...**

– Păi, dealurile Șiriei te îndeamnă și la poezie!...

– Da, da, numai că impozitul pe profit a rămas pentru noi tot la 25 la sută!; TVA a crescut de la 11% la 19% pentru diversele substanțe și materiale de care avem nevoie. Cu alte cuvinte - căruțe de bani la achiziționarea acestora în loc să ne bucurăm de facilități. Am fost, recent, la unguri. La ei subvenția agriculturii se ridică la 40%. La noi se zvonește că se vor da ACUM („a treia zi-după scripturi") niște bonuri valorice de 200.000 lei/ha pentru înființarea culturilor păioase de toamnă, ceea ce ar însemna cca 5% din cât s-a cheltuit la hectar. Dar culturile îs deja semănate și răsărite - unde au răsărit cu seceta care ne-a bântuit! - și vrem, cică, cu bonurile valorice să facem agricultură rentabilă. Ba, unii, mai au tupeul - dintre grangurii de la județ și de mai sus, mă refer! - să ne lămurească cum că nu ne-am pricepe la agricultură, dar nici nu se demit să vină, aici, jos, printre noi, să vadă cum o facem. **Direcțiile agricole nu sunt nici pe departe implicate în măsura în care ar fi și este nevoie să fie implicate în teritoriu. Se mai păstrează acel „nas pe sus", acel „aer de extratereștri", se tot învârt fel și fel de hârtii...**

– Păi, devreme ce agricultura la noi, au făcut-o, în ultimii 4 ani, cel puțin, electroniștii, ginecologii, marii specialiști țărăniști...

– Care habar n-au de agricultură. Păi, d-le ziarist: **degeaba-mi dai cupoane agricole de motorină sau alte bonuri valorice în luna martie ca să cumpăr, bunăoară, îngrășăminte că e foarte târziu. Apoi, motorina exact în campania agricolă a lipsit cu desăvârșire! Sunt bune cupoanele și bonurile - dar să vină la timp, când avem nevoie reală de ele!** Și apoi, de ce nu se subvenționează direct, la agenții economici producători, prețul la îngrășăminte, erbicide, pesticide? Căci a apărut fenomenul - TOTAL NECONTROLAT! - și anume - **când s-a aflat că s-au dat sau se dau bonurile valorice, producătorii amintiți saltă prețurile după bunul plac! Dar pe noi, toată lumea ne așteaptă cu produse agricole multe, ieftine, de calitate etc.** Și, iar ne paște falimentul dacă (revin) nu se stabilește un preț minim garantat și acceptat de toate părțile, nu impus!

– Ce este de făcut?...

... am rugat-o să-și spună părerea d-na ADRIANA BOT, contabil șef la Asociația Agricolă „Ioan Slavici" din Șiria...

– Domnule ziarist, s-o spunem pe cea dreaptă: **AGRICULTURĂ PERFORMANTĂ NU SE FACE FĂRĂ CREDITE,** iar creditul trebuie să fie subvenționat și garantat chiar cu obiectul pentru care a fost cerut - tractoare, pluguri, substanțe chimice - și nu cu diverse bunuri imobiliare (case etc.) de care asociația nu dispune. Asta e cam așa: nu zic că nu te creditez, dar să-mi dai, ca gaj, viața. Ca să nu mai vorbim despre dosarele birocratice care trebuie întocmite. Apoi, este nevoie de schimbarea cu adevărat - în fapte nu în promisiuni și ... poezie - a politicilor agrare căci altfel vom ajunge să cerșim...

– ... Dar oare n-am ajuns deja?-...

– ... produse agricole de la alții. Agricultură pe ... parcelițe pe care nici tractorul nu-l poți întoarce ca lumea, numai agricultură nu se numește. TREBUIE SĂ REINTRE ÎN ATENȚIE NOILE FORME ASOCIATIVE AGRICOLE FĂRĂ A FI LEZAT, SUB NICI UN FEL, DREPTUL DE PROPRIETATE ASUPRA PĂMÂNTULUI. O altă cerință, impusă de practică, este aceea ca **subvențiile să fie date la cei care exploatează pământul proprietarilor și nu la proprietari, care, este știut - fără discernământ și din cu totul alte interese - le-au valorificat în cu totul alte scopuri decât cele agricole.**

– Ce părare aveți despre sistemul instituțional specific?...

– La nivelul județului nu este nici în concordanță cu nevoile noastre și nici nu funcționează bine.

AGRICULTURA CERE OAMENI DE ACȚIUNE, NU BIROCRAȚI!

– Nu vreau să intru în amănunte, căci cei legați de pământ le știu. Dar vrem să se audă și la noul Guvern că: 1) Mult discutatele AGENȚII DE ACHIZIȚIONARE A PRODUSELOR AGRICOLE au rămas... discuții; 2) „AGROSTAR"-urile cerute de d-na Sporea au rămas simple... vorbe, ori ... reclamă de televizor, căci, în ceea ce ne privește, tot ca înainte ne vindem produsele - dacă vrem să trăim! - la fel și fel de comercianți care câștigă (și se zice că se combate corupția la noi - n.n.) mai mult decât noi, cei care producem. Produsele ajung nu se știe unde, numai pe piață nu, numai la populație nu și la niște prețuri... 3) Dat fiind faptul că ciclul de producție în agricultură este - de un an, subvențiile să se acorde și în raport de rata inflației, căci altfel subvențiile nu mai au nici o valoare; 4) Contractele cu furnizorii să nu se mai facă în valută, căci noi nu vindem produsele noastre în valută, iar în ceea ce privește contractele de achiziționare să se facă și cu participarea noastră; la negocieri să fim prezenți și noi și nu să ni se impună niște prețuri, de regulă, umilitoare.

* * *

Dialogul a continuat și cu alte aspecte și probleme pe care, însă, fără o idee preconceptă, nu le-am mai consemnat aici. La cele discutate, se pare că noul Guvern uns la București încearcă să dea răspunsuri practice, concrete și, mai ales, urgente. Căci, vorba celor din Șiria: agricultura nu se face cu ... poezie!, adică, în general, cu ... vorbe goale!

CONSTANTIN SIMION
FOTO: ONORIU FELEA

O LUME NEBUNĂ, NEBUNĂ, NEBUNĂ...

Din „evenimentele" anului 2000

● Un brăilean a fost condamnat la un an închisoare pentru că nu a predat Poliției 500.000 de lei găsiți pe stradă. Nenorocul lui: că dacă dădea un „tun" de câteva miliarde astăzi era Domn, cu „D" mare! ● Conform unui sondaj Gallup, **românii se situează - în ceea ce privește credința în Dumnezeu - pe primul loc în lume, ei fiind urmați de americani, polonezi, ruși, britanici și japonezi**. ● Primăria sectorului 3 din București a hotărât ca începând din acest an gunoierii - sau pe numele cu care apar în statele de plată ale Primăriei „operatori ecologici"! - să-și ridice lefurile de la Banc Post doar pe bază de carduri. ● O femeie a născut tripleți, lucru nu prea neobișnuit dacă n-am adăuga că proaspăta mămică a împlinit chiar cu o zi înainte de fericitul eveniment... 54 de ani! ● Varujan Vosganian, liderul UFD, crede că o viitoare guvernare nu va putea exista fără să țină seama de UFD... ● **Primăria Capitalei pregătește un proiect de hotărâre prin care cei care vor fi găsiți „moțăind prea mult" (!) pe o bancă în parc vor fi amendați cu 200.000 de lei. De reținut că în cazul în care contravenientul este patron de firmă, amenda va fi de 300.000 de lei!** ● Cuprins de remușcări, un sucevean s-a prezentat la Poliție spre a reclama furtul propriului buletin, furt petrecut acum... 23 de ani. ● Pentru a-i împăca pe toți - zice prefectul - fosta Cale a Revoluției din Sfântu Gheorghe va fi împărțită în trei: o parte se va numi 1 Decembrie 1918, o alta Mihai Eminescu și ultima, Petöfi Sandor. ● În România funcționează la ora actuală 40.000 de organizații neguvernamentale. Adică, cam câte una la 550 de români... ● La alegerile din iunie, într-o comună brașoveană, a ieșit din nou primar Milian Chirilaș. Spunem din nou pentru că el este continuu primar al comunei din... 1963, deci de 37 de ani, o performanță într-adevăr absolută, chiar în această lume imprevizibilă a politicii. ● Elevii clasei I ai Școlii generale din Ghimbav Brașov au intrat în grevă. Motivul: nu le convine noua învățătoare. ● Un grup de cercetători francezi și un altul danez au ajuns la aceeași concluzie: consumul de fasole contribuie în mod sigur la combaterea cancerului. I-auzi. Și noi, nu știam! ● Guvernul chinez s-a întrunit într-o sesiune extraordinară pentru a discuta cauzele scăderii natalității naționale, **el fiind îngrijorat că în anii din urmă populația a crescut cu doar 19,5 milioane de chinezi anual. Aproape cât întreaga populație a României...** ● În Brazilia s-a deschis un muzeu al obiectelor înghițite din greșeală de oameni. Printre „exponate" figurează șuruburi, fluiere, capace de sticlă de bere, periuțe de dinți, ba chiar și un... ceas! ● **O femeie din Mozambic a născut într-un pom unde se urcase spre a scăpa de înundații. Mama a fost asistată la naștere de un doctor aflat întâmplător într-un pom alăturat.** ● Prințesa Briana Caragea s-a decis să divorțeze de Dan Petre, fiul cunoscutei Zoe Petre, consilier al lui Emil Constantinescu. ● Vladimir Putin a scos o carte în care încearcă să demonstreze că „ideea conducerii centralizate a Rusiei este cuprinsă în genele poporului rus" ● Fratele sultanului din Brunei se plânge că nu-i mai ajung banii ce-i primește din partea statului pentru întreținere. Care **întreținere înseamnă cheltuielile cu cele 2000 (!) de mașini pe care le are, 3 vapoare, 17 avioane, bașca 4 neveste și 35 de copii!** ● În Tg. Mureș, potrivit unui ordin al primarului, cerșetorii își vor putea practica meseria în zone strict delimitate. De asemenea, precizează același ordin, pe raza orașului vor putea să cerșească doar cerșetorii care au buletin de Tg. Mureș! ● Un sucevean suferă de o boală extrem de rară pe nume diabet insipid, boală care îl obligă să bea zilnic 25 de litri de apă. ● Datorită creșterii continue a victimelor, în Piatra Neamț s-a înființat Societatea celor mușcați de câini și pisici. ● Cel mai zgârcit om din lume este considerat un englez care nu și-a mai cumpărat haine de 25 de ani. ● După ce a fost căsătorit de trei ori și a divorțat tot de atâtea ori, un american de 63 de ani s-a îndrăgostit de un bărbat, drept pentru care - spre a se putea căsători cu el - și-a schimbat sexul. Treaba însă n-a durat prea mult, pentru că americanul s-a reîndrăgostit de cea de a doua nevastă, lucru care l-a făcut să ceară doctorilor o nouă operație pentru revenirea la statutul inițial de... bărbat! ● Deși este considerată drept unul din stâlpii conservatorismului în lume, Anglia nu s-a dat în lături spre a organiza primul Congres mondial al docolteurilor" ● Ministerul Agriculturii „bate" de departe orice minister, el având nu mai puțin de 22.000 de angajați. Cât un oraș întreg. ● **Un barman din Suceava a pus la ușa localului următorul anunț: „Oferim băutură gratuit tuturor persoanelor peste 80 de ani care vin însoțite de părinții lor".** ● Timp de 35 de zile la Las Vegas s-a desfășurat concursul mondial de poker, câștigătorul primind 1,5 milioane de dolari. ● La Paris a luat ființă prima școală de... amanți, ea fiind deschisă tuturor amatorilor, indiferent de vârstă, se spune în prospect. ● În Bolivia s-a dat în folosință o închisoare unde deținuții cu dare de mână pot închiria o celulă-apartament de până la 200 (!) de metri pătrați, cu aer condiționat, balcon, jacuzzi și chiar sală de gimnastică!

MIRCEA DORGOȘAN

„RADIOGRAFIA" ECONOMICĂ ARĂDEANĂ - 2000

Revelionul 2001, în ciuda aparențelor, pentru cei mai mulți români n-a avut fastul din alți ani. Și în Arad, restaurantele au fost ocupate, cu mici excepții, doar pe jumătate. Or, altădată, din luna noiembrie cam toate locurile erau ocupate. Semn că nimeni nu glumește când e vorba de banii de mâncare. Oamenii n-au mai avut de sacrificat, în cel mai modest caz, câteva sute de mii de lei pentru o noapte. Fie ea și ultima din mileniul doi. „A fost un an prost pentru mine și familia mea. Se zice că nu e bine să intri cu datorii în alt an, dar n-am avut ce face. Telefonul, curentul, o «codiță» la impozitul pe apartament le voi plăti în 2001" zice Emil 41 ani, tehnician, din Arad. Cu un salariu mediu de 100 de dolari este greu să te bucuri de viață. Orice zi este doar o luptă pentru supraviețuire. „Lucrez, îmi fac munca cum trebuie, dar iau 1,6 milioane pe lună. Soția e șomeră, iar fetița mea are 2 ani" adaugă Gabriela, 27 ani. Aceste două cazuri, cu relativitatea de rigoare, redau o parte din imaginea nivelului de trai al arădenilor. Căci aici este problema de fond. Ce a reprezentat economia arădeană în anul 2000 și care este traiectoria ei?

Privatizări

În martie 2000, Astra-Călători a fost privatizată. Pentru 9,67 miliarde de lei firma XEDOX a achiziționat pachetul de 76,70% din acțiuni. De luna trecută însă, o altă firmă, Tristar București, deține 51% din capitalul social al fabricii de vagoane călători. În iulie, AZOMA Arad, după mai multe încercări, a fost în fine vândută. Un grup de 4 investitori a cumpărat 59,4% din acțiunile societății ce produce utilaje agricole. Acestea ar fi cele mai semnificative acțiuni reușite în acest domeniu, al privatizării.

De cealaltă parte a baricadei, după ce părea că situația s-a reglementat, nu s-a reușit vânzarea firmei UTA.

Cu toate că societatea Textil a și dat un avans de peste 2 miliarde de lei, în cele din urmă a renunțat. Datoriile societății UTA, de peste 35 de miliarde de lei și nerezolvarea problemei unei eventuale reeșalonări a acestora au condus la acest final.

În primăvară, Astra-Trinity a concediat peste 600 de angajați. Americanii au acordat fiecărui angajat pus pe liber 25 de milioane de lei. Concedieri masive au avut loc și la Apromat. În două tranșe, aproximativ 100 de oameni din 110 au rămas fără loc de muncă. Și la această firmă, Trinity este acționar majoritar, iar oamenii au beneficiat de aceeași sumă ca și colegii lor de la vagoane.

Nu s-a reușit încă privatizarea ARIS, deși unitatea este sub autoritatea Ministerului Finanțelor. De mai mult timp, mai mulți investitori se arată interesați de fabrica de strunguri. Poate în 2001.

Industria alimentară, pe tobogan

O traiectorie oarecum asemănătoare, din păcate descendentă, au avut-o firmele din industria alimentară arădeană. Alfar, Carne Arad, Arlefruct, Agrozootehnica Ceala sunt în lichidare judiciară. Cu probleme se confruntă și Industria Laptelui Arad. Imaginea poate fi multiplicată la nivelul întregii țări. Este greu de acceptat că în acest domeniu statul nu a intervenit pentru a stopa decăderea acestor unități.

Cutremure financiare

De la mâncare ajungem la bani. Anul 2000 a fost unul al cutremurelor financiare. De departe cea mai mare bombă a fost escrocheria FNI. Peste 3000 de arădeni, dintre care majoritatea pensionari, și-au pierdut banii în această „inginerie financiară".

Pasivitatea organismelor abilitate de control, proasta informare și inducerea în eroare a celor mai mulți oameni au dus la acest dezastru. Principiul dominoului a acționat în mod natural. A urmat „atacul" asupra BCR, dar banca a rezistat șocului, zvonurilor și panicii.

Premergător bombei FNI a fost falimentul Băncii Internaționale a Religiilor. În județul Arad au fost peste 8000 de deponenți ai căror bani însumau peste 40 de miliarde de lei. Majoritatea oamenilor și-au recuperat banii.

A urmat cutremurul băncilor populare. La Arad a fost cazul Phoenix și Minerva. Prima cooperativă de credit a trecut peste șoc, a doua nu dă banii oamenilor nici în ziua de azi. În toamnă a fost rândul Băncii Turco-Române să fie luată cu asalt de clienți.

În orice caz, toate aceste evenimente negative au slăbit încrederea în fondurile mutuale și în sistemul bancar, în rândurile persoanelor fizice. Este o constatare amară.

Ceva se mișcă

După atâtea imagini negative trebuie să vedem și jumătatea plină a paharului. Ceva se mai mișcă și prin județul Arad. Este cazul Camerei de Comerț Industrie și Agricultură Arad, care în 2000 a împlinit un deceniu de la reluarea activității. Instituția arădeană a fost un catalizator pentru aducerea unor investitori la Arad, cum ar fi Leoni care acționează în zona industrială Arad. În acest perimetru mai produc Eastern Technology, Incontro. La această oră, zece suprafețe de teren din zonă sunt adjudecate de tot atâția investitori. Investițiile sunt în producția industrială, ceea ce va asigura o serie de locuri de muncă.

La fel se întâmplă și în Zona Liberă Curtici Arad. Anul trecut, compania americană Sara Lee a demarat o investiție importantă. În aprilie 2001, 100 de oameni își vor găsi aici un loc de muncă.

Desigur, nu numai în aceste perimetre există investitori serioși. Se observă că cei care au venit sunt hotărâți să facă lucruri serioase. Vremea improvizațiilor s-a cam dus.

Au trecut 10 ani, dar o oarecare maturizare și a oamenilor de afaceri este evidentă. Dacă vrei să reușești nu mai poți face afaceri după ureche. Iar pentru asta și angajații trebuie să fie mulțumiți. Deja există firme în Arad unde lucrătorii câștigă sensibil peste salariul mediu pe economie. Este un semnal pozitiv. Numai că din întreaga masă de salariați, cel mult o zecime au salarii decente. În esență, asta e așteptarea celor mai mulți. O leafă rezonabilă care să mai șteargă o parte din grijile zilei de mâine. Sigur, pentru asta trebuie și muncă serioasă. Iar arădenii știu și pot să facă această treabă. În fond, investitorii străini n-au venit la Arad să facă filantropie. Sunt aici pentru că știu că forța de muncă este bine calificată.

Acestea sunt așteptările noului mileniu. O speranță că petrecerea unui revelion nu la Viena, dar măcar într-un local de nivel mediu, nu va mai fi un sacrificiu pentru cei mai mulți. Totul e ca această perspectivă să nu fie peste două decenii. Căci oamenii vor să trăiască acum, nu în... perspectivă.

G. CONSTANTINESCU

IMPOZITELE ȘI TAXELE LOCALE ÎN 2001

Un milion pentru 3 camere, 200.000 pentru o Dacie

Pentru anul 2001, impozitele și taxele locale sunt mai mari față de cuantumurile de anul trecut. Consilierii au decis majorarea acestora (cu unele excepții); în plus, toate taxele și impozitele au fost indexate cu indicele de inflație 42,9%.

Începând cu 8 ianuarie 2001, ne vom putea plăti impozitul pe clădiri, pe teren, taxa asupra mijloacelor de transport, taxe pentru eliberarea diverselor certificate, avize, autorizații. Plățile se fac la ghișeele Direcției Fiscale (Bd. Revoluției nr. 97), orarul fiind deja cunoscut: zilnic între 8-13, iar marți și joi și între 15-17. Arădenii care își vor plăti integral impozitele pe clădiri și terenuri până în 15 martie 2001 vor beneficia de o reducere de 5%.

Exemplificăm, mai jos, câteva din taxele și impozitele ce trebuie achitate. Pentru o locuință de 40 mp (cu instalații de apă, canalizare, electrice, încălzire, cu pereți sau cadre din beton armat) se va plăti un impozit de 516.498 lei (pentru 2000 acesta a fost 361.440 lei). Persoanele care au o locuință de 60 mp vor plăti 774.746 lei (față de 542.160 lei). Cei care dețin apartamente de 85 mp trebuie să achite 1.097.558 lei.

Și impozitele pe teren au crescut. Pentru zona A, impozitul este de 2915 lei/mp; pentru zona B - 2250 lei/mp; zona C - 1072 lei/mp. Pentru zona D impozitul a fost micșorat de la 300 lei/mp la 214 lei/mp.

Proprietarii de autoturisme vor plăti taxa în funcție de capacitatea cilindrică a motorului, pentru fiecare 500 cmc. Pentru o Dacie 1300 taxa este de 193.686 lei (față de 90.360 lei în 2000). Deținătorii de autobuze, autocare, plătesc 129.124 lei pentru fiecare 500 cmc sau fracțiune de capacitate sub 500 cmc.

G. KNAP

BANCA AGRICOLĂ VREA SĂ VÂNDĂ „CUPOLA" DIN PĂDURICE

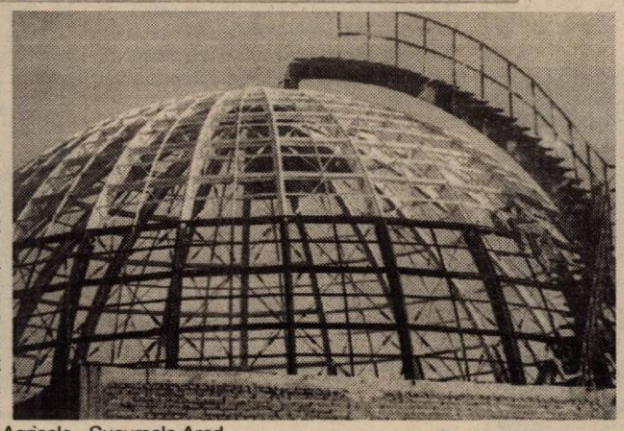

Lângă parcul Pădurice, pe retina arădenilor s-a întipărit o construcție cu o cupolă de sticlă. Aceasta se dorea a fi sediul Băncii Agricole Arad. Lucrările au început cu mai bine de nouă ani în urmă, însă din lipsă de fonduri clădirea nu a fost finalizată.

Pe de altă parte, se urmărește privatizarea acestei bănci, până în luna martie 2001. De aceea, la nivelul întregii țări o parte dintre clădiri care în această fază nu sunt foarte necesare vor fi vândute unor terți. În județul Arad în discuție intră sediile agențiilor Vinga și Pecica, iar în municipiu, construcția amintită. Prețul „Cupolei" este de 16 miliarde de lei. O firmă din București și o bancă cu capital italian s-au arătat interesate de acest obiectiv însă nu s-a perfectat nimic. Oricum noi așteptăm,, în continuare și alte oferte", a precizat Siegrfid Bălășescu, directorul Băncii Agricole - Sucursala Arad.

G. C.

Când în jurul Ineului aproape totul e pârlog

„AGRICOLA" A TRECUT DE LA ARAT LA... VÂNZĂRI DE ACUMULATORI

Schimbările produse după 1990 au bulversat tot ceea ce înseamnă exploatații agricole. Într-o economie de piață adevărată locul fostelor CAP-uri și IAS-uri trebuia luat de firme mici și mijlocii. Atât în sectorul producției propriu-zise - ferme agricole - cât și în cel al prestărilor de servicii de profil.

Cam așa a gândit în 1994 și Ioan Hondea, care, împreună cu asociata sa Elena Cismaș, au constituit societatea comercială Agricola ROM-ITA SRL din Ineu. La început, raza lor de activitate era orientată pe de-o parte pe prestări servicii - beneficiind de o bază materială (utilaje agricole, tractoare etc.), iar pe de altă parte pe comerțul cu piese de schimb pentru utilaje și semințe, îngrășăminte, pesticide etc.

„Până în 1998 inclusiv - își amintește dl. Hondea - am executat lucrări agricole pentru țărani luând chiar și pământ în arendă. Și nu mergea rău..." După care, „politica agrară practicată" a produs schimbări radicale și în firma dlui Hondea. În sensul că a renunțat la prestările de servicii rămânând doar cu comerțul. Cauza principală - ca și în alte părți de altfel - a fost prăbușirea bruscă a potențialului econo-mic al țăranilor. Care au fost (și încă, din păcate, sunt) nevoiți, în lipsa banilor, să-și lase pământul nelucrat.

Aceeași lipsă de bani face ca nici comerțul să nu meargă grozav. Sesizând aspectul, „Agricola" și-a diversificat paleta ofertei, căutând să acopere orice cerere a producătorilor agricoli individuali care încă mai trăiesc. Astfel, au ajuns să vândă inclusiv acumulatori auto pentru toate tipurile de autovehicule. Recent, societatea mijlocește achiziționarea de hibrizi de porumb din Ungaria, marca Kiskun. În baza unor contracte ferme producătorii pot contracta hibrizi pentru o suprafață de minimum 10 ha.

Și câte nu s-ar mai putea face - este de părere HONDEA, - numai că n-a mai rămas pentru cine. Dacă ne gândim că în zona Ineului peste 60 la sută din suprafața agricolă a fost lăsată de izbeliște, ajungem să spunem că astfel de inițiative particulare supraviețuiesc în mod miraculos...

Acum doi ani, de exemplu, Agricola vindea 200 tone sămânță de grâu într-un sezon, ca azi distribuția să nu depășească 10 tone. Ce poate fi mai relevant?

COSMIN TRIF

PANORAMIC ECONOMIC

MF - CERTIFICATE DE TREZORERIE

Ministerul Finanțelor lansează o nouă emisiune de certificate de trezorerie pentru populație, pe o perioadă de 90 zile, cu dobîndă de 44% pe an.

Subscripția va avea loc în zilele de 3, 4, 5, 9, 10, 11 și 12 ianuarie 2001, prin trezoreriile Municipiului București și trezoreriile teritoriale. Valoarea nominală a certificatelor de trezorerie este de un milion, cinci milioane, 10, 20 și 50 de milioane de lei.

Operațiunea de vînzare a certificatelor se va închide în data de 12 ianuarie 2001.

ENERGIE-PREȚURI

Tarifele la energia electrică nu vor fi modificate, noul Guvern urmînd să ia în considerare, pentru perioada următoare, o serie de măsuri care să permită acest lucru, a declarat, vineri, în cadrul ceremoniei de instalare în calitate de ministrù al Industriei și Resurselor, Dan Ioan Popescu.

Una dintre măsurile vizate pentru menținerea tarifelor ar putea fi, pentru o perioadă limitată, diminuarea taxei pe valoare adăugată (TVA) cu un procent care să acopere cererile de majorare a prețurilor înaintate ANRE de către societățile din sectorul energetic.

GRECIA - ZONA EURO

Grecia a devenit la 1 ianuarie 2001 al doisprezecelea membru al Uniunii Economice și Monetare europene, moment din care drahma își va pierde statutul de monedă independentă, relatează Reuters.

Adoptarea euro reprezintă finalul cursei către îndeplinirea obiectivelor de convergență stipulate în Tratatul de la Maastricht, mai ales a celor privind inflația și deficitul bugetar.

Bancnotele și monedele în euro vor intra în circulație în Grecia în ianuarie 2002 și drahma va înceta să fie mijloc legal de plată cu două luni mai târziu.

ONU - ECONOMIE GLOBALĂ

Creșterea economică mondială ar putea ajunge anul viitor la 3,5%, față de 4% în acest an, această deteriorare urmînd să afecteze mai serios statele puternic industrializate decît națiunile în curs de dezvoltare, se arată într-un raport al ONU, preluat de Reuters.

PRIETENIA DINTRE FEMEI

*71% dintre femei au o prietenă de suflet * 9% nu au nici o prietenă * 20% au mai mult de trei prietene*

Chiar dacă au mai multe prietene - una pentru orele de sport, una pentru problemele de serviciu, alta pentru confidențe amoroase - doar una dintre prietene e „prietena de suflet". Care-i cea mai mare calitate a ei? Inspiră încredere! Poți să-i spui orice secret. Ea e marea ta complice. Ea ține „șase", ea îți împrumută rochiile ei, cu ea poți discuta despre orice, despre oricine.

Asemenea strânse prietenii se găsesc numai printre femei. Bărbații nu prea cunosc „prietenia la cataramă". Ei sunt mai avari cu secretele lor. Nu e de mirare că ei sunt suspicioși când e vorba de prietena de suflet a prietenelor sau soțiilor lor. „Ce pot ele discuta ore întregi?" se întreabă bărbații.

Iată ce discută ele:

Conform unui studiu, cele mai frecvente subiecte abordate de femei sunt, după cum urmează:

- discuții despre problemele de cuplu;
- probleme sexuale, fantezii erotice, dorințe tăinuite;
- discuții cu subiecte de serviciu;

- despre boli;
- despre aventuri erotice;
- probleme cu banii

De ce se ceartă ele?

Uneori însă, chiar între două bune prietene apar gelozia și invidia. Iată care sunt cele mai frecvente motive care fac să se certe două bune prietene:

- aspectul exterior al celeilalte;
- succesul ei la bărbați;
- toaletele ei ultramoderne;
- iubitul ei nemaipomenit;
- situația ei financiară;
- cariera ei;
- copiii ei

Dezamăgirea cauzată de cea mai bună prietenă e foarte greu de uitat. Două treimi dintre femei nu i-ar ierta niciodată celei mai bune prietene dacă aceasta ar avea o aventură cu prietenul sau cu soțul ei.

Atenție, deci, un bărbat mai găsești, dar o prietenă (de suflet) ba!

Fără rivale în dragoste

A păstra dragostea unui bărbat este o artă pe care orice femeie o poate stăpâni. Atunci când simțiți că a apărut o rivală, nu vă grăbiți să vă acuzați partenerul, ci adoptați o metodă potrivită, în funcție de stilul celeilalte femei:

1. Recunoaște-ți rivala. Nu vă pripiți în a trage concluzii. Pentru o perioadă, fiți pe post de spectatoare, urmărind fiecare mișcare a acesteia. Unele știu să-și ascundă intențiile față de dvs., câștigând teren în ochii partenerului.

2. Fiți discretă și nu-i suflați un cuvânt partenerului dvs. Dați impresia că nu vedeți nimic din ce se întâmplă. Astfel, veți afla în scurt timp metodele prin care vă puteți îndepărta rivala. Parteneul dvs. s-ar putea să nu fi aflat de tactica acesteia și riscați să-i atrageți atenția asupra ei.

3. Fiți stăpână pe dvs. Numai așa puteți judeca ce măsuri trebuie să luați. Orice slăbiciune din partea dvs. poate însemna un punct câștigat pentru rivală.

4. Nu-i dați ocazia să fie aproape de partenerul dvs. Dacă puteți, nu-l părăsiți niciodată. Astfel, ea va înțelege că nu are posibilitatea să-l acapareze. Dacă observați că îi telefonează cam des, mai ales după ora 10, provocați o discuție cu partenerul dvs.

5. Nu vă neglijați! Îmbrăcați-vă sexy, încercând să vă recuceriți partenerul. Organizați o cină romantică, purtați ceva elegant și amintiți-i cât de mult îl iubiți. Deveniți mai tandră și propuneți-i o călătorie.

6. Alegeți metoda potrivită! Dacă rivala e insistentă și strategia dvs. nu a avut efect până acum, abordați-o. Dacă pare a fi o femeie inteligentă, provocați-o la o discuție și mărturisiți-i că sunteți însărcinată. Dacă se ține scai de partenerul dvs., nu stați de vorbă cu ea, pentru că nu faceți altceva decât s-o puneți în gardă. Mai bine puneți-o în situații umilitoare în fața partenerului dvs.!

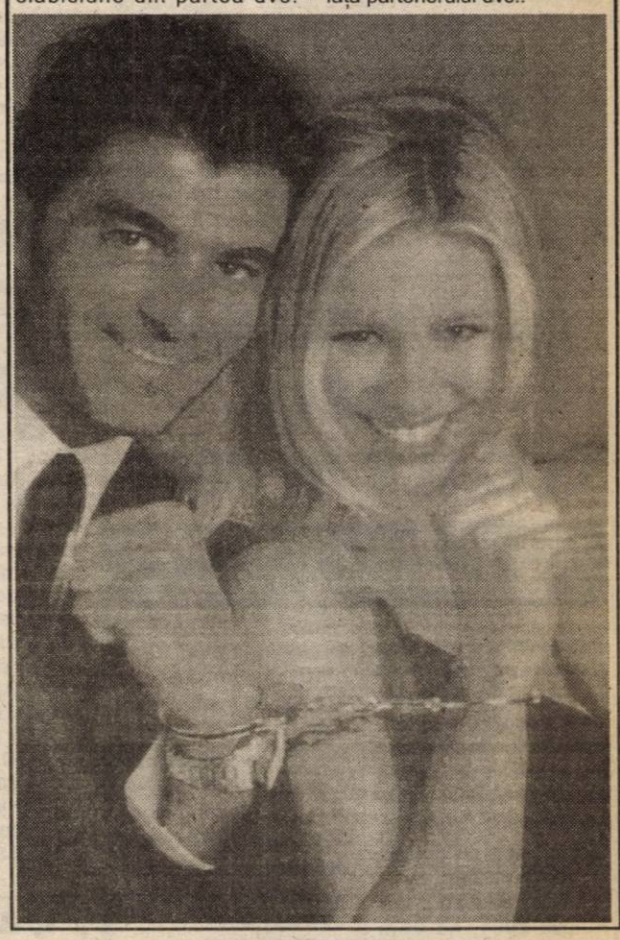

Ce culori ți se potrivesc?

Dacă ești blondă...

... cu ten deschis, în general n-ai probleme în alegerea culorii. Poți purta orice. Dacă nu te fardezi, nu purta alb, bej, gri foarte deschis. Riști să pari spălăcită. Ți se potrivesc culori tari ca roșu, albastru, verde, mov, marouri, brunuri, oliv și, evident, negrul.

Dacă ești brunetă...

... poartă paleta de culori deschise, alb, gri, bej. Dacă ai ten măsliniu optează pentru pasteluri: gri deschis, albastru electric. Dacă tenul este alb, alege roșu puternic, gama de vinișiniu, nuanța ciclamenă. Poți purta și mov.

Dacă ești roșcată...

... cea mai nepotrivită este culoarea roșu. La un păr roșcat închis, chiar dacă ochii îți sunt de culoare albastră, verzui sau căprui, poartă cu succes nuanțe de bejuri, marouri, brunuri și întreaga gamă de oliv.

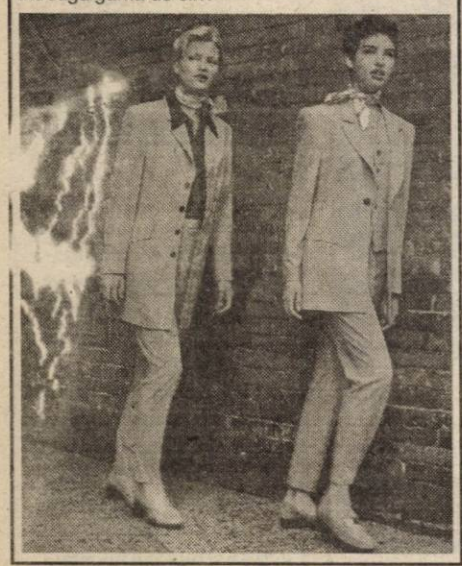

Nevasta ideală?

PISĂLOAGA

Nu orice rău dăunează. De exemplu, o nevastă cicălitoare asigură o existență mai lungă. Cel puțin, așa susțin doi cercetători americani. Iată cum explică ei: când o femeie îl bate la cap, ca să scape de sâcâială, soțul se supune restricțiilor cerute de soție. Și aceste restricții au efecte benefice asupra sănătății soților. Într-adevăr, de frica nevestei, soții nu stau prea mult la birou, nu întârzie prea mult acasă, încearcă să se lase de fumat și-și pun oarecare frâu la aventuri care, după o anume vârstă, supun la un stres demolant.

Fă-l să joace cum îi cânți

Orice femeie care se respectă stăpânește motanul care se dă puternic în fața ei. Și cum poți pune în lesă un astfel de suflețel dacă nu... pisicindu-te! Să nu crezi că este prea ușor să te pisicești ca la carte, în așa fel încât să-i pui blănița în băț. Orice motan serios va încerca să opună rezistență, să scape de gheruța care-l va face dependent de mica pisicuță ce îl alintă și-l iubește cum nu a făcut nimeni până atunci.

Iată ce ai de făcut:

❖ Trebuie să fii drăgălașă. Bombănitoarea pierde tot. Nu ai voie să fii rea fără motiv. Scoate-ți gheruțele doar dacă trebuie.

❖ Pisicuțele adorate nu-și lasă motănelul nemângâiat când e supărat. Ele arată tot atâta dragoste pe cât vor să primească, chiar dacă știu că motăneii nu se pricep prea bine să toarcă dragoste pe la urechiușele or.

❖ Pisicuțele pricepute știu să se zburlească la motăneii lor atunci când aceștia greșesc. Îl poți ierta o dată, de două ori, dar când se tot repetă trebuie să faci pe zburlita. Nici lacrimile nu îi lasă indiferenți, dar asta trebuie încercat atunci când necazul e mare de tot.

❖ Nimic nu înmoaie mai mult blana motăneilor și bătăcșenia lor decât pisicuța bosumflată, care ... refuză la plimbare fără

nici o explicație. Este bine ca nici la primele semne de regret să nu apleci boticul prea repede spre greșitor, pentru a nu-i da impresia că orice prostioară se repară așa, deodată și că poate să îți obțină iertarea chiar de la prima încercare. Mai perpelește-l un pic, mai hârâie-i sufletelul, pentru ca altă dată să se gândească de două ori înainte de a greși.

Pagină coordonată de TEODORA MATICA

ALEGEȚI-VĂ ALIMENTAȚIA ÎN FUNCȚIE DE GRUPA SANGUINĂ!

Nutriționistul american Peter D'Adamo din New York a reușit să asocieze grupele sanguine cu alimentația care vă poate menține sănătatea și care vă poate ajuta să slăbiți.

Persoanele care au grupa sanguină 01 ar trebui să renunțe la produsele din cereale (grâu) și lactate dacă vor să slăbească. În același timp, trebuie să renunțe la fasole, nuci și alune. Pentru a-și menține sănătatea și pentru a slăbi, aceste persoane pot mânca mămăligă, varză, spanac, broccoli și conopidă. În ceea ce privește carnea de oaie (miel), de vită și vânatul, acestea sunt bine tolerate și vă ajută să ajungeți la greutatea ideală. Dacă aveți stări depresive sau tulburări de concentrare, vă puteți hrăni suplimentar cu preparate care conțin vitamina B12. Pentru a vă menține în formă, sporturile cele mai indicate pentru această grupă sanguină sunt gimnastica aerobică, înotul și, în special jogging-ul.

Persoanele care au grupa sanguină A2 ar trebui să fie vegetariene pentru a-și menține sănă-

tatea și pentru a ajunge la greutatea ideală. Nu mâncați carne roșie (vită, porc, oaie, vânat, ficat!) Consumați uleiuri vegetale, soia și legume. Dacă nu puteți renunța la carne, vă puteți hrăni cu cea de pasăre. Peștele îl puteți consuma doar preparat la grătar sau la cuptor. Vitaminele indicate pentru persoanele cu grupa sanguină A2 sunt vitaminele B, E, C precum și calciul și fierul. Pentru a combate stresul, mergeți pe bicicletă de 2-3 ori pe săptămână, câte 60 de minute. Puteți face exerciții de yoga sau să dansați.

Cei care au grupa sanguină B3 pot ajunge la greutatea ideală doar în cazul în care renunță la mălai, grâu, fasole și arahide. Este indicată însă consumarea salatelor, ouălor, ficatului, a cărnii de oaie (miel) și vânat. Evitați carnea de rață, gâscă, găină, șunca, carnea de porc și slănina! Produsele lactate vă sunt permise, în schimb cola, limonada și băuturile alocolice trebuie evitate. Puteți apela la un plus de magneziu. Puteți practica tenis și fotbal, de trei ori pe săptămână câte 45-60 de minute. Gimnastica aerobică și baschetul sunt mai puțin indicate.

Persoanele cu grupa sanguină AB4 ar trebui să renunțe la alimentația cu carne roșie, produse de grâu, fasole verde și mălai, fiindcă acestea duc la îngrășare. Alimentele care vă ajută să slăbiți sunt peștele, fructele de mare, produsele din soia, produsele lactate și legumele verzi. Renunțați la afumături și la carnea de pasăre! Cu toate că persoanele care au această grupă sanguină sunt rezistente la un consum masiv de cafea, bere și vin, ar trebui să renunțe la cola, limonadă, ceai negru și la băuturi alcoolice. Puteți practica înotul, de 3-4 ori pe săptămână, timp de 30 de minute.

Mănăstirea din GAI

SLUJBA RELIGIOASĂ DE TRECERE DINTRE ANI, SECOLE, MILENII

Pentru prima dată, la chemarea P.F. Teoctist - Patriarhul Bisericii Ortodoxe române, creștinii s-au adunat în sfintele lăcașe de cult pentru a celebra intrarea într-un An Nou prin rugăciuni, pentru o viață mai bună.

Cu mult înainte de cumpăna dintre milenii mulți arădeni, dar și oameni veniți din toată țara, au ținut să fie prezenți alături de **vieţuitorii** mănăstirii. Copii, tineri, maturi și oameni în vârstă...

Considerând că nimic din ceea ce este tradițional poporului român în astfel de momente festive nu poate fi ocolit, cei prezenți au colindat, s-a cântat „La Mulți Ani" și s-a închinat, simbolic, un pahar de șampanie. Într-o atmosferă de familie ne-am bucurat împreună de aceste clipe unice de aniversare a Noului An, al Noului Mileniu.

Exact la cumpăna dintre ani, toaca și clopotele au bătut, chemând credincioșii în biserica mănăstirii.

Părintele Ieromonah Cleopa, părintele Petruşe Rovin împreună cu zece măicuțe-călugărițe conduse de maica stareța Ieroteia Avram - au oficiat slujba de intrare într-un Nou An. După „Paradisul Maicii Domnului" a urmat un „Te Deum" (rugăciuni de mulțumire și ajutor de trecere în Noul An). Credincioșii au fost îndemnați ca, indiferent de confesiune, să facă trecerea din vechiul secol și mileniu în acest Nou An, Secol și Mileniu prin CREDINȚĂ ținându-se cont de învățătura bisericii.

Credincioșii au venit din dragoste curată pentru a-și curăța sufletul și a se umple de bucuria Sărbătorii Revelionului dintre milenii.

Mult după miezul nopții, când liniștea s-a așternut peste Arad, ne-am îndreptat spre case, spre cei dragi: familie, vecini, prieteni. Cu ei împreună am continuat bucuria Noului An! „La Mulți ani!" cu sănătate, fericire și prosperitate, pentru oamenii care sunt și vor veni!

Foto-text
VIOREL MUSCA

DE LA VIENA, MUZICĂ PENTRU ÎNCĂ UN MILENIU

An de an, la 1 ianuarie, televiziunile din toată lumea preiau și transmit Concertul de la Viena. An de an floricultorii din San Remo se străduiesc să îmbrace cât mai frumos sala Brahms de la Musikverein. An de an instrumentiștii Filarmonicii vor să cânte cât mai bine spre a continua o tradiție ce-și are originea pe vremea în care orașul era capitală imperială. Dar imperiile au trecut și orașul continuă să fie o capitală. A muzicii! Aici au trăit și au creat Mozart, Beethoven, Brahms. Sugestivă enumerarea ca să mai continuăm, în dorința de a fi cât mai convingători, o listă ce ar putea cuprinde zeci de nume.

An de an spectatorii plătesc sume exorbitante pentru a avea un loc în sală. Concertul de Anul Nou de la Viena a devenit o instituție iar guvernul austriac știe cum s-o cultive mai bine. Și cu profituri imense.

Mari dirijori s-au aflat de-a lungul timpului la pupitrul primei orchestre vieneze: Karajan, Maazel, Abbado, Mehta, Levine. Ilustră rămâne figura lui Willy Boskovsky, dirijorul care s-a ocupat douăzeci de ani de aceste concerte. El avea pe pupitru vioara și interpreta magistral solo-uri, ajungând să dea orchestrei intrările din vârful arcușului.

Pentru prima dată a urcat la pupitru în acest an Nikolaus Harnoncourt, tânăr muzician, la cei 71 de ani împliniți (înființa acum 47 de ani o formație de muzică barocă pe instrumente de epocă), tânăr pentru că mai caută încă în muzică.

Programul concertului este, prin tradiție, compus din valsuri, polci, mazurci, marșuri, o muzică populară de pe vremea Congresului dansant. Vorba lui Enescu „ Muzică lejeră? Da, dar să fie scrisă de Johann Strauss!" Și mai știu vienezii ceva: să cânte vals ca nimeni pe lumea asta. Cunosc acel mic artificiu de a lungi timpul doi. Pe lângă piese ale celor trei Strauss s-au cântat dansurile de vis ale lui Josef Lanner (colegul și, mai apoi, concurentul lui Strauss senior) de la a cărui naștere se împlinesc două sute de ani.

Strălucită contribuția baletului Operei care a dansat la Burgtheater, Grădina Botanică sau în saloanele Ambasadei Franței, în regia lui Brian Large, o colaborare ce continuă de 11 ani. (Printre altele, a regizat concertul celor trei tenori de la Termele lui Caracalla și mirifica Toscă în edificii istorice romane).

Concertul s-a încheiat cu bisurile obligatorii, „Dunărea albastră" și „Marșul Radetsky", la care Harnoncourt a dirijat pînă și aplauzele. El spunea într-un moment când publicul i-a „furat" o intrare că „Arta este cel mai mare cadou al lui Dumnezeu. Fie ca ea să vă însoțească în noul mileniu!" Credeți c-ar mai fi ceva de adăugat? Poate de ascultat!

DANA TODOR

Revelionul la Liceul Textil

Dascălii de la această școală de tradiție din județul nostru au întâmpinat Mileniul III împreună, semn că la Liceul Textil există un colectiv didactic închegat. Astfel, profesorii și familiile acestora s-au simțit minunat în jurul meselor încărcate, reușind să dea dovadă unui atașament deosebit față de instituție și să-și unească gândurile și așteptările înspre un nou mileniu care să reașeze tradiția textiliștilor arădeni la adevărata ei valoare.

D. S.

Gabriel Dorobanțu

„Eu am drumul meu..."

– Cred că nici nu mai țineți minte pentru a câta oară sunteți la Arad...

– Sunt pentru a nu știu câta oară aici. Din nefericire, în ultimii ani v-am vizitat mai rar, pentru că spectacolele s-au rărit și chiar și apetența publicului pentru spectacolele „la sală" s-a micșorat. Acum există alte posibilități de a urmări un spectacol; probabil că e bine, dar pe mine mă dezamăgește. Eu cred că spectacolul adevărat este cel unde publicul găsește de cuviință să plătească un bilet și să înțeleagă ce se întâmplă pe scenă.

– Nu-i de vină, oare, sărăcia de la noi?

– Nu cred. Cred că de vină sunt oamenii și nicidecum sărăcia. De multe ori oamenii trag a sărăcie și asta nu e bine. Trebuie să avem o gândire pozitivă și în felul ăsta lucrurile se vor îndrepta.

– Vă mai regăsiți în peisajul muzicii autohtone actuale?

– Mă regăsesc foarte bine. Eu am drumul meu, sunt departe de genurile muzicale de acum. Publicul este singurul care hotărăște cine trebuie să rămână în această galerie a interpreților. Eu sunt cântărețul pe care cei care l-au ascultat și l-au îndrăgit vor dori mereu să îl asculte.

CĂTĂLINA LATU

IOAN SLAVICI - APĂRĂTOR ÎNDÂRJIT AL LIMBII ROMÂNE

Într-o scrisoare din vara lui 1872, Ioan Slavici îl anunța pe Iacob Negruzzi că avea să se întoarcă la Șiria. Fusese respins la examene pentru trei luni, deoarece profesorii din Viena aflaseră că intrase în lupta politică. În acea vreme, se întețise în Transilvania lupta pentru menținerea limbii române în administrație, iar în Comitatul Aradului, aceasta se introdusese ca limbă oficială.

Ioan Slavici ia cunoștință de această stare de lucruri la începutul lui august 1872, când se întoarce la Șiria. Aici află că vicecomitele Karoly Tabajdy dăduse ordin că va respinge actele compuse în altă limbă decât cea maghiară. În acel timp, tânărul șirian intrase ca practician în biroul avocățesc al lui Mircea V. Stănescu, primind 40 de florini pe lună. Biroul avocatului Mircea V. Stănescu se situa împotriva politicii guvernului, iar răspunderea îi revenea și lui Ioan Slavici, mai ales în lipsa avocatului, care era deputat în dieta de la Budapesta. Actele acestui birou, Ioan Slavici le întocmea în limba română și ele fuseseră respinse, cu toate plângerile înaintate de practicant Ministerului de Interne, așa cum reiese din articolul său intitulat *Politețea maghiară*, publicat în „Albina", nr. 67/1873.

În cadrul politicii de deznaționalizare dusă de guvern, aveau loc și numeroase abuzuri ale autorităților administrative. Dintre acestea amintim pe cele săvârșite de Adalbert Bildhauer, notarul din Păuliș. Acesta, conform dispoziției vicecomitelui, scoate limba română din administrație. Apoi, banii încasați din contribuții nu sunt înregistrați; strânge o serie de taxe de la cetățeni, neprevăzute, dă în arendă pășunea comunală după cum dorește el, pălmuiește pe săteni chiar în incinta primăriei.

Acestea sunt doar câteva dintre cauzele care îi determină pe păulișeni să se revolte. Reclamația lor a fost întocmită de Ioan Slavici în biroul avocațial al lui Mircea V. Stănescu. Aceasta e dusă la Radna și e înmânată solgăbirăului Ștefan Antonovici, stăruind să se facă ancheta de rigoare, împotriva notarului Bildhauer. La 18 februarie 1973 este convocată ședința Comitetului comunal. La primărie se strânge tot satul, iar solgăbirăul se dă de partea notarului. Alături de oamenii din sat se aflau preoții Conopan Zamfir și Panea Dumitru și învățătorul Dumitru Rafila, ca reprezentanți ai sătenilor.

Ioan Slavici a venit la primărie pentru controlarea anchetei. Plimbându-se încontinuu în mijlocul poporului și încurajându-l, după fuga solgăbirăului; ținând mai întâi cuvântare poporului, le-a atras atenția că în scurt timp va fi alegere de notar, când să fie prudenți și să aleagă notar român.

La începutul lui martie 1873, vicecomitele Tabajdy vine în anchetă la Păuliș și respinge ca neîntemeiate toate plângerile păulișenilor. În acel moment intervine și Ioan Slavici în apărarea cetățenilor care susțineau ca actele administrative să se facă în limba română. Vicecomitele a repus în post pe notar și arestează mai mulți păulișeni, pe care îi trimite, sub escortă, la Radna. Între timp, avocatul Ianoș Erczi din Radna îl reclamă pe solgăbirăul Ștefan Antonovici, că ar fi complice cu răzvrătiții, urmărind astfel să îi ia locul de solgăbirău, sprijinit fiind și de notarul Bildhauer. Erczi îl prezintă și pe Ioan Slavici ca pe un „agitator", întrucât îndemna populația să-l schimbe pe notar și să-l pună pe I. Moldovan sau un alt român. La 2 august 1873 se judecă, la Arad, procesul păulișenilor, la care este citat și Ioan Slavici. Cei trei capi ai răzvrătiților: Dumitru Panea, Zamfir Conopan și Dumitru Rafila - sunt condamnați la câte un an închisoare. Ceilalți țărani din Păuliș: Pernevan Ilie, Ardelean Gheorghe, Barbă Ioan, Iovici Ioan, Vasici Ilie, Stoian Vasa, Veresesc Paul, Trandafir Gheorghe și Crișan Dimitrie - au fost condamnați la câte șase luni temniță.

Condamnații fac recurs, dar Curtea de Apel din Budapesta menține pedeapsa hotărâtă. În același timp, solgăbirăul Antonovici înțelege că Ioan Slavici este inițiatorul și agitatorul păulișenilor. El îl consideră un „copil negândit". Tot în 1873 au loc alegerile de notar din Șiria și va fi impus, cu ajutorul grofului Bohuș, Gy Szida, urmărindu-se, de asemenea, înlocuirea limbii române, cu cea maghiară, în administrația comunei.

După terminarea perioadei de practică în cancelaria avocatului Mircea V. Stănescu, Ioan Slavici își caută o slujbă la stat. Era, în acel timp, liber postul de vicenotar comitates. Demersul său, se părea, la început, că e sprijinit de Tabajdy, dar când vicecomitele îi impune că toate actele trebuie să le redacteze în limba maghiară, lucrurile se schimbară radical. Ioan Slavici ar fi replicat vicecomitelui astfel: „Aceasta ar fi și contra legii și contra angajamentelor luate față de alegătorii mei!" (Cf. D. Vatamaniuc, *Ioan Slavici și lumea prin care a trecut*, Editura Academiei R.S.R., București, 1968, p. 153). Ioan Slavici n-a fost ales, el fiind numit „agitator daco-roman". La sfârșitul lui noiembrie 1873, el se întoarce la Șiria și se pregătea să plece la Viena să-și dea examenul la care fusese respins în vara lui 1872.

Sunt toate acestea, momente importante din viața și activitatea marelui nostru scriitor, de la a cărui trecere în eternitate s-au împlinit trei sferturi de veac, recomandându-ni-l ca pe un om al timpului său, cu dragoste nemărginită față de poporul din care provenea și de limba românească pe care a slujit-o cu pricepere, devenind alături de M. Eminescu, I. Creangă și I. L. Caragiale, o petală în frumoasa corolă a literaturii noastre clasice.

Prof. univ. dr. IULIAN NEGRILĂ

REPREZENTANȚII SPORTULUI ARĂDEAN AU PĂȘIT ÎN MILENIUL TREI

Gheorghe Biriș (președinte, C.S. Astra):

„Revelionul m-a găsit cu cei dragi, acasă. În 2001 aș vrea să repurtăm succese cât mai mari în sport. Mă gândesc, desigur, la „europenele" și „mondialele" de haltere. Adi Jigău ar putea câștiga o medalie la competiția continentală. „Mondialele" vor fi mai dificile. Sunt mulțumit de rezultatele din anul trecut, nu și de problema izbucnită pe seama dopajului. Mă doare că în privința lui Adrian Mateaș, C.O.R. nu se implică mai mult. Referitor la secția de polo a clubului, intenția noastră este ca schimbul de generații să se producă bine, sportivii să crească în experiență și valoare."

Cristian Păcurar (antrenor fotbal, CSȘ Gloria):

„Petrecerea a avut loc acasă, în familie și alături de prietenii apropiați. Profit de ocazie pentru a ura cititorilor dumneavoastră sănătate și împlinirea tuturor dorințelor. Pe plan personal mi-aș dori, de asemenea, sănătate, câștigarea Memorialului „Gheorghe Ola" - zona Arad și obținerea definitivatului în învățământ."

Titi Ionescu (antrenor handbal, Traft U.V. V. G.):

„Am sărbătorit trecerea în mileniul următor la C. S. Ș. Arad, cu nevasta și colegii. Urez arădenilor un an nou fericit, sănătate, succese. Nu în ultimul rând, aș vrea ca lumea să fie mai aproape de jocurile sportive și să ajungem la revigorarea handbalului local, feminin și masculin. O spun cu regret, dar la promovarea Traft U. V.V.G. în Divizia A, am sperat că vor veni mai mulți sponsori alături de echipă. M-am înșelat..."

Grupaj realizat de ADRIAN HĂRȚĂU

Concurs „ADEVĂRUL - SPORT"

ȘAPTE TALOANE CORECTE, TREI NOROCOȘI

● Vineri se vor acorda premiile

Ultimul concurs pe teme sportive din mileniul trecut, gândit și organizat de secția Sport a ziarului „Adevărul" s-a bucurat de un mare succes dovadă și cele aproape 500 de taloane de concurs primite la redacție. Întrebările nu au fost deloc simple, dar șapte participanți au găsit răspunsurile înainte de vreme. Noi am întrebat...

1. Cine va fi campioană de toamnă în Divizia A - Ursus?

2. Care echipă va ocupa primul loc în seria a II-a a Diviziei B la finele turului actualei ediții de campionat?

3. Pe ce loc se va clasa FC UTA la jumătatea campionatului actual?

Mulți s-au înscris la cuvânt, dar numai șapte cititori ai „ADEVĂRUL"-ui au dat răspunsurile: **1. Steaua București; 2. FC Baia Mare; 3. Locul IV;**

Ei sunt în ordine alfabetică:

● Dorin Bughi (Săvârșin); ● Ion Drăgoescu (Arad); ● Romulus Grasu (Semlac); ● Marius Ianculescu (Lipova); ● Mihai Kontra (Arad); ● Andrei Szambok (Zimandul Nou); ● Petru Tabără (Arad)

Cel care a avut mână bună pentru trei dintre ei a fost Marcel Coraș, fostul mare internațional, actualmente antrenorul divizionarei C, ACU Astra Trinity Arad.

Așadar, **vineri 5 ianuarie 2001, ora 12,00,** sunt așteptați la sediul ziarului nostru cei trei norocoși:

1. Ion Drăgoescu, din Arad, Calea Romanilor Bl. E1, ap. 5 - 1.000.000 lei

2. Romulus Grasu, din Semlac nr. 1155 - 600.000 lei

3. Marius Ianculescu, din Lipova, str. Lugojului nr. 1 H - 400.000 lei

Pe baza buletinului de identitate ei își pot ridica premiile.

Și în final, o promisiune pentru anul 2001. Secția sport a ziarului „ADEVĂRUL" vă pregătește și alte concursuri pe teme sportive. Rămâneți alături de noi și nu veți regreta.

TRANSFERURI CONTROVERSATE ÎN SPORTUL REGE

Anul 2000 a reprezentat pentru fotbalul românesc un an de răscruce din punct de vedere al deciziilor luate pentru mult dorita "curățire" a competiției interne. Se pare că președintele FRF, Mircea Sandu, a înțeles că nu se mai poate continua cu partidele strategice, care în campionatul trecut au atins cote îngrijorătoare și, împreună cu președinții de cluburi, a votat pentru micșorarea numărului de echipe din prima divizie și mărirea numărului formațiilor care retrogradează. În noua formulă de organizare, a fost inclus și baremul de puncte pentru ultimele clasate, pentru a le împiedica pe acestea să "aranjeze" meciuri. A urmat, spre sfîrșitul anului, reforma din arbitraj, începută cu mărirea baremurilor arbitrilor și continuată cu numirea lui Adrian Porumboiu în fruntea unei Comisii Centrale a Arbitrilor, organism autonom, care nu depinde financiar de Federația Română de Fotbal și de Liga Profesionistă de Fotbal.

A rămas totuși un domeniu în care nu s-a intervenit, încă, dar în care numeroasele ilegalități scoase la iveală în ultima vreme demonstrează nevoia urgentă a adoptării unor măsuri. Cristian Dulca, Ilie Dumitrescu, Iulian Arhire, Dorel Mutică, Daniel Bălan și Dănuț Lupu sunt numai cîteva nume de jucători ale căror transferuri ridică mari semne de întrebare la adresa onestității cluburilor și a impresarilor și atrag atenția asupra ușurinței cu care sunt manipulați fotbaliștii și a permisivității uneori prea mari a regulamentului.

Cazurile Cristian Dulca și Ilie Dumitrescu au pus pe tapet o problemă des întîlnită în fotbalul românesc: cînd un jucător care evoluează în campionatul intern se transferă la o echipă din străinătate, de multe ori se întîmplă ca gruparea din România să declare în acte o sumă mai mică decît cea plătită de clubul străin. Așa a făcut Steaua în cazul plecării lui Ilie Dumitrescu la West Ham United și tot așa a procedat și Rapid cu ocazia transferului lui Cristian Dulca la formația coreeană Poohang Steelers. În cel de-al doilea caz, adevărul a ieșit la iveală anul acesta, datorită insistenței clubului CFR Cluj care avea de încasat 35 la sută din suma de transfer, iar diferența dintre 35 de procente din 120.000 sau 35 de procente din 600.000 este semnificativă. Povestea este lungă și a început cu neachitarea de către gruparea feroviară a procentului de 35 la sută din cei 120.000 de dolari către CFR Cluj. Astfel, în august 1999, Comisia pentru Statutul Jucătorului le-a ridicat dreptul rapidiștilor de a mai transfera fotbaliști pînă cînd nu-și vor achita datoria față de CFR Cluj. La începutul lunii septembrie, vestea că Rapidul a trimis banii spre Cluj l-a făcut pe președintele CFR-ului, Mircea Bălaj, să declare: "Am fost anunțat că banii se află în circuitul bancar și sper să îi primim cît mai curînd, pentru că altfel sucombăm", afirmație care reflectă situația disperată în care se zbătea gruparea clujeană. Întîmplător sau nu, după întoarcerea lui Dulca în țară, CFR Cluj a solicitat federației coreene o copie după contractul de transfer al jucătorului, contract în care era trecută suma de 600.000 de dolari. A început o nouă odisee a clujenilor pe la comisiile federației, în căutarea dreptății. În final, Comisia pentru Statutul Jucătorului a obligat clubul Rapid să plătească clujenilor 35 la sută din cei 600.000 de dolari, plus dobîndă. Invocînd unele dispoziții cuprinse în hotărîrea referitoare la suspendarea președintelui clubului Rapid (fără să se specifice numele acestuia) sau incorectitudini în calcularea dobînzii, giuleștenii au făcut apel.

Acțiunea lor a fost respinsă, dar mai există posibilitatea adresării la Comitetul Executiv al FRF, la care rapidiștii pot apela.

Ilie Dumitrescu pe vremea cînd îmbrăca tricoul „națională"...

O declarație surprinzătoare a făcut vicepreședintele rapidist, Constantin Anghelache, care a spus că în nici una dintre ședințele comisiei nu s-a pus problema vinovaților în acest caz, ci numai a banilor care revin clujenilor.

Oricum, mai sunt cîteva lucruri de pus la punct în cazul acestui transfer. Se pare că gruparea rapidistă a cerut în schimbul lui Dulca suma de 120.000 de dolari, care a fost trecută în contractul depus la FRF, dar impresarul care s-a ocupat de acest transfer, Sică Pușcoci, a obținut de la coreeni 600.000 de dolari. Dacă Rapid ar putea demonstra că a primit numai 120.000 de dolari din transferul lui Dulca, vina ar fi a impresarului. Dar, în timpul litigiului cu CRF Clúj, gruparea giulești eană a adus documente prin care a demonstrat că 450.000 de dolari au intrat în contul său, restul de 150.000 fiind depuși într-un cont personal care se pare că aparține lui Pușcoci.

Aceeași problemă se regăsește și în cazul transferului jucătorului gălățean Iulian Arhire tot la formația coreeană Poohang Steelers. Clubul gălățean a cerut pe Arhire 150.000 de dolari, dar impresarul Sică Pușcoci a obținut de la coreeni suma de 700.000 de dolari. Pușcoci a oferit clubului Oțelul suma pe care a solicitat-o, 150.000 de dolari, iar diferența de 550.000 de dolari a încasat-o el.

Considerînd că în cazul transferurilor lui Dulca și Arhire au fost comise numeroase nereguli, în urma cărora au fost dezavantajate din punct de vedere financiar cluburile Rapid București și Oțelul Galați, dar și FRF, Mircea Sandu, a declarat că va solicita Parchetului să intervină în rezolvarea acestor transferuri.

Ilegalitățile din cazul transferului lui Ilie Dumitrescu la Tottenham Hotspur au fost descoperite în urma unui control al Ministerului Apărării Naționale, efectuat la sfîrșitul anului 1996 la Clubul Sportiv al Armatei Steaua. Atunci s-a găsit și un contract de transfer al jucătorului Ilie Dumitrescu la clubul Tottenham Hotspur, nedatat și neînregistrat în evidența clubului din anul 1994, cînd s-a încheiat, și care avea înscrisă, de mînă, ca valoare suma de 2,5 milioane de dolari în loc de 4,3 milioane de dolari, cît era valoarea reală a transferului lui Dumitrescu. Pe 11 decembrie, fostul comandant al Clubului Sportiv Steaua București, generalul de brigadă în rezervă Cornel Oțelea, a fost trimis în judecată de către magistrații Secției Parchetelor Militare, sub acuzația că a prejudiciat clubul cu 1,8 milioane de dolari.

La transferurile jucătorilor în țară apar altfel de probleme. Una dintre ele ar fi semnarea de către fotbaliști a unor contracte în alb, pe care cei care le dețin le pot scoate la iveală în orice moment.

Dorel Mutică se gândește dacă a făcut bine semnând pentru două echipe

Așa s-a întîmplat cu jucătorul formației FC Brașov, Daniel Isăilă, care, în timp ce intenționa să se transfere la Rapid București, a fost legitimat, fără știrea sa, la echipa Tractorul Brașov. Pînă la urmă, directorul executiv al clubului Tractorul Brașov, Paul Enache, cel care a depus contractul la FRF, a renunțat și a spus că jucătorul aparține clubului FC Brașov. Cu puține emoții, Isăilă a reușit să ajungă la Rapid, dar cu puțin ghinion ar fi putut să-l întîlnească pe teren pe Cașoltan și nu pe Michel Owen.

O altă greșeală pe care o fac jucătorii români este să semneze pentru două echipe, un exemplu în acest sens fiind rapidistul Dorel Mutică. După ce Steaua a anunțat că jucătorul a semnat pentru ei, Rapid a depus la LPF un nou contract cu Mutică (cel vechi expira la finalul sezonului). Inițial, Steaua a spus că nu renunță la contractul cu jucătorul respectiv, caz în care Mutică se făcea vinovat de dublă semnătură și risca o suspendare pentru o perioadă de 12 etape. La cei 27 de ani ai săi, o pauză de aproape un tur de campionat ar fi cîntărit foarte greu în cariera sa. Întrebat cum de a semnat totuși pentru două formații, Mutică nu a putut răspunde decît că nu a fost destul de lucid în momentul în care a semnat. Din fericire pentru jucător, Steaua a revenit la "gînduri bune" și, după prima etapă de campionat, a renunțat la contract, Mutică căpătînd drept de joc pentru Rapid.

Ca să rămînem în sfera replicilor celebre, nu se poate să nu-l pomenim pe fotbalistul Daniel Bălan (Foresta Suceava), care, atunci cînd a fost întrebat dacă a semnat sau nu pentru Steaua București, a oferit cel mai surprinzător răspuns posibil: "Nu știu, întrebați-l pe domnul Becali". Față de poblema lui Mutică, cea a lui Bălan a fost mult mai complexă. Ca un adevărat om al erei postmoderne, confuz, cu conștiința fragmentată și cu o identitate alocată arbitrar, Bălan nu a putut preciza dacă a semnat sau nu cu Steaua. Antrenorul Victor Pițurcă a declarat "pe cuvînt de onoare" că Bălan a semnat pentru Steaua, în caz contrar fiind dispus să părăsească lumea fotbalului. Impresarul jucătorului, Ioan Becali, a jucat la fel de tare și l-a angajat pe avocatul Doru Viorel Ursu pentru înaintarea unei acțiuni penale care să demonstreze că semnătura de pe exemplarele contractului de transfer nu aparțin fotbalistului. Acțiunea penală a fost înaintată ca gest de neîncredere la adresa celor două expertize grafologice efectuate la cererea LPF, care amîndouă au relevat faptul că semnătura este a lui Bălan. Pentru că nimeni nu ajungea la nici un rezultat, iar cel care pierdea cel mai mult era jucătorul care nu evolua, ambele părți au convenit să negocieze și au ajuns la o înțelegere. Astfel, după aproape două luni, Bălan s-a prezentat la antrenamentele formației Steaua, cerîndu-și scuze de la suporteri.

Ca un adevărat Halagian al lumii jucătorilor, Dănuț Lupu a încercat anul acesta să doboare recordul privind numărul echipelor la care a evoluat. O dată cu plecarea "părintelui" său Mircea Lucescu de la Rapid, Lupu a părăsit și el formația giulești eană, îndreptîndu-și pașii spre clubul la care s-a lansat, Dinamo București. Cum Cornel Dinu nu este Mircea Lucescu și cum cei doi nu s-au simpatizat niciodată, după numai patru etape, conducerea grupării dinamoviste i-a reziliat contractul jucătorului. Lupu nu a privit înapoi și s-a înțeles cu fostul președinte al clubului Dinamo, Petre Buduru, actual director executiv la gruparea Astra Ploiești, pentru un contract pe un an. Nu a rezistat mai mult de o săptămînă la Ploiești, timp în care nu a jucat în nici un meci oficial, după care a plecat în Israel. Nici acolo nu a stat mult, revenind în țară. A reușit să încheie un contract cu divizionara B Laminorul Roman. Cum obligațiile sale față de formația divizionară B par a nu fi foarte solicitante, în timpul liber, Lupu mai evoluează și în echipa națională de fotbal a ziariștilor. Cum acesta este abia turul ediției de campionat, Lupu mai are destul timp să mai facă cîte un sejur și pe la alte echipe pentru a testa piața, nu din alte motive.

ANGAJĂM **SECRETARĂ**

Condiții
- studii medii sau superioare
- vârsta maximă 30 ani
- cunoștințe minime de lucru PC
- domiciliul stabil în Arad
- de preferință cunoașterea unor limbi străine

Informații telefon: **092.303.709**

MATRIMONIALE

CETĂȚEAN GERMAN, 33 ani, cu trei „defecte": SIMPATIC, SINCER și SERIOS caut PRIETENĂ cu aceleași PROBLEME. Telefon (S.M.S.) 00491709118580. (34113)

VÂNZĂRI APARTAMENTE O CAMERĂ

Vând apartament Recons, una cameră, bucătărie, loc baie, satelit, gaz, apă contorizat, preț avantajos. Telefon 277086, orele 17-22. (33990)

Vând urgent apartament 1 cameră, UTA, 9.800 DM. Telefon 247429. (33769)

VÂNZĂRI APARTAMENTE DOUĂ CAMERE

Vând 2 camere, Micălaca, îmbunătățiri, 12.600 DM. Telefon 253364. (33680)

Vând în Vlaicu, 2 camere, 10.000 DM și 3 camere, confort I, 13.500 DM. Telefon 253364. (33680)

VÂNZĂRI APARTAMENTE TREI CAMERE

Vând apartament 3 camere, et. II, telefon, satelit, încălzire proprie, balcon închis. Lipova, str. P. Maior 3, bl. B. Telefon 057/562387. (5914613)

Vând 3 camere, Alfa, 2 balcoane, decomandat, acoperiș țiglă, 14.700 DM. Telefon 253364. (33680)

VÂNZĂRI APARTAMENTE PATRU CAMERE

Vând apartament str. Horia, 4 camere, bucătărie, băi, pivniță, faianță, marmurat, alarmă, garaj închiriat, 78.000 DM. Telefon 278825. (33039)

VÂNZĂRI CASE

Vând CASĂ CENTRAL, subsol - parter - mansardă, excelent privatizare, preț 56.000 DM. Telefon 250890. (31930)

Vând vilă nouă, str. Eminescu nr. 71, la cheie, 225.000 DM. Telefon 094.183.917; 253708. (33949)

Vând casă nouă din cărămidă, în Nădlac, zonă centrală. Telefon 259299, 254526, 095. 521.224. (34008)

Vând casă cu grădină, suprafață totală 1480 mp, cartier Micălaca. Telefon 096. 304.533. (34107)

Vând casă, Grădiște, canalizare, utilități, posibilități gaze. Telefon 092.237.784. (33043)

VÂNZĂRI SPAȚII

Vând (închiriez) spațiu comercial 850 mp toate dotările. Telefon 094 798 000. (32771)

VÂNZĂRI AUTO

Vând VW Polo, an 1995, benzină, 1.000 cmc, recent înmatriculat persoană fizică, stare excepțională, preț negociabil. Telefon 094 544 832. (33996)

Vând ARO 244 cu remorcă stare perfectă, 3.500 DM negociabil, sat Mânerău, nr. 273 (Românu). (34014)

Vând Dacia 1310 Break, 1989, cu CIV, stare bună, preț 2.000 DM. Telefon 094 558 104. (34001)

Vând urgent Skoda Felicia, an 1997, 1300 cmc, înmatriculată persoană fizică, preț 8.000 DM, negociabil. Informații telefon 094.838.490. (33147)

Vând Mercedes 207, recent adus. Telefon 092.463.688; 057/259192. (33145)

Vând Peugeot 405 Diesel, 1905 cmc, an fabricație 1991, gri metalizat. Telefon 092. 330.570. (33148)

Vând Dacia 1310 TLX, an fabricație 1990, CIV, numere noi, caroserie avariată. Telefon 534289. (34117)

Vând Dacia 1310L, 1998 septembrie, 4800 DM. Telefon 237623. (01)

Vând Dacia 1310, 1982, CIV, TV 2002, stare bună, 950 DM. Telefon 259188. (14)

VÂNZĂRI ELECTRO

Vând TV color, diagonala 66 cm, stereo, teletext, telecomandă, garanție, preț convenabil. Telefon 211491.

Doriți să faceți un CADOU de SĂRBĂTORI? Cu bani puțini? Vă oferim un COMPUTER COMPAQ 486 complet cu monitor, tastatură, mouse, la prețul de numai 1.500.000 lei. Telefon 280260; 094. 552.226. (33933)

Vindem COMPUTER PENTIUM I 75 MHz 16 RAM 600 MB tastatură, monitor, mouse, placă de sunet, boxe 3.600.000 lei. Telefon 280260; 094.552.226. (33933)

Vând CASE MARCAT FISCALE și CÂNTARE ELECTRONICE, omologate. Telefon 282829; 272727. (f. 1463195)

Vând mașini spălat automate, televizoare color, cu garanție, modele noi. Telefon 251392. (33898)

Vând televizoare color: Philips, Nokia, Grundig, teletext, telecomandă. Telefon 264004, 095.395.829. (33897)

Vând televizoare color, telecomandă, teletext, garanție. Telefon 219365; 093.380.028. (33917)

Vând televizoare color, 1.500.000-3.000.000 lei, cu telecomandă. Telefon 093 955 806, 092 746 364. (33998)

Vând televizoare deosebit de moderne, cu garanție 6 luni. Telefon 057-287404. (33094)

Vindem diferite TELECOMENZI pentru televizor (170.000 lei), video, satelit, componente electronice. Telefon 092.368.868; 095. 794.894. (mp)

Vând vitrină frig, frigider, congelator, ladă frig, mașină spălat automată. Telefon 220926. (12)

VÂNZĂRI DIVERSE

Vând expresouri cafea profesionale. Telefon 092.962.123. (32641)

Vând LEMNE FOC la domiciliu, eliberare factură. Telefon 277027. (33880)

Vând LEMNE FOC, la domiciliu. Telefon 214010. (33961)

Vând ROLETE din PLASTIC import, ROLETE LEMN TEI. Telefon 059-478503. (34114)

Vând PLASĂ GARD ZINCATĂ și NEAGRĂ, toate dimensiunile; CUIE; PLASĂ RABITZ; TABLĂ DECAPATĂ 0,4 și 1 mm; TABLĂ ZINCATĂ 0,4, ȚEAVĂ PĂTRATĂ, SÂRMĂ NEAGRĂ și ZINCATĂ, COTURI, BURLANE, str. Vrabiei, nr. 4. Telefon 289997. (32983)

Vând cățel Rottweiler, Bullmastif, Ciobănesc german, Westy, Caniche și alte rase. Ofer masculi import campioni pentru montă. Telefon 092 295 269, 057-276537 (Eugen). (34003)

Vând aeroterme cu motorină și gaz, noi și la mâna a 2-a, pentru hale, la prețuri avantajoase; mașini de spălat pentru auto, utilaje pentru vulcanizare și expressouri pentru cafea. Telefon 213150, 094 840 706. (34101)

Vând masă birou, combine muzicale noi, digitale. Telefon 279582. (34030)

Vând skiuri, biciclete, genți mașini aluminiu. Telefon 279582. (34030)

Vând colțare, canapele extensibile, fotolii. Telefon 094. 478.639 sau 264892. (33134)

Vând BOLȚARI, ZGURĂ și BETON, 10 modele BORDURI etc. Telefon 095. 634.885. (33086)

Vând LEMNE FOC, esență tare, orice cantitate. Telefon 276488, Grădiște.

Vând dormitor Timotei 8.000.000 lei; bibliotecă Lidia 6.500.000 lei; tineret Silvana 6.200.000 lei, toate noi. Telefon 094.809.884. (33940)

Vând termoteci gaz, instant baie, convectoare, ofer un an garanție. Telefon 092.981.636. (13)

Vând LEMNE FOC, esență tare, orice cantitate, la domiciliu. Telefon 214157. (11)

Vând LEMNE FOC, esență tare, orice cantitate, la domiciliu. Telefon 245248. (10)

CUMPĂRĂRI DIVERSE

CUMPĂR PORCI GRAȘI, localitatea Mâsca nr. 307, preț 26.000 lei/ kg. Telefon 057-531497, 094 774 649. (34103)

Cumpăr obiecte vechi, antice, seriozitate. Telefon 095. 258.301. (33032)

CERERI ȘI OFERTE DE SERVICII

SOCIETATE COMERCIALĂ angajează VÂNZĂTOARE fast food. Telefon 256835.

SOCIETATE COMERCIALĂ angajează BĂRMĂNIȚE. Telefon 094.617.959. (33139)

Angajez PERSOANĂ DINAMICĂ cu cunoștințe calculator și gestiune C.V. fax 057/259192. (33144)

URGENT! Căutăm 14 persoane pentru DEPARTAMENTUL de PUBLICITATE. Salariu 2-7 milioane lei. Pentru interviu, relații telefon 276817, orele 11-15. (33143)

„BELCAR DISTRIBUTION" angajează AGENT VÂNZĂRI. Telefon 287705, orele 8-12; 094.771.649. (34029)

BARURI NOAPTE din SZEGED caută TINERE DANSATOARE (dame consum). Locuința, permisul de lucru se rezolvă. Telefon 00-36-309-380-025 după ora 14. (32782)

PRIMĂRIA comunei COVĂSÎNȚ organizează concurs în 08.01.2001 pentru ocuparea a 4 posturi AGENȚI PAZĂ. Informații Primăria Covăsînț, telefon 216348. (34105)

„BOSELLI ROMÂNIA" angajează MAȘINISTE pentru localitatea VÂRȘAND. Telefon 095.617.443; 530066. (33042)

SC „AGROCOM GROUP" SRL, din BUCUREȘTI, str. General Florescu nr. 1, sector 3, cod poștal 74571, angajează DISTRIBUITORI de SEMINȚE și PESTICIDE pentru producători agricoli în județul Arad. Solicitanții trebuie să aibă studii superioare de specialitate, vârsta între 28-40 ani, experiență în domeniu de minim 3 ani, să posede carnet de șofer, să fie cunoscători ai limbii engleze, să lucreze pe calculator și să domicilieze în județul respectiv. Doritorii vor trimite prin poștă la adresa de mai sus C.V, o poză color tip pașaport și copie după diploma de absolvire a facultății. (f. 1834089)

Angajăm MUNCITORI necalificați: AGENȚI COMERCIALI și ȘOFERI, str. 6 Vînători nr. 22. Telefon 270434; 094. 784.233. (03)

PRESTĂRI SERVICII

S.C. NEVADA COM S.R.L.

NOU
- Instalăm termoteci pentru încălzire
- Instalăm și sigilăm contoare de apă caldă și rece
- Asigurăm materialele necesare

Relații la telefon 280.284, 093.392.022

Repar, ieftin: FRIGIDERE, LĂZI, CONGELATOARE, garanțial, deplasare gratuită. Telefon 092.417.397. (33095)

CONSTRUIM SOBE TERACOTĂ, curățăm coșuri fum (hornuit). Telefon 250529. (27037)

ȘCOALA de ȘOFERI, col. RUSU LUCIAN, face înscrieri. Telefon 283696. (33127)

Școala de șoferi PODOABĂ VICTORIEI 34 înscrie categoria „B, B C E". Telefon 256050; 243626. (33097)

Învățați conducerea automobilului iarna. ȘCOALA „VÂRTACI", 6 ianuarie. Telefon 246527, 271208. (33176)

Școala de șoferi TORNADO începe serie nouă, înscrieri categoria B, 1.500.000 lei, C - E, 2.300.000 lei, B-C-E, 3.300.000 lei. Informații str. Coșbuc, nr. 59 (Intim). Telefon 250339. (33957)

Repar TERMOTECI GAZ. Telefon 092.981.636. (13)

Asociația „BÂTEA" execută LUCRĂRI de FORAJ FÂNTÂNI. Telefon 095. 261.193; 095.383.703. (08)

DIVERSE

MULȚUMIRI DEOSEBITE domnișoarei, ADRIANA IGANT elevă în clasa a VI-a la Școala Generală nr. 7, pentru faptul că mi-a înapoiat portmoneul găsit! P.C. (33125)

Ofer VALUTĂ, avantajos, contra GARANȚII IMOBILIARE. Telefon 093.917.129. (33133)

ÎNCHIRIERI

Elevă, caut colegă cameră, de asemenea elevă, confort, ultracentral. Telefon 235958. (02)

Ofer spre închiriere spațiu comercial ultracentral, 110 mp. Informații telefon 094 643 781. (33868)

Închiriem apartament pentru firmă sau căsătoriți, centru Pîrneava. Telefon 214428. (34028)

Închiriez apartament 2 camere pe termen lung. Telefon 288411; 288409. (33053)

Ofer pentru închiriere apartament 2 camere, Podgoria, renovat, parter, 200 DM. Telefon 281195. (33060)

PIERDERI

Pierdut legitimație eliberată de Asociația de Nevăzători Arad pe numele Aldea Livia. O declar nulă. (33146)

† DECESE †

Cu adâncă durere anunțăm trecerea în neființă a regretatului

AVRAM GHEORGHE,

pensionar, în vârstă de 73 ani, după o lungă suferință. Înmormântarea va avea loc în Cimitirul din cartierul Sînicolaul Mic, din str. Frumoasă nr. 15, astăzi, 3 ianuarie 2001, ora 14. Îndurerată, soția.

A trecut în cele veșnice la 85 ani, cea care a fost o mamă și bunică de o rară bunătate sufletească,

BREBENEANU ANNA-ILONA.

Odihnește-te în pace mamami! Înmormântarea va avea loc astăzi, 3 ianuarie 2001, ora 12, de la Capela Cimitirului Pomenirea. Familia BREBENEANU: fiul TITI, nepotul MIHAI și nora IRINA.

Cu durere în suflet anunțăm decesul celui care a fost soț, tată și ginere

NĂDRĂU PETRU.

Înmormântarea va avea loc, astăzi, 3 ianuarie 2001, ora 13, de la domiciliul din str. Răzvan nr. 5 la Cimitirul Grădiște. Familia îndoliată.

Cu adâncă durere în suflet anunțăm încetarea din viață, după o lungă suferință, a iubitului nostru soț, tată, socru și bunic

ALDA COSMA

din Aldești, în vârstă de 73 ani. Înmormântarea azi 3 ianuarie orele 14.00, în localitatea Aldești. Dumnezeu să-l odihnească. Veșnic îndoliați soția Eva și familiile Alda Ioani și Moțiu Leontin.

După o lungă suferință a trecut la cele veșnice în data de 02.01.2001 scumpa noastră: soție, mamă, soră, bunică, străbunică, cumnată, verișoară, mătușă, cuscră,

MOGA ANA.

Serviciul de înmormântare va avea loc de la domiciliul din str. Felea Ilarion (Mestecăniș) nr. 50 Arad, în data de 04.01.2001, la orele 14,00. Înhumarea la cimitirul „Eternitatea". Familiile MOGA și CSOKA.

Cu durere anunțăm încetarea din viață, a celui ce a fost

PĂUN AVRAM

din LIPOVA, la vârsta de 50 ani. Înmormântarea a avut loc duminică, 31.12.2000. Soția Elena, fiicele Lucia și Cornelia și socrii Avram și Elena, îndoliați.

† CONDOLEANȚE †

Mulțumim tuturor celor care au fost alături de noi și în special vecinilor, familiile Szöllösi și Hajdu, care au fost alături de noi la marea durere pricinuită de pierderea mamei și bunicii dragi,

MARTON AGNETA,

la vârsta de 88 ani și pe care am înmormântat-o, duminică, 31 decembrie 2000 în Cimitirul din localitatea ZERIND. Veșnic îndurerate, familiile: MARTON și HIGYED.

Mulțumim tuturor celor care au fost alături de noi la marea durere pricinuită de pierderea soției, mamei și bunicii noastre dragi

SALADEA SILVIA.

Înmormântarea a avut loc ieri, 2.01.2001.

Dumnezeu s-o odihnească în liniște și pace! Familia veșnic îndurerată.

Cu deosebit regret aducem un pios omagiu celei cere a fost „mamami"

BREBENEANU ANNA-ILONA.

Sincere condoleanțe prietenilor noștri TITI și RINA, din partea familiei ȘTEFEA Despina și Dacian. (15)

Suntem alături de tine, RAVI și familia ta, în aceste momente grele. Sincere condoleanțe! Colectivul SC „CHRIS" SRL.

† COMEMORĂRI †

Pios omagiu la împlinirea a zece ani de la despărțirea de cel care a fost,

ION IOVĂNESCU.

Soția. (33048)

Tristețe, lacrimi și durere la 6 luni de când ne-a părăsit fiica noastră,

TODOCA ANDREIA-SORINA.

Ne lipsește blândețea, bunătatea și dragostea ta. Familia veșnic îndoliată. (33074)

Cu durere în suflet amintim împlinirea azi, 3 ianuarie 2001, a 25 de ani de când ne-a părăsit la numai 41 de ani, cel care a fost soț, tată,

DĂNILĂ MIHAI (MIȘU),

din SEMLAC. Odihnă veșnică! Soția Catița, fiul Sandu cu soția Margareta și fiica Manuela; fiica Mihaela cu soțul Radu și fiul Bogdan. (33900)

Cu durere anunțăm împlinirea unui an în 2 ianuarie 2001, de când s-a stins din viață, sfârșindu-și alergarea, cea care a fost o mamă iubitoare,

OARCEA IULIA

din BONȚEȘTI. Fiicele Marioara și Cornelia. (33142)

Cu aceeași durere în suflet anunțăm că a trecut 1 an, respectiv 17 ani, de la despărțirea de distinșii profesori,

AGATA-ALICE GĂVĂNESCU și EDUARD GĂVĂNESCU.

Comemorarea va avea loc, astăzi, 3 ianuarie 2001, ora 16, la Catedrala Ortodoxă. Familia. (09)

● PRODUCE ȘI MONTEAZĂ UȘI ȘI FERESTRE DIN PVC
ARMAT CU PROFILE TROCAL GERMANIA
● PRODUCE ȘI VINDE GEAM TERMOPAN
LUCRU NEMȚESC

SATLINE

SALON DE EXPOZIȚIE:
ARAD, PIAȚA MIHAI VITEAZU
BL. M 7, PARTER
TEL./FAX. 057/25 14 61; 094 50 72 11

MEDIASOFT
Arad, str. Av. Ioan Sava nr. 5, tel/fax 057-255886

Organizează CURSURI
DE PERFECȚIONARE

1. Operare pe calculator și rețele de calculatoare
(Windows, Word, NC, Ms-Dos, Baze de date Fox)
serii din: 9.01.2001 și din 8.02.2001 dimineața
din 10.01.2001 și din 15.02.2001 după-masa
2. Contabilitate - 8.01.2001 după-masa
3. Secretariat computerizat - după-masa - 10.01.2001
4. Programator ajutor - după-masa - 10.01.2001
(Baze de date, proceduri și programe in **Access**)

DE INSTRUIRE

1. Utilizare Word - după-masa - 10.01.2001
2. Utilizare Excel - după-masa - 18.01.2001
3. Proiectare asistată (AutoCad 2000) - 20.01.2001

*Cursuri autorizate de **Ministerul Educației Naționale.***
Cursurile de perfecționare permit înscrierea în **cartea de muncă** a unei meserii, conform nomenclatorului național.
Inscrierile se fac din data de 3.01.2001

WORKSHOP *Servicii de selectare și plasare **forță de muncă***
Autorizate de **Ministerul Muncii.** (594420)

S.C. ANTIPYR - 2000 S.R.L.

Arad, str. Gh. Doja nr. 136, tel. 057/280908, fax 057/230571

Societate atestată pentru verificări și încărcări de stingătoare, execuție și întreținere instalații de stingere a incendiilor, ignifugarea materialelor combustibile din lemn și textile,
vă oferă variante noi de colaborare pe linia siguranței la foc:
1. Încărcarea stingătoarelor cu pulbere A,B,C cu valabilitate **5 ani,** care vă poate aduce **substanțiale economii** (reducerea cheltuielilor cu aprox. 70%);
2. Asigurarea serviciilor complete pe linia p.s.i. la obiectivele care nu au cadre tehnice specializate p.s.i. (întocmiri de documente organizatorice, planuri de intervenție, instruiri de personal, asistență tehnică de specialitate etc.);
3. Efectuarea de **expertize tehnice, cercetări de cauze de incendiu etc.;**
4. Aprovizionarea solicitanților cu **materiale și mijloace de stingere** a incendiilor **(stingătoare, furtun p.s.i., accesorii din Al, scări, echipament etc.).**

Se recomandă încheierea de **contracte de lungă durată** (transport gratuit, tarifele sunt reduse cu aprox. 5%, alte avantaje)!

NOU !!! În calitate de distribuitor autorizat **vinde stingătoare** din aluminiu cu pulbere A,B,C presurizate **cu valabilitate 5 ani;** Prețuri minime, calitate și design deosebit!!

Pentru comenzi, contracte, informații etc. vă așteptăm la adresa de mai sus!!! (c.b.)

RCA 2001

Sucursala ASTRA Arad

Încheie **LA DOMICILIUL CLIENȚILOR**
ASIGURAREA DE RĂSPUNDERE CIVILĂ AUTO

Solicitați personalul nostru specializat la numerele de telefon
057/251662, 253369

INFO CLIENT: ASTRA SERVICE 24 - TELEFON: 01/9666 www.astrasig.ro

ASTRA® S.A.
SOCIETATE DE ASIGURARE-REASIGURARE

SC Asigurarea Românească ASIROM SA

De 10 ani ASIROM este asigurătorul tău de răspundere civilă auto

Răspunde corect pe Declarația de asigurare la întrebarea „De câți ani practică ASIROM această asigurare? și poți câștiga:

Marele premiu
un autoturism
Renault Scenic

Premii speciale
44 televizoare Sony câte unul pentru fiecare sucursală ASIROM din țară
150 cadouri ASIROM constând în:
50 ceasuri,
50 de mape și
50 de tricouri

Campania durează până la 15 februarie 2001.
Tragerea la sorți va avea loc pe 15 martie 2001.
Detalii la sucursalele ASIROM din întreaga țară
Alege siguranța. Alege ASIROM - asigurător tradițional autorizat,
LIDER NAȚIONAL ÎN ASIGURĂRI AUTO!

București, Str. Avram Iancu 32, sector 2. Tel: 01/311.09.03; Str. Teiul Doamnei 12, bl. 9, sector 2. Tel: 01.240.90.61; Str. Smârdan nr. 5 Tel: 01/311.12.18; 01/311.12.24 - Ilfov - Tel.: 01/313.56.91 - Alba, Alba Iulia Tel.: 058/81.18.83 - Arad - Tel.: 057/25.59.27 - Argeș, Pitești Tel.: 048/21.31.20 - Bacău - Tel.: 034/11.54.78 - Bihor, Oradea Tel.: 059/13.71.24 - Bistrița - Năsăud, Bistrița Tel.: 063/21.99.14 - Botoșani Tel.: 031/51.10.03 - Brașov Tel.: 068/31.78.98 - Brăila Tel., 039/61.99.71 - Buzău - Tel. 038/43.12.70 - Caraș Severin, Reșița Tel. 055/21.24.25 - Călărași Tel.:042/31.33.55 - Cluj Tel.: 064/19.08.20 - Constanța Tel.: 041/61.64.92 - Covasna, Sf. Gheorghe Tel.: 067/31.50.35 - Dâmbovița, Târgoviște Tel.: 045/61.22.73 - Dolj, Craiova Tel.: 051/41.14.20 - Galați Tel.: 036/46.04.43 - Giurgiu Tel.: 046/21.12.33 - Gorj, Tg. Jiu Tel.: 053/21.31.76 - Harghita, Miercurea Ciuc Tel.: 066/17.13.57 - Hunedoara, Deva Tel.: 054/21.27.46 - Ialomița, Slobozia Tel.: 043/21.15.44 - Iași Tel.: 032/11.47.58 - Maramureș, Baia Mare Tel.: 062/21 45.26 - Mehedinți, Dorbeta Turnu Severin Tel.: 052/31.41.48 - Mureș, Târgu Mureș Tel.: 065/16.13.66 - Neamț, Piatra Neamț Tel.: 033/22.73.60 - Olt, Slatina Tel.: 049/43.45.76 - Prahova, Ploiești Tel.: 044/12.63.34 - Satu Mare Tel.: 061/71.58.99 - Sălaj, Zalău - Tel.: 060/61.10.59 - Sibiu Tel.: 069/21.80.20 - Suceava Tel.: 030/21.45.34 - Teleorman, Alexandria Tel.: 047/31.29.37 - Timiș, Timișoara Tel.: 056/19.83.72 - Tulcea Tel.: 040/51.73.30 - Vaslui Tel.: 035/36.14.67 - Vâlcea, Râmnicu Vâlcea tel.: 050/73.98.89 - Vrancea, Focșani Tel.: 037/22.20.59.

AGENȚII DE PUBLICITATE

ZIARUL „ADEVĂRUL" ARAD ARE DESCHISE URMĂTOARELE AGENȚII DE PUBLICITATE

SEBIȘ
Primăria orașului Sebiș
- agent publicitar
Ciolea Mirela
- program 8,00 - 15,00
- Telefon 420.303

LIPOVA
S.C. ELCOTRANS S.R.L. Lipova
Str. Bălcescu Nr. 16,
Telefon 561.426 sau
Fax 563.091
- program 7,30-15,30

INEU
Primăria orașului Ineu
- agent publicitar
Carmen Țole
- program 8,00 - 15,00
- Telefon 092-846765

NADLAC
„GYURIAN"
- str. Griviței Nr.58
- agent publicitar
Gyurian Bohuslav
- Telefon 474.580

CHIȘINEU CRIȘ
Primăria orașului Chișineu Criș
- agent publicitar
Mihaela Brândaș
- program
8,00 - 15,00
tel. 520098

PECICA
DACODA -
A.F. DUMICI Nr. 281
- agent publicitar
Dumici Dănuț
- program 8,00 - 20,00
- Telefon 468.745

SÂNTANA
Bibliotecă
- agent publicitar
Alexandru Victoria
- program:
8,00 - 15,00
telefon: 462471

GURAHONȚ
Primăria orașului Gurahonț
- agent publicitar
Alexandru Herlău
- program: 8,00 - 15,00

PÂNCOTA
Cofetăria „ELIDOR",
Str. T. Vladimirescu,
nr. 34
- agent publicitar
Cristina Mihăicuța
- program: 8,00 - 15,00
- Telefon: 466.213

CURTICI
Str. Vasile Goldiș nr. 1
(Magazinul
HOBBYLAND)
- program: 9,00 - 18,00

SAVÂRȘIN
Magazinul alimentar
Mixt „Hans auto",
Str. A. Iancu Nr. 411
- Telefon: 557.339

CERMEI
Primăria Cermei
- agent publicitar
Florica Nagy

ȘOMOȘCHEȘ
- agent publicitar înv.
Ioan Nagy
- Telefon: 511.860

ȘIRIA
Asociația Agricolă
Ioan Slavici
sau la domiciliul d-nei Bot
Adriana, din Șiria nr. 516
- agent publicitar

Anunțurile se primesc în regim de urgență și pot să apară în ziarul „ADEVĂRUL" de a doua zi. INFORMAȚII – TELEFON 280904.

BANCA ROMÂNĂ PENTRU DEZVOLTARE
GROUPE SOCIETE GENERALE
Sigur
Rapid WESTERN UNION Simplu
pentru a primi bani din toată lumea!
Sucursala Județeană ARAD
Bd. Revoluției nr. 5-7
telefon 253.280

ADEVĂRUL

COTIDIAN INDEPENDENT ARAD

Anul XIII, nr. 3195

Joi, 4 ianuarie 2001 ● 12 pagini ● 3000 lei ● e-mail: adevarul@arad.ro

BRAT Publicație auditată în semestrul II 1999

Tiraj mediu zilnic vândut: 34.958

WEST BANK
B-dul Revoluției nr. 88, 2900 ARAD
AGENT WESTERN UNION | MONEY TRANSFER
Cel mai rapid mod de a primi bani din întreaga lume!

CINE A FURAT JUCĂRIA?

Obosită, ruptă de foame, pătimașă, hoțomană, încrezătoare, harnică, bolnavă, glumeață, coruptă, sfâșiată, europeană, iubită și disprețuită, leneșă, înspăimântată, cinstită, balcanică, nervoasă, tânără și viguroasă, mirosind a Chanel și mititei, România a trecut într-un nou mileniu. Avem un nou guvern uns de parlament, 27 de miniștri, majoritatea neuzați de fostul cabinet Văcăroiu, o sută și ceva de secretari de stat, o grămadă de noi ministere și prin bunăvoința PNL și UDMR un an de pace politică și poate socială în care Adrian Năstase să-și pună în aplicare proiectul de umanizare a reformei economice prin măsuri sociale. Sub bradul de Crăciun, mirosind, sarmalele ce fierbeau pentru Revelion, românilor li s-a servit încă o porție reconfortantă de speranțe. O fi chiar așa de bine și frumos sau doar încă niște programe prăjite cu care jalnicele guverne reglate de algoritm ne-au amețit până acum? Cabinetul Năstase spune că intenționează să obțină o creștere economică anuală de 4,5-6%, că până în 2004 salariul minim va fi în termeni reali cu 50 la sută mai mare decât în 2000 iar alocația pentru copii va fi de 10% din salariul mediu net pe economie. Se vor reduce gradual impozitele directe pe veniturile populației, TVA-ul la pâine, lapte și energie va scădea. Miniștrii la audierile în comisii au fost și mai curajoși: 760.000 noi locuri de muncă la IMM-uri stimulate, poate jurați în actul de justiție sau oricum elaborarea de noi coduri penale și de procedură penală „care să se lege", un milion pentru fiecare hectar de teren agricol lucrat și juma' de hectar pentru familiile ce se vor stabili la țară, peste un an vize și plimbări slobode prin spațiul UE, recuperarea întârzierilor din procesul de aderare, lupta pe viață și pe moarte împotriva corupției, o nouă stațiune pe litoral, cu sate de vacanță gen Disneyland, 100 săli de sport.

DORU SAVA

(Continuare în pagina 5)

În pofida greutăților vieții de zi cu zi

ROMÂNII RĂMÂN OPTIMIȘTI

Românii sunt optimiști în ceea ce privește primul an din noul mileniu, conform unui sondaj realizat de Centrul pentru Studierea Opiniei și Pieței (CSOP), în decembrie 2000.

Aproximativ 44 la sută dintre români consideră că 2001 va fi un an mai bun decît precedentul, 26 la sută spun că va fi la fel ca 2000, iar 19 la sută sunt de părere că ne așteaptă un an mai rău.

Totuși, 32 la sută dintre români afirmă că 2001 va fi, din punct de vedere economic, un an dificil, 30 la sută consideră că va fi la fel ca 2000, iar 29 la sută se arată încrezători în posibilitatea înregistrării unei creșteri economice.

În ceea ce privește șomajul, 26 la sută dintre români consideră că numărul persoanelor fără un loc de muncă va crește puțin, 23 la sută spun că numărul șomerilor va rămîne constant, alți 23 la sută afirmă că șomajul va scădea puțin, 12 la sută declară că șomajul va crește mult și doar 5 la sută cred că fenomenul va scădea mult.

Numărul grevelor va crește în 2001, în România, în opinia a 21 la sută dintre intervievați; va rămîne același după părerea a 35 la sută dintre ei; va scădea consideră 20 la sută dintre români. O mare parte, însă, (24 la sută) au răspuns la această întrebare cu "nu știu".

Cei mai mulți dintre români (38 la sută) apreciază că noul an va fi unul mai pașnic, față de 34 la sută care cred că va fi la fel ca 2000 sau 14 la sută care spun că vor exista mai multe conflicte între țări, în următoarele 12 luni.

Foto: ONORIU FELEA

Speranță și... îngrijorare

Pe urmele scandalului din discoteca „Laser"

IRESPONSABILITATE SAU RĂZBUNARE?

agresorul a fost identificat: Alexuța Ciprian

Pag. 8

„E GREU SĂ SPARGI GĂȘTILE MITICILOR"

Interviu cu deputatul PRM, Nicu Cojocaru

Pag. 5

CÂȚIVA COPII ARĂDENI FABRICĂ AVIOANE DE MILIOANE DE LEI

Pag. 8

HOȚI DE CUPRU, LA ȘIMAND

Sute de kilograme de cablu, furate de la rețeaua electrică

Pag. 3

ABONEAZĂ-TE LA ADEVĂRUL

■ Pentru luna februarie, prețul abonamentului rămâne de numai 32.300 lei ■ Se pot face abonamente și pe trei luni, șase luni și un an, abonații nefiind afectați de majorările de preț ulterioare

■ Abonații pot câștiga lunar 10 premii de fidelitate în valoare de o jumătate de milion de lei fiecare.

PENTRU ABONAȚI, ZIARUL COSTĂ DOAR 1300 LEI

Prefectul e pe drum. Vine ...

Pag. 5

ALGLASS
TAMPLARIE DIN ALUMINIU SI P.V.C.
USI SI FERESTRE DIN PVC DECEUNINK-BELGIA
PRETURI SI CALITATE DE EXCEPTIE
Str. Roșiori nr. 26; Tel./Fax: 289053
Piața Spitalului Bl. 1D; Tel/Fax: 253868

CALENDAR

▼ Astăzi, Soarele răsare la ora 7 și 40 de minute și apune la ora 17 și 28 de minute.

▼ Au trecut 3 zile din acest an. Au mai rămas 362 de zile până în 2002.

▼ **Praznicul zilei: Biserica ortodoxă:** Soborul Sf. 70 Apostoli; Cuv. Teoctist; **Biserica greco-catolică:** Cuv. Teoctist, Adunarea celor 70 de Apostoli.

A venit BARZA!

La Arad: **Catană** Dacian Daniel, **Csilag** Mariana Cristina, **Roșu** Cristian, **Doroț** Estera, **Pop** Ioan, **Colompar** Adelin Florin, **Costea** Petre Daniel, **Covaci Stepan** Adrian Ioan, **Bachiș Botrin** Gabriela Nicoleta, **Grigor** Mariana, **Teașca** Ionuț Flavius, **Martin** Silviu Gheorghe, **Ötvös** Adelina Alexandra, **Oprin** Roxana Alexandra, **Trif** Raluca Sorina, **Iancu** Patricia Mădălina, **Lovrenschi** Melarca, **Farcaș** Andra Carina, **Sas** Bianca Alexandra, **Kiss** Dana Maria, **Timiș** Raul Virgil, **Halboc** Emanuel Albert.

La Ineu: Cărpaș Florin, **Gui** Maria.

HOROSCOP

Joi, 4 ianuarie

Berbec (21.03-20.04). Sunteți hotărât să reușiți în tot ceea ce faceți și atitudinea dvs. îi influențează pe toți cei din jurul dvs.

Taur (21.04-20.05). Nu o să vă ridice nimeni statuie, dacă munciți de dimineața până seara...

Gemeni (21.05-20.06). O scurtă vizită prin magazine, vă va oferi prilejul să faceți cumpărăturile pe care le-ați dorit de multă vreme.

Rac (21.06-22.07). Chiar dacă astăzi se va învârti multă lume în jurul dvs. nu va conta decât o singură persoană.

Leu (23.07-22.08). Timpul e de partea dvs. Folosiți-vă imaginația și puneți-vă talentele în valoare.

Fecioara (23.08-22.09). Și la serviciu, și acasă veți avea parte de o atmosferă foarte plăcută.

Balanța (23.09-22.10). Este un moment perfect pentru a vă bucura în prezența prietenilor și a familiei.

Scorpion (23.10-21.11). Oriunde vă veți duce, veți face o impresie bună.

Săgetător (23.11-21.12). Începe o lună extraordinară în dragoste. Atenție la sănătate însă.

Capricorn (22.12-19.01). Contactul cu partenerul de afaceri sau prietenii vă va ajuta să rezolvați o problemă importantă.

Vărsător (20.01-19.02). Cu umorul dvs. veți crea o atmosferă excelentă în anturajul dvs.

Pești (20.02-20.03). Veți primi o invitație la niște prieteni. Nu se cuvine să o refuzați.

MOCHETA

Arad, Piața Gării

Telefon 235221

Vinde și montează mochetă la prețuri cu o reducere de

10-20%

METEO

Vremea va fi frumoasă și caldă pentru această perioadă a anului. Cerul va fi variabil. Vântul va sufla slab la moderat. În zonele joase, dimineața, izolat se va semnala ceață.

Temperaturi maxime: 8 la 11°C;
Temperaturi minime: -1 la 2°C.

Meteorolog, PETRU DĂNUȚ

Partidul Necomuniștilor dorește tuturor locuitorilor județului și municipiului Arad multă sănătate și fericire în Noul An.

președinte Filiala Arad
NICOLAE IERAN

AU PLECAT DINTRE NOI!

Bulzan Vasile (1945),

Moga Ana (1929).

PRIMARUL ARADULUI, LA MICUL DEJUN CU PREȘEDINTELE SUA

Ieri, primarul Aradului, dl. Dorel Popa, a primit invitația de a participa la micul dejun cu rugăciune națională organizat de membrii Congresului american împreună cu președintele și vicepreședintele SUA, cu prilejul învestirii în funcție a noului președinte al SUA. Aceasta va fi a 49-a întâlnire de acest fel și va avea loc în data de 1 februarie la Hilton Washington Hotel. Evenimentul se va bucura de reuniuni pre și post datei de 1 februarie, între lideri din peste 160 de țări. Primarul Dorel Popa ne-a declarat că „**întâlnirea este una la care se lasă de o parte diferențele și se accentuează întărirea relațiilor de prietenie.**" Primarul a mai precizat că delegația română, formată din cinci persoane, se va întâlni cu membri ai Congresului și ai Senatului american. „**Întâlnirile vor fi oficiale și neoficiale**" iar primarul Aradului va participa la ambele.

Invitația a venit din partea d-lui Zach Wamp, președintele Comitetului de organizare a micului dejun.

Primarul Aradului va onora invitația și, începând din 28 ianuarie se va afla pentru o săptămână în SUA, timp în care „**e posibil să am și întâlniri de afaceri și politice la Chicago**".

T. MATICA

„ADEVĂRUL" VĂ ASCULTĂ

La telefonul dimineții, 280944, între orele 9,00 - 12,00

● Urare

Doamna **Corina Mihailescu** din Arad dorește să ureze La mulți ani! și mult noroc în noul mileniu colectivului ziarului nostru și tuturor cititorilor noștri.

● „Să se mai termine cu petardele!"

Domnul **Anghel Ioan** din cartierul Aurel Vlaicu sesizează: «Nu se mai poate așa ceva. Sărbătorile au trecut și „pocnitorii" de petarde tot ne strică liniștea. Până acum i-am mai înțeles și noi pe acești nebuni, care, nu pot să-mi închipui ce plăcere găsesc în pocnitul petardelor, dar acum timpul pentru „lucrurile" acestea a trecut așa-că să mai termine cu petardele astea...»

Redactor de serviciu, N.B.

La telefonul după-amiezii, 280003, între orele 15,00-18,00

● Împotriva petardelor

Dl. **Gheorghe Gui**, Calea A. Vlaicu locuiește într-un bloc de lângă Piața Fortuna și, după cum susține domnia-sa, acolo „petardele se vindeau încă din 15 noiembrie 2000, chiar sub privirile gardienilor publici care nu au luat atitudine. De atunci este tulburată liniștea de zgomotul petardelor, toți vecinii se plâng de asta. De ce nu s-a stopat acest comerț ilicit? Oare câți au fost amendați pentru că au vândut ilegal petarde?", se întreabă revoltat dl. Gui.

● Noroi de cinci palme

D-na **Angela Takacs** deplânge starea drumurilor din cartierul Grădiște, de pe străzile Rozelor, Vezuviu. „Din toamna anului trecut, de când s-a făcut canalizarea, nu se mai poate circula pe aici. E un noroi de cinci palme. Noi cotizăm cu o sumă, numai să pună pietriș, că nu suntem în Evul Mediu. E un calvar."

Redactor de serviciu, C. L.

UTILITARE

PIEȚE, TÂRGURI

Astăzi, este zi de piață agroalimentară la Curtici, Sebiș, Bata, Cermei, Zădăreni, Ghioroc, Săvârșin, Secusigiu, Sântana, Târnova, Zăbrani, Zerind. Tot astăzi au loc târguri săptămânale la Curtici, Sebiș, Cermei, Săvârșin, Secusigiu, Zerind.

Mâine, vineri, se desfășoară târguri săptămânale la Ineu, Șepreuș, Șimand.

FARMACII DE SERVICIU

Farmaciile „**Sinapis**", B-dul Revoluției, nr. 88, lângă Noul Stil, telefon 282369, „**Noua Farmacie**", str. Andrei Șaguna, nr. 15, telefon 948 sunt de serviciu cu program non-stop.

URGENȚE STOMATOLOGICE

Cabinetul de pe str. Crișan (în spate la Gionelli) are program non-stop. Telefon: 253794. Cabinetul din B-dul Revoluției nr. 62, ap. 17, între orele 9,00-19,00. Telefon: 256665.

URGENȚE LA SPITALUL JUDEȚEAN

În ultimele zile, la Secția urgențe interne din cadrul Spitalului Județean s-au înregistrat peste 150 de solicitări, asta reprezentând un număr mult mai mare decât în anii precedenți.

Cazurile fac parte din toate tipurile de patologie, dintre care amintim patru intoxicații datorate excesului de alcool, probleme digestive și cardiace.

La secția urgențe ortopedice nu s-au prezentat persoane cu probleme majore. Dr. Dan Fruja preciza că „zilele acestea au fost chiar surprinzător de liniștite pentru această perioadă."

M. M.

ARBORETUL „SYLVA" GURAHONȚ POATE DEVENI COLECȚIE ȘTIINȚIFICĂ UNIVERSITARĂ

Colecție științifică din patrimoniul ecologic al județului Arad, arboretul Sylva Gurahonț s-a aflat constant în atenția specialiștilor, cadre universitare și cercetători, de la Universitatea de Vest „Vasile Goldiș". Membru fondator al Asociației grădinilor botanice din România și beneficiară a Programului PHARE pentru grădini dendrobotanice, Universitatea arădeană și-a manifestat în repetate rânduri intenția de a administra pe baze durabile colecția de la Gurahonț. Nu a fost posibil acest lucru - datorită unei aberații administrative: gestionarea parcului de către un institut din afara județului nostru, Institutul de montanologie Sibiu.

Posibila Hotărâre de Guvern prin care colecția de la Gurahonț să treacă din nou în administrarea comunei deschide perspectiva de asociere a Consiliului Local Gurahonț cu Universitatea de Vest „Vasile Goldiș". Această asociere la care Prefectura Arad și-a dat acordul este soluția pentru care militâm. Disponibilitatea Fundației „Vasile Goldiș" de a gestiona colecția, experiența în domeniu și numeroasele relații internaționale ale Universității arădene, pot conferi arboretului Sylva un statut nou: acela de colecție științifică universitară.

CINEMATOGRAFE

Dacia: Îngerii lui Charlie (SUA) 9,30; 11,45; 14; 16,30; 19

Mureșul: Furtuna perfectă (SUA) 10; 12,30; 15; 18

Arta: Mama (Rom.-Rus-Fra.) 15; 17; 19

Sala mică: Blade (SUA) 15,30; 18

Progresul: Băiat de treabă (SUA) 16

CURSURI

Casa de Cultură a **Municipiului Arad**, anunță înscrieri la următoarele cursuri: dactilografie și lucrări de secretariat, lb. italiană, lb. germană, lb. engleză. Înscrierile se fac zilnic, la sediul instituției din str. Gh. Lazăr nr. 1, între orele 9-13. Informații la telefon 211.918.

La Trezorerie este coadă la noua Emisiune de Certificate de Trezorerie cu valori de 1 milion, 5 milioane, 10 milioane, 20 milioane și 50 milioane lei

Foto: ONORIU FELEA

PREȚUL AURULUI

Banca Națională: Pentru gramul de aur de 24 K, prețul cu ridicata - 227.957 **lei.** Prețuri înregistrate ieri.

Piața neagră - Aur 14 K: cumpărare - 110.000 lei/g, vânzare - 125.000 lei/g. **Aur 18 K**: cumpărare - 130.000 lei/g, vânzare - 160.000 lei/g.

Echipa de serviciu

IOAN TULEU
- secretar de redacție.
Bianca Felea, Adela Homorâceanu, Ioan Leac, Dina Rujan, Ramona Vidulescu
– tehnoredactare computerizată.
Anca Bugariu, Lucian Baltă, Doina Jurcă, Aurica Telcian
– corectură.

ADEVĂRUL
COTIDIAN INDEPENDENT ARAD

Editor: S.C. ADEVĂRUL S.R.L. Arad

COD FISCAL R 1681938 ● COD SICOMEX 19.604 ● CERTIFICAT J 02/1886 / 31 X 1991 ● COD SIRUES 020956601 ● ISSN 1220 - 7489

Redacția și administrația: 2900 Arad, Bd. Revoluției nr. 81. **Telefoane:** SECRETARIAT - 281802, fax 280655, 280625; ADMINISTRAȚIE - CONTABILITATE - 281797; MICA PUBLICITATE - 210775; MAREA PUBLICITATE - 280904; CLUBUL PRESEI - 280989.

Consiliul de administrație: președinte - **DOREL ZĂVOIANU,** telefon 281802, 280625; vicepreședinte - **MIRCEA DORGOȘAN,** telefon 210776; membri: **DOREL BARBU,** telefon 281797; **NICU COJOCARU,** telefon 280904; **MIRCEA CONTRAȘ,** telefon 280854.

Colegiul de redacție: MIRCEA CONTRAȘ (redactor-șef); **MARCEL CANCIU** (șef secție foto), telefon **281701; ALEXANDRU CHEBELEU** (șef secție sport), telefon **281701; NICU COJOCARU** (șef secție publicitate) telefon/fax: **280904; GABRIELA GROZA** (secretar general de redacție), telefon **280854; VASILE FILIP** (șef secție cultură-învățământ), telefon **281855; 280003; SORIN GHILEA** (șef secție tineret) telefon **281855, 280003; IOAN IERCAN** (șef secție politică), telefon **280943; DORU SAVA** (șef secție social-economic), telefon **281738; ȘTEFAN TABUIA** (șef secție actualități), telefon **281855; 280003; DOREL ZĂVOIANU** (președinte al Consiliului de administrație), telefon **281802, 280625.**

Tiparul executat la S.C. MEDIAGRAF S.A. ARAD, str. Feleacului F.N., telefon 250902, fax 250920

„Adevărul" poate fi citit și pe Internet la adresa http://adevarul.arad.ro

CURSUL VALUTAR

– VALORI ÎNREGISTRATE IERI, 3 IANUARIE 2001

Denumirea valutei	BNR	BCR		BRD		Banca Transilvania		Banca Agricolă		Bursa neagră	
		C	V	C	V	C	V	C	V	C	V
Dolar	25944	25900	26150	25700	26700	25850	26400	–	–	26200	26400
Marca	12664	12067	12556	12300	13050	12100	12450	–	–	12200	12400

Din 8 ianuarie

Contribuabilii pot plăti taxele și impozitele locale

Din data de 8 ianuarie a.c., Direcția Fiscală din cadrul Primăriei municipiului va începe încasarea impozitelor și taxelor locale pentru anul 2001.

În conformitate cu legea 27/94 republicată, cei care își vor achita impozitele și taxele pe întreg anul până la 15 martie a.c., vor beneficia de o bonificație de 5%.

Orarul casieriei este următorul: de luni până vineri: 8,00-13,00, cu un program suplimentar în zilele de marți și joi între orele 15,00-17,00.

În cazul în care numărul celor care vor veni să plătească va fi foarte mare, programul ghișeelor va fi suplimentat.

S. AMBRUȘ

25 de ani de la inaugurarea actualului lăcaș al bisericii Penticostale Gloria

Biserica Penticostală „Gloria" din Bujac a sărbătorit, luni, 1 ianuarie, 25 de ani de când a fost inaugurată actuala clădire a bisericii și 70 de ani de existență a comunității penticostale pe acele locuri. La serviciul divin desfășurat cu prilejul amintit au fost prezenți pastorul bisericii și președintele comunității penticostale Arad, Moise Ardelean, pastorul Pavel Tipei, președintele Uniunii Penticostale din România și pastorul Dorel Popa, primarul municipiului Arad. Au fost evocate împrejurările în care s-a ridicat construcția locașului, puțin favorabile unei asemenea întreprinderi, credința și dăruirea cu care credincioșii au lucrat reușind performanța de a finaliza marea biserică în mai puțin de un an.

I. T.

Sute de constructori riscă să rămână pe drumuri

Firmele din construcții care pe perioada iernii disponibilizează personal din cauza timpului neprielnic de lucru, trebuia să vireze cu un anumit procent din venit la „Casa Construct". Cu banii adunați muncitorii scoși în șomaj pe perioadă determinată erau plătiți la jumătate din salariul de bază.

Cum acest fapt nu s-a întâmplat, cei peste 2000 de constructori urmează a fi scoși în șomaj ... șomaj, în baza Legii 1/1991, care prevede că nivelul indemnizației șomerului este în funcție de salariul și vechimea în muncă în momentul în care este scos în șomaj.

Însă mai este o problemă și mai dureroasă: odată oamenii scoși în șomaj în baza Legii 1/1991, firmele nu mai sunt obligate să-i primească înapoi! Asta spre deosebire de șomajul pe perioadă determinată când, odată cu reînceperea activității, muncitorii erau reangajați.

N. O.

Premiile de fidelitate ale ziarului „Adevărul"

Talon de participare pe luna IANUARIE

Numele_____ **Prenumele**_____

Adresa:_____

_____

Telefon_____ **Seria și nr. chitanței abonament:**_____

Abonații pe luna ianuarie ai ziarului „Adevărul" sunt rugați să completeze cu litere de tipar talonul de mai sus, să-l introducă într-un plic și să-l expedieze, până la data de 16 ianuarie a.c., pe adresa: Redacția „Adevărul", B-dul Revoluției nr. 81, cod. 2900, Arad. Cele expediate după această dată nu vor participa la tragerea la sorți. Pe plic, abonații sunt rugați să facă mențiunea „Pentru premiile de fidelitate". Taloanele primite vor participa joi, 18 ianuarie a.c., la tragerea la sorți în cadrul căreia **vor fi oferite abonaților 10 premii de fidelitate în valoare de 500 mii lei fiecare.** Lista abonaților câștigători va fi publicată în ziarul nostru de vineri, 19 ianuarie a.c., iar premiile vor fi ridicate luni, 22 ianuarie a.c., de la sediul redacției, pe baza buletinului de identitate și a chitanței-abonament.

Atenție: în plic va fi introdus doar talonul de mai sus, chitanțele-abonament rămânând la abonați.

Cercetați în stare de libertate

Au fost identificați și sunt cercetați în stare de libertate, numiții:

● Stoica Petru (32 ani) și Farcaș Ștefan (28 ani), ambii din Sântana, autorii furtului comis din curtea numitului A.G. din Șimand.

● A fost depistat conducând pe drumurile publice un autoturism neînmatriculat, cu număr fals și fiind sub influența alcoolului, Simina Nicolae-Marius (30 ani) din Hălmagiu.

● Nicoară Marius-Florin (18 ani) din Almaș, care a fost identificat în timp de încerca să sustragă un radiocasetofon dintr-o mașină parcată pe raza localității.

● A fost depistat conducând pe drumurile publice un autoturism neînmatriculat și cu număr fals, Murariu Violeta (26 ani), din Arad.

Peste zece mii de prichindei s-au plimbat cu „Tramvaiul copiilor"

După cum ne informa dl. ing. Doru Neacșiu, șef serviciu programare în cadrul Companiei de Transport Public Arad, „Tramvaiul copiilor" va circula până în data de 7 ianuarie 2001.

Din 5 decembrie 2000, când a fost pus în circulație, cu tramvaiul condus de vatmanul Moș Crăciun s-au plimbat peste zece mii de copii.

„Zilnic, am avut programate câte șase-șapte grupuri de copii de la majoritatea școlilor și grădinițelor din Arad și județ. Fără exagerare, cel puțin 500 de copii au făcut zi de zi turul municipiului cu acest tramvai", ne-a declarat dl. ing. Doru Neacșiu.

De lăudat este faptul că nu s-au înregistrat nici un fel de acte de huliganism (scaune tăiate, geamuri sparte), semn că majoritatea prichindeilor au avut „cei șapte ani de acasă".

Din păcate însă (spre deosebire de alți ani), sponsorii nu s-au înghesuit să ofere cadouri micilor călători. Poate la anul.

N. O.

Pe șosele

Poliția Rutieră și-a intrat în rol încă din prima zi a acestui an. Au fost aplicate peste 60 de amenzi șoferilor care au încălcat „legislația rutieră - aceștia lăsând peste 18,4 milioane de lei în vistieria Poliției. Au fost ridicate în vederea suspendării nouă permise de conducere, cinci dintre acestea pentru conducere sub influența băuturilor alcoolice numiților: **PECHO IOSIF** (AR-03-PKN), **PRIBAC LIVIU-NICOLAE** (AR-04-ZIR), **BLAJ ADRIAN** (AR-03-UBH), **PAUL DUMITRU** (5-AR-1874) și **LEIB GEORG** (LEV-AM-28) toți din Arad.

B.O.

Cartierul Alfa a intrat în Mileniul III cu gunoaie cu tot... Sunt chemați la lucru gunoierii!

Foto: **ONORIU FELEA**

CRONICĂ NEAGRĂ LA POLIȚIE

Zilele trecute, Inspectoratul Județean de Poliție a fost sesizat cu privire la mai multe decese care au avut loc pe raza județului Arad. În toate cazurile nu sunt, însă urme de violență.

Au fost găsiți decedați: la domiciliu - Mureșan Doina (44 ani), din Arad, **Ursoi Teodor** (42 ani), din Chereluș; la periferia cartierului Sânicolau Mic - **Szentesi Tiberiu** (42 ani).

*** Au mai fost găsiți decedați MOLDOVAN IOAN** (51 ani) din Sântana și **MÂNDRUȚĂU DIMITRIE** (47 ani) din Arad.

Până la ora actuală, în județ

TREI FOCARE DE INFECȚIE CU TRICHINELOZĂ

În ultimele zile, la Direcția de Supraveghere a Stării de Sănătate au fost înregistrate focare de infecție cu trichineloză în trei familii din Șepreuș, Zăbrani și Sânleani. „Porcinele care au dus la infestare au provenit atât din gospodăriile din județ cât și din județul Timiș", a precizat d-na Dana Negru, medic primar epidemiolog.

Cei șase adulți și trei copii contaminați se află sub supraveghere medicală la secția contagioase a Spitalului Municipal, respectiv la secția de pediatrie a Spitalului Județean.

Motivul principal al apariției acestei boli în rândul populației constă în neprezentarea probelor de carne la centrele sanitar-veterinare din județ.

M. M.

La Șeitin

Apă curentă pentru 70 de familii

La sfârșitul anului trecut, la Șeitin s-a încheiat extinderea rețelei de apă pe o lungime de 2 kilometri. În urma acestei lucrări, 70 de familii beneficiază de apă curentă.

În perioada următoare vor începe lucrările pentru acoperirea necesarului comunei, care se ridică la 6 kilometri.

Investiția este suportată din fondurile Ministerului Lucrărilor Publice și Administrației Teritoriale, și cuprinde forarea unui puț de rezervă pentru evitarea problemelor în alimentarea cu apă a comunei.

S. AMBRUȘ

PĂȘUNE COMUNALĂ REAMENAJATĂ

Primăria Șeitin a demarat, de curând, o acțiune de reamenajare a pășunii comunale.

Odată cu extinderea rețelei de apă în comună, au fost executate lucrări de introducere a apei potabile și pe pășunea comunală. De asemenea, la marginea pășunii au fost plantate două hectare de umbrar, adică în jur de 600 de puieți proveniți de la Romsilva.

S. AMBRUȘ

În timp ce băiatul agresat de Revelion zace în spital

Bătăușii din Vlaicu au fost „bagați la răcoare"

În noaptea de Revelion, un tânăr - **Paul Edeleny** (21 ani) a fost agresat violent de două persoane în cartierul Aurel Vlaicu. Chiar dacă cei doi nu aveau antecedente penale, ei erau cunoscuți ca bătăuși în cartier. **Silion Vasile-Claudiu** (21 ani) și **Istici Ciprian** (22 ani) i-au aplicat lui **Paul Edeleny** mai multe lovituri de pumni și de picioare „trimițându-l" direct la Secția Chirurgie Ambulatorie a Spitalului Județean. Conform medicilor, el necesită minim 65 de zile de îngrijire medicală pentru comoție cerebrală, traumatism maxilo-facial acut deschis și fractură de mandibulă. Cei doi „bătăuși de cartier" au fost prezentați astăzi Parchetului de pe lângă Judecătoria Arad, împotriva lor emițându-se mandat de arestare pentru o perioadă de 30 de zile. Cercetările continuă, în acest caz soldat cu urmări tragice pentru un tânăr student nevinovat.

OLIMPIU BULZAN

HOȚI DE CUPRU LA ȘIMAND

● Sute de kilograme de cablu, furate de la rețeaua electrică

Furturile de cablu din cupru de la rețeaua electrică sau de telefonie a CFR-ului au luat o amploare deosebită în ultima perioadă. Zilele trecute, la **Șimand** a fost descoperită o nouă rețea de hoți de cablu din cupru. La domiciliul lui **Ciurar Liviu** (17 ani) și **Jigmond Remus** (25 ani) a fost găsită cantitatea de 108 kilograme de cablu din cupru. Cei doi nu au putut justifica cantitatea de cablu găsită la ei acasă. De asemenea, **Băieș Ioan** (28 ani) **Daiduma Liviu** (25 ani), **Daiduma Daniel** (20 ani), **Colompar Dorel** (20 ani) - toți din Șimand și **Dobra Cornel** (32 ani) din Sântana - au fost depistați cu 320 de kilograme de sârmă din cupru.

Potrivit unor surse din cadrul Poliției Arad, cuprul a fost sustras de la rețeaua electrică, pe distanța Arad-Oradea.

O. BULZAN

GUVERNUL A SUSPENDAT APLICAREA MAI MULTOR ACTE NORMATIVE ADOPTATE DE GUVERNELE ANTERIOARE

Guvernul a suspendat, în ședința de sîmbătă, aplicarea unor acte normative care vizează regimul metalelor prețioase, restructurarea regiilor, autorizarea executării construcțiilor sau finanțele publice locale.

Astfel, au fost suspendate prevederile Ordonanței de Urgență 190/2000, act normativ care reglementează drepturile și obligațiile persoanelor fizice și juridice care dobîndesc, dețin sau efectuează operațiuni cu metale prețioase, precum și modul în care persoanele ale căror obiecte din metale prețioase au fost preluate abuziv în perioada 1946-1990.

Un alt act normativ suspendant de Executiv este Ordonanța de Urgență 168/2000 privind unele măsuri de restructurare a activității regiilor autonome prin vînzarea unor active aflate în patrimoniul acestora. Conform prevederilor acestui act normativ, adoptat de Cabinetul Isărescu, regiile autonome puteau dispune, în cadrul programului de restructurare, vînzarea cu plata integrală a unor active, bunuri aflate în proprietatea privată statului sau a unei unități administrative teritoriale, sau a unor active care constituie patrimoniul propriu al regiei.

Ordonanța de Urgență 231/2000 pentru modificarea și completarea Legii 50/1991 privind autorizarea executării construcțiilor și unele măsuri pentru realizarea locuinței și Ordonanța 129/1998 privind declararea ca zonă de interes național a unui ansamblu din perimetrul central al municipiului București, incluzînd Noul Centru Civic și Centrul Istoric, și stabilirea condițiilor de realizare a investițiilor pentru ansamblul urbanistic din această zonă au fost și ele suspendate.

Guvernul a mai decis suspendarea, pe o perioadă de 90 de zile, aplicării Ordonanței de Urgență 219/2000 pentru modificările și completarea Legii 89/1998 privind finanțele publice locale.

Aplicarea acestor acte normative este suspendată, pînă la adoptarea legilor de aprobare sau de respingere de către Parlament.

FPS a fost desființat și a fost înființată Autoritatea pentru Privatizare și Administrarea Participațiilor Statului

Guvernul a decis, sîmbătă, printr-o ordonanță de urgență, desființarea Fondului Proprietății de Stat și înființarea Autorității pentru Privatizare și Administrarea Participațiilor Statului.

Instituția va aplica strategia Guvernului privind întregul proces de privatizare și de dezvoltare a sectorului privat în economice.

Printre atribuțiile acestei instituții se numără vînzarea către sectorul privat a pachetelor de acțiuni deținute de stat în societățile comerciale, controlul modului în care sunt respectate clauzele contractuale, supravegherea societăților în ceea ce privește gradul de realizare a performanțelor economice și financiare asumate prin contractul de privatizare, restructurarea societăților comerciale și acordarea asistenței financiare necesare retehnologizării și modernizării acestora, transferul către unele ministere și unități ale autorității publice locale a activității de administrare și vînzare a acțiunilor deținute în societățile comerciale, în scopul accelerării procesului de privatizare și întăririi controlului în perioada postprivatizare.

Pe data publicării acestui act normativ în Monitorul Oficial, Ordonanța de Urgență nr. 269/2000 privind urmărirea și controlul postprivatizare al societăților comerciale, adoptată de Cabinetul Isărescu, se abrogă.

Se cere nominalizarea viitorilor prefecți și subprefecți

Premierul Adrian Năstase, care deține și funcția de președinte interimar al PDSR, a declarat, miercuri, că Biroul Executiv Central al partidului său a luat decizia de a contacta toate organizațiile județene, de la care urmează să primească nominalizările pentru funcțiile de prefecți și subprefecți.

Năstase a spus că organizațiilor județene li se va cere să analizeze foarte atent toate candidaturile. El a adăugat că, în aceeași ședință a partidului, s-a discutat și despre finalizarea cît mai curînd a numirilor pentru funcțiile de secretari de stat din ministere.

Adrian Năstase a mai afirmat că, în ședința de joi, Guvernul va analiza un set de priorități legislative, unele dintre ele aflate deja pe ordinea de zi a Parlamentului, pe care îl va trimite Senatului și Camerei Deputaților în vederea posibilei dezbateri în sesiunile extraordinare ale celor două Camere ale Parlamentului în cursul lunii ianuarie.

Declarația de venit global se va face pînă la 31 martie

Salariații și pensionarii care obțin venituri și din alte activități independente sau din cedarea folosinței bunurilor au obligația, pînă la 31 martie, să completeze și să depună la organul fiscal în raza căruia își au domiciliul o declarație de venit global, în urma intrării în vigoare, de la 1 ianuarie, a Ordonanței 73/1999 privind impozitul pe venit.

De asemenea, această categorie de contribuabili va completa și depune și declarații speciale, în mod eșalonat, pînă la data de 31 martie a anului următor celui de realizare a veniturilor. Declarațiile speciale se completează pentru fiecare categorie de venit și pe fiecare loc de realizare a acestuia și se depun la organul fiscal unde se află sursa de venit.

Contribuabilii care realizează venituri dintr-o singură sursă, sub formă de salarii sau pensii ce depășesc două milioane lei, nu sînt obligați să depună declarație de venit global.

Venitul anual global impozabil reprezintă suma veniturilor nete realizate din activități independente, din salarii, din cedarea folosinței bunurilor, precum și a veniturilor din străinătate de aceeași natură, obținute de persoanele fizice române, din care se scad pierderile fiscale reportate și deducerile personale.

În afară de veniturile din agricultură și silvicultură, nu sunt venituri impozabile și nu se impozitează ajutoarele, indemnizațiile și alte forme de sprijin cu destinație specială acordate din bugetul de stat, bugetul asigurărilor sociale de stat, bugetul fondurilor speciale, bugetele locale, alte fonduri, precum și cele de natură primite de la terțe persoane; sumele încasate din asigurări de bunuri, de accident, de risc profesional și altele similare primite drept compensație pentru paguba suportată; sumele primite drept despăgubiri pentru pagube suportate urmare calamităților naturale, precum și pentru cazurile de invaliditate sau de deces produse ca urmare a unor acțiuni militare; sumele fixe de îngrijire pentru pensionari încadrați în gradul I de invaliditate, pensia IOVR, precum și pensia de întreținere.

Din cauza neatenției automobiliștilor

ACCIDENTELE RUTIERE PE TRECERILE DE PIETONI SUNT TOT MAI MULTE

Conform statisticii, în ultimele trei luni o mare parte din accidentele de pe raza municipiului Arad au fost produse pe trecerile de pietoni. Chiar dacă Poliția Rutieră a intensificat controalele și a aplicat amenzi pentru neacordarea priorității pe trecerile de pietoni, accidentele în aceste zone se întâmplă aproape în fiecare zi. După ce Elena Bobârnac (58 ani) a fost accidentată mortal în zona Autogării cu doar câteva ore înainte de trecerea în noul mileniu, la doar două zile a mai avut loc un accident rutier grav. Szatmari Francisc (37 ani) a accidentat-o cu mașina pe Jitaru Maria (75 ani) în timp ce traversa șoseaua pe trecerea de pietoni.

B. O.

JOI, 4 IANUARIE 2001

TVR 1
7,00 Telematinal
8,00 Jurnalul de dimineață
9,00 Jurnal regional
9,30 Matineu de vacanță
10,00 Practic TV
10,30 TVR Cluj-Napoca
11,20 TVR Iași
12,10 TVR Timișoara
13,00 Tezaur folcloric
14,00 Jurnalul de prânz
14,15 CiberFan
14,30 Drepturile omului
15,30 Vorbește-mi! - primul episod
16,00 Convietuiri
17,30 Încurcături în familie - s.
18,00 Corect!
18,10 Medicina pentru toți
19,00 Infomania
19,10 Avanpremieră * Știri
19,15 Pasiuni - s.
20,00 Jurnal * Meteo
20,40 Sport
20,45 Iubirea de anul ăsta - comedie, SUA
22,35 Cu ochii'n 4
23,20 Reflecții rutiere
23,35 Jurnalul de noapte
23,55 Cei trei tenori la București

TVR 2
7,35 S Club 7 la Miami - s.
8,05 Desene animate
8,35 Toți, împreună
9,20 Povestea lui Dumnezeu - rel.
10,40 Bethleem - rel.
11,05 D'ale lu' Mitică - rel.
12,05 Fascinație și magie - rel.
12,35 Veni, video, vici! - rel.
12,50 Documentar
13,30 Tribuna partidelor parlamentare
14,00 Desene animate
14,45 Femeia ispititoare - s.
15,50 Germaine și Benjamin - s.
16,40 Mâine anul se înnoiește - rel.
17,10 Boemă de Timișoara
17,40 Puls 2001
18,30 Telejurnal TVR 2
19,00 Cinci pentru națiune
20,45 S Club 7 la Miami - s.
21,15 Ultimul an al mileniului (II)
22,40 Știri
22,45 Știri bancare și bursiere
22,50 Puiul melancolic - dramă, Cehia, 1999
0,40 TVM. Mesager

PRO TV
7,00 Mica prințesă - dramă/muzical, SUA
8,30 Micii războinici - s.
9,00 Chimp TV - s.
9,30 Tânăr și neliniștit - rel.
10,30 Pensacola - rel.
11,30 Benny Hill
12,00 Tom Show - s.
12,30 Extralarge I Cannonball - f. rel.
14,15 Polițist cu explozie întârziată - rel.
16,00 Tânăr și neliniștit - s.
16,55 Jocuri magice
17,00 Știrile Pro TV
17,40 Sens unic
17,45 Teo
18,45 Pro TV te ascultă ce vezi * Vremea
19,00 Știrile Pro TV
20,00 Când bărbații nu-ți dau pace - comedie, SUA, 1991
21,55 Știrile Pro TV
22,00 Extralarge I - Magie neagră - f. Italia
23,45 Știrile Pro TV
0,00 Pro Tv te ascultă ce vezi
0,05 Zero
1,00 Seinfeld - s.
1,30 Pensacola - s.
2,30 Doug și Carrie - s.

TV ACASĂ
7,00 Știrile de Acasă
7,40 Căsuța poveștilor
8,00 Miracolul iubirii - rel.
8,50 Dragoste și putere - rel.
9,15 Fiorella - rel.
10,20 Luisa Fernanda - rel.
11,05 Iubire fără limite - rel.
12,00 Dragoste nebună - rel.
12,45 Doctorul casei - rel.
13,25 Filiera franceză - rel.
15,30 Înger sălbatic - s.
16,20 Desene animate
16,30 Miracolul iubirii - s.
17,25 Acasă la români
17,30 Dragoste și putere - s.
17,55 Știrea zilei
18,00 Fiorella - s.
18,50 Acasă la bunica
19,00 Iubire fără limite - s.
19,55 Desene animate
20,00 Știrile de Acasă
20,40 Dragoste nebună - s.
21,30 Luisa Fernanda - s.
22,30 Lucky Lady - comedie, SUA, 1975
0,30 Dragoste și putere - s.

ANTENA 1
7,00 Observator
8,00 Stan și Bran
9,00 Elefantul alb - partea a III-a
10,00 Hollywood, Hollywood - prima parte
11,00 Confesiunile unei văduve - ultima parte
13,00 Știrile amiezii
13,15 Noaptea generalilor - rel.
16,00 Zile din viața noastră - s.
16,50 Joi TeleEurobingo 2
19,00 Observator
19,50 Din dragoste, cu Mircea Radu
21,30 Brigada mobilă
22,00 Doru Octavian Dumitru
23,00 Observator
23,30 Frontiera roșie - acțiune, SUA, 1995
0,30 Richard Pryor

PRIMA TV
7,00 Salvați de clopoțel - s., rel.
8,00 Prima Mix!
13,30 Milagros - s.
14,30 Magazin
15,30 Viper - s.
16,30 Salvați de clopoțel - s.
17,30 Magazin
18,00 Focus
19,00 Real TV
19,30 Impact
20,00 Joker
22,00 Obiectiv
23,00 Focus
23,30 Impact - rel.
0,00 Viper - s. rel.

TELE 7 ABC
7,00 Bună dimineața, România!
10,00 Gala Tele 7
11,00 Dați vina pe Corina
11,50 Gura lumii - rel.
12,00 Reporter Tele 7
13,00 Ora unu a venit
13,15 Documentar
13,45 Clubul microbiștilor
14,45 Derrick - s.
16,00 Post Meridian
17,00 Dați vina pe Corina!
18,00 As Show
18,50 Pariul Trio
19,00 Documentar
20,00 Derrick - s.
21,00 Telejurnal
21,30 Țara noastră
21,45 Gura lumii
21,50 Pariul Trio
22,00 Telemedicina
23,15 Documentar
1,00 Ora unu a venit
1,05 Post Meridian

TV ARAD
7,00 Știri TVA - rel.
7,30 Emisiune în limba bulgară - rel.
8,00 Stan și Bran
9,00 Elefantul alb - partea a III-a
10,00 Hollywood , Hollywood - prima parte
11,00 Confesiunile unei văduve - ultima parte
13,00 Știrile amiezii
13,15 Noaptea generalilor - rel.
16,00 Zile din viața noastră - s.
16,50 Divertisment
18,00 Viața spirituală
18,30 Știri TVA
19,00 Observator
19,50 Din Dragoste
21,30 Brigada Mobilă
22,00 Doru Octavian Dumitru
23,00 Știri TVA
În continuare program identic cu Antena 1

TV INTERSAT
8,55 Deschiderea programului
9,00 Trei destine - s.
10,00 Neon Rider - s.
11,00 Știrile Intersat
12,00 Patrula - film
13,30 Desene animate
14,00 Aninalele fraților Kratts - s.
14,30 Din culisele Grădinii Zoo - s.
15,00 Imagini trunchiate - film
17,00 Haideți să ne jucăm - s.
17,15 Cavaleri și războinici - s.
18,00 Avanpremiera știrilor Intersat
18,02 Haideți să ne jucăm - s.
18,15 Știrile Intersat
19,00 Trei destine - s.
20,00 Neon Rider - s.
21,00 Medicul de familie - s.
22,00 Fetele frumoase nu explodează! - film
23,30 Știrile Intersat

HBO
10,00 Lulu - dragoste, SUA, 1998
11,45 Montana - comedie, SUA, 1998
13,30 Ghepardul - aventuri, SUA, 1989
15,00 Prețul libertății - dramă, SUA, 1998
17,00 Povestea lui Dennis Rodman - dramă, SUA, 1998
18,30 Pericol în adâncuri - thriller, SUA, 1997
20,00 Sânge pentru sânge - thriller, SUA, 1984
22,45 Flubber - comedie, SUA, 1997
23,15 Johnny Skidmarks - thriller, SUA, 1997
1,00 Paradisul crimei - thriller, SUA, 1996

ATOMIC TV
7,00 Selector
10,25 Reactor
10,30 Atomic Café - rel.
11,00 Atomix
14,00 Interactiv
15,30 Proaspete și fierbinți
15,55 Reactor
16,00 Metropolis
17,00 Selector
19,00 Atomix
21,55 Reactor
22,00 Hai Hui - rel.
22,30 Selector
23,00 Klub Bizzar - rel.
0,00 Insomnia

RADIO ARAD & RADIO CONTACT (99,1 MHZ)
6,00 Lupta cu somnul; 8,00 Bună dimineața, Arad!; 10,00 Tovarășii mei; 12,00 Pulsul zilei; 14,00 Radiomagazin Deutsche Welle; 15,00 Contact FM; 17,00 Muzica generației în loden; 18,00 Radiomagazin Radio France Internațional; 19,00 Bună seara, Arad!; 20,00 Ce și pentru cine?; 21,00 Seară de Seară; 22,00 În arșița iernii; 24,00 Contact FM

RADIO PRO FM (92,1 MHz)
1,00-3,00 TOP 30 AIRPLAY PRO FM (r) cu Cristi Schnebli; **3,00-5,00 MUZICĂ; 5,00-5,30 BULETIN DE ȘTIRI** la fiecare sfert de oră; **5,30-8,00 PRO FM PÂNĂ LA UNU** cu Nono Semen și Laura Călăceanu; **7,00-10,00 PRO FM PÂNĂ LA UNU** cu Cătălin Lăpușcă; **10,00-13,00 PRO FM PÂNĂ LA UNU** cu Mihai Dobrovolschi; **13,00-14,00 13-14 CU ANDREI** cu Andrei Gheorghe; **14,00-17,00 POFTIM PRO FM** cu Cristian Pavel; **17,00-19,00 ARBEMA PREMIUM MUSIC** cu Cătălin Lăpușcă; **19,00-22,00 ACULTĂ-ȚI MUZICA** cu Andi Moisescu; **22,00-23,00 AUTO PRO FM CLUB** cu Dan Vardie; **23,00-1,00 RONDUL DE NOAPTE** cu Răzvan Exarhu.

RADIO TIMIȘOARA
6,00 Ceasurile dimineții; 8,00 Muzică populară cu dedicații; 9,00 Cânt din suflet; 9,35 Amintiri, amintiri...; 10,00 De zece ori România; 11,00 Gramafon; 12,00 Miez de zi la polul vest; 13,00 Emisiune în lb. germană; 14,00 Emisiune în lb. maghiară; 15,00 Emisiune în lb. sârbă; 16,00 Radio cocktail; 18,00 Actualitatea radio; 18,10 Un răspuns pentru fiecare; 19,00 Radiojurnal; 19,15 Vârful de lance; 20,05 Călătorie în lumea poveștilor; 20,15 Școala pământului; 21,00 Curierul de seară. Știri: 6,00; 7,55; 9,00; 11,00; 12,50; 17,00; 20,00; 21,00; 21,55.

RADIO SEBIȘ
6,00 Matinal 21
9,00 Tu alegi!
10,00 Cafeaua de zece
12,00 Secvența 21
14,00 La porțile dorului - muzică populară
15,00 Magazin 21
17,00 Lentila de contact
18,00 La mulți ani! - muzică populară și dedicații
19,00 Expresul de seară
22,00 Club 21
0,00 92,1 Insomnii

PREFECTUL E PE DRUM. VINE ...

Evenimentul politic cel mai important în cadrul județului este acum numirea prefectului. Cum e și firesc, pentru numirea prefectului se trag sfori, se mișcă oameni cu interese cu tot, se fac propuneri și toți cei propuși speră. Ca să mai aflăm ce se întâmplă în această direcție l-am întrebat pe cel mai îndreptățit să ne spună cum stau lucrurile, d-l Avram Crăciun, președintele PDSR Arad. **„Organizația județeană face propunerile pentru prefect și merge cu aceste propuneri la Biroul Executiv al PDSR. Biroul analizează propunerile și, în funcție de interesele județului și ale partidului, recomandă una sau chiar două persoane. Aceste recomandări ajung la Ministerul Ordinii Publice, la O. Cozmâncă. Acesta prezintă recomandările și curriculum vitae ale recomandaților guvernului. Persoanele recomandate intră la discuții în ședința de guvern, în mod individual. Fiecare membru al guvernului poate pune întrebări candidatului. După o audiere de cca 20-30 minute guvernul decide asupra persoanei care va ocupa funcția de prefect."**

După cum am mai scris și altădată, pentru funcția de prefect candidează Gheorghe Pele, George Mediņu și Pavel Sârbu. Adăugăm la aceste nume și pe al senatorului Avram Crăciun, probabil **„surpriza benefică"** despre care se vorbește.

Mai amintim că gura lumii mai vehiculează și numele lui Ioan Cuzman și Ioan Trifa. În ceea ce mă privește, mă îndoiesc că Ioan Cuzman lasă SIF-ul unde-i merge ca-n sânul lui Avram pentru o prefectură cu probleme și fără bani. Mai mult, președintele PDSR Arad ne preciza că nimeni nu intră în discuția Biroului Executiv al partidului dacă nu e trecut pe listă de organizația locală. Și nu văd cum ar putea fi trecut Ioan Cuzman pe lista organizației pe care o conduce Avram Crăciun.

Deocamdată, nimeni nu poate da un verdict clar și precis asupra numelui viitorului prefect al județului Arad.

În privința subprefectului putem face o precizare în urma unei discuții cu Florin Remețan, care, la un moment dat era **„în cărți"**. Alexandru Athanasiu nu a agreat ideea ca F. Remețan să fie numit subprefect în Arad pentru că PSDR are alte interese în alte județe. PSDR-ul local s-ar putea să nu obțină nimic.

Una peste alta, jocurile nu sunt făcute încă și apariția senatorului Avram Crăciun în schemă (de fapt, dânsul a fost mereu pe listă, după cum am aflat) dă peste cap multe iluzii și interese.

I. IERCAN

„E GREU SĂ SPARGI GĂȘTILE MITICILOR"

Interviu cu deputatul PRM, Nicu Cojocaru

– D-le deputat, care sunt primele dumneavoastră impresii de la și despre Parlamentul României?

– Pentru mine este o experiență nouă și sunt convins că poți trăi viața de parlamentar cu cinste și cu demnitate. Aceasta, dacă vrei, pentru că dacă nu vrei, treci prin parlament ca gâsca prin apă. Impresii despre Parlament, adică despre calitatea lui, este greu să-ți formezi în primele zile. Cu toate acestea, nu poți să crezi că un Parlament care cuprinde foarte multe personalități de excepție, oameni politici de primă mână, poate fi de slabă calitate. Am avut deja ocazia să mă întâlnesc cu profesori universitari, doctori în științe, medici, economiști, experți în diferite domenii.

– Totuși, acolo intră, spre exemplu, și cel care i-a furat haina de piele deputatului Coifan.

– Sigur că există și uscături. Sunt sigur că în scurt timp presa îi va scoate la rampă și astfel vor putea fi ușor izolați.

– Sunteți membru al Comisiei pentru Drepturile Omului, Culte și Minorități. Cum de nu a reușit nici un parlamentar arădean să fie președinte de comisie?

– Nu suntem luați în calcule de către „mitici". Indiferent ce ai face, este greu să spargi „gâștile" politice bucureștene. Singurul care a reușit să mai spargă „monopolul" este senatorul Dorel Constantin Onaca, fiind ales președinte al Delegației Parlamentului României la Adunarea Parlamentară a Cooperării Economice a Mării Negre.

– Grupul parlamentar al PRM a votat împotriva validării Cabinetului Năstase. De ce?

– Rezultatul votului era previzibil. Nu se poate să omiți o forță cum este PRM-ul. De altfel, au votat împotrivă și parlamentarii de la alte partide.

– Credeți că PRM-ul era îndreptățit să participe la guvernare?

– Evident. PDSR și PRM ar fi avut o majoritate zdrobitoare, de 72% în Parlament. După părerea mea, România are astăzi nevoie de un guvern de uniune națională, care să adune capacitățile și personalitățile cele mai integre ale PDSR și PRM, dar și tehnocrați fără coloratură politică. Aceasta, dacă vrem să ținem cont de opțiunea electoratului român. Pe de altă parte, nu mi-aș dori să fim alături de unii PDSR-iști pentru care contează mai mult funcțiile decât interesul național.

– De unde știți așa ceva?

– Simplu. Ce altceva înseamnă să faci 27 de ministere și să încadrezi peste 150 de secretari de stat? Suntem mai „tari" ca americanii. Ei au 10 ministere la o populație de 12 ori mai mare ca a noastră. Sper să nu mai apară vreo câțiva nemulțumiți, că se mai creează și alte ministere.

– Vrând-nevrând, trebuie să recunoașteți că un guvern PDSR-PRM nu ar fi deloc privit cu ochi buni de către Uniunea Europeană, în care vrem să ne integrăm.

– Márko Bella a spus că ne paște pericolul ca Vestul să ne respingă, iar Estul să ne primească cu brațele deschise. I-aș răspunde lui Márko Bella că după '89 România a pierdut imens prin ruperea relațiilor comerciale cu Rusia. Dacă americanii sunt interesați de relații bune cu Rusia, de ce să-i întoarcem noi spatele? PRM este pentru integrare europeană, însă în mod demn, și nu ploconindu-ne.

– Una peste alta, ce poziție veți adopta, ca deputat PRM, față de guvern?

– Vom sprijini guvernul dacă va merge pe drumul bun și îl vom atenționa dacă va gestiona greșit țara. Personal, aștept cu interes să văd cine va fi prefectul Aradului și în ce fel va funcționa sau nu „tăvălugul" în ceea ce privește funcțiile atât de mult râvnite. Rămân cu speranța că PDSR are puterea și capacitatea de a alege în fruntea județului, a instituțiilor vitale, pe cei mai buni specialiști de care dispune Aradul.

A consemnat,
SIMION TODOCA

UDMR Arad acuză „11 ani de administrație proastă, imorală"

Prima conferință de presă a mileniului a fost organizată de către UDMR-ul local, semn că președintele Czister Kálmán a vorbit serios când a spus că **„schimbările pe eșichierul politic local, mutațiile în viața politică a țării, ne obligă la o abordare pragmatică și eficientă a noilor priorități"**. Conferințele de presă se vor desfășura cu regularitate (lunar), UDMR înțelegând rolul presei în reflectarea a ceea ce înseamnă...

● **Opoziția constructivă**, a spus deputatul Tokay György, se referă la respectarea obligației asumate de către UDMR de a nu susține și vota o moțiune de cenzură împotriva guvernului minoritar PDSR. Desigur, cu condiția ca și PDSR să respecte punctele cuprinse în protocol, desprinse din strategia de dezvoltare lansată în martie 2000. Punctele se referă la continuarea reformei, descentralizarea administrației publice, aplicarea Legii 1/2000 etc.

Conlucrarea „în amănunt"

În opinia UDMR, de cea mai mare importanță este conlucrarea „în amănunt" cu PDSR în planul dezvoltării locale și regionale. În acest sens, se vor alcătui planuri concrete, cu termene foarte clare de realizare.

Iratoș, locul unu pe lista de priorități

Aleșii UDMR vor monitoriza toate localitățile județului, pentru a căuta soluții de respectare a promisiunilor făcute în campania electorală. Normal - spune Tokay - primele monitorizate vor fi localitățile în care UDMR a obținut cele mai multe voturi, localitatea Iratoș fiind „campion", prima pe lista de priorități.

„Administrație proastă, imorală"

„Timp de 11 ani a fost o administrație proastă. O administrație proastă este imorală. Nu mai putem admite o proastă administrație", a declarat deputatul Tokay, bazându-și **«optimismul ponderat»** pe o oarecare creștere a profesionalismului.

● „Sperăm să fie cuminți"

„Sperăm să fie cuminți", s-a referit Tokay la PDSR, în sensul că acest partid se va preocupa de îndeplinirea promisiunilor făcute. Oricum, chiar dacă actualii guvernanți nu vor dovedi că sunt „cuminți", în accepțiunea UDMR, **„Nu vom acționa niciodată împotriva integrării României în Uniunea Europeană"**.

SIMION TODOCA

În urma recursului formulat de consilierul județean Pavel Sârb

PREȘEDINȚIA CONSILIULUI JUDEȚEAN ARAD VA FI STABILITĂ DE CURTEA SUPREMĂ DE JUSTIȚIE

Chiar dacă PDSR Arad a obținut cel mai bun scor la alegerile locale de anul trecut, nu a obținut nici un post de conducere în Consiliul Județean Arad. Imediat după constituirea Consiliului Județean, consilierul județean PDSR, **Pavel Sârb**, a contestat în instanță procesul de alegere a organelor conducătoare.

Procesul intentat de Pavel Sârb se află pe ultima sută de metri, urmând ca luna aceasta să fie judecat recursul intentat la Curtea Supremă de Justiție. Vă reamintim că Curtea Supremă de Justiție este instanța supremă, iar hotărârea acesteia este definitivă.

F. GHENDER

Politica în viața satului

BINE-AR FI SĂ FIE BINE!...

Floare Lușca, 60 ani, agricultură, Joia Mare

– Cu ce vă ocupați?

– Lucrez pământul, dar am și pensie de la colectiv 260.000 de lei. Ce-i asta?

– Ați fost la vot?

– Am fost, am votat, dar nu vă spun cu cine.

– De ce nu ne spuneți?

– Dacă chiar vreți, vă spun. Am votat cu Vladin (?!)

– De ce cu el?

– Cu Iliescu am văzut cum a fost și am sperat că va fi mai bine cu Vladin.

– Și cu Iliescu nu credeți că va fi mai bine?

– Avem speranță. Dacă o fi mai bine o fi, dacă nu, nu. Dar mă tem că n-o fi mai bine ca acuma. Au promis că măresc pensiile, dar nu le-au mărit.

– Cum să le mărească dacă nici nu s-au instalat la guvernare?

– Nu știu, dar nici cu un leu nu s-au mărit. Am lucrat 15 ierni la zootehnie la colectiv. Am lucrat pentru 260.000 de lei pe lună? Alții care n-au lucrat au pensie cât am eu. Nu-i dreptate.

– Ce ar trebui să facem noi, românii, să ne meargă mai bine?

– Nu știu ce să spun.

– Cine e de vină că merg lucrurile prost în țară?

– Conducerea. Și-acuma au spus la televizor că se scumpesc iar produsele, alimentele. Poate trăi un om cu 260.000 de lei pe lună? Bărbatul meu a lucrat 30 de ani și are un milion.

– Și totuși nu sperați la mai bine?

– Eu una nu sper pentru că știu cum a mers treaba înainte când a fost Iliescu. Bine ar fi să fie bine, dar nu cred.

– Nu aveți încredere în dl. Iliescu?

– Nu am. Ce a produs în șapte ani de zile? Am ajuns, cum e zisa, la râpă.

I. IERCAN
FOTO. ȘT. MATYAȘ

CINE A FURAT JUCĂRIA?

(Urmare din pagina 1)

De-a dreptul splendid. Dacă premierul ar fi scăpat măcar în treacăt vreo vorbă despre resurse și termene chiar am spus că omul ăsta știe ce vrea și vrea ce trebuie. Năstase însă și-a luat o rezervă precaută. Ne-am făcut programul în „clandestinitate" fără ca miniștrii să aibă acces la baza de date din ministere. Și atunci la ce bun să mai promiți obiective pe care lipsa resurselor le va transforma în utopii. Mai mult, deși chiar el recunoaște că „populația așteaptă soluții nu discuții nesfârșite despre cine a furat jucăria, cine a ascuns-o" a și relansat eterna discuție despre moștenirea guvernului anterior care, nu-i așa, nu poate fi decât grea. Năstase a dezvăluit că în 30 de zile de la investitură va redacta situații care „să precizeze clar ceea ce am moștenit de la guvernarea anterioară". Păi, în timpul campaniei electorale PDSR a stabilit deja ce moștenește - o industrie obosită ce colcăie încă de mamuți ceaușiști, o agricultură la pământ orientată spre subzistență care mai are nevoie doar de popă pentru a fi înmormântată definitiv, instituții ale statului transformate în butaforii ce stau să cadă la prima adiere, birocrație, corupție, criminalitate și peste toate acestea sărăcie generalizată. Atunci care-i rostul reluării acestei obosite teme? Evident fiecare din guvernele succedate în capul mesei cu bucate s-a plâns la nesfârșit. Noi am vrut dar nu vedeți ce au lăsat ceilalți în urmă? Moștenirea nu a fost decât un alibi pentru a masca fie neputința fie incompetența ori lipsa de voință în aplicarea măsurilor de reformă promise.

Pe care Năstase să-l credem? Pe cel ce spune că PDSR și-a „îndeplinit datoria" și a prezentat un program „clar" care oferă „soluții pentru viitor", pe cel ce spune că nu interesează discuțiile „despre cine a furat jucăria", ori pe cel ce zice că programul noului guvern cuprinde „soluții, nu analiză psihanalitică a ceea ce s-a întâmplat în trecut".

Guvernul Năstase are la dispoziție cel mult un an pentru a-și demonstra eficacitatea. Un timp prea scurt pentru a-l irosi cu lamentații pe teme succesorale.

Semnal

„Șoapta... Strigătul...”

Pentru cenacliștii de la „Luceafărul”, sfârșitul mileniului II a însemnat împlinirea unei speranțe îndelung nutrite - apariția creațiilor literare ale membrilor săi în volumul „Șoapta... Strigătul...”. Sau, în exprimarea prof. Dan Lăzărescu, semnatarul prefeței, este vorba de o „nevoie adâncă de comunicare fără de care literatura și-ar pierde semnificația.” Cenaclul reunește - încă din 1964, sub varii nume - persoane cu ocupații diferite (studenți, ingineri, medici, telefoniști) care au înclinații literare. Ședințele duminicale bilunare sunt găzduite de Casa de Cultură a Sindicatelor, sub îndrumarea președintelui Vladimir Belity. Dacă e să îl credem pe prof. Dan Lăzărescu, „luceferii” arădeni se remarcă prin talent, cultură și simțul umorului.

Nota distinctivă a volumului de față este dată, paradoxal, de eterogenitate. De la „șoaptă” până la „strigăt”, toată gama de nuanțe este posibilă și se află între coperțile acestei cărți. Aici se dovedește că literatura nu are vârste, că pot coexista creațiile adolescenților cu cele ale vârstnicilor; că nici profesia de bază nu este un indice al talentului, că un medic sau un telefonist poate scrie la fel de bine ca un filolog; în fine, că se pot aborda toate cele trei genuri literare - liric, epic, dramatic (în această ordine).

De la proza nostalgic descriptivă a Doinei Bonța Bojidar, până la abilitatea narativă a lui Bogdan Butariu, de la lirismul de sorginte sorescian al lui Constantin Butunoi, până la clasicismul prozodiei lui Gheorghe Coșer, de la sensibilitatea esențializată a Vioricăi Dinculescu sau a Laurei Pteancu, până la lirica feminină a Violetei Mureșan Diaconescu, pentru a-i numi doar pe câțiva din cei 24 de autori, cititorul își poate proiecta propriile preferințe literare în paginile acestui volum.

CĂTĂLINA LATU

De zece ani

„SALTEX MAȘINI” - O SOCIETATE RENTABILĂ

Firma româno-germană „Saltex Mașini” s-a înființat în urmă cu zece ani. Pe atunci se numea „Nubius Rom”. Acționar majoritar - germanul Frey Oskar. Societatea este condusă de dl. Ioan Jurma cu care am purtat un scurt dialog:

– D-le director, care este profilul societății „Saltex Mașini”?

– Inițial, societatea a fost profilată pe recondiționare de scule pentru mașini aschietoare. Aceste scule sunt adunate din întreaga Europă în Germania, de unde vin ca import temporar în România. Aici se recondiționează și se restituie firmei din Germania. De doi ani producem și scule noi, cu o tehnologie performantă.

– Care a fost evoluția societății?

– La înființare, am pornit cu opt muncitori și toată producția a fost destinată, ca și acum, pieței externe. Anual, pe măsură ce unitatea s-a extins, s-au făcut noi angajări, astfel încât acum avem 130 de angajați care lucrează în două și trei schimburi.

– Ați întâmpinat greutăți în acest răstimp?

– Sigur, începând din 1993. Din partea comunității locale, viceprimarul de atunci, dl. Gavra, ne-a dat întreg concursul. În schimb, în 1993, Primăria ne-a dat în judecată pentru terenul unde am început construcția. Am câștigat în 1995 și am reușit să concesionăm terenul de 6700 m.p., unde se află firma, pe o perioadă de 50 de ani. În perioada amintită am stagnat cu construcția și implicit cu producția. Partenerul german s-a temut să investească atâta timp cât situația nu era limpede. Și din punct de vedere legislativ am avut piedici: au venit legi care n-au facilitat scutirea de taxe vamale pe importurile de tehnologie și, nu am avut profit din cauza birurilor exagerate către stat.

– Cum ați rezistat în acest hățiș legislativ?

– Nu sunt dator nimănui, n-am fost niciodată, dar nici beneficiu nu am reușit să obțin. Nu s-au luat dividende de la înființare. Devalorizarea leului a fost galopantă și a influențat negativ prosperitatea fabricii.

– Ce planuri de viitor aveți?

– Partenerul german e hotărât să extindă societatea, începând din acest an, prin construcția unei hale industriale de 1000 m.p. care să absoarbă încă 100-120 de muncitori.

– Care e cifra de afaceri?

– 1,2 milioane DM. S-ar putea și mai bine, dar, deocamdată, asta e capacitatea noastră de producție.

– Care e raportul patron-salariat?

– Ca pondere de salarizare, suntem în fruntea unităților din Arad, pe locul trei-patru. Cu bonurile de masă, salariul mediu pe unitate ajunge la patru milioane lei. Sunt muncitori care câștigă lunar chiar șapte milioane lei brut. Lunar iau prime, orele suplimentare se plătesc dublu, primesc spor de noapte de 50%, iar abonamentele de transport pentru muncitorii din județ se decontează.

– Care e deviza fabricii?

– Dezvoltare și dezvoltare. Dl. Frey Oskar intenționează să ajungă la un număr de 300-400 muncitori. Ar mai fi de spus că avem o secție, electroeroziune cu electrod, pentru recondiționare de scule, unică în țară.

TEODORA MATICA

Foto: ȘTEFAN MATYAS

CHIAR DACĂ VOI NU MĂ VREȚI, EU ...

În spatele ușilor închise

Alegerile s-au încheiat. Cu rezultate și mai ales cu urmări dintre cele mai diverse. Unele mai mult, sau altele mai puțin cunoscute. După cum se va vedea în grupajul de mai jos. Selectat absolut întâmplător, noi urmărind doar să punem cap la cap unele date și informații, sperăm calde încă. Și de interes ținând seama că unele dintre ele vor avea volens, nolens, un impact asupra noastră. Deci ...

◆ „Chiar dacă voi nu mă vreți, eu tot vin”. Cam așa s-ar putea parafraza o celebră expresie aplicabilă președintelui Partidului România Mare, **Corneliu Vadim Tudor** care prin voia sorților a ajuns să reprezinte România la Consiliul Europei. Să vedem ce-o ieși de aici ◆ Noul Consiliu Suprem de Apărare a Țării (CSAT) s-a întrunit în prima sa ședință în următoarea componență: **Ion Iliescu, Adrian Năstase, Mircea Geoană - ministrul de Externe, Ioan Rus - ministrul de Interne, Ioan Mircea Pașcu - ministrul Apărării, Dan Ioan Popescu - ministrul Industriei, gen. Mihail Popescu - șeful Statului Major General și Ioan Talpeș - consilierul prezidențial pentru Apărare** ◆ După Mitzura Arghezi, o altă femeie cu un nume celebru a devenit parlamentar. Este vorba de NORA REBREANU, fiica marelui scriitor Liviu REBREANU. Nora Rebreanu urmând ca senator lui Ion Iliescu care a renunțat la această calitate pentru cea de președinte. Normal. ◆ Printre cele 12 dosare cu probleme la zi predate de fostul premier actualului premier se numără unul pe care scrie simplu: **Blocajul financiar**. În esență, el se referă la cele **150.000 de miliarde de lei cât reprezintă blocajul financiar în România la ora actuală** din care circa 70.000 (!) de miliarde îl constituie datoriile agenților economici către stat (impozite, TVA, asigurări sociale etc.). Să mai reținem că în 1996, la predarea celeilalte ștafete blocajul financiar se ridica la 25.000 de miliarde de lei. ◆ Colonelul GABRIEL NAGHI este noul director al Serviciului de Pază și Protecție (cunoscutul SPP). Interesant de spus este faptul că Gabriel NAGHI a fost în decembrie 1989 unul din cei patru ofițeri ce-i asigurau paza lui Ion Iliescu, el continuând într-un fel să fie în continuare alături de actualul președinte în calitate de șef începând din 1997 al dispozitivului de securitate al lui Ion Iliescu. Locțiitorul lui Gabriel Naghi va fi un alt colonel, Iulian Crăiniceanu, fost până mai ieri aghiotant lui Adrian Năstase. ◆ Ca și în urmă cu 4 ani atunci la Tulcea, după alegerile din noiembrie 2000 **UDMR-ul s-a ales cu un post de senator în județul ... Călărași! Cacealmaua** se datorează jocului redistribuirii mandatelor, **chit că în Călărași există doar 200 de maghiari!** Proaspătul senator - de fapt, o senatoare - se numește Vayda Borbala, este patron de SRL în București, ea fiind maghiară doar după tată, mama fiind ... chinezoaică-chinezoiacă. ◆ Adrian Năstase încă nu și-a găsit purtător de cuvânt. După ce Alessandra Stoicescu, crainica de la Antena 1 a fost respinsă pe motiv că este prea ... tânără, o altă prezentatoare, tot de la Antena 1, Mona Nicolici a fost abordată în același scop. Deocamdată aceasta a cerut un răgaz de gândire. ◆ Apropo de purtătoarea de cuvânt a Guvernului, Gabriela Vrânceanu Firea cea care a ocupat până acum acest post, și-a găsit un loc la Antena 1 unde începând cu 13 ianuarie va prezenta știrile din weekend. ◆ Sfârșitul lui 2000 a fost un an cu ghinioane pentru liderii PNȚCD. După ce că nu au reușit să intre în Parlament, ei au mari probleme și cu ... banii, conducerea țărănistă dând din colț în colț spre a face rost de 15 milioane pe lună cât costă chiria pentru sediul central. ◆ Ca și predecesorii săi, **Adrian Năstase a refuzat să lucreze în biroul lui Mugur Isărescu**, pentru el renovându-se un birou aflat exact în partea cealaltă. Toană de șef nou sau superstiție?

MIRCEA DORGOȘAN

La „Aurel Vlaicu”

ELEVII ÎNVAȚĂ MESERIA MUNCIND...

Încă din urmă cu mai mulți ani, conducerea Liceului „Aurel Vlaicu” din Arad și-a stabilit strategia de dezvoltare. Orientându-se pe formarea de meseriași în domeniile mecanic, electrotehnic și electronic, grija principală a fost de a-și consolida baza materială.

Astăzi, „Aurel Vlaicu” beneficiază de ateliere-școală, dotate cu strunguri cu comandă numerică, sculărie, lăcătușerie, freze, forjă. Unde, cu ajutorul și sub îndrumarea maiștrilor și a inginerilor, elevii fac primii pași în deprinderea meseriei.

Ca latura practică să fie și mai pregnantă, conducerea licelui a hotărât că profilul mecanic și electric poate efectua lucrări la comandă. Astfel, pentru cei interesați - contra cost - elevii fac diverse prelucrări mecanice și reparații electrice îmbinând astfel teoria cu practica.

Dl. Petru Orodan, director-adjunct la Liceul „Aurel Vlaicu” comunică celor interesați că pot lua legătura cu conducerea școlii pentru efectuarea de lucrări de comandă.

C. T.

CARE SUNT ATRIBUȚIILE PREȘEDINTELUI ASOCIAȚIEI DE PROPRIETARI?

După cum bine se știe, președintele asociației de proprietari este ales și revocat din funcție de Adunarea generală a proprietarilor, cu majoritatea de voturi din cei prezenți la Adunarea generală. De reținut că, alegerea președintelui se poate face numai dacă acesta este proprietar al unui apartament - ori mai multe și dacă are domiciliul stabil în apartamentul în care este ales de Adunarea generală. Mai trebuie reținut că, președintele asociației de proprietari este în același timp și președintele Comitetului executiv al asociației de proprietari.

Conform noilor reglementări președintele asociației de proprietari, cu aprobarea Adunării generale poate primi din partea asociației o retribuție (salar), lunar care se negociază cu Comitetul executiv al asociației de proprietari, cu respectarea plafonului de salarii stabilit de Adunarea generală.

Ca atribuții principale, președintele are de îndeplinit următoarele sarcini: semnează actele, respectiv contractele de muncă, contravențiile civile prin care sunt angajate persoanele care sunt retribuite de asociația de proprietari; președintele semnează în același timp contractele de prestări servicii cu furnizorii pentru deservirea asociației cu apă caldă, apă rece, încălzire, servicii de salubritate, alte acte referitoare la plățile prin bancă ori CEC, facturi, dispoziții de plată, salarii, recompense, decizii de imputare, adeverințe precum și multe alte acte ce emană de la asociațiile de proprietari

Răspunderi și atribuții sporite revin președintelui cu privire la convocarea și ținerea ședințelor Comitetului executiv ori a adunărilor generale, pe care le pregătește și conduce personal. De asemenea, președintele se preocupă de îndeplinirea hotărârilor adoptate de comitet ori de Adunarea generală a asociației de proprietari. Președintele se ocupă apoi și urmărește modul cum se duc la îndeplinire sarcinile de către personalul asociației de proprietari. El este subordonat Comitetului executiv al asociației de proprietari, precum și Adunării generale, prezentând cum e și firesc rapoartele de activitate în fața acestora despre modul cum își duce la îndeplinire sarcinile încredințate.

Mai subliniem aici faptul că președintele este ales pe o perioadă de 2 ani și în intervalul acesta el nu poate demisiona din funcție. Dacă totuși o face, atunci este obligatoriu a se convoca o Adunare generală extraordinară pentru a fi ales un nou președinte. Am subliniat acest lucru pentru că am întâlnit cazuri când președintele și-a prezentat demisia în fața administratorului asociației de proprietari.

În cazul în care președintele lipsește temporar, acesta poate fi înlocuit de vicepreședintele asociației, ori de secretar dacă nu există vicepreședinte.

PAVEL CIURDARU

Tinere condeie

Presa a ajuns o putere, iar jurnalistica o profesie spre care ţintesc tot mai mulţi tineri. Din păcate, marea majoritate a acestora doreşte doar faima şi uită că în spatele unui articol se ascund ore întregi de muncă. În Arad, există un loc în care câteva zeci de liceeni încearcă să afle ce înseamnă să fii cu adevărat jurnalist şi se ostenesc să facă primii paşi în domeniu. Este vorba de Cercul de jurnalistică de la Palatul Copiilor. Pentru moment, ei sunt doar amatori. Dar se pregătesc să devină, peste ani, profesionişti! Dacă sunt sau nu îndreptăţiţi să spere la aşa ceva, puteţi să vă convingeţi citind câteva dintre articolele scrise de ei.

Pagină coordonată de
DIANA DUŢU

MAJORATUL LASĂ UNII TINERI FĂRĂ CASĂ

După 18 ani petrecuţi într-o casă de copii, tinerii ajunşi la vârsta maturităţii sunt obligaţi de lege să-şi găsească un alt domiciliu. Pe cont propriu. Atunci când norocul nu e de partea lor, sfârşesc prin gări şi canale. Fără părinţi, fără protecţia statului şi lipsiţi de orice resurse materiale, ei acumulează un nou handicap: lipsa unui acoperiş deasupra capului.

Şcoala îi ţine pe loc

Actul normativ care reglementează situaţia copiilor abandonaţi prevede că numai aceia care, după terminarea liceului, îşi continuă studiile au dreptul să rămână în casele de copii. Cât priveşte soarta celorlalţi, nu se precizează absolut nimic. După cum însăşi d-na Daniela Bătrânuţ, şefa Serviciului rezidenţiat din cadrul Direcţiei Generale pentru Protecţia Drepturilor Copilului Arad, a recunoscut, numai circa 30% din tinerii instituţionalizaţi urmează această cale. Ce se întâmplă cu restul?

Autorităţile locale ale Aradului, sesizând carenţele legislative în domeniu, au inaugurat în anul 1993 un cămin social destinat tocmai acestei categorii ignorate. De pe urma hotărârii locale profită tineri proveniţi din instituţiile de ocrotire, care primesc în felul acesta un domiciliu provizoriu.

Adăpost pentru trei ani

Brad Schamberger Florin a crescut în Zădăreni, într-o casă de copii, iar acum s-a stabilit în cartierul Alfa, locul unde se află amplasat Căminul Social. Perioada în care va fi găzduit aici nu poate depăşi trei ani. Este vorba clar de un sprijin temporar. Grijile provocate de lipsa unei locuinţe stabile sunt cu atât mai apăsătoare cu cât acesta se află la doar un pas de a deveni tată. „Condiţiile care ni se pun la dispoziţie acum sunt mai mult decât mulţumitoare. Primăria ne acoperă celor care lucrăm, 1/3 din cheltuielile de întreţinere, iar şomerilor 2/3. Cei fără serviciu sunt în egală măsură sprijiniţi, atâta vreme cât în sarcina lor cade doar obligaţia de a-şi plăti curentul electric consumat", ne-a spus Florin.

Căminul dispune de 20 de apartamente, din care unul a fost transformat în birou iar altul în club. Tinerii locatari mănâncă la o cantină, unde achită doar 1/3 din valoarea mesei servite. Aradul se numără printre puţinele oraşe din ţară care au iniţiat un sistem de ajutorare a adolescenţilor defavorizaţi proveniţi din casele de copii.

Vine copiliţa şi pleacă mireasă

Până să ajungă în căminul social din cartierul Alfa, mulţi trec mai întâi pe la Casa de Copii de pe strada Bujteni. Se cunosc cazuri în ţară, de tineri care părăsesc centrele de ocrotire fără buletin de identitate, întâmpinând serioase probleme la integrarea în societate. **Daniela Lazea**, directoarea acestei instituţii, ne-a asigurat că în municipiul şi judeţul Arad nu s-au înregistrat incidente de acest gen, fiecare copil având o identitate clară şi corectă.

În ciuda loviturilor primite de la viaţă, sunt tineri care, înzestraţi cu voinţă puternică, încearcă să se afirme şi profesional. Anul trecut, două foste eleve au ales să urmeze o facultate, una medicina iar cealaltă jurnalistica. „După ce împlinesc 18 ani, nu sunt aruncaţi în stradă asemenea unor lucruri netrebuincioase. Fie se mută la căminul social din Alfa, fie rămân pe loc în centru. Fetele preferă, în marea lor majoritate, să se mărite, astfel că vor avea unde locui. De la casa de copii, unele au plecat mirese", ne-a mărturisit directoarea Lazea.

Anul trecut au fost internaţi în centru 22 de minori şi externaţi în jur de 20 de tineri.

Biserica ajută copiii abandonaţi

Conducerea Direcţiei Generale pentru protecţia Drepturilor Copilului Arad, prin vocea d-nei directoare Daniela Bătrânuţ, a recunoscut că se impun unele măsuri imediate de natură să umple vidul legislativ existent. Am aflat că la acest moment se poartă deja discuţii la nivel înalt, menite să soluţioneze soarta copiilor instituţionalizaţi deveniţi majori. Singura rezolvare constă, în opinia d-nei Bătrânuţ, în încheierea unor parteneriate cu diverse instituţii, mai ales cu organizaţii nonguvernamentale. „Biserica şi-a manifestat deja deschiderea faţă de noi şi a venit cu o propunere concretă, benefică ambelor părţi. Dânşii au nevoie de oameni pentru construcţia unor obiective. Aceştia pot foarte bine să provină din centrele noastre. Li se asigură masă, cazare şi salariu. Practic, societatea îşi arată disponibilitatea de a-i primi în rândurile ei", este de părere directoarea Bătrânuţ. Aradul, aşa cum aveam să aflăm din aceeaşi sursă, nu s-a confruntat cu cazuri disperate de tineri proveniţi din casele de copii şi rămaşi fără locuinţă.

***

Din nefericire, în România de astăzi nu doar tinerii abandonaţi simt lipsa unei locuinţe. Însă, făcând abstracţie de acest lucru, trebuie să recunoaştem că ar fi nedrept ca după o copilărie de coşmar, societatea să le rezerve acestora o tinereţe de mizerie în care cuvântul „acasă" să nu poată fi nici măcar o dată rostit.

RALUCA TERME
ANDREI ONEŢ
RALUCA HUZUR

Nu au peşte şi nici nu stau la şosea

BĂRBAŢII SE PROSTITUEAZĂ PE DOLARI

Prostituţia se răspândeşte printre tinerii români şi câştigă adepţi până şi în rândul bărbaţilor. Mizeria, disperarea şi lipsa de perspective împing băieţi bine făcuţi, chiar educaţi, dar cu buzunarele goale, să facă sex pe bani pentru a putea trăi.

„Meseria de curvă e cea mai uşoară şi bănoasă din România. Nu trebuie decât să-ţi faci treaba cât mai bine şi apoi să iei banii", este de părere Marian, un student de 22 de ani, care a ales să fie gigolo în timpul liber.

Nu te poţi prostitua în lift

Marian ne povesteşte că a început să-şi procure bani în felul aceste în urmă cu doi ani. **„Intram în magazine şi muream de ciudă că nu-mi pot cumpăra aia şi aia, lucruri de care aveam mare nevoie. Părinţii nu mă puteau ajuta prea mult, astfel că trebuia să mă descurc singur. Am încercat timp de o lună să identific o modalitate cinstită de a obţine bani. N-am găsit nimic! Atunci un prieten, în glumă, mi-a spus să mă prostituez. Mai târziu am pus în aplicare sfatul său şi astfel am ajuns ... prostituat"**.

Familia şi prietenii habar nu au de felul în care Marian câştigă bani. **„Când mă întreabă cineva cu ce mă ocup, încep să inventez tot felul de lucruri. Prietenii mă invidiază. Îmi spun că ar vrea să aibă şi ei norocul meu"**, ne povesteşte Marian, în timp ce faţa i se întristează vizibil. Profiturile obţinute nu sunt, declara el, chiar atât de mari, iar o sumă importantă de bani se cheltuieşte pentru întreţinere. **„Am nevoie de haine atrăgătoare, că nu poţi să arăţi oricum dacă vrei să ai trecere la femei, de o garsonieră închiriată, că nu poţi să le chemi pe cliente acasă sau în lift, de un telefon mobil, ca să pot fi contactat uşor ..."** şi lista tânărului ar putea continua. Are încredere că după terminarea facultăţii îşi va găsi un loc de muncă stabil şi bine plătit, moment în care va putea abandona ocupaţia actuală, care, aşa cum ne-a dezvăluit, **„nu-mi va produce nici o plăcere"**.

Clientele mofturoase refuză prezervativul

„Nu ştiu alţii cum sunt, dar eu când mă gândesc la banii pe care-i câştig din afacerile mele, nu prea îmi vine să mă las", îşi începe expunerea Miquelle (pseudonim) din postura unui literat ratat, dornic să se delimiteze de restul breslei prin inteligenţă. Miquelle, la cei 28 de ani ai săi, nu a avut niciodată un loc de muncă onest. Se prostituează de câţiva ani buni şi nu intenţionează să renunţe prea curând la obiceiurile sale. **„Nu mă interesează ce cred cei din jurul meu. Viaţa e dură. Fiecare se descurcă cum poate"**, susţine Miquelle cu fermitate, dar cu o oarecare amărăciune în voce. Se teme uneori pentru viaţa lui, întrucât unele cliente nu vor să audă de prezervativ iar el trebuie să le facă pe plac. **„Sper să nu mor de SIDA. Când sunt frământat, mă gândesc că probabilitatea ca lucrul acesta să se întâmple este relativ mică, dat fiind faptul că am de-a face cu femei din lumea bună"**, se justifică Miquelle. În opinia sa, vina pentru felul în care a ajuns, o poartă societatea românească, în general şi guvernanţii din '89 încoace, în particular. **„Dacă puteam să-mi găsesc un serviciu bine plătit fără să dau mită, nu aş mai fi ales niciodată calea actuală de compromis. Acum e prea târziu ca să mai schimb ceva"**, spune el, adăugând imediat cu resemnare, în stilul elevat adoptat la început: **„C'est la vie..."**

Femei tinere, potente ... financiar

Marian şi Miquelle găsesc cliente fie în urma recomandărilor pe care le fac fostele partenere mulţumite de prestaţie, fie cu ajutorul anunţurilor din ziarele de mică publicitate (preferatul fiind publicaţia „Vând-Cumpăr") ori, mai rar, prin intermediul Internetului.

Marian are un tarif fix de 50$. Miquelle pretinde ceva mai mult, 60$, însă preţul la acesta variază în funcţie de felul cum se prezintă clienta şi după serviciile pe care le solicită. Cele care apelează la cei doi gigolo provin din diverse medii sociale. **„Să nu îşi imagineze cineva că lucrăm cu tot felul de urâţenii ajunse la bătrâneţe. Ne caută femei tinere, frumoase dar disperate"**, ne spune Marian. Însă toate, recunosc chiar ei, trebuie să fie potente financiar.

Bine că m-a făcut mama băiat ...

Dincolo de pericolele care ameninţă sănătatea celor doi „prostituaţi", mai există şi legea penală care sancţionează, fără să facă diferenţe între bărbaţi şi femei, actele de prostituţie. Conform articolului 328 din Codul Penal, ei riscă o pedeapsă cu închisoarea de la trei luni la trei ani dacă sunt prinşi în flagrant. **„Lucrul ăsta nu se va întâmpla. Noi nu suntem ca femeile. Nu stăm la marginea şoselei"**, ne răspunde fără întârziere Miquelle, după care adaugă cu o anumită uşurare în glas: **„Bine că m-a făcut mama băiat şi că nu trebuie să mă prostituez pentru câteva zeci de mii de lei ca şi femeile. Şi în plus, nu am nevoie nici de peşte."**

COSMIN LUNGU

ARADUL CONDAMNĂ LA MOARTE, PRIN NEPĂSARE, UN CARTIER AL SĂU

La margine de Arad, departe de ochii conducătorilor locali, găseşti izolat, un cartier ce trage să moară. Cu un vădit aspect de cătun, marginalizat şi eliminat din agendele de lucru ale edililor, Sânicolaul Mic ameninţă de mai multă vreme să devină cea mai respingătoare aşezare a oraşului. Un loc unde nu există farmacie, poştă şi la care se ajunge trecând printre şobolani.

Pasajul mizeriei

Calea de acces spre Sânicolaul Mic o reprezintă un aşa-zis pasaj, în fapt un spaţiu (ne)amenajat între două ziduri de beton, plin de gunoaie şi chiar şobolani. De un metru lăţime, dificil de străbătut cot la cot cu o altă persoană, „trecătoarea" dintre Aradul-Nou şi Sânicolaul Mic seamănă izbitor cu o groapă de gunoi părăsită, în care unii nu s-au sfiit să-şi facă chiar şi nevoile fiziologice. Deasupra, atârnă câteva conducte care, judecând după starea lor, nu mai au mult până să cadă. „Asta nu e trecătoare, e WC şi nimeni nu ia măsuri. Un bec nu arde în zonă! Într-o seară era să cad din cauza unui boschetar întins pe jos. Dacă nu aş fi fost însoţită de cineva, cu siguranţă m-aş fi prăvălit acolo şi nu m-aş mai fi sculat", ne-a spus Maria Andor, o pensionară de 61 de ani.

Baruri da, farmacii ba!

În urmă cu ceva vreme, locuitorii Sânicolaului Mic aveau poştă şi chiar propria primărie. Din ultima instituţie a rămas doar cădirea care arată astăzi dezolant. Nişte pereţi părăginiţi, ce abia se mai ţin, reprezintă singurele semne ce amintesc, oamenilor de aici de fostul edificiu. În cartier trăieşte o comunitate mare de rromi ai cărei membri provoacă îngrijorări unora dintre localnici. Floare Motocan se numără printre aceştia. „Nici la şcoală nu ne putem trimite copiii, că îi bat ţiganii", ne-a declarat ea, aducând în discuţie un subiect delicat şi mult discutat la nivel înalt: siguranţa cetăţeanului. Din câte aveam să aflăm, mai rar se zăresc poliţişti pe străzile din Sânicolaul Mic, fapt care explică frica instalată în rândul unora dintre oamenii locului. Contactul cu civilizaţia e menţinut de cele două telefoane publice şi de puzderia de baruri existente. Atunci când, însă, au nevoie de medicamente, bolnavii din această zonă sunt obligaţi să se deplaseze cale îndelungată pentru a şi le procura. Întrucât Sânicolaul Mic nu dispune nici barem de un punct farmaceutic.

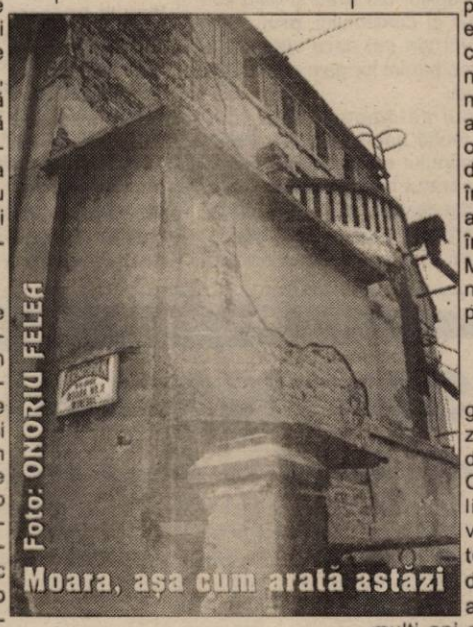
Foto: ONORIU FELEA
Moara, aşa cum arată astăzi

Morţii sunt mulţumiţi...

Nemulţumirile generate de mizerie sunt mari şi de lungă durată. Coşurile de gunoi lipsesc cu desăvârşire, locul acestora fiind preluat de natură. Străzile au rămas de mai mulţi ani neasfaltate, pline de gropi, iar o remediere a lor nu se întrevede prea curând la orizont. În acest colţ de lume invadat de neajunsuri, până şi copiii au de suferit. Întreg cartierul nu este prevăzut nici măcar cu un singur loc special amenajat pentru joacă.

„Mi-e imposibil să dau o notă aşezării în care trăiesc. Are mult prea multe probleme." Aşa apare Sânicolaul Mic descris evaziv de unul din zecile de locuitori ai săi. Un cartier în care doar cimitirul nu lipseşte...

RALUCA TERME
RADU FĂRCAŞ

„EXCEL" - trei tineri pasionați de muzică

Delia Tripa - 18 ani, studentă. Ovidiu Curt - 23 ani, absolvent ISE. Ciprian Oneț - 20 ani, student. Toți arădeni și membrii formației „EXCEL".

Inițial s-au cunoscut Ovidiu și Ciprian la o grevă studențească. Ambii pasionați de muzică și de dans, au căzut de acord să pună pe picioare o trupă de dans. Pentru că Ovidiu a mai făcut parte dintr-o formație de dans și acest gen n-a „prins" la public au renunțat la dans și s-au orientat spre muzică. Acum un an au avut prima apariție pe scenă cu piesele „Vreau să te distrez" și „Șansa ta".

– Când a venit în trupă, Delia?

– În februarie, 2000. Primul concert cu „EXCEL" l-am avut de Ziua Îndrăgostiților, la Sala Polivalentă.

– Cine vă compune piesele?

– Textele și muzica ne aparțin.

– Ce stil muzical abordați?

– Dance, cu influență de soul, RNB și house.

– Cum ați căzut de acord asupra acestui gen de muzică?

– Trebuia să venim cu un gen nou și mai complex, care să nu plictisească și care să nu fie la fel cu al celorlalte formații.

– Ați luat în considerare doar preferințele voastre sau și pe cele ale publicului?

– Și, și, pentru că trebuia să împletim pasiunea cu acțiunea, utilul cu plăcutul.

– Câte piese aveți în repertoriu?

– Șase.

– Vreun album...

– Nu încă. Urmează să lansăm un single cu două piese în această iarnă.

– Cine vă impresariază?

– Bazil Mureșan.

– Unde cântați?

– La baluri, în discoteci. Am avut concerte la Baia Mare, Satu Mare, Timișoara, Sebiș.

– Ce succese ați avut?

– La Festivaul „Bravo Samfest" de la Satu Mare (mai 2000), ne-am clasat pe locul IV din 200 de formații participante.

– Când vă faceți timp pentru muzică?

– În special în weekend, dar și peste săptămână câte cinci-șase ore.

– Ce înseamnă muzica pentru voi?

– Delia: O mare pasiune.

– Ovidiu: Singurul lucru pe care știu să-l fac.

– Ciprian: Un hobby.

– Aveți fani? La cine are priză muzica voastră?

– Există deja fani „EXCEL". Tinerii între 16-26 de ani ascultă cu plăcere cântecele noastre.

– Credeți că veți face carieră muzicală? Se poate trăi din muzică în România?

– Se poate trăi mai mult decât decent din muzică, dar trebuie să-ți creezi un stil, un public pe care trebuie să-l ții aproape de tine. Asta nu înseamnă că nu trebuie să te dezvolți și să adopți ce e nou și bun, dar fără schimbări bruște și fără să devii caraghios.

TEODORA MATICA

STUDII PE BANI

O problemă serioasă pentru tinerii de azi o reprezintă banii. De bani depinde traiul de zi cu zi, petrecerea timpului liber etc. Un lucru cu adevărat important este însă faptul că de bani depind, în unele cazuri, însăși studiile universitare ale unor tineri. Care este părerea lor despre această relație: bani - studii - meserie, am încercat să aflăm în rândurile ce urmează: Ciurdar Claudia (19 ani): Eu am dat la Universitatea de Vest din Timișoara la profilul Științe Economice. Am intrat pe baza mediei de la BAC. Cred că meseria pe care aș vrea să o practic - contabil - este una foarte bună pentru că e avantajoasă din punct de vedere financiar. Cristian (21 ani): Am ales profilul Asistență Socială de la V. Goldiș. Consider că este o postliceală bună și că meseria de asistent mi se potrivește chiar dacă nu-mi va aduce un venit prea mare. Chelmăgan Cornelia (18 ani - clasa XII-a la Iuliu Maniu) - Nu sunt sigură încă, dar cred că voi da la Vasile Goldiș la Marketing. Bineînțeles pentru că meseria e bănoasă. Singura problemă ar fi BAC-ul, dar am încredere că-l voi lua cu medie mare. Barna Valentina (19 ani): Eu am dat la Timișoara la profilul Jurnalistică. Din păcate n-am intrat decât la locurile cu plată. Pentru mine 350$/an e prea mult. Prefer să stau un an acasă, mă pregătesc mai bine și la anul mai încerc o dată. Cristina (18 ani - clasa XII-a la Liceul Iuliu Maniu): Deocamdată nu știu unde aș vrea să merg la facultate. Îmi va trebui medie mare la BAC și pentru mine banii ar fi o problemă. Oricum, voi urma un curs de contabilitate. Rusu Diana (19 ani): Inițial am dat admitere la Farmacie, la Cluj, dar din păcate am intrat la locurile cu plată. Examenul a fost greu, concurența mare. Așa că am dat examen și la Oradea tot la Farmacie, unde am intrat totuși la locurile fără plată. Deși întreținerea în alt oraș e scumpă, mă voi descurca.

MANUELA CIONCA

CÂȚIVA COPII ARĂDENI FABRICĂ AVIOANE DE MILIOANE DE LEI

Dintotdeauna omul și-a dorit să zboare. Să poată vedea totul de sus și să se înalțe deasupra tuturor. Chiar și acum, la aproape 100 de ani de când inventatorul Aurel Vlaicu a ridicat de la sol primul planor românesc, pasiunea pentru zbor nu a murit. Ea încă există în zecile de tineri și copii înscriși în singurul cerc de aeromodelism din Arad, locul în care aceștia învață să stăpânească văzduhul prin tehnică.

Campioni naționali

Clubul de aeromodelism despre care vorbim se află la Palatul Copiilor din Arad și este condus de un împătimit al domeniului, **prof. Petre Alexa Tiberiu**. Aici vin cei care visează să ajungă aviatori și fac primul lor pas: construiesc avioane în miniatură.

Realizarea unui aeromodel, deși poate fi o simplă, dă multă bătaie de cap. Pentru săvârșirea prototipului e nevoie de sute de ore de muncă. Aparatul trebuie nu numai să corespundă unor standarde ci să și funcționeze. Calitatea se evidențiază întotdeauna la concursuri, iar până acum echipa condusă de prof. Petre nu a dezamăgit. Ultimul concurs național de aeromodelism i-a transformat în campioni la categoria „Motoplanor radiocomandat și captivi viteză" (viteză atinsă - 151 km/h). Rezultatele sunt merituoase, însă nefirești în raport cu puținii bani investiți ...

Lemn scump

„Inspectoratul Școlar nu ne-a sprijinit niciodată. Deplasările la concursuri le suportăm noi, din fonduri proprii", ne-a declarat prof. Petre Alexa cu o mâhnire ușor de înțeles. Am aflat că lemnul necesar pentru construcția aeromodelelor este foarte scump și nici nu se prea găsește, fiind procurat prin tot felul de relații. Finanțările din străinătate sunt rare. În aceste condiții, e greu de imaginat cum poate supraviețui clubul. Și totuși ... Cele câteva licitații ocazionale mai reușesc să aducă ceva bani în buzunarele cam secătuite ale aeromodeliștilor. Prețul unui aparat de zbor radiocomandat, ce funcționează pe o distanță de doi kilometri, poate urca până la 10 milioane de lei.

Studii

Cercul de aeromodele este primul contact cu lumea aviației pentru aceia care vor să-și facă din zbor un mod de a trăi. Urmează un examen teoretic și apoi unul practic, obligatoriu de susținut pentru a pătrunde în Federația Română de Aeromodelism. Aeroclubul „Traian Vuia" constituie următoarea oprire. De această dată, cursantul face cunoștință cu planoarele adevărate pe care va învăța să le piloteze. Facultatea de aviație reprezintă ultima etapă din formarea profesională a unui pilot, care marchează trecerea clară de la amatorism la profesionalism.

Și iată cum, copilul de odinioară, dăruit machetelor sale, izbutește în cele din urmă să cunoască lumea de dincolo de nori. Imposibilul s-a realizat încă o dată: un alt om a învățat să zboare!

ANDREI ONEȚ
SORIN SZABÓ

Pe urmele scandalului din discoteca „Laser"

IRESPONSABILITATE SAU RĂZBUNARE?

Agresorul a fost identificat: Alexuța Ciprian (20 ani), din Arad

Discoteca „Laser" a fost scena unui scandal mai puțin obișnuit petrecut între Crăciun și Anul Nou. Doi tineri au fost desfigurați de un „cuțitar" chiar pe ringul de dans. Victimele sunt **Mihai Brehuiescu** (24 ani) și **Marius Zaha** (21 ani) care au mers în discoteca „Laser" pentru a dansa. Aproape de miezul nopții, în timp ce **Mihai** și **Marius** dansau pe ring, un individ a „țâșnit" din mulțime, a scos un cuțit și i-a tăiat pe cei doi chiar pe obraz. **Brehuiescu Mihai** are o plagă tăiată pe jumătatea stângă a obrazului, fiindu-i atinse pleoapa și buza superioară iar **Zaha Marius** are o tăietură tot pe obrazul stâng, plaga întinzându-se până în zona capului. Sângele a țâșnit pe ringul de dans și pe cei aflați în apropiere. Imediat la fața locului a sosit un echipaj al Poliției, care, cu sprijinul patronului discotecii „**Laser**", **Vasile Popovici**, a blocat ieșirile și a luminat întreaga discotecă. Agresorul însă a avut timp să dispară din discotecă. Victimele au fost transportate la Secția Chirurgie Ambulatorie din cadrul Spitalului Județean, mai apoi fiind internate la Secția Chirurgie Plastică și Operatorie din cadrul aceluiași spital.

„Am întărit paza de la acest incident..."

Patronul discotecii „Laser", dl. **Vasile Popovici**, ne declara: „Nu știu prea multe despre acest urât incident. **Totul s-a petrecut în câteva secunde, pe ringul de dans. La acea oră, fiind joia studențească, în discotecă se aflau peste 800 de persoane, iar oamenii de ordine erau răsfirați. Urmare a acestui incident am întărit paza cu încă șase agenți. Acum, un agent se află tot la cinci metri, prin discotecă.**"

Surse din cadrul discotecii și Poliției ne-au spus că atacatorul face parte din lumea interlopă. Urmare a cercetărilor efectuate de Poliție s-a descoperit identitatea „cuțitarului".

„Cuțitarul" a fost identificat!

Acesta se numește **Alexuța Ciprian**, are 20 de ani, are prieteni în lumea interlopă dar nu avea antecedente penale. Pentru că nu a putut fi găsit, **Alexuța Ciprian** a fost dat în urmărire generală. Iată semnalmentele lui **Alexuța Ciprian**: **constituție atletică, înălțime 1,80 m, brunet, tuns scurt, cu părul dat peste cap.** Cine îl recunoaște sau poate oferi date despre **Alexuța Ciprian** să sune la cel mai apropiat post de Poliție.

„S-a apropiat și... m-a tăiat dintr-o dată pe față"

În exclusivitate, **Mihai Brehuiescu** ne-a relatat nefericitul eveniment, în urma căruia el s-a ales cu o serioasă zgârietură făcută de lama cuțitului transversal pe față, atingându-i superficial ochiul stâng: „**Joi seara, am ajuns în discoteca «Laser» cam în jurul orelor 23,35-0,00. Eram însoțit de un prieten. Acolo ne-am întâlnit cu alți prieteni, printre care era și Marius Zaha. Pe Zaha l-am cunoscut atunci seara, fiind vărul unui amic de-al meu. În grupul nostru erau și două fete pe care le cunoșteam. Am început să dansăm. La un moment dat eu m-am îndepărtat de grupul de prieteni unde era și Zaha. Dansând, am observat un tip care, probabil, a crezut că Zaha vrea să se lege de fete. Ajungând lângă ei... l-a tăiat pe Zaha. Apoi a venit înspre mine. Nu l-am văzut decât vag, din cauza luminilor din discotecă, s-a apropiat și... m-a tăiat dintr-o dată pe față! N-am avut timp nici să mă sperii, am fost luat prin surprindere, fără să-mi dau seama ce se petrece. După care am fugit repede la spital...**"

Dacă toți cei cu care am stat noi de vorbă spun adevărul, agresorul nu-și cunoștea victimele. Și nici viceversa. Ceea ce înseamnă că ori au fost confundați, ori că au fost loviți din rațiuni irresponsabile. La fel de grave rămân însă ambele variante. Care rămân simple ipoteze până când Poliția va stabili adevărul.

În loc de concluzii

Așadar, în mai puțin de un minut, doi tineri arădeni s-au ales cu fețele brăzdate de lama unui cuțit. Un individ irresponsabil, din doar două lovituri, a nenorocit doi tineri. Într-un loc aglomerat, unde oamenii se adună să petreacă, viața a doi semeni a fost pusă în pericol. Ei n-au avut timp nici să se sperie...

Până mai ieri, orașul nostru era recunoscut drept o citadelă unde te poți simți bine în siguranță. Din păcate, ultimele evenimente infirmă această ipoteză...

S. DRĂGAN

Astăzi speranțe, mâine certitudini

CODRIN PEI („HELMUTH DUCKADAM" SEMLAC): „VREAU SĂ JOC LA STEAUA"

Continuăm să vă prezentăm tineri jucători de perspectivă, care astăzi promit, iar în curând pot să confirme. Astăzi ne-am oprit la un copil din Semlac, de la Școala de fotbal a lui Helmuth Duckadam. Jucătorul se numește Codrin Pei, are 13 ani și este îndrumat chiar de tatăl său, descoperitorul de talente local, Dorin Pei. Așadar, să-i dăm drumul.

– Codrin, de la câți ani te-ai apucat de fotbal?

– De la șapte ani, de când m-a dus tata la fotbal. De atunci și până acum tot el m-a antrenat. Am deja vechime, șase ani de joc.

– Pe ce post joci și câte goluri ai marcat până acum?

– Sunt atacant, îmi place să joc pe acest post pentru că am golul în sânge. Câte goluri am înscris de când joc nu mai știu, dar de când suntem în competiții organizate de AJF, în ultimii 3 ani am marcat 190 de goluri.

– Cum ai reușit?

– Mai greu, mai ușor, dar a ieșit bine. Apărările adverse sunt deja puse în gardă, așa că pe viitor voi întâmpina probabil mai multe probleme.

– Am înțeles că ai deja mai multe oferte. Tu unde ai dori să joci?

– Într-adevăr, am primit oferte de la UTA, Romvest, Telecom și Steaua. Cu cei de la Steaua ne-am întâlnit la un turneu puternic la Salonta, iar acolo, antrenorul Radu Troi a discutat cu tatăl meu un eventual transfer la formația militară. În vara anului 2001, Steaua este invitată la Semlac (8 zile) pentru un turneu de fotbal și se vor continua discuțiile. Dacă e să fie, e bine, pentru că eu aș vrea să merg direct la Steaua.

– Crezi că așa poți ajunge mai ușor la un lot național?

– Nu asta-i problema. Deja am fost propus pentru lotul UEFA 2006, care se va forma în anul 2001, alături de Haș (Astra), Petruț (UTA) și Paul (Romvest). Vreau la Steaua pentru că acolo e altceva. Dacă reușesc, doresc să-i duc și pe părinții mei în Capitală.

– Ce vrei să primești de la anul 2001?

– Cel mai mult și cel mai mult, o pereche de ghete „Adidas", cu care să continui seria golurilor înscrise.

– Codrin, îți mulțumim și îți urăm mult succes!

LEO SFÂRA

Baschet feminin

MÂINE, B. C. ICIM DEMAREAZĂ „OPERAȚIUNEA" RETURUL

George Mandache a căzut pe gânduri. Are multe mingi și tot mai puține soluții.

Pentru fetele de la Baschet Club ICIM Arad vacanța de iarnă a fost una foarte scurtă. Practic, ele s-au bucurat doar de sărbători, deoarece mâine se vor afla din nou la sală. Nici bine nu li s-au așezat fripturile și sarmalele în stomac fetelor, că au și fost chemate la muncă. Datorită programului condensat al acestui campionat, antrenorul emerit George Mandache a fost „forțat" să le cheme din nou la antrenamente pe jucătoare după doar două săptămâni de pauză.

Astăzi sunt așteptate să ajungă la Arad, Dana Sandu și Ioana Grecu, care și-au sărbătorit Crăciunul și Revelionul acasă, la părinți, în Moldova. Tot pentru astăzi este programată și sosirea „străinelor" Natașa Tretiak și Olga Iaroșka din Belarus. Pentru că timpul presează, antrenorul Mandache a și programat pentru mâine o scurtă ședință de pregătire cu caracter de reacomodare la efort.

În intervalul 7-17 ianuarie este preconizat un cantonament la Poiana Brașov, dar așa cum avea să ne spună managerul echipei, dl. Stelian Văduva, acesta nu este rezolvat încă, din lipsa locurilor de cazare. El speră, însă, să rezolve această situație, deoarece, citățm: **„Fetele numai aici știu să se pregătească."**

Cum căpitanul echipei, Carmen Nastor a fost împrumutată pe patru luni echipei germane de prima ligă, Halchten Linden, managerul Stelian Văduva a intrat în alertă. **„Acum sunt în faza de căutări a unei jucătoare care să suplinească absența lui Carmen. Cum din țară nu am ce lua, mă orientez la ceva de-afară. Sper să găsesc până la urmă o variantă"** - ne-a spus dl. Văduva.

Așadar, B. C. ICIM demarează de mâine „operațiunea" returul. Unul ce se anunță a fi cel mai dificil din ultimii ani. Echipa trebuie să-și apere titlul de campioană, în condițiile în care a slăbit puțin prin plecarea unor jucătoare. Va fi infinit mai greu, dar nu imposibil. Și când spunem asta, ne bazăm pe dorința fetelor de afirmare, pe experiența antrenorului Mandache și, nu în ultimul rând, pe priceperea managerului Stelian Văduva.

DANIEL SCRIDON

La UTA

JUNIORII S-AU REUNIT, IAR SENIORII MAI AU VACANȚĂ

Ieri, sub îndrumarea antrenorilor Francisc Tisza, Dan Mănăilă și Liviu Giurgiu, formația de juniori a clubului UTA s-a reunit la stadion, iar de astăzi încep vizitele medicale. Având ca obiectiv câștigarea campionatului, juniorii au un program de pregătire de excepție. Cantonament de 12 zile la Timișul de Sus, cu plecare pe data de 10 ianuarie, iar apoi turneu internațional la Viarreggio, în Italia, cu plecare pe 10 februarie.

Seniorii rămân în vacanță până luni, când se vor reuni la stadion, iar după vreo 12 zile, adică în jurul datei de 20 ianuarie, aceștia merg după juniori, tot la Timișul de Sus, pentru un cantonament de 12 zile. La munte va urca și Botiș, care se va integra în programul de pregătire al UTA-ei, încă de luni.

Așadar, antrenorul Tisza e pus pe muncă, exact așa cum se spunea înainte de trecerea în Mileniul III, declarație găzduită de ziarul nostru din data de 31 ianuarie 2000.

LEO SFÂRA

„Zona" Memorialului Gheorghe Ola, la Arad

C. S. Ș. GLORIA '88 ȘI F. C. UTA '89 ATACĂ CALIFICAREA LA TURNEELE FINALE

Timp de trei zile, Sala Sporturilor din orașul nostru va răsuna de voci de copii. În organizarea AJF Arad și a FRF, în perioada 4-7 ianuarie a.c ., la „Polivalentă" se va desfășura una din „zonele" Memorialului Gheorghe Ola la mini-fotbal, pentru copiii născuți în 1988 și 1989. Vor fi prezente zece echipe, iar viitorii fotbaliști se vor întrece pentru supremația zonei, câștigătoarea din fiecare grupă urmând să obțină calificarea la turneele finale ce vor avea loc între 18-21 ianuarie a.c., în localități nedesemnate încă.

Astăzi, de la ora 18,00, la sediul AJF-Arad, în prezența delegatului FRF, dl. Radu Zahiu, a președintelui Comisiei de Copii și Juniori din cadrul AJF-Arad, dl. Ionuț Leac și a delegaților echipelor participante va avea loc ședința tehnică, prilej cu care se va definitiva și programul turneului.

Se va juca în sistem fiecare cu fiecare pe durata a două reprize a câte 20 de minute fiecare, cu 5 minute pauză. Programul pozițiilor la Sala Sporturilor arată astfel:

Vineri, 5 ianuarie
● între orele 8-12 și 15-19

Sâmbătă, 6 ianuarie
● între orele 8-12 și 15-19

Duminică, 7 ianuarie
● între orele 8-12

Iată și echipele participante la cele două categorii de vârstă.

Grupa 1988

CSȘ Gloria Arad, CSS Timișoara, Corvinul Hunedoara, Știința Târgu Jiu și Gloria Reșița.

Grupa 1989

FC UTA, Minerul Motru, Sârbianca Giuchici, Corvinul Hunedoara și Sporting Reșița.

Câștigătoarele grupelor vor fi recompensate de S. C. Romania Service Vacances SRL, cu un sejur de două zile în stațiunea Moneasa.

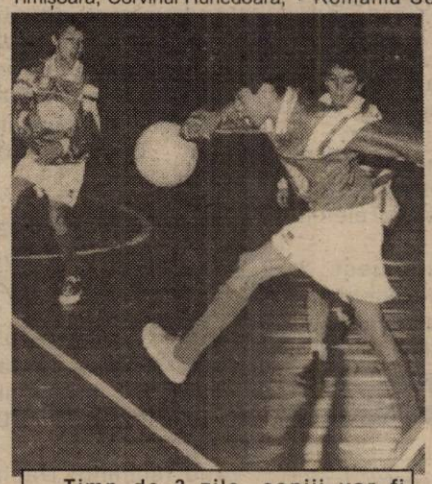

Timp de 3 zile, copiii vor fi stăpânii parchetului Sălii Sporturilor din Arad cu ocazia fazei zonale a Memorialului „Gheorghe Ola".

Foto: V. MUSCA

În final, dăm cuvântul celor doi antrenori ai echipelor arădene, participante la faza zonală a Memorialului Gheorghe Ola la mini-fotbal.

Cristian Păcurar (antrenor CSȘ Gloria '88): „Turneul efectuat în Ungaria la sfârșitul anului trecut a fost benefic în vederea „zonalei" ce stă să înceapă. Apoi, toate antrenamentele din ultima lună le-am desfășurat în sală și consider că am atins o formă sportivă bună pentru un turneu de mini-fotbal. Din păcate, din lotul de 12 jucători înregistrat la Federație, va lipsi Iovanov, accidentat la genunchi, dar și fără el cred că ne putem atinge obiectivul, câștigarea turneului la grupa noastră de vârstă."

Florin Voinea (antrenor UTA '89): „Ne-am pregătit foarte bine pentru acest turneu și cred că avem șanse mari de a ocupa primul loc care ne-ar aduce calificarea la faza pe țară a „Memorialului Gheorghe Ola". Este un mare avantaj faptul că evoluăm pe o suprafață de joc foarte cunoscută nouă, în fața publicului arădean, pe care îl așteptăm în număr cât mai mare la sală. Competiția ce va debuta vineri este un bun prilej de a verifica adevărata valoare a lotului și de aceea vom da totul din noi pentru a etala un joc cât mai plăcut ochiului, dar eficient în același timp,."

DANIEL SCRIDON
CĂLIN MNERIE

Stoichiță - „luptător" în Panama?

Antrenorul Mihai Stoichiță a declarat, agenției MEDIAFAX că Federația de Fotbal din Panama a trimis la Federația Română de Fotbal (FRF) o ofertă pe numele său, în vederea preluării de către tehnicianul român a conducerii selecționatei panameze.

"Mă voi întîlni, în zilele următoare, la Miami sau în Panama, cu oficiali ai federației pentru a discuta contractul.

După aceea voi decide dacă voi conduce selecționata din Panama. Oricum este un lucru bun ca un antrenor român să pregătească o echipă din America", a spus Stoichiță.

Tehnicianul a adăugat că o ofertă pentru a pregăti naționala statului Panama a sosit și din partea unei agenții de impresariat din Spania.

Mihai Stoichiță a antrenat echipa bulgară Litex Loveci, avîndu-l ca secund pe Mihai Stoica. Cei doi tehnicieni și-au rezilat, în luna ocotmbrie 2000, contractele cu gruparea Litex Loveci, în urma unor neînțelegeri cu responsabilii clubului bulgar, legate de lotul de jucători.

TARDELLI NU-L VREA PE ROMARIO

Antrenorul echipei de fotbal Inter Milano, Marco Tardelli, a declarat că nu dorește ca internaționalul brazilian Romario să facă parte din formația pe care o pregătește, informează AFP.

Aceste afirmații ale lui Tardelli intervin după ce cotidianul italian "Corriere dello Sport" a anunțat, sîmbătă, că atacantul brazilian va fi achiziționat de gruparea milaneză.

"Nu am fost de acord, în urmă cu două luni, cu achiziționarea lui Romario și de atunci nu mi-am schimbat părerea.

Dar nu am spus niciodată, așa cum a notat jurnalul "Tuttosport", că, dacă Romario se va transfera la Inter Milano, îmi voi da demisia. Numai un imbecil putea să facă o astfel de declarație", a precizat Tardelli.

Romario, care va împlini 35 de ani pe data de 29 ianuarie, a activat la echipa Vasco de Gama, contractul lui cu această grupare expirînd duminică. Potrivit cotidianului "Corriere dello Sport", jucătorul brazilian urmează să încheie un acord cu clubul Inter Milano. Conform acestui acord, gruparea milaneză se obligă să achite, în schimbul transferului lui Romario, suma de 2 milioane de euro, pînă în luna iunie 2001, cu opțiunea ca, în sezonul 2001-2002, să plătească suma de 4 milioane de euro.

CANOTOR ÎNGHIȚIT DE APE

Un membru al echipei de canotaj a Universității britanice Oxford a dispărut, vineri, în timpul unui antrenamnet pe care îl efectua în delta fluviului Ebru, în provincia spaniolă Tarragone, au anunțat surse din cadrul serviciului de pompieri, citate de AFP.

Canotorul, în vîrstă de 21 de ani, a fost căutat de pompieri și de garda civilă, după ce ambarcațiunea de opt plus unu în care se afla s-a răsturnat. Ceilalți membri ai echipajului sunt în afara oricărui pericol. Șase dintre canotori au reușit să se salveze înotînd spre mal, în timp ce alți doi au fost salvați de pompieri.

Un catamaran, pe care se aflau antrenorii echipajului Universității Oxford, a avut probleme de navigație din cauza vîrtejurilor și a vîntului puternic. Canotorii au fost transportați la clinica Rosera din orașul Amposta, avînd simptome de hipotermie.

CAMPION OLIMPIC MORT ÎN ACCIDENT

Campionul olimpic la box, categoria 57 de kilograme, kazacul Bekzat Sattarkhanov, în vîrstă de 20 de ani, a decedat, duminică, în urma unui accident rutier produs în sudul Kazakhstanului, a anunțat agenția de presă Itar-Tass, citată de AFP.

Accidentul a avut loc, duminică la puțin timp după miezul nopții, în timp ce sportivul se deplasa de la Tchimkent la Turkestan. Potrivit agenției citate, două persoane care se aflau în aceeași mașină cu Sattarkhanov au supraviețuit.

Agenția Itar-Tass nu a precizat circumstanțele în care s-a produs accidentul, dar a adăugat că președintele Kazakhstanului, Nursultan Nazarbaiev a adresat condoleanțe familiei campionului olimpic.

Bekzat Sattarkhanov a cîștigat medalia de aur la categoria 57 de kilograme din cadrul Jocurilor Olimpice de la Sydney, învingîndu-l în finală, la puncte pe pugilistul american Ricardo Juarez.

ATENȚIE

REDUCEREA CONTINUĂ
FIRMA R.C.S. ANUNȚĂ

Datorită numărului mare de solicitări din partea abonaților și a faptului că în cursul lunii decembrie casieriile noastre nu au reușit să satisfacă cererea mare de plată pe tot anul a abonamentului, am hotărât

prelungirea perioadei de reduceri și pentru luna ianuarie.

Astfel, se va putea beneficia de

următoarele facilități:
- ABONAMENT CATV pe un an **770.000 lei,** în loc de 840.000 lei
- ABONAMENT CATV + HBO pe un an **1.200.000 lei,** în loc de 1.440.000 lei
- ABONAMENT CATV + HBO pe 6 luni **660.000 lei,** în loc de 720.000 lei

IMPORTANT: Cei care vor achita taxa CATV pe un an nu vor mai fi afectați de eventualele majorări datorate modificării cursului leu-dolar.

PROFITĂ DE IANUARIE!

INTERNET

D'art

conexiuni dial-up la 56 Kb/s
90 linii telefonice digitale
ISDN la 64 - 128 Kb/s
solutii Radio 64Kb/s - 1Mb/s
informații la telefon: 280858
modem: 201700, 201777

AGENȚII DE PUBLICITATE

ZIARUL „ADEVĂRUL" ARAD ARE DESCHISE URMĂTOARELE AGENȚII DE PUBLICITATE

SEBIȘ
Primăria orașului Sebiș
- agent publicitar Ciolea Mirela
- program 8,00 - 15,00
- Telefon 420.303

LIPOVA
S.C. ELCOTRANS S.R.L. Lipova
Str. Bălcescu Nr. 16, Telefon 561.426 sau Fax 563.091
- program 7,30-15,30

INEU
Primăria orașului Ineu
- agent publicitar Carmen Țole
- program 8,00 - 15,00
- Telefon 092-846765

NADLAC
„GYURIAN"
- str. Griviței Nr.58
- agent publicitar Gyurian Bohuslav
- Telefon 474.580

CHIȘINEU CRIȘ
Primăria orașului Chișineu Criș
- agent publicitar Mihaela Brândaș
- program 8,00 - 15,00 tel. 520098

PECICA
DACODA - A.F. DUMICI Nr. 281
- agent publicitar Dumici Dănuț
- program 8,00 - 20,00
- Telefon 468.745

SÂNTANA
Bibliotecă
- agent publicitar Alexandru Victoria
- program: 8,00 - 15,00 telefon: 462471

GURAHONȚ
Primăria orașului Gurahonț
- agent publicitar Alexandru Herlău
- program: 8,00 - 15,00

PÂNCOTA
Cofetăria „ELIDOR", Str. T. Vladimirescu, nr. 34
- agent publicitar Cristina Mihăicuța
- program: 8,00 - 15,00
- Telefon: 466.213

CURTICI
Str. Vasile Goldiș nr. 1 (Magazinul HOBBYLAND)
- program: 9,00 - 18,00

SAVÂRȘIN
Magazinul alimentar Mixt „Hans auto", Str. A. Iancu Nr. 411
- Telefon: 557.339

CERMEI
Primăria Cermei
- agent publicitar Florica Nagy

ȘOMOȘCHEȘ
- agent publicitar înv. Ioan Nagy
- Telefon: 511.860

ȘIRIA
Asociația Agricolă Ioan Slavici sau la domiciliul d-nei Bot Adriana, din Șiria nr. 516
- agent publicitar Bot Adriana
- Telefon 531.084

Anunțurile se primesc în regim de urgență și pot să apară în ziarul „ADEVĂRUL" de a doua zi.
INFORMAȚII – TELEFON 280904.

VÂNZĂRI APARTAMENTE O CAMERA

Vând apartament Recons, una cameră, bucătărie, loc baie, satelit, gaz, apă contorizat, preț avantajos. Telefon 277086, orele 17-22. (33990)

Vând urgent garsonieră, Bușteni, (ne)mobilată, 10.500 DM. Telefon 270856. (33680)

Vând garsonieră cf. I, Micălaca, Piața Soarelui, îmbunătățită total, contorizat, preț negociabil. Telefon 094 128 907. (20)

VÂNZĂRI APARTAMENTE DOUĂ CAMERE

Vând în Vlaicu, 2 camere, 10.000 DM și 3 camere, confort I, 13.500 DM. Telefon 253364. (33680)

Vând 2 camere, Intim, îmbunătățit total, 12.000 DM. Telefon 270856. (33680)

Vând apartament 2 camere, Vlaicu, et. II, str. Fluturilor bl. 12, sc. D, ap. 12. Telefon 220960. (42)

VÂNZĂRI APARTAMENTE TREI CAMERE

Vând apartament 3 camere, et. II, telefon, satelit, încălzire proprie, balcon închis, Lipova, str. P. Maior 3, bl. B. Telefon 057/562387. (5914613)

Vând apartament 3 camere, decomandate, 95 mp, 2 balcoane închise, bloc contorizat, Aradul Nou, 16.500 DM. Telefon 288346. (50)

Vând apartament 3 camere, Podgoria, etaj IV/IV. Telefon 222457.

Vând apartament 3 camere, central, parter, bun privatizare. Telefon 213394. (57)

Vând apartament 3 camere, ultracentral, recondiționat la cheie. Telefon 057-289537. (72)

VÂNZĂRI CASE

Vând casă central (subsol - parter - mansardă), excelent privatizare, preț 56.000 DM. Telefon 250890. (16)

Vând casă nouă din cărămidă, în Nădlac, zonă centrală. Telefon 259299, 254526, 095.521.224. (34008)

Vând casă, Grădiște, canalizare, utilități, posibilități gaze. Telefon 092.237.784. (33043)

Vând (sau schimb cu apartament + diferență) casă 4 camere, grădină 500 mp, str. Oltului nr. 12, cartier Poltura. Telefon 240711. (29)

Vând vilă nouă, la cheie, str. Eminescu nr. 71, 225.000 DM. Telefon 094.183.917; 253708. (138)

VÂNZĂRI SPAȚII

Vând (închiriez) spații (producție) comerciale, zona Vlaicu, toate la un loc. Telefon 092 621 961. (74)

Vând (închiriez) spațiu comercial 850 mp toate dotările. Telefon 094 798 000. (32771)

Vând GHERETĂ din lemn, tip CPL. Telefon 092 721 469. (83)

VÂNZĂRI TERENURI

Vând 10 ha pământ în Asociația „16 Decembrie" Pecica. Telefon 463270. (25)

VÂNZĂRI AUTO

Vând Mitsubishi Galant, 1600 cmc, combi, după R.K și piese de schimb. Telefon 246535 (după ota 15) sau 095.416.518.

Vând Mercedes 200 Diesel, an 1979, persoană fizică, stare excepțională. Telefon 092 666 699. (76)

Vând VW Polo, an 1995, benzină, 1.000 cmc, recent înmatriculat persoană fizică, stare excepțională, preț negociabil. Telefon 094 544 832. (33996)

Vând ARO 244 cu remorcă stare perfectă, 3.500 DM negociabil, sat Mânerău, nr. 273 (Românu). (34014)

Vând urgent Skoda Felicia, an 1997, 1300 cmc, înmatriculată persoană fizică, preț 8.000 DM, negociabil. Informații telefon 094.838.490. (33147)

Vând Mercedes 207, recent adus. Telefon 092.463.688; 057/259192. (33145)

Vând Peugeot 405 Diesel, 1905 cmc, an fabricație 1991, gri metalizat. Telefon 092.330.570. (33148)

Vând (schimb) Dacia camionetă, numere noi și CIV. Telefon 464027. (18)

Ocazie! Vând urgent Ford Granada 2,5 Diesel, an 1985, înscris pe p.f., 3.800 DM, negociabil. Telefon 095 634 885, 245689. (24)

Vând VW Passat Turbo Diesel, an 1986, stare bună. Telefon 260957. (63)

Vând Dacia Super Nova, clima, rapsodie sau confort, 0 km, livrare imediată. Telefon 094 391 896. (4060403)

Nu-ți mai fă griji! Cauciucurile de care ai nevoie sunt la mine, ieftine și bune, toate dimensiunile. Telefon 259339; 094.706.321. (120)

VÂNZĂRI ELECTRO

Vând TV color, diagonala 66 cm, stereo, teletext, telecomandă, garanție, preț convenabil. Telefon 211491.

Vând telefoane celulare: Nokia, Bosch 909, Dual S și Laptop la prețuri deosebite. Telefon 256000. (91)

Doriți să faceți un CADOU de SĂRBĂTORI? Cu bani puțini? Vă oferim un COMPUTER COMPAQ 486 complet cu monitor, tastatură, mouse, la prețul de numai 1.500.000 lei. Telefon 280260; 094.552.226. (33933)

Vindem COMPUTER PENTIUM I 75 MHz 16 RAM 600 MB tastatură, monitor, mouse, placă de sunet, boxe 3.600.000 lei. Telefon 280260; 094.552.226. (33933)

Vând CASE MARCAT FISCALE și CÂNTARE ELECTRONICE, omologate. Telefon 282829; 272727. (f. 1463195)

Vând mașini spălat automate, televizoare color, cu garanție, modele noi. Telefon 251392. (33898)

Vând televizoare color: Philips, Nokia, Grundig, teletext, telecomandă. Telefon 264004, 095.395.829. (33897)

Vând televizoare color, telecomandă, teletext, garanție. Telefon 219365; 093.380.028. (33917)

Vând televizoare color, 1.500.000-3.000.000 lei, cu telecomandă. Telefon 093 955 806, 092 746 364. (33998)

Vând televizoare deosebit de moderne, cu garanție 6 luni. Telefon 057-287404. (33094)

Vând vitrină frig, frigider, congelator, ladă frig, mașină spălat automată. Telefon 220926. (12)

Vând un motor trifazic, electric. Informații telefon 177A, Seleuș. (4433379)

Vând TV color stereo cu telecomandă, la prețuri între 950.000 și 3.000.000 lei, oferim garanție. Telefon 259339; 094.706.321. (120)

Vând mașini de spălat automate cu reduceri de preț (1.800.000-3.000.000 lei), oferim garanție. Telefon 259339; 094.706.321. (120)

Vând congelatoare, lăzi, frigidere, combine, la prețuri foarte mici (1.500.000-3.000.000 lei), se oferă garanție. Telefon 259339; 094.706.321. (120)

VÂNZĂRI DIVERSE

Vând ROLETE din PLASTIC import, ROLETE LEMN TEI. Telefon 059-478503. (34114)

Vând PLASĂ GARD ZINCATĂ și NEAGRĂ, toate dimensiunile; CUIE; PLASĂ RABITZ; TABLĂ DECAPATĂ 0,4 și 1 mm; TABLĂ ZINCATĂ 0,4, ȚEAVĂ PĂTRATĂ, SÂRMĂ NEAGRĂ și ZINCATĂ, COTURI, BURLANE, str. Vrabiei, nr. 4. Telefon 289997. (32983)

Vând expresouri cafea profesionale. Telefon 092.962.123. (32641)

Vând LEMNE FOC la domiciliu, eliberare factură. Telefon 277027. (33880)

Vând LEMNE FOC, la domiciliu. Telefon 214010. (33961)

Vând căței Rottweiler, Bullmastif, Ciobănesc german, Westy, Caniche și alte rase. Ofer masculi import campioni pentru montă. Telefon 092 295 269, 057-276537 (Eugen). (34003)

Vând aeroterme cu motorină și gaz, noi și la mâna a 2-a, pentru hale, la prețuri avantajoase; mașini de spălat pentru auto, utilaje pentru vulcanizare și expressouri pentru cafea. Telefon 213150, 094 840 706. (34101)

Vând masă birou, combine muzicale noi, digitale. Telefon 279582. (34030)

Vând BOLȚARI, ZGURĂ și BETON, 10 modele BORDURI, etc. Telefon 095.634.885. (33086)

Vând LEMNE FOC, esență tare, orice cantitate. Telefon 276488, Grădiște.

Vând dormitor Timotei 8.000.000 lei; bibliotecă Lidia 6.500.000 lei; tineret Silvana 6.200.000 lei, toate noi. Telefon 094.809.884. (33940)

Vând termoteci gaz, instant baie, convectoare, ofer un an garanție. Telefon 092.981.636. (13)

Vând LEMNE FOC, esență tare, orice cantitate, la domiciliu. Telefon 214157. (11)

Vând LEMNE FOC, esență tare, orice cantitate, la domiciliu. Telefon 245248. (10)

Vând vană mare fontă, vitrină, diferite haine, bibelouri, geam, masă 8 persoane. Telefon 252436. (22)

Vând plasă sârmă zincată, Micălaca. Telefon 259892. (43)

Vând LEMNE FOC, esență tare, orice cantitate. Telefon 214535. (66)

Vând LEMNE FOC esență tare, orice cantitate. Telefon 234170. (66)

Vând aparat de sudură performant schultz-gaz ideal pentru lucrări de tinichigerie auto. Telefon 243424, după ora 17. (68)

(Continuare în pagina 11)

(Urmare din pagina 10)

Vând termoteka Beretta cu coș și turbo 24 kw, sigilat 900-1.200 DM și convectoare pe gaz. Telefonb 094 249 933.

CUMPĂRĂRI TERENURI, IMOBILIARE

Cumpăr 10 ha pământ în Sântana. Informații telefon 463270. (25)

Cumpăr pământ în Sântana, în Asociația Romgera, parcele mari. Telefon 260957, după ora 17. (63)

CUMPĂRĂRI AUTO

Cumpăr talon Audi 80, model I, anii 79-84, preț rezonabil. Telefon 092 994 449. (64)

CUMPĂRĂRI DIVERSE

CUMPĂR PORCI GRAȘI, localitatea Mâsca nr. 307, preț 26.000 lei/ kg. Telefon 057-531497, 094 774 649. (34103)

Cumpăr obiecte vechi, antice, seriozitate. Telefon 095.258.301. (33032)

Cumpăr: diferite obiecte vechi, picturi (Școala Băimăreană), obiecte din argint, candelabre, ceas pendul, de buzunar, de masă, ilustrate dinainte de 1944. Telefon 093.597.244. (33160)

Cumpăr materiale lemnos de esență tare. Telefon 233340 sau 253418. (45)

Cumpărăm porci, vită adultă și tineret pentru sacrificare. Telefon 092 957 433. (69)

CERERI ȘI OFERTE DE SERVICII

Angajez 2 BARMANE și SPĂLĂTORI AUTO. Telefon 092 621 961. (73)

Solicităm CONTABIL AUTORIZAT pentru firmă transport mică și magazin mixt. Telefon 274533, 094 797 824. (56)

Angajez VÂNZĂTOARE pentru Piața Mihai Viteazul, în hala produse panificație. Telefon 094 536 835. (100)

SOCIETATE COMERCIALĂ angajează VÂNZĂTOARE fast food. Telefon 256835.

Angajez urgent ȘOFER cu viza SHENGEN. Telefon 093 191 133. (23)

Angajăm CONFECȚIONERE la mașini cusut liniare, salarizare avantajoasă. Telefon 279148. (21)

Căutăm, în vederea angajării SECRETARĂ și AGENȚI IMOBILIARI. Telefon 219190, 212099. (34)

Angajăm FEMEI pentru FELIAT PÂINE. Telefon 094 597 431. (37)

Angajăm VÂNZĂTOARE cu experiență. Telefon 256901, orele 9-16. (62)

Angajez VÂNZĂTOARE pentru gheretă. Telefon 272371, 094 797 808. (59)

FIRMĂ DE TÂMPLĂRIE angajează TÂMPLAR TÂNĂR, cu calificare. Telefon 094 507 359. (58)

HANUL DE LA RĂSCRUCE angajează BARMAN, OSPĂTAR și FRIZER, cu experiență, transport asigurat. Informații telefon 094 245 879. (82)

Angajez PERSONAL, minim liceul, vârsta maximă 30 ani. Telefon 270856. (140)

SOCOM „PIELARUL" Arad, angajează: CONFECȚIONERE fețe încălțăminte, calificate (mașiniste, la masă); ȘTANȚATORI în piele, calificați. Informații telefon 236116 sau la sediul societății din str. Ghiba Birta nr. 16, Arad. (129)

PRESTĂRI SERVICII

s.c. TECNOWASH NEW s.r.l.

Vinde
- **mașini de spălat auto**
- **aeroterme industriale**
- **utilaje vulcanizare**
- **compresoare**
- **aspiratoare**

Piața UTA
Telefon 057-256.829

CONSTRUIM SOBE TERACOTĂ, curățăm coșuri fum (hornuit). Telefon 250529. (27037)

ȘCOALA de ȘOFERI, col. RUSU LUCIAN, face înscrieri. Telefon 283696. (33127)

Școala de șoferi TORNADO începe serie nouă, înscrieri categoria B, 1.500.000 lei, C - E, 2.300.000 lei, B-C-E, 3.300.000 lei. Informații str. Coșbuc, nr. 59 (Intim). Telefon 250339. (33957)

Începeți MILENIUL cu permis ABCDE, la Școala CARMEN. Telefon 255445. (27)

MONTĂM, SIGILĂM CONTOARE apă rece, caldă, str. Eminescu nr. 13 (curte). Telefon 094 530 647. (40)

EXECUTĂM LUCRĂRI CONSTRUCȚII: interioare (gresie, faianță), exterioare inclusiv metalice. Telefon 095 314 694. (47)

EXECUTĂM RAPID, avantajos: zugrăveli, vopsitorii, faianțări, paluxări, seriozitate. Telefon 219597. (53)

INSTALATOR AUTORIZAT execut instalații încălzire, sigilez, montez contoare apă. Telefon 275390, 092 978 933. (51)

SUDĂM și RECONDIȚIONĂM CHIULOASE din aluminiu. Telefon 247122. (60)

DIVERSE

Ofer VALUTĂ, avantajos, contra GARANȚII IMOBILIARE. Telefon 093.917.129. (33133)

MULȚUMIRI DEOSEBITE domnișoarei, ADRIANA IGNAT elevă în clasa a VI-a la Școala Generală nr. 7, pentru faptul că mi-a înapoiat portmoneul găsit! P.C. (33125)

Pierdut acte aparținând firmei AF „LA ROSSA". Recompensă găsitorului. Telefon 221430. (54)

SC „GASTRO TUR" SRL, organizează sâmbătă, 6 ianuarie 2001, „SARA LU'SFÂNTU ION" la Complexul „PARC" din MONEASA (complet renovat și modernizat). Sunt așteptați: IONII, IOANELE și prietenii lor. Cina festivă și noaptea de cazare, 400.000 lei/ persoană. Rezervări locuri, la telefon 439231 sau 092.290.457. (153)

ÎNCHIRIERI

Elevă, caut colegă cameră, asemenea elevă, confort, ultracentral. Telefon 235958. (02)

Ofer spre închiriere spațiu comercial ultracentral, 110 mp. Informații telefon 094 643 781. (33868)

Închiriem apartament pentru firmă sau căsătoriți, centru Pîrneava. Telefon 214428. (34028)

Închiriez apartament 2 camere, zona Vlaicu, plata anticipat 3 luni. Telefon 262696. (17)

Ofer spre închiriere, la zi, apartament mobilat, zona UTA. Telefon 279181. (38)

Închiriez (vând) apartament 3 camere, Alfa, termen lung. Telefon 258660. (41)

Dau în chirie apartament confortabil, 150 DM. Telefon 235169. (55)

Închiriez apartament ultracentral, încălzire proprie gaz, termen lung. Telefon 288346. (50)

Doresc să închiriez garsonieră nemobilată sau semimobilată. Telefon 057-251265. (52)

Ofer pentru închiriere spațiu 100 mp, amenajat șosea principală cu parcare. Telefon 286176. (70)

Primesc băieți în gazdă, str. Școalei nr. 15A. (75)

Oferim spre închiriere spațiu comercial în bl. Z27, 58 mp. Telefon 095 383 707, 246905. (79)

Ofer pentru închiriere apartament 3 camere, mobilat, ultracentral. Telefon 285633. (80)

Ofer spre închiriere spațiu pentru materiale construcții. Informații Vieru Alexandru, Pâncota, str. T. Vladimirescu nr. 106C. (4433380)

Închiriez garsonieră, confort I, în Grădiște, str. Aleea Romanței bl. O, ap. 30, vizibil astăzi, orele 10-17. (119)

PIERDERI

Pierdut titluri eliberate de Trezoreria Arad 1039 A 2616275, A 2617740, A1 562842, A1 563407, A2 415165, A2 415369, A3 464674, A3 465466, A3 465505, pe numele Popa Elena. Le declar nule. (32)

Pierdut titluri eliberate de Trezoreria Arad 1038 A2 414770, A2 415002, A3 464283, A3 464901 pe numele Popa Elena. Le declar nule. (31)

Pierdut titluri eliberate de Trezoreria Arad 1035 A2 416142, A 2613375, A 2613377, pe numele Popa Ioan. Le declar nule. (30)

† DECESE †

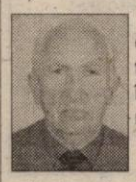

Cu adâncă durere anunțăm trecerea în neființă a regretatului **HÂRCĂIAN DIMITRIE,** fost subofițer, în vârstă de 76 ani, după o grea suferință. Înmormântarea va avea loc azi, 4 ianuarie 2001, de la Capela Cimitirului din Grădiște, ora 14. În veci îndurerată soția Maria și fiii.

Cu nemărginită durere în suflet anunțăm moartea fulgerătoare a celui care a fost fiu, soț, tată, bunic și cuscru, **CORNEL BOCA,** în vârstă de 58 ani. Înmormântarea va avea loc, astăzi, 4 ianuarie 2001, în localitatea ȘAGU, de la nr. 661, ora 13. Veșnic îndurerați și îndoliați, familia.

Cu adâncă durere anunțăm încetarea din viață, a scumpului nostru soț, tată, socru și bunic, **IGNAT TRAIAN,** din Vânători, în vârstă de 64 ani. Înmormântarea va avea loc vineri, 5 ianuarie 2001, ora 13, în localitatea Vânători, județul Arad. Familia îndoliată.

Cu durere în suflet anunțăm decesul, după o îndelungată suferință, la vârsta de 62 ani, a iubitei soții, mame, soacră și bunică, **PEIA ZAMFIRA.** Înmormântarea va avea loc vineri, 5 ianuarie 2001, ora 13, în orașul Sebiș, Bd. Republicii nr. 16. Familia îndoliată.

S-a stins din viață, după o scurtă și grea suferință, la vârsta de 59 ani, **BAȘA TEODOR,** fost merceolog la ICS Metalo-Chimice Arad. Înmormântarea va avea loc azi, 4 ianuarie a.c. ora 13, la Cimitirul Eternitatea (UTA). Foștii colegi: Mariana și Nicu Avram.

Cu adâncă durere anunțăm încetarea din viață la numai 47 ani, a celui care a fost fiu, tată și frate, **MÂNDRUȚĂU MIRCEA DIMITRIE.** Dumnezeu să-l odihnească în pace! Înmormântarea astăzi, 4 ianuarie 2001, ora 13, de la Capela Cimitirului Grădiște. În veci nemângâiați, familia.

† CONDOLEANȚE †

Mulțumim rudelor, cunoștințelor și vecinilor care au participat la înmormântarea mamei noastre dragi, **BAUER IRINA.** Familia îndoliată. (77)

Suntem alături de prietena noastră NĂDRĂU FLORENTINA, la marea durere pricinuită de decesul tatălui său. Dorina, Adela și Claudiu. (81)

Foștii colegi de la ARCOOM SCCA Arad sunt alături de familia Avram, la dispariția celui care a fost **AVRAM GHEORGHE** și transmit sincere condoleanțe familiei îndoliate. (85)

Colegii de la ARCOOM SCCA Arad sunt alături de Vizoli Adriana în momentele grele pricinuite de dispariția tatălui, **MATEȘ STEFAN** și transmit sincere condoleanțe familiei îndoliate. (85)

Suntem alături de familia PLUJAR, în durerea pricinuită de moartea tatălui său și transmitem sincere condoleanțe. FRĂȚILĂ GABRIELA și GROS ROBERT. (86)

Suntem alături de domnul Dima Vali, în marea durere pricinuită de trecerea în neființă a mamei sale, **BOBÎRNAC ELENA** și adresăm sincere condoleanțe din partea personalului SC VEGA ASTRAL SRL. (102)

Mulțumim tuturor celor care au condus-o pe ultimul drum pe **BOBÎRNAC ELENA,** cea care a fost mamă, bunică, soră, cumnată. Copiii: Nelu, Valy și Rodica. (115)

Colegii de la Muzeul Județean Arad sunt alături de GEORGE IUGA în momentul greu al despărțirii de tatăl său drag. Dumnezeu să-l odihnească în pace! Sincere condoleanțe familiei îndoliate. (123)

Colectivul Stației CFR Arad Călători este alături de ing. BROȘTEANU MARIA în marea durere pricinuită de decesul tatălui său. Sincere condoleanțe! (130)

Colegii de la BRAU UNION SA Arad transmit doamnei TAMȘA GEORGETA sincere condoleanțe la pierderea fratelui drag. 8152)

Mulțumim tuturor celor care au fost alături de noi la pierderea scumpei noastre mame, **KISS ROZALIA,** pe care nu o vom uita niciodată. Familia îndoliată. (154)

Suntem alături de colegul nostru DAN SIMNICEANU în marea durere pricinuită de pierderea mamei. Colectivul Laborator Cercetare ICPVA. (156)

Suntem alături de colegul nostru GEICU ION în marea durere pricinuită de pierderea mamei. Colectivul Laborator Cercetare ICPVA. (163)

Conducerea și angajații societății „STANA ROTRANS" sunt alături de colegul SALADEA FLORIN în grelele momente prilejuite de pierderea mamei sale, **SALADEA SILVIA.** Dumnezeu s-o odihnească! (161)

† COMEMORĂRI †

Să ne amintim, că în urmă cu 20 de ani, pleca pentru totdeauna soțul și tatăl, ***ing. PAUL SCORȚARU.*** *Un gând, o lacrimă, pentru sufletul său mare.*

Pios omagiu la împlinirea a 3 ani de la despărțirea de cel care a fost **STOIAN LEONIDA.** Soția Maria și copiii: Gina și Walter. (19)

Tristă și neuitată va rămâne pentru noi ziua de 4 ianuarie 2000, când moartea nemiloasă l-a răpit dintre noi pe iubitul nostru soț, tată, socru și bunic, **FILIP PAVEL** din PRUNIȘOR. A trecut 1 an de lacrimi și dor imens. Pustie ne este casa, îndurerat ne este sufletul. Trecerea timpului nu poate șterge durerea din inimile noastre. Îl rugăm pe bunul Dumnezeu să-l odihnească-n liniște și pace! Familia îndoliată. (118)

● PRODUCE ȘI MONTEAZĂ UȘI ȘI FERESTRE DIN PVC
ARMAT CU PROFILE TROCAL GERMANIA
● PRODUCE ȘI VINDE GEAM TERMOPAN
LUCRU NEMȚESC

SATLINE

SALON DE EXPOZIȚIE:
ARAD, PIAȚA MIHAI VITEAZU
BL. M 7, PARTER
TEL./FAX. 057/25 14 61; 094 50 72 11

Universitatea de Vest
„VASILE GOLDIȘ" ARAD
ANGAJEAZĂ
Pentru Serviciul Resurse Umane

- REFERENT
- ANALIST PROGRAMATOR

CONDIȚII:
- Studii superioare
- Experiență în domeniul salarizării

Informații suplimentare:
Serviciul Resurse Umane.
telefon 057/285.891, 092.488.032
(1834100)

PRIMĂRIA
orașului Chișineu-Criș
Organizează în data de 16 ianuarie 2001, ora 10
LICITAȚIE
pentru închirierea următoarelor spații:
■ fost ACR - Ch. Criș str. Înfrățirii nr. 155, în suprafață de 76,76 m²
■ fosta Presă Ulei Ch. Criș, str. Înfrățirii nr. 30, în suprafață de 60 m².
Organizează CONCURS
pentru ocuparea următoarelor posturi:
● AUDIT INTERN
● ȘOFER ACTIVITATEA P.S.I.
Relații suplimentare la sediul Primăriei
sau telefon 057/52.00.98.
(Ag. Ch. Criș)

SANEVIT S.A. SANEVIT Convocator

Consiliul de Administrație al S.C. SANEVIT S.A.- ARAD
CONVOACĂ

Adunarea Generală extraordinară a Acționarilor pentru data de 30 ianuarie 2001, orele 11,00, la sediul societății din Arad, str. Aron Cotruș nr. 2, cu următoarea

ORDINE DE ZI:

1. Aprobarea înregistrării în evidențele contabile a diferențelor rezultate de reevaluarea imobilizărilor corporale stabilite conform HGR nr. 403/2000.

2. Aprobarea majorării capitalului social al S.C. SANEVIT S.A. cu unele diferențe rezultate ca urmare a reevaluării imobilizărilor corporale prin aplicarea HGR nr. 403/2000 și modificarea corespunzătoare a statutului și contractului societății.

3. Diverse.

Notă
1. Se consideră acționari ai S.C. SANEVIT S.A. persoanele fizice și juridice care figurează în Registrul Acționarilor de la Bursa de Valori București, la sfârșitul zilei de 31.12.2000.

2. Participarea la ședința Adunării Generale a Acționarilor, se face prin reprezentanți, în baza unei procuri speciale, conform statutului societății, astfel:
- un reprezentant pentru 10.000 acțiuni deținute de acționari persoane juridice, sau
- un reprezentant pentru 10.000 acțiuni deținute de acționari persoane fizice și juridice, sau
- un reprezentant pentru 5.000 acțiuni deținute de acționari persoane fizice.

3. Formularele pentru procurile speciale se pot obține de la sediul societății de la data publicării Convocatorului până în data de 29.01.2001, orele.10,00. Cei interesați se pot adresa la numerele de telefon 057/255614; 057/255232 sau fax 057/251653. Procurile se vor depune la sediul societății până în data de 29.01.2001, orele 14,00.

Consiliul de Administrație,
Președinte
Ing. MIRCEA COSTESCU
(1834102)

LICITAȚIE pentru ÎNCHIRIEREA SPAȚIULUI COMERCIAL
situat în Arad, Calea A. Vlaicu, bl. Z-27, de 58 mp

SCCA COTREX
organizează licitație publică deschisă

în data de 12.01.2001, ora 10 la sediul din Arad, bl. Z-27, unde se fac și înscrierile până în preziua licitației, conform caietului de sarcini.

În caz de neadjudecare, licitația se va repeta în fiecare zi de marți.

INFORMAȚII LA TELEFOANELE:
095.383.707, 246.905
(5914435)

S.C. MANITOBA TEX S.R.L.
Angajează
5 FEMEI
la secția imprimerie
pentru calificare:
■ vârsta maximă 25 ani

Telefon: 250.505; Fax: 281.322.
Adresa Str. Ursului nr. 21.
(1834101)

OMNIASIG
R.C.A. 2001
CÂȘTIGI
10% REDUCERE la sediile noastre din Arad, Sebiș, Lipova și Nădlac
10 × TICO
10 × TV COLOR
Până la 31 ianuarie 2001
prin campania promoțională.
Tragerea la sorți în 28 februarie 2001.

Informații la tel:
25.24.20; 25.24.10; 255.520; 255.500;
420.480; 561.335; 473.079.
(5914436)

Cu ocazia Sărbătorilor de iarnă,
Grup AS
oferă tuturor clienților care își încheie asigurări de răspundere civilă auto (RCA)

în perioada 1 decembrie 2000 - 31 ianuarie 2001,
POSIBILITATEA DE A PARTICIPA
LA PREMIEREA MILENIULUI:

- Marele Premiu - un autoturism de teren KIA SPORTAGE
- Premiul II - un autoturism KIA SHUMA
- 20 de Premii III constând în câte un televizor color marca LG

Premierea câștigătorilor se va face pe data de 8 martie 2001.

ÎNCHEIAȚI LA Grup AS
ASIGURAREA DE RĂSPUNDERE CIVILĂ AUTO PENTRU ANUL 2001!

Pentru clienții care încheie reasigurarea RCA pentru întreg anul 2001 la sediile societății, beneficiază de o reducere de 10% pentru tichetele emise în perioada 1-31 ianuarie 2001

Grup AS Asigurări:
ARAD, Piața Veche nr. 19 (vis a vis de „Casa cu lacăt")
Tel: 214.323
NĂDLAC, Str. Independenței nr. 46 (Non Stop)
Tel: 473.828
LIPOVA, Str. Brâncovici nr. 5
Tel: 561.696

BANCA ROMÂNĂ PENTRU DEZVOLTARE
GROUPE SOCIETE GENERALE
Sigur
Rapid WESTERN UNION Simplu
pentru a primi bani din toată lumea!
Sucursala Județeană ARAD
Bd. Revoluției nr. 5-7
telefon 253.280

ADEVĂRUL

COTIDIAN INDEPENDENT ARAD

Anul XIII, nr. 3196

Vineri, 5 ianuarie 2001 ● 20 pagini ● 3000 lei ● e-mail: adevarul@arad.ro

BRAT Publicație auditată în semestrul II 1999 — Tiraj mediu zilnic vândut: 34.958

WEST BANK
B-dul Revoluției nr. 88, 2900 ARAD
AGENT WESTERN UNION | MONEY TRANSFER
Cel mai rapid mod de a primi bani din întreaga lume!

ÎNCĂ UN AN - RĂBDARE ȘI TUTUN!

Cum se știe, unul dintre visele românilor a fost posibilitatea de a călători în străinătate. În străinătate însemnând, evident, în primul și primul rând Occidentul, deși mai nou se pare că la fel de mari probleme sunt și cu unele țări care până mai acum câțiva ani au mâncat cam aceeași pâine ca noi. Dar să nu anticipăm.

Așadar, cam acesta este sau a fost unul dintre visele românilor. Despre ce era înainte de '89 în această privință nu mai are rost să discutăm. Asta a fost situația și oricât ne-am zborși la acest trecut el nu mai poate fi schimbat. Dar, dacă e limpede că trecutul nu poate fi schimbat, prezentul este clar că nu mai poate avea aceeași scuză, că el deci poate fi schimbat. Schimbare exact în sensul arătat la începutul acestor rânduri: **adică de a avea și noi, în sfârșit dreptul de a călători liber în orice colț de lume dorim.** Firește, unde ne lasă și buzunarul.

O schimbare pe care am crezut-o posibilă și am văzut-o posibilă imediat după Revoluție. **O schimbare pe care, de fapt, ne-au promis-o toți guvernanții de până acum, fără excepție.** Între noi fie vorba dacă ea s-ar fi împlinit nu știu câți români ar fi dat buzna peste hotare așa cum unii alarmiști lansează felurite zvonuri: că am fi rămas fără „inteleghenție" sau fără tineri, ba chiar că s-ar fi golit țara! Dați-mi voie să mă îndoiesc. Probabil că cei mai mulți ar fi plecat în căutarea unui loc de muncă, lucru benefic de două ori. **O dată pentru că, ajunși dincolo, nu puțini români s-ar fi convins ce înseamnă cu adevărat un program de 8 ore de muncă: adică o jumătate de oră pentru masă și odihnă și șapte ore și jumătate de „tras" ca la galere!** Ca la galere pentru noi, cei obișnuiți cu ritmurile balcanice, cu pauze de mâncare sau de o țigară când te „taie" sau când ai tu chef! Că și câștigul e pe măsura unui asemenea „ritm" o știm cu toții. Și ne-am cam împăcat cu el și înainte de Revoluție, și după, chit că acum mai protestăm ori ne dăm loviți de soartă.

MIRCEA DORGOȘAN

(Continuare în pagina 4)

Incompetență și indiferență sau

TRATAMENT SCANDALOS LA SPITALUL JUDEȚEAN ARAD

● *Radiografii „jalnice", indolență crasă a personalului medical, consultații făcute cu... lingurița de ceai, diagnostic greșit*

● *Tatăl studentului agresat în noaptea de Revelion avertizează: „O să-l dau în judecată pe medicul Vască!"*

Pag. 6

La Arad a început

BĂTĂLIA PENTRU SEDIILE BIROURILOR PARLAMENTARE

În această clădire, situată în plin centrul municipiului, se află încăperile pentru care PRM și PDSR au pornit o aprigă dispută

Foto: ONORIU FELEA

Pag. 5

Pag. 3

În urma desființării FPS Arad

Fostul director, SEVER PUIA, a rămas șomer

Foto: ȘT. MATYAS

Noul pod feroviar peste Mureș - ca o punte între două... milenii

Potrivit unor surse PDSR

GEORGE MEDINȚU AR PUTEA FI NOUL PREFECT AL JUDEȚULUI ARAD

Omul de afaceri arădean George Medințu ar putea fi noul prefect al județului, au declarat, joi, pentru MEDIAFAX, surse din cadrul filialei județene a PDSR. Biroul Executiv al PDSR Arad a lansat trei propuneri pentru ocuparea funcției de prefect: George Medințu, Gheorghe Pele și Pavel Sîrbu, toți foști candidați pe listele parlamentare ale partidului. Aceleași surse au precizat că favoritul este George Medințu.

Premierul Adrian Năstase a declarat, miercuri, că Biroul Executiv Central al PDSR a luat decizia de a contacta toate organizațiile județene, de la care urmează să primească nominalizările pentru funcțiile de prefecți și subprefecți.

SEDIU NOU
s.c. TECNOWASH NEW s.r.l.
(utilaje spălătorie service)
Anunță
onorata clientelă că și-a schimbat sediul în
PIAȚA UTA.
Telefon 057-256.829

WEEKEND NEFIRESC DE CALD

Vremea va continua să se încălzească ușor. Cerul va fi temporar noros și pe alocuri va ploua. Vântul va sufla în general moderat, cu unele intensificări din sud.

Temperaturi maxime: 9 la 13°C. Temperaturi minime: 1 la 4°C.

ALGLASS
MOBILIER DIN P.A.L. LA COMANDA
● BUCATARII ● DORMITOARE ● CAMERE DE ZI
NOU
VANZARI IN RATE
Calea Timișorii nr. 53; Tel./Fax: 278820
Piața Spitalului Bl. 1D; Tel/Fax: 253868

CALENDAR

◆ Astăzi, Soarele răsare la ora 7 și 39 de minute și apune la ora 17 și 29 de minute.

◆ Au trecut 4 zile din acest an. Au mai rămas 361 de zile până în 2002.

◆ **Praznicul zilei: Biserica ortodoxă:** Sf. Mc. Teopempt și Teona; Cuv. Sinclitichia; Ajunul Bobotezei; **Biserica greco-catolică:** Sf. M. Teopempt și Teona; Cuv. Singlitichia. Ajunul Botezului.

METEO

Vremea va fi caldă pentru această perioadă. Cerul va fi temporar noros și doar izolat va ploua slab. Vântul va sufla slab la moderat din sud. În zonele joase, dimineața se va semnala ceață.

Temperaturi maxime: 6 - 10°C; **Temperaturi minime**: -1 - 2°C.

Meteorolog,
DANA GĂVRUȚĂ

HOROSCOP

Vineri, 5 ianuarie

Berbec (21.03-20.04). Acordați mai multă atenție ființei pe care o iubiți.

Taur (21.04-20.05). Veți ajunge la un consens scris sau verbal cu superiorii dvs.

Gemeni (21.05-20.06). Veți intra în posesia unor bunuri materiale, care vă vor ridica simțitor moralul.

Rac (21.06-22.07). Efectuați niște calcule estimative, pentru a vă situa cu cheltuielile la zi, altfel o să aveți probleme.

Leu (23.07-22.08). Și la locul de muncă și acasă veți avea parte de o atmosferă excelentă.

Fecioara (23.08-22.09). Se vor petrece evenimente fascinante care vă vor lua prin surprindere.

Balanța (23.09-22.10). Încercați o nouă pistă de desfășurare a proiectelor dvs.

Scorpion (23.10-21.11). Sunteți angajat deja pe un drum cu mari perspective.

Săgetător (23.11-21.12). Vă aflați într-o dispoziție de excepție, care îi va molipsi și pe cei din jurul dvs.

Capricorn (22.12-19.01). Speranțele dvs. sunt mai realiste astăzi.

Vărsător (20.01-19.02). Contactul cu partenerul de afaceri vă va ajuta să perfectați o înțelegere profitabilă.

Pești (20.02-20.03). Oriunde vă veți duce veți face o impresie bună.

MOCHETA

Arad, Piața Gării
Telefon 235221
Vinde și montează mochetă la prețuri cu o reducere de 10-20%

A venit BARZA!

La Arad: **Kubic** Adrian, **Pintican** Larisa Emanuela, **Balaj** Ricard Roland, **Fizedean** Radu.

La Chișineu-Criș: Critu Everin Dorin, **Șercan** Alin.

La Ineu: Sima Darius, **Damean** Emanuela Bianca.

La Sebiș: Lucaci Daliana Andreea.

Au plecat dintre noi!

✝ **Hărcăian Dimitrie (1924), Ștefănescu Lili (1924), Mândruțiu Dimitrie (1953), Tripa Mircea (1923), Bașa Teodor (1941), Bîc Toma (1938), Szendeși Tiberiu (1958)**

PREȚUL AURULUI

Banca Națională: Pentru gramul de aur de 24 K, prețul cu ridicata - 224,377 **lei.** Prețuri înregistrate ieri.

Piața neagră - Aur 14 K: cumpărare - 110.000 lei/g, vânzare - 125.000 lei/g. **Aur 18 K**: cumpărare - 130.000 lei/g, vânzare - 160.000 lei/g.

Bal la Bocsig

Căminul Cultural din Bocsig organizează mâine, 6 ianuarie, un bal la care vor participa formația „Sonor" din Arad și soliștii vocali Nelu Ardelean și Irina Ionescu.

UTILITARE

PIEȚE, TÂRGURI

Astăzi este zi de piață la Ineu, Lipova, Covăsînț, Mișca, Moneasa, Șepreuș, Șimand, Vladimirescu. Tot astăzi se organizează târguri săptămânale la Ineu, Șepreuș, Șimand.

Mâine, sâmbătă, vor avea loc târguri săptămânale la Felnac, Lipova, Pâncota, Hălmagiu și Moneasa, iar duminică, la Sântana și Vinga.

FARMACII DE SERVICIU

Farmaciile **„Sinapis"**, B-dul Revoluției, nr. 88, lângă Noul Stil, telefon 282369, **„Noua Farmacie"**, str. Andrei Șaguna, nr. 15, telefon 948 sunt de serviciu cu program non-stop.

În acest weekend este de serviciu cu program non-stop Farmacia nr. 72, B-dul Revoluției nr. 80.

URGENȚE STOMATOLOGICE...

... asigură Cabinetul din str. Crișan (în spate la Gionelli), program non-stop. Telefon: 253794.

• În zilele de sâmbătă și duminică, urgențe stomatologice asigură și cabinetul din B-dul Revoluției nr. 62, ap. 17, între orele 9,00-19,00. Telefon: 256665.

CINEMATOGRAFE

Dacia: Space Cowboys (SUA) 9,30; 11,45; 14; 16,30; 19

Mureșul: Dispari în 60 de secunde (SUA) 10; 12,30; 15; 18

Arta: Shaolin Cowboy (SUA) 15; 17; 19

Sala Mică: X-Men (SUA) 15,30; 18

Progresul: Acasă la coana mare (SUA) 16

„ADEVĂRUL" VĂ ASCULTĂ

La telefonul dimineții, 280944, între orele 9,00 - 12,00

*** Cum se poate așa ceva?**

Domnul Gulacsi Andrei din Arad sesizează: „Nu am primit pensia pe luna decembrie. Am făcut apel la Casa de pensii și mi s-a spus că banii mei au intrat în cont la Banc Post. Cum se poate așa ceva?! Bani de sărbători nu am avut; azi mâine îmi taie și curentul și telefonul pentru că nu am bani să plătesc."

*** Autobuz „decapotabil"**

Domnul C.G. din localitatea Buteni reclamă Compania de transport public: „Ieri de dimineață am venit la Arad de la Buteni cu cursa care pleacă din Almaș. Am avut o călătorie „foarte plăcută". În autobuz ploua, așa că m-am simțit ca în aer liber. Pe unele scaune nici nu te puteai așeza, pentru că erau ude. Am propune ca acestor autobuze să li se facă reparații capitale. Să se elimine aceste probleme. În mileniul în care am ajuns avem pretenții mai mari..."

*** „Cu colinda" după ... o carte de telefon**

Domnul Matieș Ioan din Arad, zona Podgoria semnalează: „Pentru o carte de telefon de București, ieri am «colindat» tot orașul. La nici un oficiu telefonic nu am găsit. Cum se poate întâmpla una ca asta într-un oraș de talia Aradului?..."

Redactor de serviciu, N. B.

La telefonul după-amiezii, 280003, între orele 15,00-18,00

☎ „Robinetele risipei"

Dl. **Iosif Tămaș**, bl. B1-4, Vlaicu sesizează că în unele tramvaie care circulă prin oraș e mult mai cald decât în locuințe și sugerează că „ar fi de dorit ca vatmanii să mai închidă robinetele risipei."

☎ Unul la patruzeci

Dl. **Stelian Bosneac**, Aleea Muncii, bl. A, sc. B, relatează cum ieri dimineață mai bine de 40 de persoane, printre care și dumnealui, așteptau la un rând format la un ghișeu al Companiei de Transport din Piața A. Iancu, unde se eliberează și se vizează abonamente pentru categorii speciale de persoane (veterani de război, văduve de veterani de război etc). Dl. Bosneac face o propunere CTP Arad: să mai angajeze măcar un funcționar la ghișeul cu pricina și să îl aprovizioneze cu suficiente tabele tip pentru înregistrare. Poate sunt urechi care să audă. Nu de alta, dar dl. Bosneac susține că situația „cozilor" s-a repetat două zile consecutiv: în 3 și 4 ianuarie.

Redactor de serviciu, T. M.

Casa de Cultură a Municipiului Arad

Anunță publicul că următoarea reprezentație la cinemateca „Mihai Popovici" va avea loc vineri, 12 ianuarie 2001, ora 20,00.

CONVOCARE

Consiliul de conducere al Uniunii Locale a Asociațiilor Locative din Arad convoacă toți administratorii asociațiilor de locatari-proprietari care s-au înscris la cursurile de instruire a administratorilor să se prezinte luni, 8 ianuarie 2001, ora 16, la sediul PDSR din Arad, Bulevardul Revoluției nr. 74, pentru începerea cursurilor.

Conducerea ULAL Arad

Centrul de Îngrijire și Asistență Arad aduce mulțumiri firmelor care au sponsorizat unitatea cu ocazia sărbătorilor de iarnă: S.C. GLOBUS INTERNAȚIONAL, BĂDESCU OTILIA, BANCA TRANSILVANIA, FUNDAȚIA DE INFORENERGETICĂ SF. APOSTOL ANDREI, FIRMA CISCOM, S.C. GAMBRINUS SRL, S.C. T.G.M. SRL, S.C. BRAU UNION ROMANIA, S.C. FILIP D. IMPEX SRL, S.C. CARMANGERIA NELCOM SRL, S.C. UNICUM SRL, S.C. ANCOR CONFEX SRL, S.C. STEFANO COMPANY LTD SRL, ȘCOALA POSTLICEALĂ SANITARĂ, ROMTELECOM, S.C. DONER, S.C. MAREM SRL, S.C. PRESTCON SA.

LOCURI DE MUNCĂ

Agenția Județeană de Ocupare și Formare Profesională ne-a pus la dispoziție situația locurilor de muncă vacante la acest început de an:

agent asigurări 220; agent imobiliar 3; agent publicitate 2; bijutier 10; confecționer îmbrăcăminte 10; confecționer mașinist manual 10; consultant asigurări 3; consultant financiar asigurări 20; contabil 1; coordonator sculărie 1; inginer electronist 1; inspector 5; instalator 2; lăcătuș 1; prelucrător prin așchiere 1; tricotoare-confecționere 15; vânzătoare 1. Total, 306 slujbe.

ADEVĂRUL
COTIDIAN INDEPENDENT ARAD

Editor: S.C. ADEVĂRUL S.R.L. Arad

COD FISCAL R 1681938 ● COD SICOMEX 19.604 ● CERTIFICAT J 02/1886 / 31 X 1991 ● COD SIRUES 020956601 ● ISSN 1220 - 7489

Redacția și administrația: 2900 Arad, Bd. Revoluției nr. 81. Telefoane: SECRETARIAT - 281802, fax 280655, 280625; ADMINISTRAȚIE - CONTABILITATE - 281797; MICA PUBLICITATE - 210775; MAREA PUBLICITATE - 280904; CLUBUL PRESEI - 280989.

Consiliul de administrație: președinte - **DOREL ZĂVOIANU**, telefon 281802, 280625; **vicepreședinte - MIRCEA DORGOȘAN**, telefon 210776; **membri: DOREL BARBU**, telefon 281797; **NICU COJOCARU**, telefon 280904; **MIRCEA CONTRAȘ**, telefon 280854.

Colegiul de redacție: MIRCEA CONTRAȘ (redactor-șef); **MARCEL CANCIU** (șef secție foto), telefon **281701; ALEXANDRU CHEBELEU** (șef secție sport), telefon **281701; NICU COJOCARU** (șef secție publicitate) telefon/fax: **280904; GABRIELA GROZA** (secretar general de redacție), telefon **280854**; **VASILE FILIP** (șef secție cultură-învățământ), telefon **281855; 280003; SORIN GHILEA** (șef secție tineret) telefon **281855, 280003; IOAN IERCAN** (șef secție politică), telefon **280943; DORU SAVA** (șef secție social-economic), telefon **281738; ȘTEFAN TABUIA** (șef secție actualități), telefon **281855; 280003; DOREL ZĂVOIANU** (președinte al Consiliului de administrație), telefon **281802, 280625.**

Tiparul executat la S.C. MEDIAGRAF S.A. ARAD, str. Feleacului F.N., telefon 250902, fax 250920

„Adevărul" poate fi citit și pe Internet la adresa http://adevarul.arad.ro

Echipa de serviciu
MIRCEA CONTRAȘ
- secretar de redacție.
Bianca Felea, Adela Homorâceanu, Ioan Leac, Dina Rujan, Ramona Vidulescu
– tehnoredactare computerizată.
Anca Bugariu, Lucian Baltă, Doina Jurcă, Aurica Telcian
– corectură.

Alo, ambulanța!

*** Bătaie**

Serviciul Județean de Ambulanță a fost solicitat pe str. Dr. I. Rațiu unde, în urma unei altercații, M. F., în vârstă de 77 ani, a suferit un politraumatism cranian. A fost transportat la Urgențe - Chirurgie din cadrul Spitalului Județean.

*** Deces**

P. A., o femeie de 60 ani a fost găsită decedată la domiciliu, din str. Grigore Alexandrescu.

*** Intoxicație voluntară**

În seara zilei de miercuri, C.C. o fetiță de 14 ani, domiciliată în str. Zimbrului, a încercat să-și pună capăt vieții, prin îngurgitarea mai multor medicamente. Din fericire, cadrele medicale au ajuns în timp util pentru a o salva, ea fiind transportată la Pediatrie II.

M. M.

CURSUL VALUTAR

- VALORI ÎNREGISTRATE IERI, 4 IANUARIE 2001

Denumirea valutei	BNR	BCR		BRD		Banca Transilvania		Banca Agricolă		Bursa neagră	
		C	V	C	V	C	V	C	V	C	V
Dolar	25991	25925	26200	25800	26700	25900	26500	–	–	26200	26400
Marca	12635	12383	12898	12175	12850	12200	12700	–	–	12200	12400

FPS ARAD S-A DESFIINȚAT

„Deocamdată sunt șomer", a spus directorul PUIA, dar a recunoscut că are o ofertă de muncă

Ieri, conducerea FPS Arad a organizat ultima conferință de presă din activitatea instituției. Practic, din 27 decembrie 2000, Direcția Teritorială Arad nu mai există. După desființare, societățile arădene rămase neprivatizate au trecut la sucursala Timișoara.

„Pe țară au rămas opt sucursale structurate ca și Agenția Națională de Dezvoltare Regională. Cea de la Timișoara are patru județe arondate: Arad, Hunedoara, Caraș, Timiș. Cu cele 22 de societăți, din care doar două cu capital majoritar de stat(UTA, Ardealul), Aradul nu va constitui o problemă în ceea ce privește privatizarea", a spus Doru Sever Puia, ex-director al FPS Arad.

Nici unul din cei 11 angajați ai Direcției Teritoriale Arad nu va fi preluat de sucursala Timișoara. Aceștia urmează să fie disponibilizați și vor primi, probabil, plăți compensatorii, așa cum prevede contractul de muncă. „Deocamdată sunt șomer", a spus Puia, dar a recunoscut că a primit o ofertă din partea unei societăți.

Cele menționate până acum au fost valabile doar câteva zile, pentru că Guvernul a decis printr-o ordonanță de urgență **desființarea** FPS și înființarea Autorității pentru Privatizare și Administrarea Participațiilor Statului. „Cum va funcționa această instituție nu știu, fiindcă ordonanța nu a fost încă publicată în Monitorul Oficial", a adăugat Puia.

Despre activitatea FPS-DT Arad din perioada 1992-2000, societățile privatizate în acești ani, realizările dar și nereușitele fondului arădean, veți putea citi într-un număr viitor.

GERLINDE KNAP

IANUARIE - LUNĂ CU PROBLEME LA PLATA PENSIILOR

După cum ne informa d-na Mărioara Gozman, director general adjunct asigurări sociale în cadrul Direcției Muncii Arad, până în acest moment nu s-a făcut deschiderea de credite pentru plata pensiilor.

„Noi tragem nădejde că vor fi găsite resursele necesare în timp util, pentru ca pensionarii de stat și din agricultură să nu aștepte prea mult să intre în posesia drepturilor bănești" - ne-a mărturisit ieri d-na Mărioara Gozman.

Luna ianuarie este una cu probleme în sensul că an de an pensiile au întârziat cel puțin două săptămâni fie din cauza rectificării bugetului, fie din cauză că după sărbători funcționarii de la București își revin greu din beatitudine.

Ca de obicei, de suferit, suferă pensionarii; în județul Arad sunt 138.000 (96.000 de stat, iar 42.000 din agricultură).

N. O.

ÎN NOUL AN: PESCARII ARĂDENI ÎȘI STRÂNG RÂNDURILE

Se pregătește adunarea generală

În vederea adunării generale a Asociației județene de pescuit sportiv Arad se convoacă comitetul de inițiativă în data de miercuri, 10 ianuarie 2001, la sediul Asociației din B-dul Decebal nr. 27 (tel. 281817) în vederea stabilirii ordinii de zi și a strategiei pe termen mediu.

COMITETUL DE INIȚIATIVĂ

P.S. În aceeași idee, președintele AJVPS Arad, ing. Mihăilescu Dan este invitat de dl. Hârșan Dorel, la o discuție televizată pe postul „Intersat" pe aceeași temă, urmând ca data să fie stabilită pe cale amiabilă (dar nu mai târziu de 20 ianuarie a.c.).

LĂPTARII ARĂDENI N-AU PRIMIT SALARIILE DE TREI LUNI

Ieri, 20 de oameni erau postați în curtea Fabricii de lapte din Arad. Aceștia au trecut în mileniul trei fără un ban în buzunar. Din luna octombrie, nici unul din ei nu a mai văzut un leu din salariu. Acționarul majoritar, Dan Cristurean a fost la sediul societății și de aceea oamenii sperau să rezolve problema banilor. „Nici nu a vrut să stea de voarbă cu noi" a spus Gabriel Silaghi, unul dintre protestatari. De altfel, din 18 decembrie 2000, SCIL Arad nu mai produce, iar 15 angajați au fost trecuți în șomaj. „Vrem să ni se dea salariile și să achite restanțele la asigurările sociale, care nu-s plătite de doi ani. Așa nu se mai poate", a adăugat Cornelia Drăgușanu.

În ceea ce privește salariile pe cele trei luni, Doru Cristurean a precizat: „Vom plăti când vom avea bani."

G. C.

În prima zi a mileniului,

O BĂTRÂNICĂ A FOST TÂLHĂRITĂ PENTRU ... 43.000 DE LEI!

După ce și-a petrecut în tihnă noaptea dintre cele două milenii M.V., o bătrânică de 84 de ani, din **Sebiș**, a avut parte de o întâmplare nefericită. **Moisă Claudiu Alin** (25 ani) din **Sebiș** a intrat peste M.V. în casă forțând ușa, cu intenția de a fura bani. I-a cerut bătrânei bani, și pentru a deveni mai convingător a și plesnit-o de câteva ori. Până la urmă a furat de la M.V. 43.000 de lei și o agendă în care spera să găsească bani. Pentru tâlhăria comisă, Moisă Claudiu-Alin riscă o pedeapsă cu închisoarea între 3 și 15 ani.

Șeful Poliției din Sebiș, maiorul **Dan Bala** a ținut să avertizeze cetățenii vârstnici din Sebiș care pot deveni foarte ușor ținta unor tâlhării. Pentru a preîntâmpina producerea acestor incidente este de preferat să se ia în prealabil minime măsuri de siguranță.

O. BULZAN

Sorcovă cu... cuțitul

UN CIOBAN DIN VÂNĂTORI ERA SĂ FIE OMORÂT DE DOI NECUNOSCUȚI

În primele zile ale acestui an un cioban din Cermei a fost agresat violent și rănit de doi necunoscuți. El se afla la o stână pe raza localității Vânători, unde era angajat. Atacul s-a petrecut în timpul nopții, victima - **Radu Ilie** (33 ani) - scăpând ca prin minune de moarte.

După ce a fost strâns de gât și lovit de cei doi agresori, **Radu Ilie** a primit o lovitură de cuțit în gât. A fost transportat de urgență la Spitalul Județean din Arad, unde a suferit o intervenție chirurgicală.

B. O.

ROMTELECOM ARAD REMEDIAZĂ AVARIILE

Foto: ȘT. MATYAȘ

În pragul sărbătorilor de Crăciun au rămas fără ton la aparatele telefonice peste 2000 de abonați, din cauza furturilor succesive de cablu.

O mare parte dintre avarii au fost remediate iar momentan doar 100 de abonați din zona Confecții nu pot folosi telefoanele. Aceștia vor avea din nou ton la începutul săptămânii viitoare. Tot atunci, Romtelecom va contabiliza suma la care se ridică valoarea pagubelor produse.

În Ajun de Anul Nou un caz similar a avut loc în zona Chișineu-Criș.

S. AMBRUȘ

LA MONEASA A FOST REDESCHIS HOTELUL - RESTAURANT PARC

După preluarea sa de către societatea GASTRO-TOUR - societate care mai deține în Arad restaurantele Internațional (fostul Macul Roșu) și Zori de zi - complexul hotelier Parc din Moneasa a fost supus unor ample lucrări de modernizare. Astfel, în camerele situate la primul nivel au fost înlocuite toate instalațiile sanitare și electrice, mobilierul a fost recondiționat iar încălzirea întregului complex este asigurată acum printr-o centrală proprie pe gaz lichefiat. Ca urmare, cele 20 de camere cu două locuri și cele două apartamente dispun de tot confortul necesar unui turism civilizat, inclusiv de televizoare color racordate la rețea de cablu TV. Tot la primul etaj a fost amenajată o sală de conferințe cu 50 de locuri. Și restaurantul a fost refăcut în totalitate, asigurând - ne spunea dl. TEODOR MORAR, noul patron al complexului Parc - servicii de categoria I, identice cu cele de la restaurantul Internațional.

Întreaga investiție a costat peste 1,5 miliarde lei.

M. C.

PE ȘOSELE

Poliția rutieră a aplicat zilele trecute 49 de amenzi, în valoare de peste 3,18 milioane lei. Au fost ridicate în vederea suspendării cinci permise de conducere. Pentru diferite defecțiuni tehnice au fost reținute patru certificate de înmatriculare. **David Anca** (21 ani) din Arad a produs o tamponare în timp ce conducea autoturismul HD-04-RCK. El nu a respectat semnificația semaforului electric, trecând pe culoarea galbenă și tamponându-se cu auto AR-02-CNY condus de **Balla Raoul-Ladislau** (21 ani). În urma impactului, a fost accidentat ușor **Ilca Traian** (25 ani) din Arad care era pasager în cel de-al doilea autoturism.

B. O.

SNCFR A PRELUNGIT VALABILITATEA BILETELOR DE CĂLĂTORIE SPECIALE

După cum am aflat de la d-na SILVIA CABA, șeful Agenției de Voiaj Arad, toate biletele de călătorie speciale - emise în baza unor acte normative specifice (pentru deținuți politici, veterani de război, văduve etc.) - care au tipărit pe ele termenul de valabilitate anul 2000 vor fi valabile până în 7 ianuarie 2001 inclusiv. De la această regulă fac excepție biletele emise conform legii nr. 42 (lege privind acordarea unor drepturi pentru urmașii eroilor martiri ai revoluției, răniților și persoanelor reținute în Decembrie 1989) și cupoanele pentru pensionari care vor fi în vigoare până la data de 28 februarie 2001.

Toate autorizațiile de călătorie gratuite pe CFR și permisele gratuite emise pentru anul 2000 își vor prelungi valabilitatea până la 31 ianuarie 2001.

C.T.

CERCETAȚI DE POLIȚIE

■ MĂSURI PRIVATIVE DE LIBERTATE

Au fost identificați și sunt cercetați în stare de arest preventiv, numiții:

Popa Fănel (35 ani), din Părnești, județul Vrancea, care a încercat să treacă fraudulos frontiera de stat în Ungaria, pe raza localității Curtici, ascuns în podul unui vagon de călători.

■ CERCETAȚI ÎN STARE DE LIBERTATE

Au fost identificați și sunt cercetați în stare de libertate:

● **Manuț Ioan** (39 ani) din Tinca, județul Bihor, angajat în calitate de cioban pe raza localității Semlac, care a distrus autoturismul AR-04-FZR. El a cauzat un prejudiciu în valoare de 10.000.000 lei, după care a dispărut. Se întreprind măsuri, în vederea prinderii lui.

● A fost depistat conducând pe drumurile publice un autoturism fără a poseda permis de conducere, **Molnar Șandor-Ianoș**, din Arad.

B.O.

Carnea de porc face victime

18 CAZURI DE TRICHINELOZĂ

De la începutul anului la Spitalul de Boli Contagioase din Arad au fost internate 16 persoane, cu diagnosticul de trichineloză. Alți doi pacienți se află în spital de anul trecut cu același diagnostic. Dr. Mihaela Nica, medic primar boli infecțioase, ne-a declarat că majoritatea persoanelor internate provin din mediul rural. Perioada medie de evoluție a bolii este în funcție de gravitatea acesteia și poate dura între una-două săptămâni. Există și persoane infestate cu Trichinella Spiralis care au făcut forme ușoare ale bolii și care sunt tratate la domiciliu. Boala se manifestă prin febră, dureri musculare, edeme ale feței și uneori erupții. Durerile musculare pot să persiste ani de zile de la momentul infestării, după administrarea tratamentului adecvat.

Dr. Nica recomandă tuturor persoanelor care sacrifică porci în gospodărie să verifice carnea la un laborator sanitar-veterinar. Această analiză e gratuită, iar proba constă într-o cantitate mică de carne, de câteva zeci de grame.

T. MATICA

Datorită secetei GUVERNUL AR PUTEA HOTĂRÎ RAȚIONALIZAREA CONSUMULUI DE APĂ

Guvernul ar putea lua în discuție un act normativ privind raționalizarea consumului de apă, avînd în vedere valorile extrem de scăzute ale debitelor rîurilor și ale rezervelor de apă din sol și din lacurile de acumulare, a declarat, joi, Vasile Dîncu, ministrul Informațiilor Publice.

El a arătat că ministrul Mediului a prezentat în ședința de Guvern de joi o notă privind starea resurselor de apă, situația existentă urmînd a fi discutată vineri în cadrul unei întîlniri între specialiștii din economie, industrie și mediu.

Potrivit notei ministeriale, precipitațiile reduse căzute în a doua jumătate a anului 2000 au acutizat fenomenul de secetă care s-a extins pe întreg teritoriul țării. Deficitele rîurilor sunt cuprinse între 30 și 60 la sută din valorile normale, gradul de umplere al lacurilor de acumulare este între 20 și 60 la sută, iar nivelul apelor subterane este cu pînă la 4,8 metri sub valorile obișnuite.

Meteorologii și hidrologii prevăd că seceta va continua cu menținerea la valori mici a debitelor rîurilor sau cu diminuarea debitelor rîurilor din cauza înghețului. Acest fenomen poate afecta alimentarea cu apă a mai multor orașe, printre care București, Brașov, Iași, Tîrgu-Mureș, Timișoara și Suceava, avertizează specialiștii în mediu.

Pentru a reduce din efectele secetei și a preveni o criză a alimentării cu apă, meteorologii și hidrologii propun cîteva măsuri, printre care realizarea unor stocuri cu apă necesare alimentării populației, restricționarea consumului în raport de importanța consumatorilor și administrarea unitară de către Compania Apele Române a lacurilor de acumulare pentru o utilizare rațională a resurselor de apă. Pe termen lung, reprezentanții ministerului Mediului arată că trebuie asigurate fonduri pentru realizarea unor lucrări de amenajare a resurselor de apă și a stațiilor de tratare și distribuție, precum și pentru finalizarea celor începute deja.

SPECIALIȘTII AVERTIZEAZĂ...

Specialiștii trag un semnal de alarmă în privința diminuării drastice a resurselor de apă și avertizează că estimările hidrometeorologice pentru următoarele trei luni sunt nefavorabile producerii unor eventuale precipitații.

Potrivit prognozei meteo pentru luna ianuarie și a estimărilor pentru lunile februarie și martie a.c., precipitațiile vor fi foarte reduse, iar cele recente, produse între 27 decembrie 2000 și 3 ianuarie 2001, au fost insuficiente și nu au putut acoperi deficitul de apă din lacurile de acumulare, cauzat de seceta prelungită din cursul anului trecut, a declarat, joi, pentru MEDIAFAX, Petre Marinescu, directorul general adjunct al Companiei Naționale "Apele Române".

El a adăugat că situația este îngrijorătoare din cauza lipsei stratului de zăpadă, în condițiile în care meteorologii prognozează doar "fulguieli" după 11 ianuarie a.c. și temperaturi de -20 de grade la sfîrșitul lui ianuarie și începutul lui februarie, care vor determina înghețarea unor rîuri și implicit reducerea și mai mult a resurselor de apă. Luna martie va fi călduroasă și tot fără precipitații. "Pînă în luna martie, vom mai avea apă în lacurile de acumulare, însă situația va deveni într-adevăr alarmantă dacă rezerva de apă nu se va reface și dacă seceta și perioadele caniculare se vor menține și în cursul acestui an. Acești factori se adaugă faptului că rezerva de apă din sol este diminuată de 3-5 ori față de limitele normale", a afirmat directorul general adjunct al companiei.

Epidemia de gripă ar putea izbucni înainte de sfârșitul lunii ianuarie

Epidemia de gripă ar putea izbucni înainte de sfîrșitul lunii ianuarie, pentru că în mai multe țări din Europa au fost înregistrate deja creșteri semnificative ale numărului de îmbolnăviri, a declarat, joi, agenției MEDIAFAX, Viorel Alexandrescu, șeful Centrului Național de Referință pentru Gripă din Institutul Cantacuzino București. "Noi ne așteptăm ca, odată cu reluarea cursurilor, în 8 ianuarie, numărul îmbolnăvirilor de gripă să crească în cel mult două săptămîni și chiar să debuteze epidemia înainte de sfîrșitul lunii", a precizat Alexandrescu.

Specialiștii din Centrul American pentru Gripă au anunțat că vaccinarea împotriva bolii ar putea continua și în luna ianuarie. În România s-au vaccinat pînă în prezent 890.000 de oameni, cifră record față de anii precedenți, dar total insuficient față de necesarul național - 1,5 milioane de imunizări.

Medicii recomandă părinților să nu trimită copiii la școală în cazul în care aceștia prezintă simtomele gripei, respectiv febră, frisoane, dureri musculare, și să nu administreze singuri tratamentului dacă micuții nu au fost consultați de doctori.

De asemenea, persoanele bolnave vor evita contactul cu oamenii vîrstnici, pentru că gripa este extrem de periculoasă, putînd provoca decesul, în cazul suferinzilor cronici, a adăugat doctorul Alexandrescu.

Pînă în prezent, au fost înregistrate epidemii de gripă în Nordul și Sudul Franței, Marea Britanie, Belgia și America, iar focare izolate de boală în Spania, Germania și Italia. Potrivit experților internaționali, epidemia de gripă va afecta întregul continent european în maximum 30-45 de zile.

COMISIE F.N.I.

Guvernul a constituit o echipă care să analizeze solicitările păgubiților FNI și care, în termen de două săptămîni, urmează să propună soluții, a anunțat ministrul Informațiilor Publice, Vasile Dîncu, după ședința de joi a Executivului.

Comisia va fi condusă de consilierul primului–ministru Nicușor Constantinescu și va fi formată din reprezentanți ai Ministerului de Finanțe, IGP, CNVM și ai Ministerului de Justiție. Dîncu a spus că actualul Guvern "nu se consideră responsabil" de situația de la FNI, dar nu poate "privi pasiv" la această "criză socială".

ECLIPSĂ TOTALĂ DE LUNĂ

Eclipsa totală de Lună, ce va avea loc în noaptea de 9 spre 10 ianuarie, va fi vizibilă și de pe teritoriul României, afirmă Magda Stavinschi, director al Institutului Astronomic al Academiei Române.

Zona de vizibilitate a eclipsei de Lună include Europa, Asia, Africa, Australia, nord-estul Americii de Nord, Alaska, Groenlanda, nord-estul Americii de Sud, Oceanul Atlantic, Oceanul Indian și nord-vestul Oceanului Pacific.

Intrarea Lunii în penumbră se va produce la ora 19.43, începutul eclipsei totale va avea loc la 21.49, momentul fazei maxime va fi înregistrat la 22.20, iar ieșirea din penumbră va fi la ora 0.57.

În anul 2001 vor avea loc, în total, două eclipse de Soare și trei de Lună, însă în România, singura care va fi vizibilă este cea de Lună din noaptea de marți spre miercuri. Eclipsa totală de Soare din 21 iunie, cea parțială de Lună din 5 iulie, cea inelară de Soare din 14/15 decembrie și cea de Lună prin penumbră din 30 decembrie nu vor putea fi văzute din țara noastră.

România a redus taxele vamale pentru comerțul cu statele UE, AELS și CEFTA

Începînd cu ianuarie 2001, taxele de bază din tariful vamal de import au fost reduse, conform calendarului convenit cu partenerii externi, în relațiile cu țările membre ale Uniunii Europene (UE), Asociației Europene a Liberului Schimb (AELS), Acordului pentru Comerț Liber din Europa Centrală (CEFTA), cu excepția produselor agricole, a declarat, joi, agenției MEDIAFAX, subsecretarul de stat în Ministerul Industriei și Comerțului (MIC), Mihai Berinde. "Taxele vamale care se vor mai aplica reprezintă 20% din taxa vamală de bază, noile taxe fiind publicate în ghidul pentru utilizarea tarifului vamal de import al României", a precizat Berinde. Reducerile de taxe vamale se aplică și pentru importurile din Turcia și Moldova, state cu care România are semnate, de asemenea, acorduri de liber schimb.

Acordurile încheiate de România cu organizațiile europene menționate prevăd diminuarea treptată, pînă la eliminare, a taxelor vamale. Față de nivelul în vigoare la momentul încheierii acordurilor, taxele vamale au scăzut, în timp, cu 80%.

Anul 2001 este și ultimul an în care se vor mai menține taxe vamale la importurile de produse industriale, cu excepția autovehiculelor. Comerțul cu produse industriale va fi complet liberalizat, de altfel, începînd cu data de 1 ianuarie 2002 în relațiile cu statele cu care România are încheiate acorduri de liber schimb.

Țările din Uniunea Europeană (UE), precum și cele care fac parte din Asociația Europeană a Liberului Schimb (AELS) au eliminat taxele vamale pentru importurile din România încă din 1997. De altfel, 76% din comerțul exterior al României se derulează cu țări cu care au fost semnate acorduri de liber schimb.

În comparație cu 1999, exporturile României spre țările care fac parte din CEFTA (Acordul pentru Comerț Liber din Europa Centrală) au crescut cu 53%, spre UE cu 18%, iar spre țările europene, în general, cu 24%. Volumul schimburilor comerciale derulat de România în cursul anului 2000 este estimat la 22,5 miliarde de dolari, cu un nivel istoric al exporturilor, de peste 10 miliarde de dolari.

România preia, de la 1 ianuarie, președinția Comitetului Mixt al CEFTA, urmînd să organizeze toate reuniunile organizației, de la nivel de secretari de stat pentru Comerț Exterior pînă la întîlnirea premierilor din țările care fac parte din CEFTA. "Prin prezența în România a oficialilor CEFTA se vor putea organiza o serie de întîlniri bilaterale de natură să-i sensibilizeze pe partenerii noștri în negocierile privind comerțul cu produse agricole", a afirmat Mihai Berinde.

SEMESTRUL ÎNTÂI SE VA ÎNCHEIA DUPĂ TREI SĂPTĂMÂNI DE EVALUARE

Semestrul întîi se va încheia după trei săptămîni de evaluare, perioadă care va începe luni, la sfîrșitul celor două săptămîni și jumătate de vacanță.

Evaluarea pregătirii elevilor se realizează, ritmic, pe toată durata semestrului, dar recapitularea din ultimele trei săptămîni are drept scop consolidarea cunoștințelor dobîndite în intervalul septembrie-decembrie, a declarat, joi, agenției MEDIAFAX, Liliana Preoteasa, director general în Ministerul Educației și Cercetării.

În opinia directorului general, evaluarea de la sfîrșitul trimestrului nu trebuie să fie făcută după un șablon anume. Profesorii pot recomanda elevilor anumite teme de sinteză sau subiecte diverse propuse chiar de școlari, care vor fi pregătite sub forma unor lucrări scrise.

Semestrul întîi se va încheia vineri, 26 ianuarie. Între 27 ianurie și 4 februarie, elevii beneficiază de vacanța intersemestrială.

Semestrul al doilea va începe luni, 5 februarie, și se va încheia vineri, 15 iunie, în acest interval fiind inclusă o vacanță de două săptămîni.

GROAPĂ DE GUNOI ECOLOGICĂ

La Șeitin s-a dat de curând în folosință o groapă de gunoi ecologică, situată la marginea comunei.

Terenul destinat colectării gunoaielor a fost curățat complet de către angajații de la Gospodărirea Comunală. De asemenea, pe măsură ce se vor aduna resturile menajere, un utilaj al primăriei va curăța zona. Instituțiile din comună (școală, grădiniță, dispensar) au fost dotate cu tomberoane, iar cetățenii care nu vor respecta curățenia în comună vor fi amendați.

S. AMBRUȘ

PE SCURT - DE LA GARDIENII PUBLICI

● Purcel Minodora Florica a fost surprinsă în Piața Pompierilor în timp ce sustrăgea o sacoșă cu diverse produse cosmetice dintr-o ladă care fusese în prealabil spartă de către fratele acesteia, Purcel Marin Nicolae. Au fost predați organelor de poliție pentru continuarea cercetărilor.

● Pentru acte de comerț în afara legii Covaci Ștefan (comercializa dulciuri în zona centrală), Radu Mircea și Romanov Dumitru (comercializau lemne de foc pe str. Șt. C. Pop) au fost sancționați cu amenzi între 100.000 și 150.000 lei.

M. M.

ÎNCĂ UN AN - RĂBDARE ȘI TUTUN!

(Urmare din pagina 1)

N-aș vrea să fiu înțeles și judecat greșit. Normal că mentalități precum cele amintite mai înainte nu sunt generale și nici proprii românilor, ele fiind câștigate și datorate unui anumit sistem existent înainte de 1989, un sistem care nu încuraja munca și concurența, ci suficiența și traiul la limita supraviețuirii bazate pe un stat atotputernic și atotștiutor care gândea și lua inițiative în locul tău. Or, după '89 lucrurile s-au schimbat fundamental, românii trezindu-se aruncați în groapa cu lei a **economiei de piață în care rezistă și prosperă cel care pune cu adevărat osul la muncă, cel care înțelege că ce a fost a trecut și nu se mai întoarce niciodată, că schimbarea trebuie începută din el înspre dinafară și că dacă nu face așa moare**.

După cum se știe și poate povesti mai fiecare, cei mai mulți români, care au reușit să ajungă dincolo, fie înainte de '89, fie după, după un demaraj greu s-au adaptat la stilul de muncă occidental, ba chiar i-au întrecut și-i întrec în muncă și câștig pe localnici, pe autohtoni, dovada cea mai grăitoare că **românul nu este nici mai leneș și nici mai puțin dotat ca alții, fie ei nemți, englezi sau americani, diferențele dintre el și ceilalți datorându-se în principal sistemului în care a trăit și care l-a făcut să gândească și să fie ceea ce este**! Citeam mai în urmă cu ceva timp că 20% dintre specialiștii celebrei firme americane Microsoft - firma care are în frunte pe cel mai bogat om din lume - sunt specialiști români încadrați aici atât înainte cât și după Revoluție. Personal mi se pare un lucru extraordinar: ca o cincime din personalul celei mai titrate firme de computere din lume să fie românași, tineri și mai puțin tineri care dându-și seama că doar aici se pot realiza au luat viața pieptiș, reușind să-și dovedească valoarea într-o lume și într-un loc unde principalul și singurul criteriu de intrare este competența.

Ziceam că înlăturarea barierei vizelor ar fi de două ori favorabilă românilor și României. Primul câștig ar fi cel enunțat mai sus: posibilitatea de a vedea lumea, de a te putea confrunta cu ea, de a-ți evalua cât mai corect aptitudinile și profesionalismul, de a te cunoaște pe tine și de a te putea depăși. Al doilea câștig ar fi unul nu mai puțin însemnat, și anume unul material, benefic și pentru tine dar și pentru țară, pentru că sunt convins că o bună parte din câștigurile în valută ale celor plecați peste hotare la muncă s-ar întoarce la familiile lor de aici, deci în țară, ceea ce se va repercuta, mai mult sau mai puțin direct și asupra țării în ansamblul ei, asupra economiei, asupra nevoilor ei, astâmpărând cât de cât această foame halucinantă de valută care a făcut ca leul să nu mai însemne nimic.

Din păcate însă, Consiliul Europei nu este de acord cu eliminarea obligativității vizelor pentru români. Din o mie și unul de motive. Pe care le știm cu toții, motive care fac, ca în cel mai fericit caz, conform aprecierilor tranșante ale noului ministru de Externe, românilor să le vină rândul, ca să zicem așa, abia peste un an de zile.

Deci, în 2002. **Până atunci răbdare și tutun, două lucruri cu care ne culcăm și ne sculăm de 11 ani de zile, așa că încă un an, ce mai contează?**

Dacă ar fi doar un an ...

„Clasa muncitoare" în căutarea identității sociale

Oriunde au fost instaurate, regimurile comuniste au acordat un rol social decisiv clasei muncitoare. În România, imediat după preluarea puterii politice de către comuniști, o parte a muncitorilor, care s-a înscris în partid, a avut posibilitatea de a accede în funcții de conducere în adminsitrația de stat. Ceea ce este mai important însă, clasa muncitoare a devenit cel mai important segment al societății, elementul fără de care progresul societății românești era de neimaginat. Chiar dacă lucrurile nu au mers atât de departe ca și în China revoluției culturale - când muncitorii erau încurajați să-i umilească pe intelectuali - muncitorimea română și-a construit o **identitate socială** puternică, un rol social cu care se mândrea.

După anii 1960-1970, când a apărut în România o tehnocrație comunistă care a monopolizat puterea în stat, clasa muncitoare a pierdut puterea sa efectivă, nu însă și identitatea socială, mândria **„apartenenței de clasă"** menținute cu ipocrizie de conducerea partidului. Discursurile oficiale, construcțiile monumentale, fabricile-gigant și rapoartele oficiale triumfaliste alimentau continuu aceste sentimente. În ciuda nivelului de trai sub orice critică, regimul comunist și-a păstrat, până la un punct, legitimitatea în ochii muncitorilor, invocând obiective naționale strategice: achitarea datoriei externe, industrializarea, pericolul imperialismului occidental sau sovietic etc.

În Occident a avut loc un proces similar de creștere a rolului clasei muncitorești, însă, pe măsură ce economia s-a mecanizat și automatizat și s-a trecut în faza postindustrială, centrul atenției s-a mutat înspre sectorul terțiar, al bunurilor și serviciilor. Economiile dezvoltate ale acestor țări le-au permis însă muncitorilor să-și găsească un rost în alte sectoare ale economiei decât cel industrial.

După revoluția din decembrie 1989, în România au apărut germenii instituțiilor și practicilor democratice și ale economiei de piață. Structurile politice și economice noi au coexistat, pentru o perioadă, cu structuri vechi, care urmau a fi schimbate, nu fără ca acestea să opună rezistență.

Căderea comunismului i-a adus pe muncitorii români, brutal, față în față cu realitatea: în scurt timp, domeniile lor de activitate, care erau până nu de mult mândria țării, au devenit **„contraproductive"**, **„falimentare"**, **„mormane de fier vechi"**... Iar ei, muncitorii, nu mai sunt baza țării, ci o povară pentru societate și pentru bugetul de stat. Cu alte cuvinte, o bună parte a muncitorilor nu-și mai găsește locul în noua societate, își pierde indentitatea socială.

Dacă elitele comuniste și-au convertit cu ușurință capitalul politic, financiar și de relații în capital economic, muncitorii s-au opus adesenori prin forță schimbărilor radicale care îi vizau - vezi exemplul minerilor sau al muncitorilor brașoveni.

Toate acestea, coroborate cu deteriorarea continuă a nivelului de trai în ultimii ani, au sădit un sentiment de neliniște și nesiguranță în rândul muncitorilor, constituind un real pericol pentru instituțiile democratice și pentru succesul procesului de reformă economică.

Reformele economice, pentru a fi eficiente și durabile, trebuie să asigure reintegrarea socială a celor excluși pentru moment, nu numai prin identificarea unor surse de venit, ci și prin reconstrucția unei identități sociale. Muncitorii aflați în afara „schemei" economice trebuie să-și găsească un loc în societate, să câștige stima compatrioților și respectul de sine. Trebuie, însă, să înțelegem că reintegrarea economică și socială a muncitorilor din industria grea nu este o problemă individuală, care îi vizează pe fiecare dintre ei, ci o problemă sistemică, structurală. Nu putem aștepta ca fiecare să găsească o soluție personală miraculoasă, ci trebuie să creăm un mediu social și economic în care să se regăsească. Asta nu presupune, însă, ca individul, la rândul lui, să nu facă eforturi în acest sens.

Muncitorii trebuie să înțeleagă că nu mai sunt o clasă conducătoare, dar în același timp, societatea nu poate să-i trimită în lada de gunoi a istoriei.

FLAVIUS GHENDER

BĂTĂLIA PENTRU SEDIILE BIROURILOR PARLAMENTARE

Schimbarea parlamentarilor presupune și redistribuirea sediilor unde aceștia își desfășoară activitatea. Și cum mulți dintre cei care au fost parlamentari ieri, azi nu mai sunt, noii parlamentari trebuie să-și intre în drepturi și în ... sedii. Evident, fiecare partid caută un sediu cât mai „pi șentru" și cât mai confortabil. Iar acest loc ar fi reprezentat de sediile foștilor parlamentari cederiști Marin Nicolai și Ion Rațiu (recte Ștefan Popa). Bătălia pentru sediile respective se dă între PDSR și PRM. PDSR aduce drept argument faptul că sediile amintite sunt alături de sediul Organizației PDSR Arad și sediile parlamentare ale foștilor (și actualilor) parlamentari pedeseriști. PRM aduce în luptă prioritatea generată de câștigarea alegerilor parlamentare la nivel județean. (În paranteză fie spus, peremiștii vor mai avea și alte prilejuri de a scoate ochii pedeseriștilor pe tema câștigării alegerilor parlamentare la nivel de județ).

Primăria, cea care pune de fapt la dispoziție aceste sedii, se spală pe mâini precum Pilat din Pont și declară prin viceprimarul Voicu Emanoil că îi lasă pe căuzași să se înțeleagă ei între ei. Ceea ce este chiar corect.

Și dacă nu se vor înțelege? Situația vă fi tranșată probabil în 16 ianuarie când este stabilită ședința CLM Arad, care va avea pe ordinea de zi și problema sediilor parlamentare.

Până atunci, lupte în culise, dar și posibile dialoguri între cele două partide.

Deocamdată, iată câteva declarații în chestia sediilor parlamentare.

Nicu Cojocaru, deputat PRM

Primii la alegeri, primii în sedii

„La jumătatea lunii decembrie a anului trecut, parlamentarii PRM au depus, primii, cereri pentru repartizarea sediilor birourilor parlamentare. Viceprimarul E. Voicu a promis rezolvarea acestor cereri într-un timp scurt, deoarece în acea perioadă s-a făcut predarea-primirea inventarului foștilor parlamentari, între aceștia și noii parlamentari.

Astăzi, ne trezim în situația de a nu avea unde să ne desfășurăm activitatea, deoarece nu s-a clarificat, încă, repartizarea birourilor. Situația confuză se datorește PDSR care forțează, prin poziția pe care o are, ocuparea abuzivă a celor mai bune spații pentru activitățile parlamentare. Trebuie să reamintim că, la nivelul județului Arad, PRM a câștigat detașat alegerile față de PDSR.

Mai mult, în această perioadă, parlamentarii au obligația de a duce la serviciul administrativ al Parlamentului contractele de închiriere a spațiilor. Normal ar fi ca aceste spații să fie închiriate direct parlamentarilor, cum spune și legea, și nu partidelor pentru că aceste spații, dacă se procedează astfel, vor rămâne partidelor. Ceea ce este o aberație.

Eu înțeleg că fiecare partid vrea să obțină pentru parlamentarii săi un sediu cât mai bun, dar aceasta nu înseamnă că Primăria trebuie să fie pentru unii mumă, iar pentru alții ciumă. În plus, rezolvarea sediilor trebuie să se facă cât mai urgent.

Ne cerem scuze cetățenilor care au încercat să ne contacteze și nu am putut fi la dispoziția lor din lipsă de sediu.

D-l senator Onaca, cel mai solicitat parlamentar de către arădeni, a spus că nu va veni la Arad până nu are sediu unde să-și desfășoare activitatea."

Pavel Sârbu prim-vicepreședinte PDSR Arad

„Nu discutăm cu PRM"

„Noi nu avem nici o discuție cu PRM-ul, noi am solicitat spațiile eliberate de către foștii parlamentari ai CDR pentru parlamentarii noștri. Asta-i tot!"

Emanoil Voicu, viceprimarul Aradului

„Să se înțeleagă între ei"

„La ora actuală, noi analizăm toate posibilitățile de spații disponibile pentru reorganizarea amplasării birourilor parlamentare și vom face propuneri partidelor. Am dori ca, în cursul zilei de astăzi (n.n. - ieri), să avem o discuție după amiază cu partidele în cauză, urmând ca săptămâna viitoare, Consiliul Local să decidă asupra repartizării spațiilor pentru sediile birourilor parlamentare. Apelez într-un mod amical la parlamentarii noștri să nu mai facă presiuni pentru că cel care va hotărî este Consiliul Municipal Arad, în care sunt reprezentate toate partidele. Așa cum am promis, în ședința CLM din această lună se va decide asupra repartizării sediilor. În ceea ce privește Primăria, singura noastră competență este de a pune la dispoziție niște spații. Nu ne rămâne decât să sperăm că reprezentanții partidelor se vor înțelege între ei."

I. IERCAN

CALENDAR POLITIC ARĂDEAN

Luna ianuarie se anunță extrem de importantă pentru două partide de pe eșichierul politic românesc: PDSR își va desfășura Conferința Națională pe data de 19 ianuarie, iar PNȚCD organizează Congresul, în 19-21 ianuarie. Organizațiile arădene ale celor două partide și-au stabilit deja planul de bătaie, poziția pe care o vor adopta față de schimbările care se preconizează.

P.D.S.R. ARAD SUSȚINE CANDIDATURA D-LUI ADRIAN NASTASE LA PREȘEDINȚIA PARTIDULUI

În luna ianuarie, la București, se va desfășura Conferința Națională a partidului de guvernământ. Va fi o acțiune foarte importantă, care va avea ca obiectiv principal alegerea președintelui PDSR, în urma demisiei d-lui Ion Iliescu care - în conformitate cu prevederile constituționale - nu mai poate fi membrul niciunui partid.

În al doilea rând, Conferința Națională PDSR va aduce mai multe schimbări la vârf, având în vedere faptul că o serie de conducători ai partidului ocupă în prezent funcții parlamentare și guvernamentale. În consecință, partidul și departamentele sale trebuie să fie conduse în continuare, probabil prin desemnarea în funcția de secretar general, a unei persoane care să se ocupe exclusiv de PDSR.

Nu în ultimul rând, pe ordinea de zi va figura și problema fuziunii dintre PDSR și PSDR, în urma protocolului încheiat între cele două partide.

*

Conform statutului PDSR, la Conferința Națională vor participa reprezentanții organizațiilor din municipiu și județ, stabiliți în conformitate cu normele de reprezentare.

Delegația arădeană îl va susține, conform mandatului încredințat, pe dl. Adrian Năstase pentru ocuparea funcției de președinte al partidului, deoarece în practica politică europeană - spre care tindem și noi - președintele partidului care câștigă alegerile devine automat și prim-ministru.

În încheiere dl. Pavel Sârbu, prim-vicepreședintele PDSR Arad, ne-a declarat că **„vor fi și modificări ale Statutului PDSR, pentru a se stabili o concordanță cu realitățile politice actuale. Având în vedere faptul că este primul contact cu cititorii ziarului „Adevărul" în noul mileniu, le urez tuturor arădenilor un călduros „La mulți ani!"**

PNȚCD: VOT PENTRU RESTRUCTURARE

Agenda Congresului PNȚCD este extrem de încărcată, cei cinci membri ai Biroului Interimar de Conducere, în frunte cu președintele Dudu Ionescu fiind prinși la mijloc, între două tabere, una conservatoare, care nu dorește ruperea totală de „trecutul glorios" și una reformatoare, care consideră că încremenirea în vechile tipare este principalul motiv al dezastrului înregistrat la alegeri.

Cel mai bine plasat în cursa pentru președinția partidului este Dudu Ionescu, fostul ministru de Interne, dar mai sunt și alți doritori, cum ar fi Avram Mureșan, fost ministru al Agriculturii. Se pare însă, că acestuia i se va „tăia macaroana", fiind agreat doar de către fosta sa clientelă particulară. În acest sens, organizația arădeană a decis să voteze împotriva lui Mureșan. S-a decis de asemenea sprijinirea fermă a lui Dudu Ionescu, dar Comitetul Județean a lăsat o portiță și pentru sprijinirea altui candidat - surpriză. Delegații, 16 la număr, au primit mandat să hotărască la fața locului susținerea sau nesusținerea acelui candidat surpriză. Oricum, se știe deja că „surpriza" va fi Andrei Marga, puternic susținut de mai multe organizații. Pentru aceasta însă, va trebui ca organizatorii Congresului să supună la vot schimbarea ordinii de zi, în sensul ca modificările la Statut să fie votate înainte de alegerea președintelui. O tabără destul de numeroasă este împotriva acestei modificări a ordinii de zi, considerând-o o întoarcere la comportarea șovăielnică a lui Ion Diaconescu. Delegații arădeni, care au hotărât că vor vota împotriva candidaturii lui Ion Diaconescu pentru orice funcție, sunt în dilemă: ori își respectă principiile pe care vor să le promoveze (legate în special de „punerea piciorului în prag"), ori vor fi de acord să facă o concesie, acceptând modificarea Statutului înainte de alegerea președintelui. Conform vechiului Statut, nu pot candida la președinția partidului decât membrii cu cel puțin cinci ani vechime neîntreruptă în partid. Or, Andrei Marga nu are vechimea necesară.

* În ceea ce privește schimbarea denumirii partidului, aripa tânără a Comitetului Județean PNȚCD Arad este de părere că aceasta ar trebui să se producă la Congres, în timp ce „vechea gardă", mai prudentă, dorește ca numele partidului să se schimbe abia peste vreo doi ani.

Una peste alta, s-ar părea că delegații arădeni vor vota în consens, însă nu este exclus ca la „apropont" Radu Ghidău să-i aducă lui Mureșan câteva voturi, în ciuda hotărârii Comitetului Județean de a-l declara pe acesta persona non grata în PNȚCD.

DORU SINACI
SIMION TODOCA

Incompetență și indiferență sau

TRATAMENT SCANDALOS LA SPITALUL JUDEȚEAN ARAD

● Tatăl studentului agresat în noaptea de Revelion avertizează: „O să-l dau în judecată pe medicul Vască!" ● Paul Edeleni a fost operat ieri la Timișoara ● El avea fracturată mandibula în trei locuri! ● Radiografiile făcute la Arad au fost „invizibile"

Operația costă zeci de milioane

Studentul agresat violent în noaptea de Revelion a fost operat ieri, la Spitalul Municipal din Timișoara. La doar o zi după ce agresorii **Silion Vasile Claudiu** (21 ani) și **Istici Ciprian** (22 ani) au fost arestați preventiv pentru 30 de zile, victima **Paul Edeleni** a fost supusă unei operații complicate care a durat mai multe ore. Potrivit medicilor specialiști din Timișoara, el a suferit o triplă fractură de mandibulă și nu o dublă fractură, cum a fost diagnosticat la Arad. Doar plăcile cu șuruburi (din titan) care sunt necesare la imobilizarea mandibulei după operație costă peste 20 milioane lei, cheltuială pe care o va suporta tatăl victimei - **Florin Edeleni**. Acesta era foarte revoltat de tratamentul la care a fost supus fiul său în timpul internării la Spitalul Județean din Arad. **„Singurul care ne-a ajutat a fost doctorul Crâsnic. El a pus o asistentă să îi curețe gura de sângele coagulat. Acest lucru s-a întâmplat abia după două zile. Indolența asistentelor și a infirmierelor a fost crasă. Cei de lângă fiul meu s-au rugat de asistente să-i facă injecții calmante, deși era obligația lor! Când a venit, după două zile, medicul șef de la «maxilo-facial» l-a luat «la rost» pe fiul meu, spunându-i că nu are ce căuta la operație dacă nu se spală pe dinți și nu se bărbierește! Fiul meu, Paul, are, vă reamintesc, triplă fractură de mandibulă ... Apoi l-a consultat cu lingurița de ceai de pe noptieră. Este o crasă lipsă de profesionalism, fapt pentru care o să îl dau în judecată pe doctorul în cauză."**

Radiografii „jalnice"...

La rândul său, doctorul **Virgil Vască** - șeful compartimentului maxilo-facial din cadrul Spitalului Județean (cel acuzat de Florin Edeleni) consideră că și-a făcut doar datoria: **„Nu am făcut nici o afirmație jignitoare la adresa pacientului. Întrucât radiografiile pe care le-am găsit făcute pacientului erau proaste ... am pus diagnosticul de fractură dublă de mandibulă în urma examenului clinic. Am scris în fișa bolnavului diagnosticul și am recomandat o toaletă bucală riguroasă (n.r.: deci după două zile gura pacientului nu era curățată de cheagurile de sânge!). Din această recomandare făcută în foaie se subînțelege că acest lucru era deficitar. Deoarece trebuia făcute alte radiografii și erau necesare atele de imobilizare pe care le puteam comanda abia a doua zi la laborator, am recomandat continuarea tratamentului antialgic și antibiotic. Neurochirurgul (dr. Manole) avea obligația să îmi solicite în scris, pe foaia de internare a pacientului, consultul de specialitate. Ceea ce nu s-a întâmplat... Recunosc că l-am consultat cu lingurița pe pacient, dar aceasta îi aparținea și-am cerut voie în prealabil să fac acest lucru. Este o bilă neagră pentru mine, însă nu aveam alt instrumentar la dispoziție."**

Mai vreți concluzii?

Tatăl studentului agresat în noaptea de Revelion a ținut să precizeze: **„După două zile de indiferență din partea personalului de la Spitalul Județean din Arad mi-am dus fiul la Spital la Timișoara, unde i s-au făcut radiografiile complete și toate analizele în mai puțin de două ore. De ce la Arad nu se poate? Cei de la Arad au refuzat să mă lase să îl duc la Spital la Timișoara... Mă gândesc cu groază ce li se întâmplă bolnavilor care nu au pe nimeni în preajmă și sunt în voia toanelor angajaților Spitalului Județean din Arad!"**

OLIMPIU BULZAN

După ani de teroare

O FIICĂ ȘI-A OMORÂT DIN IMPRUDENȚĂ TATĂL

☛ Victima își urmărea familia prin curte cu toporul

În ultimii ani, în familia K. scandalurile se țineau lanț. „Capul familiei" își bătea frecvent atât soția cât și fiica. În urmă cu trei ani, agresorul a fost internat la Spitalul de psihiatrie, în urma unei tentative de sinucidere. După ce și-a bătut soția violent (căreia i-a rupt și brațul stâng), în data de 02.01.a.c., bătăușul a agresat-o și pe fiică. Aceasta (Mariana Balik - 43 ani) după ce a îndurat cu stoicism „o ploaie" de lovituri de cârjă, l-a izbit cu putere cu pumnul în față pe tatăl său. Acesta s-a dezechilibrat și a căzut pe scări, unde s-a lovit puternic la cap, decedând.

Potrivit celui care a cercetat acest caz (procurorul Micle Blag), urmele de sânge de pe scări par a confirma această ipoteză. Victima avea 76 de ani și era cunoscută ca o persoană violentă. Cu toate că soția îi era foarte grav bolnavă, o bătea zilnic din motive doar de el știute. Potrivit unor surse care au dorit să-și păstreze anonimatul, bătrânul nu se sfia să-și terorizeze familia, amenințând-o chiar și cu toporul.

OLIMPIU BULZAN

La Șeitin

NOI LOCURI DE MUNCĂ

Fabrica de cherestea „Gioia" a luat ființă în urmă cu doi ani în comuna Șeitin și momentan acolo lucrează 70 de localnici.

Produsele din lemn semifinisate sunt destinate în marea lor majoritate exportului. Pentru că investiția s-a dovedit a fi profitabilă, patronii au cumpărat recent încă o clădire care a aparținut FNC-ului. Aici se va amenaja o nouă hală, unde vor fi angajați în jur de 100 de muncitori. Chiar dacă nu au specializare în tâmplărie, cei care doresc să lucreze beneficiază de calificare la locul de muncă.

S. AMBRUȘ

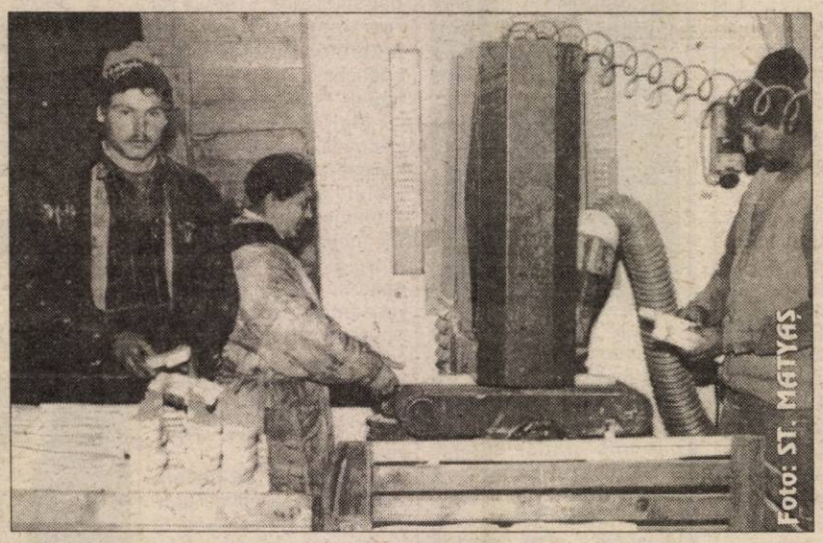

Foto: ST. MATYAȘ

De săptămâna viitoare

ȚĂRANII ÎȘI POT LUA MOTORINĂ PE CUPOANE

Așteptat cu interes de toți producătorii agricoli, procesul de distribuire a bonurilor valorice pentru achiziționarea de motorină va începe de săptămâna viitoare. Dl. **Avram Flueraș**, director general la Direcția Agricolă Arad, ne-a declarat că încă se lucrează din plin la pregătirea documentației pentru solicitarea bonurilor.

Pentru a intra în posesia acestor bonuri, solicitanții trebuie să prezinte, pe lângă cerere, o declarație pe proprie răspundere cu date privitoare la suprafața de teren exploatată. După care, producătorilor agricoli li se vor elibera bonuri valorice, însoțite de adeverință. „Pentru a se evita tranzacționările ilegale - a spus dl. Flueraș - agricultorii sunt obligați să-și achiziționeze motorina de la stațiile PECO pe baza bonului, adeverinței și buletinului de identitate."

La această dată, Direcția Agricolă a preluat de la PECO o parte din bonurile valorice, urmând ca de săptămâna viitoare producătorii agricoli să-și poată achiziționa motorina necesară.

Legea care reglementează această subvenție spune că agricultorii vor primi 200.000 de lei pentru un ha de cultură agricolă înființată în toamnă și 100.000 lei/ha pentru arături de primăvară.

Pentru județul nostru, suma cu care vor fi ajutați agricultorii se ridică la circa 37,1 miliarde lei.

C. TRIF

Politica în viața satului

CORUPȚIA N-O POATE OPRI NIMENI NICIODATĂ!...

Valentin Ienășescu, 26 ani, muncitor, Almaș

– Ați fost la alegeri?

– Am fost.

– Cu cine ați votat?

– Cu dl. Iliescu și cu PDSR.

– De ce cu ei?

– Cu cine să votez cu altcineva?

– Ce ați sperat votându-i pe aceștia?

– Un salariu mai mare și un trai mai bun. Pentru că salariile sunt de mizerie. La munca pe care o fac, un milion jumate e foarte puțin.

– Și credeți că o să crească salariul?

– Sper. Nu pot să spun că cred sigur, dar sper.

– Pe ce vă bazați când sperați?

– Nu știu să spun. Pe mine nu mă bazez, eu fac ce trebuie să fac. Eu de muncit, muncesc. Aștept răsplata de la conducere.

– De la care conducere?

– De la conducerea țării, fiindcă conducerea uzinei n-are ce să ne facă. Toate pleacă de la conducerea țării. Eu cred că sus, la guvern, la președinte, trebuie să se facă ceva.

– Dar oamenii ce ar trebui să facă?

– Are importanță și ce fac oamenii, dar depinde care oameni. Mulți nu muncesc, dar au bani. Afaceri, chestii...

– Ce înseamnă să muncești?

– Așa cum muncesc eu.

– Dar nu toată lumea trebuie să sape șanțuri și canale.

– Nu să sape șanțuri, dar să muncească.

– Cei care fac afaceri nu muncesc?

– Nu. Deloc.

– Se pot face și afaceri cinstite.

– Da, dar dintr-o afacere cinstită nu se câștigă cât se câștigă dintr-una necinstită. Se câștigă, dar mai mult pe necinstite.

– Ce ar trebui făcut ca să nu se mai câștige necinstit?

– Corupția trebuie oprită cu orice preț!

– Cine s-o oprească?

– Statul, cine altcineva? Pot s-o opresc eu?

– Și credeți că noul regim va opri corupția?

– Nu știu. Niciodată nu se va opri definitiv corupția, oricare conducere ar fi. Nu are cum. În România a intrat la oameni în sânge treaba asta și n-o s-o oprească niciodată. Așa cred eu.

– Și atunci ce facem?

– Continuăm ca până acuma. Ce putem să facem?

I. IERCAN

Foto: ȘT. MATYAȘ

BILANȚ LA UZINA ELECTRICĂ

La finele anului 2000, Sucursala de distribuție a energiei electrice Arad a citit contoarele rău-platnicilor. După ce s-a tras linie, suma care a rezultat este de 81,6 miliarde de lei. Marii consumatori au reușit să consume curent electric, fără să-l plătească, în valoare de 52 de miliarde de lei, topul datornicilor fiind condus de ARIS, Mina Brusturi, CARNE SA și lista poate continua.

Micii consumatori (IMM-urile și primăriile) au restanțe totale de 22 de miliarde de lei, printre fruntașii clasamentului numărându-se consiliile locale Ghioroc, Sebiș, Curtici etc. Nici consumatorii casnici din județ (180.000 la număr) nu s-au lăsat mai prejos, chit că în general aceștia nu sunt rău platnici, preciza dl. Valentin Müller, director marketing în cadrul SDA. Suma de 7,3 miliarde de lei glăsuiește de la sine. „Ținând cont de cele de mai sus, săptămâna viitoare vom începe debranșările la toate categoriile de consumatori rău-platnici", ne-a declarat dl. Valentin Müller.

N. O.

SPRIJIN MORAL ȘI MATERIALE PENTRU DISTROFICI

Asociația Distrofiicilor Muscular din România - filiala Arad a luat ființă în anul 1992 și are 60 de membri cu vârste cuprinse între 8 și 69 de ani. Până în urmă cu câteva zile întâlnirile lor se desfășurau în apartamentul soților Fighir, cei care au pus bazele acestei asociații. De acum, în urma unor procese îndelungate ei beneficiază de un spațiu mai larg situat în str. Lacului. „O clădire pe care am găsit-o într-un stadiu avansat de degradare. Dar ne mulțumim și cu asta. O renovăm treptat cu sprijinul financiar al unui grup de oameni cu suflet", relata d-na Fighir.

Fundația Renincoor Open Hand a contribuit cu mobilier, cărucioare electrice și alimente, S.C. „Spectrum Det" asigură pază gratuită la sediul asociației. Alte persoane fizice sau juridice le-au donat sume de bani sau pachete cu diverse produse.

În funcție de fondurile de care va dispune, dl. Mihai Fighir are în proiect o sală de șah (chiar dumnealui fiind câștigătorul cupei de argint în cadrul unui concurs de șah în Italia), o sală de calculatoare și limbi străine pentru membrii asociației. **„Fiecare om, chiar dacă are probleme de sănătate, trebuie să se simtă util. Dacă stă închis între patru pereți nu va fi vindecat. Dimpotrivă! Trebuie să încercăm să ducem o viață normală. Ne bucurăm că fiecare an schimbă mentalitatea oamenilor cu privire la noi și nu ne mai privesc ca pe niște handicapați".**

Viața e o luptă pe care trebuie să o ducem până la capăt fără a ne pierde speranța că într-o zi, totul va fi bine.

MADIANA MICAN

INVITAȚIE LA DRUMEȚIE

Sub genericul „Veniți cu noi!" iubitorii de drumeție sunt invitați în perioada 5-7 ianuarie 2001 la Refugiul Stranasa. Plecarea din Arad are loc la alegere: vineri, cu trenul de la ora 16,18 sau sâmbătă, cu trenul de la ora 7,42 până la Conop, iar întoarcerea se face tot la alegere, sâmbătă sau duminică, la ora 18,45. Traseul ce se parcurge pe jos: Conop-Valea Conopului-Creasta principală-Refugiul Stranasa (475 m) - „La Cruce" - cabana Debela Gora - Valea Nadăș - halta Nadăș este în lungime de 19 km. Ca-zarea se face la refugiul Stranasa. Conducători de grup: Emilia Lugojan și Arpad Nagy. Cheltuieli de transport: 36.000 lei. Participanții sunt rugați să aducă saci de dormit, lanterne, bidon pentru apă. Întâlnirea cu grupul are loc cu 30 de minute înainte de plecarea trenului, în fața stației CFR Arad.

TV supliment
ADEVĂRUL
Programele săptămânii 5 - 11 ianuarie 2001

ÎN AȘTEPTAREA PREMIILOR OSCAR

În industria cinematografică începe să se vorbească despre premiile Academiei de Arte și Științe ale Cinematografiei și cine anume va pleca acasă cu o statuetă Oscar anul viitor.

Din păcate, deocamdată, acest an duce lipsă de filme care să stîrnească admirația generală a criticii și a celor de la Hollywood.

Deocamdată nu a apărut un "American Beauty", iar viitorul "Braveheart" mai trebuie așteptat. Nu există nici un succesor pentru "Shakespeare in Love".

"Zvonurile despre Oscar sunt atît de neunitare, încît oamenii au început să se gîndească la filmele lansate pe la începutul anului", explică Anne Thompson, editor al revistei Premiere. "Se vorbește despre «Gladiator» și «Erin Brockovich» ca despre unele dintre cele mai solide candidate", adaugă ea. "Gladiator" îl are în rolul principal pe Russell Crowe, iar în cel secundar pe Joaquin Phoenix. Compania DreamWorks, studioul care a cîștigat cursa anul trecut cu "American Beauty" va lupta din greu pentru a-și impune saga antică. În ceea ce privește producția "Erin Brockovich", produs de Universal, se poate spune că cei care l-au realizat fac cît de mult zgomot pot pentru a atrage atenția asupra lui. Și au un atu în faptul că protagonista este frumoasa Julia Roberts. În plus, este vorba despre o poveste adevărată, ceea ce a sensibilizat întotdeauna juriul care face nominalizările la prestigioasele premii. "Avem de gînd să strigăm pînă ne vom slei plămînii pentru a atrage atenția asupra acestui film", a mărturisit Kevin Misher, președinte de producție al companiei Universal Studios. "Vreau să spun că o avem pe Julia Roberts și oamenii trebuie să fie atenți", adaugă el.

Oficialii Academiei Americane de Film ar trebui să înceapă deja să lustruiască o statuetă pentru Burstyn, spune Jared Leto, partenerul ei din "Requiem". "A fost atît de emoționantă în acest film", explică Leto. "Nu cred că există destule premii pentru a i le acorda", crede el.

Pentru a nu fi uitat, studiourile Paramount fac campanie înversunată pentru "Wonder Boys", lansat la începutul acestui an. Este într-adevăr vorba de un film aclamat de critică, foarte mulți specialiști afirmînd că Michael Douglas face în acest film rolul vieții sale. El interpretează un profesor de colegiu trecut de prima tinerețe, care are o aventură cu decanul, se luptă cu boicotul confraților săi scriitori și fumează marijuana.

"Îi simțim durerea și totuși ne face să rîdem", explică regizorul filmului, Curtis Hanson. "Vă puteți imagina cît de încîntați am fost cînd atît de mulți oameni au spus că este cel mai bun rol făcut de el vreodată", continuă regizorul. Se pare că a fost un an foarte bun pentru Douglas, care abia s-a căsătorit cu frumoasa galeză Catherine Zeta Jones. În plus, tot în acest an, ea i-a dăruit și un fiu, Dylan. Viitorul lui film, "Traffic", pare a fi luat în calcul de toată lumea pentru premiilor Oscar. Rămîne de văzut ce anume va alege Academia.

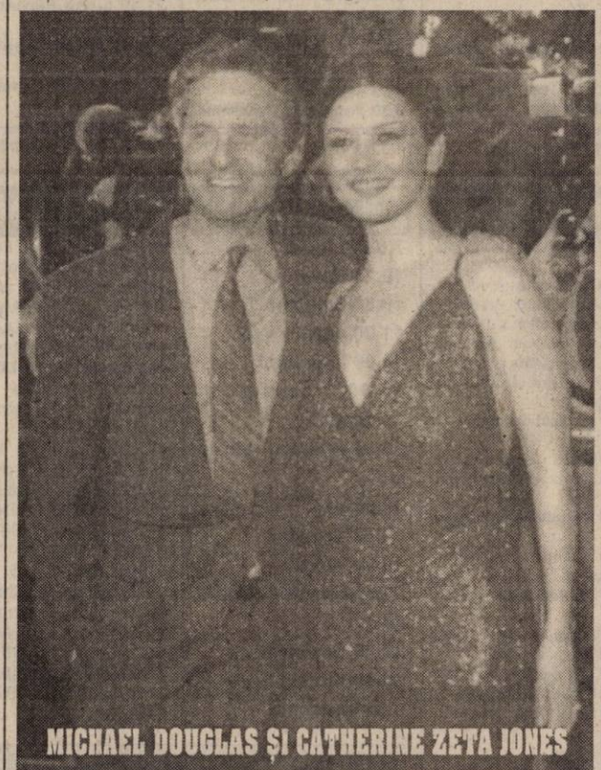

MICHAEL DOUGLAS ȘI CATHERINE ZETA JONES

Criticii de film consideră că este foarte posibil ca pariurile să fie răsturnate de apariții neașteptate, fiind deschise orice fel de variante.

Denzel Washington a făcut și el în acest an un rol foarte bun, cel al antrenorului ce se chinuie să depășească atitudinile rasiale din sînul echipei de colegiu pe care o antrenează, în filmul "Remember the Titans". În plus, el a pierdut Oscarul anul trecut (fusese nominalizat pentru "The Hurricane"), așa că este un bun prilej pentru revanșă. Nu trebuie uitat nici marele succes european "Billy Elliot" sau rafinatul "Croupier" pe care există deja niște pariuri.

Nenumărate speranțe de Oscar se vor afla pe ecrane în săptămînile care urmează, ceea ce ar putea explica reticența de pînă acum a zvonurilor și lipsa unor favoriți clari. Cam ce va mai apărea? Este vorba de filmul fraților Coen, "O Brother, Where Art Thou?", o comedie foarte reușită cu George Clooney, John Turturro și Tim Blake Nelson. Mai sunt "Proof of Life", un thriller cu ostatici, cu Russell Crowe și Meg Ryan, pe platourile căruia s-au întîlnit cei doi și unde a început povestea lor de dragoste, "Quills" cu Geoffrey Rush în rolul marchizului de Sade, "Finding Forrester" cu Sean Connery în rolul unui mentor înțelept, "Crouching Tiger, Hidden Dragon", o poveste de arte marțiale cu totul deosebită în regia lui Ang Lee, "Cast Away" cu Tom Hanks în rolul unui actor de mîna a doua a cărui soartă este să rămînă figurant. Nu uitați: Hanks a fost nominalizat la Oscar de patru ori. În "Cast Away" el este îndrumat de Robert Zemeckis, cel care a creat "Forrest Gump" (1994), un rol care i-a adus rîvnitul premiu.

Este posibil ca în săptămînile următoare să mai apară și alți candidați, așa că lista nu este încheiată. Marți, 13 februarie, Academia va pune capăt speculațiilor și bîrfelor în momentul în care va anunța nominalizările. Apoi vor începe pariurile pe cîștigători.

REDACȚIA ADEVĂRUL NU ÎȘI ASUMĂ RĂSPUNDEREA PENTRU MODIFICĂRILE ULTERIOARE INTERVENITE ÎN PROGRAMELE TV.

BB Computer SRL
ARAD Str. N. Bălcescu nr.12 tel/fax: 057-280555, 280666
Centrul teritorial de pregătire în informatică
AUTORIZAT DE CENTRUL NAȚIONAL DE PREGĂTIRE ÎN INFORMATICĂ BUCUREȘTI CPI S.A.
organizează următoarele cursuri
Utilizare Windows 98 (inițiere)
Programat: 08.01.2001 după masa
22.01.2001 dimineața
21.02.2001 după masa
Utilizare baze de date Access
Programat: 25.01.2001 după masa
Utilizare Word 2000 în limba română
Programat: 31.01.2001 după masa
Utilizare Excel 2000 în limba română
Programat: 26.02.2000 după masa
Programare în Visual Basic
Programat: 20.03.2001 după masa
Important:
Cursanții care au absolvit mai multe cursuri pot primi diplome de formare în meserie:
-programator aplicații de gestiune(studii superioare)
-programator ajutor
-operator
Diplomele sunt eliberate cu avizul Ministerului Educației Naționale

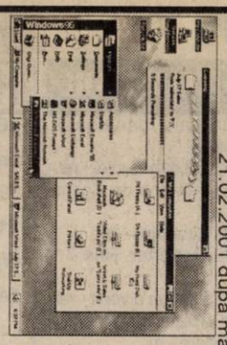

FILMUL DUMNEAVOASTRĂ PROCESAT ÎN 1 ORA
Tel. 092 663221
Str. Lacului 6
Calea Aurel Vlaicu Tel. 272655
B.dul Revoluției 80 Tel.251459
foto studio eni•oma 057 231621 Arad
www.foloenigma.go.ro

Partenerul dumneavoastră de drum
AUTO M.D.A.
ARAD, Calea Timișoarei 50, Tel. 057-280-283, 256085, Fax: 057-278757
Modem 287 136, E-mail: auto_mda@arad.ro
Calea Radnei 240, Tel. 057-210050, Modem 210049
CONSUMABILE, ANVELOPE, ULEIURI, PIESE ORIGINALE
Toate le puteți găsi în magazinele noastre
SET GARNITURI MOTOR PREZOANE
GOETZE
SEGMENȚI MOTOR
GARNITURI CHIULASĂ
MAHLE PISTOANE CĂMĂȘI
CURELE
UNICAR BARĂ FAȚĂ SPATE
ALCAR OGLINZI
SACHS AMORTIZOARE DISC ȘI RULMENT AMBREIAJ
FARURI RELEE
ARCURI BUCȘE
BOGE
RADIATOARE ȘI ELEMENTE DE ILUMINARE
ELEMENTE CAROSERIE
ELEMENTE DIRECȚIE
SET GARNITURI POMPE FRÂNĂ
FAG RULMENȚI
BUCȘE FLANȘE CARDAN
bosal TOBE ESAPAMENT
PLĂCUȚE ȘI SABOȚI
DISCURI ȘI TAMBURI DE FRÂNĂ
TEXTAR
ANVELOPE

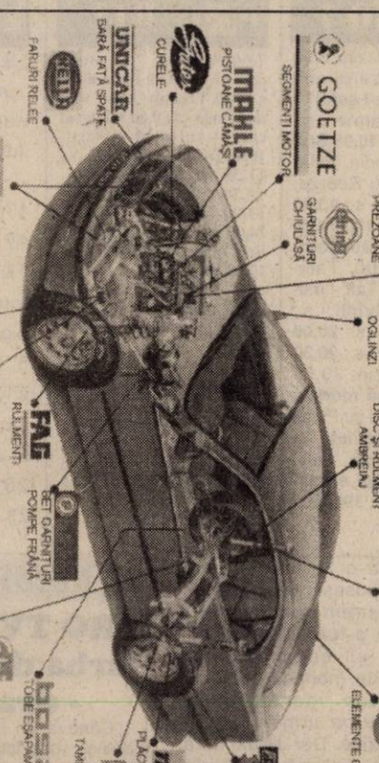

Esso Puterea tigrilor uleiuri de motor ESSO
Uleiul după care CAMIONUL TĂU... tânjește
Schimbă-l la 45.000 km
Caută-l la butoi de 200 l și 59 l
Comandă-l la 286 283 și va fi al tău
DISTRIBUȚIE ZONALĂ
JUDEȚELE ARAD, BIHOR, HUNEDOARA
VREI SĂ AI UN STAND ESSO ?
NIMIC MAI SIMPLU...COMANDĂ-L.
APARATURĂ DE SERVICE OMOLOGATĂ
Analizor de gaze, 4 gaze, opacimetru, tester lambda. Dotat în completare analizorului de gaze.
Accesoriu complementar pentru măsurarea geometriei direcției cu clește în infraroșu
Tester de motor computerizat

TVR 1

7,00 Telematinal
8,00 Jurnalul de dimineață
9,00 Jurnal regional
9,30 Matineu de vacanță
10,00 Practic TV
10,30 TVR Cluj-Napoca
11,20 TVR Iași
12,10 TVR Timișoara
13,10 Medicina pentru toți - rel.
14,00 Jurnal de prânz
14,15 CiberFan
14,30 Garantat 100% - rel.
15,30 Trupa de șoc - rel.
16,30 Tribuna partidelor parlamentare
17,00 Lumea și noi
17,30 Încurcături în familie - s.
18,00 Corect!
18,10 O vedetă... populară
19,00 Infomania
19,10 Avanpremieră Știri
19,15 Pasiuni - s.
20,00 Jurnal. Meteo
20,40 Sport
20,45 Ploaia de stele
(●) 22,15 Ceață în port - f. SUA,1 998
23,50 Jurnalul de noapte
0,10 Rock la miezul nopții cu Petre Magdin

TVR 2

7,00 Din goana trenului: România - rel.
7,35 S Club 7 înapoi în anii '50 - rel.
8,05 Desene animate
8,35 Toți împreună
9,25 Ultimul an al mileniului - rel.
10,50 Știri
10,55 Puiul melancolic - f., rel.
12,45 Documentar
13,30 Mit și istorie
14,00 Desene animate
14,45 Femeia ispititoare - s.
15,30 Veni, video, vici!
15,50 Samuraiul - s.
16,40 Arca lui Noe
17,10 Spectacolul lumii - rel.
17,40 Marele Bob - s.
18,30 Telejurnal TVR 2
19,00 Cinci pentru națiune
20,45 S Club 7 la Miami - s.
21,15 D'ale lu' Mitică
22,15 Orice femeie are o taină - s.
23,05 Știri
23,10 Știri bancare și bursiere
(●) 23,15 Teroarea roșie - f. SUA, 1998, cu Angie Everhart
0,40 TVM Mesager

PRO TV

7,00 American Ninja II - f. acț. SUA, 1987
8,30 Micii războinici - s.
9,00 Chimp Tv - s.
9,30 Tânăr și neliniștit - s. rel.
10,30 Pensacola - forța de elită - s. rel.
11,30 Benny Hill
12,00 Tom Show - s.
(●) 12,30 Extralarge I - Magie neagră - rel.
(●) 14,15 Când bărbații nu-ți dau pace - f. rel.
16,00 Tânăr și neliniștit - s.
16,55 Jocuri magice
17,00 Știrile Pro TV
17,40 Sens unic
17,45 Teo - talk-show
18,45 Vremea. Pro TV te ascultă ce vezi
18,50 Dăruiești și câștigi!
19,00 Știrile Pro TV
(●) 20,00 Doi văcari prin New York - comedie, SUA, 1994
21,55 Știrile Pro TV
(●) 22,00 Extralarge I - Alb și negru - f., cu Bud Spencer
23,50 Pro Tv te ascultă ce vezi
23,55 X și Zero
0,00 Seinfeld - s.
0,30 Pensacola - s. ultimul episod
1,30 Doug și Carrie - s.

TV ACASĂ

7,00 Știrile de Acasă - rel.
7,40 Căsuța poveștilor - rel.
8,00 Miracolul iubirii - s., rel.
8,50 Dragoste și putere - rel.
9,15 Fiorella - s., rel.
10,15 Luisa Fernanda - rel.
11,00 Iubire fără limite - rel.
11,50 Dragoste nebună - s., rel.
12,35 Acasă la români - rel.
13,20 Lucky Lady - f., rel.
15,30 Înger sălbatic - s.
16,20 Desene animate
16,30 Miracolul iubirii - s.
17,30 Dragoste și putere - s.
18,00 Fiorella - s.
19,00 Iubire fără limite - s.
20,00 Știrile de Acasă
20,40 Dragoste nebună - s.
21,40 Luisa Fernanda - s.
22,30 Cross Creek - f. SUA, 1983
0,30 Dragoste și putere - s., rel.
1,05 Știrile de Acasă - rel.
1,40 Acasă la români - rel.

ANTENA 1

7,00 Observator
8,00 Lasă grijile deoparte - comed. SUA, 1930
9,00 Aventurile lui Sinbad - s.
10,00 Elefantul alb - f. - ultima parte
11,00 Din dragoste - rel.
13,00 Știrile amiezii
13,15 Dragostea învinge - s.
14,00 Regăsirea - f. SUA, 1994
16,00 Zile din viața noastră - s.
17,00 Știri
17,15 Simțul dreptății - s.
18,10 Te voi iubi mereu - s.
19,00 Observator
19,50 Necruțătorul - w. SUA, 1992, cu Clint Eastwood, Gene Hackman, Morgan Freeman, Richard Harris
22,00 Stargate SG-1 - s.
23,00 Observator
(s) 23,30 Jeffrey - f. SUA, 1995
(●) 0,30 Arma crimei - f. SUA, 1985
2,30 Te voi iubi mereu - s. rel.
3,30 Simțul dreptății - s. rel.
4,30 Suflete rătăcite - rel.

TV ARAD

7.00 ȘTIRI TVA
7.30 Mileniul trei
8.00 Stan și Bran
9.00 Elefantul alb (ultima parte)
10.00 Hollywood, Hollywood
11.00 Din Dragoste
13.00 Știrile amiezii
13.15 Dragostea învinge
14.00 Regăsirea (drama, SUA, 1994)
16.00 Zile din viata noastra
17.00 Știri
17.15 Divertisment
18.00 Pastorul cel bun
18.30 ȘTIRI TVA
19.00 Observator
19.50 Necruțătorul (western, SUA, 1996)
22.00 Stargate SG-1
23.00 ȘTIRI TVA
În continuare programul este identic cu cel al Antenei 1

TV INTERSAT

8,55 Deschiderea programului
9,00 Trei destine - s., rel.
10,00 Neon Rider - s., rel.
11,00 Știrile Intersat * Vocea străzii * Reportajul zilei - rel.
12,00 Singurătate - film, rel.
13,30 Animalele fraților Kratts - s.
14,00 Medicul de familie - s. rel.
15,00 Camera ascunsă - s. rel.
15,30 Provocarea tehnologiei - doc.
16,00 Regulile unui angajament - f.
18,00 Avanpremiera știrilor Intersat
18,02 Haideți să ne jucăm - s.
18,15 Știrile Intersat * Vocea străzii * Reportajul zilei
19,00 Trei destine - s.
20,00 Perfecționistul - f.
21,00 Din culisele grădinii - film
22,00 Isteria - f.
23,30 Știrile Intersat * Vocea străzii * Reportajul zilei - rel.
(■) 0,15 Erotica
1,15 Închiderea programului

ATOMIC TV

7,00 Selector
10,25 Reactor
10,30 Selector
11,00 Atomix - rel.
14,00 Interactiv
15,30 Proaspete și fierbinți
15,55 Reactor - știrile zilei
16,00 Vot
17,00 Selector
19,00 Atomix
21,55 Reactor - știrile zilei
22,00 Selector
23,00 Vibrații
0,00 Insomnia

BUDAPESTA 1

6,42 Matinal; 6,45 Lumea satului; 7,00 Matinal; 9,30 Mileniu; **9,35 Totul pentru iubire** - s.; 10,35 Matinal; 13,00 Știri; 13,10 Jurnale regionale; 14,00 Magazine regionale; **15,00 Micuța noastră familie** - s. Germania; 15,50 Marile căi ferate ale lumii - doc. Deccan-India; 16,50 Mileniu; 17,05 Cai-putere; 17,30 Ungaria sfârșitului de mileniu; 18,25 Emisiunea pensionarilor; 19,00 Știri; 19,20 Fereastra - mag. informativ; 20,15 Știri; **21,00 Mătușa lui Charlie - teatru TV** - f. Ungaria; 22,55 Știri; 23,05 Actual; 23,20 Tema; 23,40 Fan; **0,10 Vârsta schimbărilor - f. Anglia**, cu Robert Downey jr.

BUDAPESTA 2

7,00 Astăzi dimineața; 9,30 Panorma; 10,00 Salon maghiar; 10,25 Ora de știință; 11,45 Firme celebre; 12,30 Elan - economia în mișcare; 13,05 Apărarea are cuvântul - 6/4; 13,45 Video-clipuri; 14,00 Știri; 15,00: 1100 ani în centrul Europei; 15,30 Pudră - mag. femeilor; 15,55 În doi; 16,30 Casa maghiară; 17,00 Strada școlii; 18,30: 72 ore - mag. cultural; 18,55 Cei mai deosebiți copii ai lumii; 19,00 Idolul show-ului; 20,00 Aero - magazin; 20,35 Poveste; 21,00 Știri; 21,30 Secolul nostru; 22,15 Ungaria 2000; **22,40 Toba cu fund dublu - f. Ungaria**; 0,00 Ora de închidere; 1,00 Talkshow-ul nopții

VĂ RECOMANDĂM

HBO - 21,30 Sărutul dulce al răzbunării - f. SUA, 1997, cu Geena Davis

TVR 1 - (●) 22,15 Ceață în port - f. SUA, 1998

TVR 2 (●) 23,15 Teroarea roșie - f. SUA, 1998, cu Angie Everhart

HBO - 18,15 Tentația seducției - f. SUA 1999

PRIMA 21,00 Vărul Vinny - comed. SUA, 1992, cu Joe Pesci, Marisa Tomei

PRIMA

7,00 Salvați de clopoțel - s., rel.
8,00 Prima Mix!
13,30 Milagros - s.
14,30 Magazin
15,30 Viper - s.
16,30 Salvați de clopoțel - s.
17,30 Magazin
18,00 Focus
19,00 Real TV
19,30 Impact
20,00 Magazin
21,00 Supraviețuitorul
22,00 Obiectiv
23,00 Focus
23,30 Impact - rel.
0,00 Viper - s. rel.

TELE 7 ABC

7,00 Bună dimineața, România!
10,00 La ordinea zilei - rel.
11,00 Dați vina pe Corina - rel.
12,20 Gura lumii - rel.
12,30 Reporter Tele 7 - rel.
13,00 Ora unu a venit - rel.
13,05 Reporter Tele 7 - continuare - rel.
13,30 Clubul microbiștilor - - rel.
14,30 Derrick - s.
16,00 Post Meridian
17,00 Dați vina pe Corina!
18,00 As Show
18,50 Pariul Trio
19,00 Documentar
19,30 La ordinea zilei
21,00 Telejurnal
21,30 Documentar
21,45 Gura lumii
21,55 Pariul Trio
22,00 Telemedicina
23,15 Documentar
1,00 Ora unu a venit - rel.
1,05 Post Meridian - rel.
2,15 Telejurnal - rel.
2,45 Documentar
4,00 Dați vina pe Corina! - rel.
5,00 Telemedicina - rel.
6,00 Gala Tele 7

HBO

10,00 Droguri de casă - comedie, SUA, 1998
11,45 Sling Blade - dramă, SUA, 1996
14,00 Singur acasă 3 - comedie, SUA, 1998
15,45 Fără limite - dramă, SUA, 1998
17,45 Contra cronometru - thriller, SUA, 1999
20,00 Negociatorul - thriller, SUA, 1998
22,15 Tango & Cash - acțiune, SUA, 1989
0,15 Bine ați venit în Woop Woop - comedie, SUA, 1997
1,45 Drumul fără întoarcere - thriller, SUA, 1998

DISCOVERY

10,00 Turbo
10,25 Actualități Discovery
10,55 Europa vie: Arctica
11,50 Istoria redescoperită
12,45 Pe aripile vântului
13,10 Dezastre
13,40 Avioane de luptă: Cobra
14,30 Misterele naturii
15,25 Fabrica de bani
16,15 Bodyguard
17,10 Satul ecologic
17,35 Vrăjitorul pădurii
18,05 Turbo
18,30 Actualități Discovery
19,00 Istoria redescoperită
20,00 Povestiri neașteptate
20,30 Ucigași naturali în Australia
21,00 Istoria motorului
21,30 Actualități Discovery
22,00 Medicii detectivi
23,00 Dosarele FBI
0,00 Criminaliștii
1,00 Luni de război
2,00 Power Zone
3,00 Istoria redescoperită

ANIMAL PLANET

8,00 Aventurile vânătorului de crocodili
9,00 Noile aventuri ale lui Black Beauty
9,30 Un câine cu imaginație
10,00 Lumea animalelor
10,30 Planeta animalelor
11,00 Salvați și salvatori
11,30 Medicul veterinar
12,00 Aventurile vânătorului de crocodili
12,30 Minți de îngheață apele!
13,00 Ilustrate din natură
13,30 Aventurile lui O'Shea
14,00 Veterinari în Africa
14,30 Urgențe veterinare
15,00 Pacienții lui Harry
15,30 Ajutați animalele sălbatice
16,00 Contact extrem
16,30 Acvanauții
17,00 Zig & Zag
18,00 Lumea animalelor
18,30 Aventurile vânătorului de crocodili
19,00 Salvați animalele!
19,30 În mijlocul naturii
20,00 Reportaje de la zoo
21,00 Refugiul Battersea
22,00 Vânătorul de crocodili
23,00 Parada animalelor
23,30 Magia oceanului

TV 2

6,50 Bună dimincața, Ungaria!; **9,35 Bogați și frumoși** - s.; **10,05 Plin de viață** - s.; **10,30 Jenny** - s.; **11,00 Clinica veterinară** - s.; 11,25 Ofertă directă; 12,25 Galerie istorică; 12,35 Roata norocului; **13,05 Doctor în Alaska** - s.; **13,55 Cu tot sufletul** - f., SUA; **15,35 Hercules** - s.; 16,30 Pe aripile vântului; **17,25 Visători îndrăgostiți** - s.; **18,10 Ramona** - s.; **19,000 Maria Isabel** - s.; 19,30 Fapte; 20,00 Acum sau niciodată! - conc. TV; 20,45 Gură de copil - cm. lui Friederikus Sandor; **21,00 Înger sălbatic** - s.; **21,30 Poliția aeriană** - s.; **22,15 Îi stă bine moartea** - comed. horror, SUA, cu Bruce Willis, Meryl Streep, Goldie Hawn; 0,10 Bună seara, Ungaria!; 1,00 Fereastră spre Europa; **1,30 Romanul vieții mele** - f., SUA, 1991, cu Suzanne Somers

PRO 7

7,15 Sam-magazin; 8,00 Taff; 8,25 Desene animate; **8,50 Cine-i șeful?** - s.; **9,20 Roseanne** - s.; **9,50 Cybill** - s.; **10,35 Star Cracks** - comedie, SUA, 1988, cu Keanu Reeves; **12,00 Matlock** - s.; **13,00 Roseanne** - s.; **13,30 Oh, Baby** - s.; 14,00 Sam-magazin; 15,00 Talk-showuri; 18,00 Taff - magazin; **18,30 Cybill** - s.; **19,00 Sabrina** - s.; **20,00 Familia Bundy** - s.; 20,30 Galileo magazin; 20,55 Știri; **21,15 Zonă mortală** - f. acț. Zair 2000 cu Patrik Bergin; **23,15 Mai iute ca moartea** - w., SUA, 1995; **1,10 Răzbunarea soldatului** - acț., SUA, 1989, cu Lorenzo Lamas

RTL

7,00 Matinal; 7,30 Bună dimineața!; **8,00 Între noi** - s.; **8,30 Vremuri bune, vremuri rele** - s.; **9,00 Meșterul casei** - s.; 10,00 Matinal; **10,30 Dr. Stefan Frank** - s.; **11,30 Dr. Bruckner** - s.; 12,30 Duelul familiilor; 13,00 Magazinul amiezii; 14,00 Schi - sărituri trambulină Innsbruck, în direct; **17,00 Meșterul casei** - s., 2 ep.; **18,00 Frizerul** - s.; **18,30 Între noi** - s.; 19,00 Magazinul landurilor; 19,30 Exclusiv - Vedete; 19,45 Știri; 20,10 Exploziv magazin; **20,40 Vremuri bune, vremuri rele** - s.; **21,15 Alarmă pentru Cobra 11** - s. Germania; **22,15 Comisarul Balko** - s pol.; **23,15 Gardă de corp** - s.; **0,10 F.B.I. - C 16** - s.; 1,00 Știri; **1,30 Susan** - s.

TV 5

13,05 Întrebări; 13,30 Jurnal; 14,05 În numele legii; 15,00 Jurnal; **15,10 Doctorii** - s.; 17,00 Jurnal; 17,15 Invitatul TV 5; 17,30 Teleturism; 18,05 Piramide; 18,30 Întrebări pentru campion; 19,00 Jurnal TV 5; **19,15 Doctorii** - s.; 21,00 Jurnal Elveția; 21,30 Jurnal France 2; 22,05 Documentar; 23,00 Jurnal TV 5; **23,15 Bulevardul** - s.

EUROSPORT

9,30 Auto - Raliul Paris-Dakar, et. 10, rel.; 10,00 Biatlon CM Ruhpolding; 11,00 Fotbal de sală Maspalamas; 13,00 Schi fond - CM - Salt Lake City; 14,00 Tenis - turneu WTA Sydney, ziua 5; 15,15 Biatlon - Ruhpolding, în direct; 17,00 Tenis - turneu WTA Sydney; 19,00 Mag. olimpic; 19,30 Biatlon CM - Ruhpolding; 21,00 Patinaj viteză - CM Nagano; 21,30 Fotbal de sală Maspalomas: Galatasaray - Hertha Berlin; 23,30 Auto - Raliul Paris - Dakar; 0,00 Sportcentre - știri; 0,15 Tenis - turneu WTA Sydney; 1,45 Auto - Raliul Paris - Dakar, selecțiuni, rel.; 2,15 Sportcentre.

VĂ RECOMANDĂM

PRO TV. 20,00 Liniștea ucigașă - thriller

Antrenoarea Jillian Shanahan a reușit să-și facă o viață foarte confortabilă și mulțumită, deși este surdă. Însă într-o zi, fără să știe, intră în posesia unei monede vechi extrem de valoroase, pe care o furase un polițist corupt și sadic. El are nevoie de monedă pentru a se putea pensiona și pornește pe urmele tinerei hipoacuzice. Dar Jilliam nu a deloc o victimă, în ciuda handicapului ei, și în disperarea ei, dă dovadă de curaj și inventivitate ieșite din comun.

VĂ RECOMANDĂM

PRO TV. 22,00 Iarba dracului - dramă

Cândva un bun jucător de baseball, soț și tată fericit, Francis Phelan, și-a ucis accidental fiul în urmă cu 20 de ani și de atunci a plecat, neputând să mai dea ochi cu familia. El a devenit un vagabond alcoolic, care își petrece zilele alături de partenera lui de pahar, Helen Archer, o femeie cândva mândră, pe care n-o mai ține în viață decât dragostea pentru muzică și relația bizară cu Francis. Dar câțiva extremiști locali decid să-i alunge din oraș cu bâta pe toți vagabonzii, iar Francis profită de ocazie pentru a încerca să-și refacă viața și se duce să-și vadă soția. Helen e nevoită să privească în față posibilitatea ca Francis să o părăsească pentru totodeauna.

TVR 1

7,00 Telematinal
9,00 Jurnal regional
9,40 Practic TV
10,30 TVR Cluj-Napoca
11,10 TVR Iași
11,50 TVR Timișoara
12,30 Recurs la morală - rel.
14,00 Jurnalul de prânz
14,15 CiberFan
14,30 Drepturile omului
15,30 Vorbește-mi! - s.
16,00 Convieţuiri
17,30 Încurcături în familie - s.
18,00 Corect!
18,10 Medicina pentru toți
19,00 Infomania
19,10 Avanpremieră Știri
19,15 Pasiuni - s.
20,00 Jurnal * Meteo
20,40 Sport
20,45 Justițiarii - s.
21,45 Academia de presă
23,00 Reflecții rutiere
23,15 Jurnalul de noapte
(●) 23,30 Martorul tăcut - s.

TVR 2

7,00 Călătoriile lui Ics - rel.
7,35 S Club 7 la Miami - s.
8,05 Desene animate - rel.
8,35 Toți, împreună
9,25 Veni, video, vici - rel.
9,45 Afaceri la cheie - rel.
10,00 E dreptul tău - rel.
10,25 Pe muchie de cuțit - rel.
11,30 Sudul îndepărtat - f. rel.
13,25 Tribuna partidelor parlamentare
14,00 Desene animate
14,45 Femeia ispititoare - s.
15,30 Veni, video, vici!
15,45 Știri
15,50 Comori reciclate
16,40 Atlas - rel.
17,10 Pasărea de foc - doc.
17,40 Plus 2001
18,30 Telejurnal TVR 2
19,00 Cinci pentru națiune
20,45 S Club 7 la Miami - s.
21,15 Ora adevărului
22,40 Știri
22,45 Știri bancare și bursiere
(●) 22,50 Începe azi - dramă, Franța, 1999
0,50 TVM. Mesager

PRO TV

7,00 Monștrii - s.
8,00 Sherlock Holmes - s.
8,45 Departe de lumea dezlănțuită - s. ultimul episod
9,30 Chimp TV - s.
10,00 Tânăr și neliniștit - s., rel.
11,00 Chicago Hope - s. rel.
12,00 Tom Show - s.
(●) 12,30 Extralarge I Yo-Yo - f. rel.
(●) 14,15 Stăpânul apei - f. rel.
16,00 Tânăr și neliniștit - s.
16,55 Jocuri magice
17,00 Știrile Pro TV
17,40 Sens unic
17,45 Teo
18,45 Pro TV te ascultă ce vezi * Vremea
19,00 Știrile Pro TV
(●) 20,00 Liniștea ucigașă - thriller, SUA, 1993
21,55 Știrile Pro TV
(●) 22,00 Iarba dracului - dramă, SUA, 1987
23,45 Știrile Pro TV
0,00 Zero
1,00 Pro Tv te ascultă ce vezi
1,05 Seinfeld - s.
1,30 Chicago Hope - s.
2,00 Doug și Carrie - s.
2,30 Chestiunea zilei (retrospectiva 2000)

TV ACASĂ

7,00 Știrile de Acasă - rel.
7,40 Acasă la bunica - rel.
7,50 Căsuța poveștilor - rel.
8,00 Miraculul iubirii - s. rel.
9,00 Dragoste și putere - s. rel.
9,25 Fiorella - s. rel.
10,30 Luisa Fernanda - s. rel.
11,20 Iubire fără limite - s. rel.
12,15 Dragoste nebună - s. rel.
13,05 Ia-mă acasă - rel.
13,40 Cinemateca de Acasă: Stația de Autobuz - f. rel.
15,30 Înger sălbatic - s.
16,20 Desene animate
16,30 Miraculul iubirii - s.
17,25 Acasă la români
17,30 Dragoste și putere - s.
17,55 Știrea zilei
18,00 Fiorella - s.
18,50 Acasă la bunica
19,00 Iubire fără limite - s.
19,55 Desene animate
20,00 Știrile de Acasă
20,40 Dragoste nebună - s.
21,30 Luisa Fernanda - s.
22,30 Al doilea front - f., SUA/Anglia, 1985
0,10 Dragoste și putere - s. rel.
0,45 Știrile de Acasă - rel.

ANTENA 1

7,00 Observator
8,00 'Neața
11,00 Chiriașe pe alese - comedie, SUA, 1963
13,00 Știrile amiezii
13,15 Dragostea învinge - s.
14,00 Departe de Moscova - comedie, SUA, 1984
16,00 Zile din viața noastră - s.
16,50 Joi TeleEurobingo 2
19,00 Observator
19,50 Din dragoste, cu Mircea Radu
(●) 21,30 Brigada mobilă
22,00 Marius Tucă Show
23,00 Observator
23,30 Noaptea târziu cu Mircea Badea
(●) 0,30 Spirit american - comedie, SUA, 1986
2,00 Suflete rătăcite - s.
2,45 Dragostea învinge - s.
3,30 Zile din viața noastră - s. rel.
4,15 Noaptea târziu cu Mircea Badea - rel.
5,15 Uraganul - s.
6,00 Ape liniștite - s.

TVA TV ARAD

7,00 Știri TVA - rel.
7,30 Emisiune în limba germană - rel.
8,00 'Neața
11,00 Chiriașe pe alese - comedie, SUA, 1963
13,00 Știrile amiezii
13,15 Dragostea învinge - s.
14,00 Departe de Moscova - comedie, SUA, 1984
16,00 Zile din viața noastră - s.
16,50 Divertisment
18,00 Viața spirituală
18,30 Știri TVA
19,00 Observator
19,50 Din dragoste, cu Mircea Radu
(●) 21,30 Brigada mobilă
22,00 Marius Tucă Show
23,00 Știri TVA - rel.
23,30 Noaptea târziu cu Mircea Badea
În continuare programul este identic cu cel al Antenei 1

TV INTERSAT

8,25 Deschiderea programului
8,30 Cafeaua de dimineață
9,30 Trei destine - s.
10,15 Neon Rider - s.
11,00 Știrile Intersat * Vocea străzii * Reportajul zilei - rel.
12,00 Bestiile - film
13,30 Comorile lumii - rel.
13,45 Obiectiv economic
14,00 Medicul de familie - s.
14,30 Din culisele Grădinii Zoo - s.
15,00 Trei ceasuri rele - film
16,00 Emisiune în limba maghiară
18,00 Avanpremiera știrilor Intersat
18,02 Haideți să ne jucăm - s.
18,15 Știrile Intersat * Vocea străzii * Reportajul zilei
19,00 Trei destine - s.
20,00 Destine
21,00 Eurra Jimenez - s.
22,00 Puls economic
23,30 Știrile Intersat * Vocea străzii * Reportajul zilei - rel.
(■) 0,00 Erotica
5,00 Închiderea programului

ATOMIC TV

7,00 Selector
10,25 Reactor
10,30 Atomic Café - rel.
11,00 Atomix
14,00 Interactiv
15,30 Proaspete și fierbinți
15,55 Reactor
16,00 Metropolis
17,00 Selector
19,00 Atomix
21,55 Reactor
22,00 Hai Hui - rel.
22,30 Selector
23,00 Klub Bizzar - rel.
0,00 Insomnia

BUDAPESTA 1

6,42 Matinal; 6,45 Lumea satului; 7,00 Astăzi dimineață; 9,30 Mileniu; **9,35 Totul pentru iubire** - s.; 10,35 Matinal; 13,00 Știri; 13,10 Jurnale regionale; 14,00 Împreună; 14,25 Magazinul mino-ritășilor; **15,00 Fata și Grand** - film rus; 16,30 Alpi-Dunăre-Adriatica - mag.; 16,55 Mileniul; 17,05 Emisiune pentru copii; 17,30 Pictori copii la Paris; 18,00 Szoszolo; 18,25 Ultima speranță; 19,00 Știri; **19,20 A noastră-i cetatea** - s.; 20,15 Știrile lumii; 20,30 Știri; 21,05 Show juridic; **21,35 Azerac** - s. Franța; 22,30 Elan; 23,00 Știri; 23,10 Actual; 23,40 Sunete de bază; 23,50 În doi cu scriitorul Görgey Gabor; 0,25 72 ore - magazin cultural; **0,55 Liber, pe jos** - f. Ungaria

BUDAPESTA 2

6,42 Matinal; 6,45 Lumea satului; 7,00 Azi dimineață; 9,30 112 - mag. poliției; 10,20 Cronică; 10,45 Ora de știință; 12,10 Mini festival; 12,30 Șic - magazin de modă; **13,00 Secretul vechii mine** - s.; 14,00 Știri; 15,00 Piața centrală; 16,30 Pământul împrumutat; 17,00 Strada școlii; 18,20 Ținuturi nordice la Pacific - doc.; 18,30 Cutia neagră - reportaje; 19,00 Sport volei masculin; 20,45 Desene animate; 21,00 Știri, sport; 21,45 Nici nepoții nu vor vedea; **22,40 Duvad** - f. Ungaria; 0,15 Ora de închidere; 1,15 Statul sunt eu

VĂ RECOMANDĂM

HBO - 14,00 Singur acasă 3 - comedie, SUA, 1998

HBO - 15,45 Fără limite - dramă, SUA, 1998

VĂ RECOMANDĂM

ACASĂ. 22,30 Al doilea front - dramă/război

O femeie marcată de experiența războiului, căreia viața nu-i mai poate oferi aceeași intensitate ...

Acțiunea filmului se petrece în perioada imediat următoare celui de-al doilea război mondial, în Anglia. Fostă luptătoare în Rezistența franceză, idealizându-și iubirea de atunci cu un soldat britanic, Susan Traherne trebuie acum să-și schimbe viața. Începe o relație calculată cu un bărbat pe care-l crede potrivit să-i facă un copil, nu reușește, apoi se căsătorește cu un diplomat, colindând lumea alături de el, fără însă a găsi vreodată fericirea... O femeie pe care trecerea anilor o face din ce în ce mai lipsită de realism și mai plină de răutate...

PRIMA

7,00 Salvați de clopoțel - rel.
8,00 Prima Mix!
13,30 Milagros - s.
14,30 Obiectiv
15,30 Viper - s.
16,30 Salvați de clopoțel - s.
17,30 Magazin
18,00 Focus
19,00 Real TV
19,30 Impact
20,00 Vrei să fii miliardar?
21,00 Vărul Vinny - comed. SUA, 1992, cu Joe Pesci, Marisa Tomei
23,00 Impact - rel.
0,00 Viper - s.

TELE 7 ABC

7,00 Bună dimineața, România!
10,00 Gala Tele 7
11,00 Dați vina pe Corina! - rel.
11,50 Gura lumii
12,00 Telemedicina - rel.
13,00 Ora unu a venit
13,15 Club ABC - rel.
14,00 Documentar
14,45 Derrick - s.
16,00 Domino
17,00 Gala Tele 7 - divertisment
18,00 As show - divertisment
19,00 Documentar
19,50 Loto
20,00 Derrick
21,00 Telejurnal
21,30 Țara noastră
21,45 Gura lumii
21,50 Loto
22,00 În justiție
23,15 Documentar
1,00 Ora unu a venit - rel.
1,05 Tentații
1,35 Documentar
2,15 Telejurnal - rel.
2,45 As show - rel.
4,00 Dați vina pe Corina! - rel.
5,00 În justiție - rel.
6,00 Domino - rel.
7,00 Gala Tele 7 - rel.

HBO

10,00 Brink - f. av. SUA, 1998
11,30 Fără limite - f. SUA, 1989
13,30 Cavaleri de onoare - f. SUA, 1997, cu Drew Barrymore
15,00 Drumul fără întoarcere - f. SUA, 1998
16,45 Înscenarea - comed. SUA, 1998
18,15 Tentația seducției - f. SUA 1999
20,00 Parteneri - f. SUA, 1999
21,30 Sărutul dulce al răzbunării - f. SUA, 1997, cu Geena Davis
23,30 Real Sex
0,15 Dublă personalitate -f . SUA, 1998 cu Anne Parillaud
2,00 Sling Blade - f. SUA,1996

DISCOVERY

10,00 Turbo
10,25 Actualități Discovery
10,55 Povești neașteptate: Liliacul
11,20 Ucigași naturali ai Australiei
11,50 Istoria redescoperită: Supremația albilor
12,45 Istoria motorului
13,10 Veterinari în Africa
13,40 Luni de război
14,30 Povestea lui MG
15,25 Planeta dezlănțuită
16,15 Power Zone: Războiul lui Stalin cu Germania
17,10 Autostrada 66
17,35 Bărci de vis
18,05 Turbo
18,30 Pasiunea pentru automobile
19,00 Comori pierdute ale antichității: Grecia
20,00 Natura Asiei: Teritoriul maimuței
21,00 Delincvenți celebri
22,00 Originile omului: Când în China conduceau dinozaurii
23,00 Aventurile vânătorului de crocodili
0,00 Cea mai periculoasă meserie din lume
1,00 Power Zone: Mașini extreme
3,00 Istoria redescoperită: Supremația albilor

ANIMAL PLANET

8,00 Aventurile lui O'Shea
9,00 Noile aventuri ale lui Black Beauty
9,30 Un câine cu imaginație
10,00 Lumea animalelor
10,30 Planeta animalelor
11,00 Salvați și salvatori
11,30 Medicul veterinar
12,00 Aventurile vânătorului de crocodili
12,30 Minți de înghețată apele
13,00 Acvanauții
14,00 În mijlocul naturii
14,30 Spectacolul păsărilor
15,00 Salvați și salvatori
15,30 Medicul veterinar
16,00 Animalele lui Aspinall
16,30 Reportaje de la zoo
17,00 Ham! Viață de câine
18,00 Lumea animalelor
18,30 Aventurile vânătorului de crocodili
19,00 Salvați animalele!
19,30 În mijlocul naturii
20,00 Aeroportul animalelor
21,00 Jurnalul felinelor
22,00 Aventurile vânătorului de crocodili
1,00 Aventurile lui O'Shea
1,30 Acvanauții

TV 2

6,50 Magazin matinal; 7,50 Bună dimineața, Ungaria!; 9,35 **Bogați și frumoși** - s.; **10,05 Plin de viață** - s.; 10,30 Fărâmituri de știri; 10,55 Magazin cultural; 11,35 Ofertă directă; 12,25 Gânduri matiale; 12,30 Galerie istorică; 12,35 Natura misterioasă; **13,05 Medic în Alaska - s.; 14,00 Ce mai căsătorie! - comed. SUA; 15,35 Hercules - s.; 16,30 Ramona - s.; 17,25 Visători îndrăgostiți - s.; 18,10 Maria Isabel - s.; 18,40 Esperanza - s.**; 19,30 Fapte; **20,00 Înger sălbatic la Budapesta;** 20,30 Gură de copil; **21,00 Înger sălbatic - s .**; 21,30 Darido; 23,00 Spital de nebuni - cabaret; 23,10 Recoltă de glume - cabaret cu Balász Petru; 23,45 Bună seara, Ungaria! **0,35 Mână însângerată - f. pol. SUA;** 2,10 Salon auto

PRO 7

7,50 Simpsonii - s.; **8,40 Cine-i bossul?** - s.; **9,10 Roseanne** - s.; **9,40 Cybill** - s.; **10,50 Torben - comedie Danemarca; 12,00 Matlock** - s.; **13,00 Roseanne** - s .; **13,30 Oh, Baby!** - s.; 14,00 Sam - magazin; 15,00 Talk-show-uri; 18,00 Taff - magazin; **18,30 Cybill** - s.; **19,00 Sabina** - s .; **20,00 Familia Bundy** - s.; 20,30 Galileo - magazin; 20,55 Știri; **21,15 Istoria lumii - comed. SUA 1981**, cu Mel Brooks; **23,10 Sportul sângelui - f. acț. SUA**, 1995; **0,30 Mâncătorul de șerpi - f. acț. SUA**, 1988, cu Lorenzo Lamas

RTL

7,00 Matinal; 7,30 Bună dimineața; **8,00 Între noi** - s.; **8,30 Vremuri bune...** - s.; **9,00 Meșterul casei** - s.; 10,00 Matinal; **10,30 Dr. Stefan Frank - s.; 11,30 Dr. Bruckner** - s.; 12,30 Duelul familiilor - concurs tv.; 13,00 Magazinul amiezii; 14,00 Schi-trambulină: Birschofshofen; 16,30 Schi - combinata nordică; **17,00 Meșterul casei** - s.; **18,00 Dădaca** - s.; **18,30 Între noi** - s.; 19,00 Magazinul landurilor; 19,30 Exclusiv - Stars; 19,45 Știri; 20,10 Exploziv - magazin; **20,40 Vremuri bune, vremuri rele** - s.;21,15 Vrei să fii milionar? - conc. tv.; **22,15 Turiștii - s.**, ep. 1; **22,45 Lumea Ritei** - s.; 23,15 Life - magazin; 1,00 Jumal; **1,30 Living Single** - s.

TV 5

13,05 Întrebări TV 5; 13,30 Jurnal; 14,05 Magazin; 15,00 Jurnal; **15,15 Grecia**; 17,00 Jurnal; 17,15 Invitatul TV 5; 17,30 Magazin; 18,05 Piramide; 18,30 Întrebări pentru campion; 19,00 Jurnal TV 5; **19,15 Ciclul Gabin**; 21,00 Jurnal Belgia; 21,30 Jurnal France 2; **22,05 Teatru: Iepurele vânător**; 23,05 Jurnal TV 5; 23,15 Divertisment; 1,00 Jurnal Elveția

EUROSPORT

9,30 Auto-Raliul Paris-Dakar ziua 4 - rel.; 10,00 Biatlon CM - Oberhof; 10,45 Schi trambulină Innsbruck; 11,30 Schi - combinata nordică Schonach în direct; 12,15 Biatlon CM, Oberhof, în direct; 13,15 Sanie CM - Tiesenberg; 13,45 Schi - combinata nordică; 14,30 Patinaj artistic - Gelsenkirchen, gală; 15,45 Tenis. turneul ATP Doha ziua 5; 17,00 Tenis - turneu ATP Doha, în direct, sferturi; 19,00 Schi - sărituri Birchofshofen; 20,30 Fotbal de sală - Schwerin, în direct; 23,30 Auto - raliul Paris-Dakar et. 5; 0,00 Sportcentre; 0,15 Schi, trambulină Birschofshofen; 1,45 Raliul Paris-Dakar

RADIO ARAD & RADIO CONTACT (99,1 MHz)

6,00 Lupta cu somnul
8,00 Bună dimineața, Arad!
10,00 Tovarășii mei
12,00 Pulsul zilei
14,00 Radiomagazin - Deutsche Welle
15,00 Contact FM
17,00 Simți NRGIA - Roton Music
18,00 Radiomagazin Radio France International
19,00 Bună seara, Arad!
20,00 Ce și pentru cine?
21,00 Studio M
22,00 Vineri noaptea nu mi-e somn

RADIO PRO FM (92,1 MHz)

1,00-3,00 MINISTRY OF SOUND SESSION cu Mihai Gurei; **3,00-5,00 MUZICĂ**
5,00-5,30 BULETIN DE ȘTIRI la fiecare sfert de oră; **5,30-8,00 PRO FM PÂNĂ LA UNU** cu Nono Semen și Laura Călăceanu
7,00-10,00 PRO FM PÂNĂ LA UNU cu Cătălin Lăpușcă; **10,00-13,00 PRO FM PÂNĂ LA UNU** cu Mihai Dobrovolschi
13,00-14,00 13-14 CU ANDREI cu Andrei Gheorghe; **14,00-17,00 POFTIM PRO FM** cu Cristian PavelM **17,00-18,00 TOP TEN PRO FM** cu George Vintilă; **18,00 - 19,00 FABRICAT ÎN ROMÂNIA** cu Andrei Gheorghe; **19,00-20,00 252.26.42** cu Călin Gheorghe; **20,00-23,00 LATINO PARTY** cu Vali Bărbulescu; **23,00-2,00 HOT PARTY MIX** cu Mihai Gurei

RADIO TIMIȘOARA

6,00 Ceasurile dimineții
8,00 Muzică populară cu dedicații
9,00 Cânt din suflet; 10,00 De zece ori România; 11,00 Gramofon
12,00 Miez de zi la polul vest
13,00 Emisiune în limbile minorităților
16,00 Radio cocktail
18,00 Actualitatea radio
18,10 România 2000 plus
19,00 Radiojurnal; 19,15 Idei în dialog
20,05 Călătorie în lumea poveștilor
20,15 Istoria muzicii rock
21,00 Curierul de seară
Știri: 6,00; 7,55; 9,00; 11:00; 12,50; 17,00; 20,00; 21,00; 21,55.
Radio Jurnal: 7,00; 16,00; 19,00.

RADIO SEBIȘ

6,00 Matinal 21
9,00 Tu alegi!
10,00 Cafeaua de zece
12,00 Secvența 21
14,00 La porțile dorului - muzică populară
15,00 Magazin 21
17,00 Lentila de contact
18,00 La mulți ani! - dedicații muzicale
19,00 Expresul de seară
22,00 Club 21
0,00 92,1 insomnii!

TVR 1

7,00 O vedetă populară - rel.
7,50 Oameni ca noi
8,20 Desene animate
9,10 Androidul 50% om? - comed. SUA, 1987
10,45 Colinde cu Ștefan Hrușcă
11,40 Universul credinței
13,00 Casa mea
13,30 Auto Club
14,00 Jurnalul de prânz
14,10 Arca Marinei
16,15 Felicity - s.
17,00 Ora G
18,00 Teleenciclopedia
19,00 Garantat 100%
20,00 Jurnal. Meteo
20,25 Sport
20,30 Divertisment 2001
22,30 Sânge albastru - s.
23,25 Jurnalul de noapte
(●) 23,35 Noaptea cinefilului: Ed Wood - f. SUA, 1994, cu Johnny Depp, Martin Landau, Sarah Jessica Parker, Patricia Arquette, regia Tim Burton

TVR 2

7,00 Arca lui Noe, rel.
7,35 S Club 7 la Miami - s., rel.
8,05 Desene animate
8,35 Toți, împreună
9,20 Desene animate
9,55 Răscruci
10,30 Ferestre spre cer
14,00 On line
14,30 Știri
14,35 Atlas
15,05 Din goana trenului: Olanda
15,35 Top TVR 2
16,35 Parohia Dibley - s.
17,00 Povestiri cu Internet neașteptat
17,30 Lumea de mâine
18,30 Telejurnal TVR 2
18,45 Prețul succesului - Grupul Class
19,20 Televiziunea, dragostea mea!
20,10 Zile care au uimit lumea
20,25 Concert la Assisi, 1999
21,15 Familia Porter - s.
21,45 Jonathan Creek - s.
22,35 Știri
22,40 NBA Action - rez.
(▲) 23,05 Despre viață și sex
23,50 TVM Mesager

PRO TV

7,00 Desene animate
8,00 Micii războinici - s.
8,30 Gemenele - s.
9,00 Liceul Madison - s.
10,00 Bătălia pentru Terra - s.
10,30 Cei mai frumoși ani - ep. 1
11,00 Familia Hughleys - ep. 3
11,30 Gillette - lumea sportului
11,45 Bucătăria lui Radu
12,20 ProMotor
13,00 Știrile Pro TV
13,10 Zero - rel.
14,00 Maggie - s.
14,30 Dharma și Greg - s.
15,00 Calea gloriei - ultima parte
15,50 Jake și grăsanul - s.
16,45 Profashion
(●) 17,15 Substituirea - dramă, SUA, 1994
19,00 Știrile Pro Tv
19,30 Steaua ta norocoasă
(●) 22,00 Trăznăile familiei Addams - comedie horror, SUA, 1993
23,45 Millennium - s.
(■) 0,45 Femei fierbinți - s. erotic
1,15 Profashion - rel.
1,45 Calea gloriei - s. rel.

TV ACASĂ

7,00 Știrile de Acasă - rel.
7,40 Căsuța poveștilor - rel.
8,00 Miraculoul iubirii - s. rel.
9,00 Dragoste și putere - s. rel.
9,30 Fiorella - s., rel.
10,25 Luisa Fernanda - s. rel.
11,15 Iubire fără limite - s. rel.
12,10 Dragoste nebună - rel.
13,00 Acasă la români
14,00 Destine celebre: Werner Von Braun - Război și pace
15,00 Huckleberry Finn - s.
15,30 Înger sălbatic - s.
16,20 Căsuța poveștilor
16,30 Miraculoul iubirii - s.
17,30 Dragoste și putere
18,00 Fiorella - s.
19,00 Perry Mason: O dispariție misterioară - suspans, SUA, 1988
20,40 Al șaptelea cer - s.
21,30 Ramona - s.
22,20 Domnul și doamna Hart: Sezon deschis de vânătoare - f. SUA, 1996
0,00 Dragoste și putere - s., rel.
0,35 Acasă la români - rel.

ANTENA 1

7,00 Am înțeles, șefu' - comed. Franța, 1974, cu Mireille Darc, Jacques Dutronc
8,30 Seria Stan și Bran
9,30 Fir întins
10,00 Casa de piatră
10,30 Roata de rezervă
11,00 Necruțătorul - w. SUA, 1996, cu Clint Eastwood
13,00 Viitorul începe azi - s.
14,00 Pe aripile filmului
14,30 Iarna nu-i ca vara
16,10 Retrospectiva 2000
18,00 Te voi iubi mereu - s.
19,00 Observator
(●) 20,00 Oameni respectabili - f. SUA, 1991, cu John Turturro
22,00 Observator
(▲) 22,15 Legea lui Angel - f. SUA, 1989
0,00 Bikini Hoe Down - f. erotic SUA, 1997
2,00 Oameni respectabili - f. , rel.

TV ARAD

9,30 Știri TVA - rel.
10,00 Casa de piatră
10,30 Roata de rezervă
11,00 Necruțătorul - w. SUA, 1996, cu Clint Eastwood
13,00 Viitorul începe azi - s.
14,00 Pe aripile filmului
14,30 Iarna nu-i ca vara
16,10 Retrospectiva 2000
18,00 Lumea mare a celor mici
18,30 Știri TVA
19,00 Observator
(●) 20,00 Oameni respectabili - f. SUA, 1991, cu John Turturro
21,45 Știri TVA - rel.
În continuare programul este identic cu cel al Antenei 1

TV INTERSAT

8,55 Deschiderea programului
9,00 Prietenie americană - film
10,30 Desene animate
11,00 Știrile Intersat * Vocea străzii * Reportajul zilei - rel.
12,00 Demascare completă - film
13,30 Deșertul vorbește - s.
14,00 Muzică și film - rel.
15,00 Labirint - rel.
16,00 Odiseea - s.
16,30 Cavaleri și războinici
17,30 Animalele fraților Kratts
18,00 Avanpremiera știrilor Intersat
18,02 Haideți să ne jucăm
18,15 Știrile Intersat * Vocea străzii * Reportajul zilei
19,00 Lumea animalelor sălbatice - s.
19,30 Odiseea - s.
20,00 Show cu ecou - în direct
22,00 De unul singur - film
23,30 Știrile Intersat * Vocea străzii * Reportajul zilei - rel.
(■) 0,15 Erotica
1,15 Închiderea programului

ATOMIC TV

7,00 Selector
10,30 Romanian Top 100
12,30 File de poveste
13,00 Selector
14,00 K Lumea
16,00 Selector
18,30 Atomix
21,30 Febra - party music
22,30 Vibrații
23,30 Klub Bizzar
0,30 Selector
1,30 Insomnia

BUDAPESTA 1

7,30 Lumea satului; 7,45 Matinal; 8,35 Süsü, balaurul - f. muzical marionete; 9,30 Du-te - vino - sport copii; 9,55 Religie; 10,05 Zanzibar - emis. pt. tineri; 11,25 Fum de aur - mesajul trecutului; 13,10 Bravo TV; 14,10 Sport - cockteil extrem; 14,25 Fotbal de sală; 16,30 Delta-magazin; 17,00 Secolul nostru; 17,30 : 1100 ani în centrul Europei; 18,00 Jani merge acasă - reportaje; 18,25 Pori Jazz Festival; 19,00 Nici nepoții nu vor vedea; 20,00 Loto show; 20,30 Știri; 21,05 Satelit - cabaret; 21,35 Castravete - show politic; **22,05 Schimbanschi se întoarce - s.** pol. Germania; 23,30 Concert Harlem Gospel Singers; **0,25 Dragoste până la moarte - f. SUA** cu Keanu Reeves

BUDAPESTA 2

8,25 Cer senin - s.; 9,15 Lumea satului; 9,30 Magazinul minorităților; **13,05 A noastră-i cetatea** - s. Cehia; **14,00 Poveste de iubire - f. SUA**, cu Charles Boyer, Irene Dunne; **15,30 Azerac** - s.; 16,25 Cockteil extrem; 16,40 Încotro; 17,35 Clip plus; 17,50 Telesport: Gyor - Valencia handbal fem.; 19,25 Șlagăr TV și de Revelion; **20,15 Sf. Elisabeta** - s.; 20,30 Desene animate; 21,00 Știri, sport; 21,30 Radio Ungaria - 75 ani - concert; **22,25 Cum vă place** - comed. Shakespeare; 1,05 Oferta nopții; 2,20 Bravo TV

VĂ RECOMANDĂM

PRIMA TV, ora 21,00 „Glorie" - dramă

Filmul, bazat pe fapte reale și inspirat de romanele „Lay This Laurel", al lui Lincoln Kirstein și „One Gallant Rush", scris de Peter Burchard, se constituie într-o celebrare a curajului unor oameni prea puțin cunoscuți, a unor eroi ai Războiului Civil american, care din motive rasiale au fost ignorați de istorie. Aceștia sunt membrii regimentului 54 de infanterie din Massachusetts, toți de culoare, conduși de colonelul Robert Gould Shaw (Matthew Broderick). În ciuda faptului că o parte din greutatea războiului a stat pe umerii lor, acestor soldați de culoare le-a fost refuzat orice privilegiu, primind doar cele mai dificile și ingrate misiuni.

VĂ RECOMANDĂM

HBO - 12,45 Iubirea e un lucru foarte mare - comed. SUA, 1997, cu Sean Penn, Robin W. Penn

PRIMA

7,00 Salvați de clopoțel - s. rel.
8,00 Prima Mix!
13,30 Milagros - s.
14,30 Stil - rel.
15,30 Viper - s.
16,30 Salvați de clopoțel - s.
17,30 Magazin
18,00 Focus
19,00 Real TV
19,30 Impact
20,00 Magazin
21,00 Vreau să fiu mare - comedie, SUA, 1988
23,00 Focus
23,30 Impact - rel.
0,00 Viper - s. rel.

TELE 7 ABC

7,00 Bună dimineața, România
10,00 La ordinea zilei - rel.
11,30 Dați vina pe Corina - rel.
12,20 Gura lumii - rel.
12,30 Măștile puterii - rel.
13,00 Ora unu a venit
13,05 Măștile puterii - continuare - rel.
13,30 Lumea misterelor - rel.
14,30 24 din 24 - rel.
15,00 Derrick - s.
16,00 Post Meridian
17,00 Dați vina pe Corina!
18,00 Clubul microbiștilor
19,00 Documentar
20,00 La ordinea zilei
21,00 Telejurnal
21,30 Documentar
21,45 Gura lumii
22,00 Reporter Tele 7
23,15 Documentar
1,00 Ora unu a venit - rel.
1,05 Post Meridian
2,15 Telejurnal - rel.
2,45 Documentar
4,00 Dați vina pe Corina! - rel.
5,00 Reporter Tele 7 - rel.
6,00 Gala Tele 7 - rel.

HBO

10,00 Iubirea e un lucru foarte mare - dragoste, SUA, 1997
11,30 Dublă personalitate - thriller, SUA, 1998
13,15 Trei frați păgubași - comedie, Franța, 1995
15,00 Profesorul distrat - comedie, SUA, 1961
16,45 Vii sau morți - acțiune, SUA, 1996
18,30 Submarinul trăzniților - comedie, SUA, 1996
20,00 Lucruri pământești - comedie, SUA, 1999
21,45 Stargate SG-1 - s.
22,30 10 chestii nu-mi plac la tine - comedie, SUA, 1999
0,15 Gideon - dramă, SUA, 1999

DISCOVERY

10,00 Turbo
10,25 Actualități Discovery
10,55 Fantomele adâncurilor
11,50 Un ochi deschis asupra lumii
12,45 Confesiunile unui... avion Tiger Moth
13,10 Jurassica: Felinele
13,40 Arme de război
14,30 Design neconvențional
15,25 Invenții străvechi
16,15 Compania P
17,10 Salvatorul grădinilor: Design
17,35 Autostrada 66
18,05 Turbo
18,30 Actualități Discovery
19,00 Istoria redescoperită
20,00 Europa vie
21,00 Pe aripile vântului
21,30 Actualități Discovery
22,00 Misterele naturii
23,00 Fabrica de bani
0,00 Bodyguard
1,00 Power Zone
3,00 Un ochi deschis asupra lumii

ANIMAL PLANET

8,00 Contact extrem
9,00 Noile aventuri ale lui Black Beauty
9,30 Un câine cu imaginație
10,00 Lumea animalelor
10,30 Planeta animalelor
11,00 Salvați și salvatori
11,30 Medicul veterinar
12,00 Aventurile vânătorului de crocodili
12,30 Minți de înghețată apele!
13,00 Aventurile vânătorului de crocodili
14,00 În mijlocul naturii
14,30 Acvanauții
15,00 Salvați și salvatori
15,30 Medicul veterinar
16,00 Pacienții lui Harry
16,30 Reportaje de la zoo
17,00 Rase de câini
18,00 Lumea animalelor
18,30 Aventurile vânătorului de crocodili
19,00 Salvați animalele!
19,30 În mijlocul naturii
20,00 Veterinari în Africa
21,00 Spitalul animalelor
21,30 Animale legendare
22,00 Ilustrate din natură
22,30 Aventurile lui O'Shea
23,00 Africa neîmblânzită

TV 2

6,50 Ediție matinală; **9,35 Bogați și frumoși** - s.; **10,00 Plin de viață** - s.; 11,00 Ajută-te singur!; 11,25 Ofertă directă; 11,25 Gânduri matinale; 12,30 Galerie istorică maghiară; **13,05 Medic în Alaska** - s.; **13,55 Victime inocente** - dramă, SUA, 1995, cu Linda Hamilton; **15,35 Hercules** - s.; **16,30 Pe aripile vântului** - s.; **17,25 Visători îndrăgostiți** - s.; **18,10 Ramona** - s.; **19,00 Maria Isabel** - s.; 19,30 Fapte; 20,00 Roata norocului; 20,40 Gură de copil; **21,00 Înger sălbatic** - s.; **21,30 Esperanza** - s.; **22,15 Jennifer 8** - thriller, SUA, 1992, cu Andy Garcia, Uma Thurman; 0,25 Bună seara, Ungaria; 0,55 Talkshow pe Internet; **1,55 Inamici jurați** - s. pol. SUA; 2,45 Internet

PRO 7

7,05 Mallorca - s.; **7,30 Simpsonii** - s.; **7,55 Cine-l șeful?** - s.; **8,25 Roseanne** - s.; **9,55 Cybill** - s.; **10,50 Apartamentul lui Joe** - comedie, SUA, 1996; **12,05 Matlock** - s.; **13,05 Roseanne** - s.; **13,35 Oh, baby** - s.; 14,00 Sam; 15,00 Talk-show-uri; 18,00 Taff magazin; **18,30 Cybill** - s.; **19,00 Sabrina** - s.; **19,30 Fam. Bundy** - s.; **20,00 Simpsonii** - s.; 20,30 Galilea magazin; 20,55 Știri; **21,15 Buffy, spaima vampirilor** - s.; **22,15 Angel** - s.; **23,10 La limita imposibilului** - s.; **0,10 Roboții viitorului** - doc.; **1,05 Fotomodele** - erotic, SUA, 1995

RTL

7,00 Matinal; 7,30 Bună dimineața; **8,00 Între noi** - s.; **8,30 Vremuri bune...** - s.; **9,00 Meșterul casei** - s.; 10,00 Magazin; **10,30 Dr. Stefan Frank** - s.; **11,30 Dr. Brucker** - s.; 12,30 Duelul familiilor; 13,00 Magazinul amiezii; 14,00 Talkshow-uri; **17,00 Meșterul casei** - s.; **18,00 Frizerul** - s.; **18,30 Între noi** - s.; 19,00 Mag. regional; 19,30 Exclusiv; 19,45 Știri RTL; 20,10 Exploziv magazin; **20,40 Vremuri bune, vremuri rele** - s.; **21,15 Sedusul** - dramă, Germania, 2000; 23,10 Stern TV magazin; 1,00 Știrile nopții; **1,30 Susan** - s.

TV 5

13,05 Întrebări; 13,30 Jurnal; 14,05 Timpul prezent; 15,00 Jurnal; **15,15 Lyon Police Speciale** - s.; 17,00 Jurnal; 17,15 Invitatul TV 5; 17,30 Magazin; 18,05 Piramide; 18,30 Întrebări pentru campion; 19,00 Jurnal TV 5; **19,15 Lyon Police Speciale** - s.; 21,00 Jurnal Elveția; 21,30 Jurnal France 2; 22,05 În numele legii; 23,00 Jurnal TV 5; **23,15 Medicii** - s.;

EUROSPORT

9,30 Auto - Raliul Paris - Dakar et. 9, rel.; 10,00 Schi alpin CM, Abelbaden; 11,00 Fotbal de sală - Schwerin; 12,00 Natație - înot sincron Zürich; 13,00 Tenis de masă; 14,00 Tenis - turneu WTA Sydney; 15,00 Sanie CM - Triesenberg; 15,30 Tenis - turneu WTA Sydney ziua 4; 15,15 Biatlon CM - Ruhpolding în direct; 16,45 Tenis - turneu WTA, Sydney, ziua 4; 18,30 Schi fond CM Salt Lake City în direct; 19,30 Biatlon - Ruhpolding; 20,30 Schi fond - Salt Lake City; 20,45 Patinaj viteză CM Seul; 21,15 Fotbal de sală, Maspalomas/SP: Eidhoven-Rosenborg în direct; 0,00 Sportcentre; 0,15 Tenis - turneu WTA Sydney; 23,30 Auto - Raliul Paris-Dakar etapa 10; 1,45 Auto - Raliul Paris-Dakar.

VĂ RECOMANDĂM

ROMÂNIA 1, 23,30 - Dreptate fără lege - acțiune

Nimeni nu pretinde că munca de polițist este una ușoară. Pentru a-ți face datoria cum trebuie, curajul, inventivitatea și verticalitatea nu pot lipsi. Există, din păcate, situații în care munca unor oameni ai legii se duce pe apa sâmbetei, căci alții, persoane supuse și onorabile, au grijă ca răufăcătorii, fie ei hoți, fie criminali, să-și vadă în continuare de treabă, nestingheriți. Doi agenți FBI, Michael Rooker și Helen Simms trebuie să-și unească forțele pentru a opri o bandă de polițiști renegați, decișI să facă dreptate pe cont propriu și prin propriile metode.

VĂ RECOMANDĂM

HBO, 20,00 - Lucruri pământești - comedie

Pentru Charlotte Emory, nevasta unui respectabil preot, viața nu mai are mult farmec , fiind doar un șir de lucruri mărunte și monotone. Ce nu ar da pentru un pic de aventură, un pic de neprevăzut! Ei bine, într-o zi, dorința femeii se îndeplinește, iar ceea ce ar fi trebuit să fie o vizită obișnuită la banca din apropiere se transformă într-o aventură de neuitat.

Mai precis, Clarlotte se va trezi luată ostatică de un hoț cam neîndemânatic, pe nume Jake Simms, care vede în spargerea unei bănci soluția tuturor problemelor sale.

TVR 1

7,00 Telematinal
9,00 Jurnal regional
9,40 Practic TV
10,30 TVR Cluj-Napoca
11,20 TVR Iași
12,10 TVR Timișoara
13,00 Tezaur folcloric - rel.
14,00 Jurnalul de prânz
14,15 Ciberfan
14,30 TVR Craiova
15,30 Vorbește-mi - s.
16,00 Panorama
17,30 Încurcături în familie - s.
18,00 Corect!
18,10 Impas în doi
19,00 Infomania
19,10 Avanpremieră Știri
19,15 Pasiuni - s.
20,00 Jurnal * Meteo
20,40 Sport
20,45 La morală
22,15 Cu ochii'n 4
23,15 Jurnalul de noapte
(▲) 23,30 Dreptate fără lege - acțiune, SUA, 1998

TVR 2

7,00 Tip-top, mini-top - rel.
7,30 S Club 7 la Miami - s. rel.
7,55 Desene animate - rel.
8,20 Veni, video, vici! - rel.
8,35 Toți, împreună
9,40 Pragul de sus - rel.
11,05 Știri
11,15 Călătorind prin țară - rel.
11,50 Dincolo de pod - f., rel.
13,30 Cronici votive - rel.
14,00 Desene animate
14,45 Femeia ispititoare - s.
15,30 Veni, video, vici!
15,50 Știri
16,00 Volei: România-Italia și Universitatea Bacău-Modena Volei Club
17,35 Familia și legea - s.
18,30 Telejurnal TVR 2
19,00 Cinci pentru națiune
20,45 S Club 7 la Miami - s.
21,15 Pe muchie de cuțit
22,10 Afaceri la cheie
22,25 E dreptul tău!
22,40 Știri
22,45 Știri bancare și bursiere
22,50 Sudul îndepărtat - dramă, Franța, 1997, partea a doua
0,40 TVM. Mesager

PRO TV

7,00 Monștrii - s.
8,00 Sherlock Holmes - s.
8,45 Departe de lumea dezlănțuită - s.
9,30 Chimp TV - s.
10,00 Tânăr și neliniștit - s. rel.
11,00 Chicago Hope - s. rel.
12,00 Tom Show - s.
(●) 12,30 Extralarge I - Țintă mișcătoare - rel.
14,15 Fitz - s.
15,05 Expertul - s. rel.
16,00 Tânăr și neliniștit - s.
16,55 Jocuri magice
17,00 Știrile Pro TV
17,40 Sens unic
17,45 Teo
18,45 Pro TV te ascultă ce vezi * Vremea
19,00 Știrile Pro TV
(●) 20,00 Stăpânii apei - SF/acțiune, SUA, 1995
21,55 Știrile Pro TV
(●) 22,00 Extralarge I - Yo-Yo - f. artistic, cu Bud Spencer
23,45 Știrile Pro TV
0,00 PRO TV te ascultă ce vezi
0,10 Seinfeld - s.
0,35 Chicago Hope - s.
1,30 Doug și Carrie - s.
2,00 Chestiunea zilei - retrospectivă 2000

TV ACASĂ

7,00 Știrile de Acasă - rel.
8,00 Miracolul iubirii - s. rel.
9,00 Dragoste și putere - s. rel.
9,30 Fiorella - s. rel.
10,40 Luisa Fernanda - s. rel.
11,30 Iubire fără limite - s. rel.
12,30 Dragoste nebună - s. rel.
13,25 La casa de vis - rel.
14,00 Incident la Ox-Bow - f. rel.
15,30 Înger sălbatic - s.
16,20 Desene animate
16,30 Miracolul iubirii - s.
17,30 Dragoste și putere - s.
18,00 Fiorella - s.
19,00 Iubire fără limită - s.
20,00 Știrile de Acasă
20,40 Dragoste nebună - s.
21,30 Luisa Fernanda - s
22,30 Stația de autobuz - f., SUA, 1956
0,40 Știrile de Acasă - rel.
1,15 Ia-mă acasă - rel.
2,20 Acasă la români - rel.

ANTENA 1

7,00 Observator
8,00 'Neața
11,00 Phffft - comedie, SUA, 1954
13,00 Știrile amiezii
13,15 Dragostea învinge - s.
14,00 Prieteni adevărați - comedie, SUA, 1970
16,00 Zile din viața noastră - s.
17,00 Știri
17,20 Te voi iubi mereu - s.
19,00 Observator
20,00 Justițiarul - acțiune, SUA, 1982
22,00 Marius Tucă Show
23,00 Observator
23,30 Noaptea târziu cu Mircea Badea
0,30 Muzica destinului - dramă, SUA, 1993
2,00 Suflete rătăcite - s.
3,15 Te voi iubi mereu - s. rel.
4,00 Noaptea târziu cu Mircea Badea
5,00 Uraganul - s.
6,00 Ape liniștite - s.

TV ARAD

7,00 Știri TVA - rel.
7,30 Mileniul trei - rel.
8,00 'Neața
11,00 Phffft - comedie, SUA, 1954
13,00 Știrile amiezii
13,15 Dragostea învinge - s.
14,00 Prieteni adevărați - comedie, SUA, 1970
16,00 Zile din viața noastră - s.
17,00 Știri
17,20 Divertisment
18,00 Emisiune în limba germană
18,30 Știri TVA
19,00 Observator
20,00 Justițiarul - acțiune, SUA, 1982
22,00 Marius Tucă Show
23,00 Știri TVA - rel.
23,30 Noaptea târziu cu Mircea Badea
În continuare programul este identic cu cel al Antenei 1

TV INTERSAT

8,25 Deschiderea programului
8,30 Cafeaua de dimineață
9,30 Trei destine - s.
10,15 Neon Rider - s.
11,00 Știrile Intersat - Vocea străzii - Reportajul zilei
12,00 Norocul începătorilor - film
13,30 Din culisele grădinii ZOO - s.
14,00 Des. animate
14,30 Animalele fraților Kratts - s.
15,00 Emisiune în limba germană - rel.
15,30 Odissea - s.
16,00 Adrenalină
17,00 Deșertul vorbește- s.
17,30 Comorile lumii
17,45 Obiectiv economic
18,00 Avanpremiera știrilor Intersat
18,02 Haideți să ne jucăm - s.
18,15 Știrile Intersat * Vocea străzii * Reportajul zilei
19,00 Trei destine - s.
20,00 Trei ceasuri rele - s.
21,00 Lumea animalelor sălbatice - s.
(▲) 21,30 Bestiile - film
23,30 Știrile Intersat * Vocea străzii * Reportajul zilei - rel.
(■) 0,00 Erotica
5,00 Închiderea programului

ATOMIC TV

7,00 Selector
10,25 Reactor - rel.
10,30 Selector - muzică pe bandă rulantă
11,00 Atomix - rel.
14,00 Interactiv
15,30 Proaspete și fierbinți
15,55 Reactor - știrile zilei
16,00 Rockada - rel.
17,00 Selector
19,00 Atomix
21,55 Reactor - știrile zilei
22,00 Atomic Café
22,30 Selector
23,00 Metropolis
0,00 Insomnia

BUDAPESTA 1

6,42 Matinal; 6,45 Lumea satului; 7,00 Matinal; 9,30 Mileniu; **9,35 Totul pentru iubire** - s.; 10,30 Matinal; 13,00 Știri; 13,10 Jurnale regionale; 14,00 Magazinul minorităților; 15,00 Arhiva de filme - Jurnale din 1939; **15,15 Primăvară mortală** - f. Ungaria; 16,50 Mileniu; 17,00 Curs de limba germană; 17,30 Credințele de astăzi; 17,55 Calea rattanului - doc.; 18,25 Parcuri naționale croate; 19,00 Știri; **19,20 A noastră-i cetatea** - s.; 20,15 Jurnal internațional; 20,30 Știri; 21,00 Oaza - em. lui Kepes Andras; 23,10 Știri; 23,15 Actual; 23,50 Panorama; **0,20 Izolată** - thriller, SUA, 1995

BUDAPESTA 2

6,45 Lumea satului; 7,00 Matinal; 9,30 Povestirile mileniului; 10,00 Din arhiva TV; 11,05 Arany Janos - Toldi 2; 12,00 A fost odată o cafenea TV; **13,00 Secretul vechii mine** - s.; 14,00 Știri; 15,00 Fum de aur; 16,35 Corul de copii al MTR; 17,00 Strada școlii; 18,30 Destine; 19,00 Copiii deosebiți ai lumii; 19,30 Telesport - handbal masculin; 20,30 Copiii cântă; 20,45 Desene animate; 21,00 Știri, meteo; 21,45 Maghiari celebri; **22,40 Thyl Ulenspiegel** - s. Rusia; 24,00 Ora de închidere; 1,00 Halo, sunt aici!; 2,35 Actual

VĂ RECOMANDĂM

PRO TV. 22,00 Stăpânii apei - acțiune SF

Terra, anul 2033. În urma unei catastrofe ecologice de proporții, întinderile pământului s-au transformat într-un vast deșert, iar apa a devenit o raritate, motiv pentru care s-a înființat un ciudat Departament al Apei, condus de nemilosul Kesslee. Folosindu-se de rezerva de apă pe care o au la dispoziție, membrii departamentului urmăresc să preia conducerea lumii, scop destul de ușor de atins căci oamenii ar face orice pentru un strop de apă. În calea îndeplinirii planurilor lor stă, însă, Rebecca Buck, poreclită „Tank Girl", o tânără rebelă și imprevizibilă care, ajutată de alți prieteni curajoși, încearcă să readucă lucrurile la normal.

VĂ RECOMANDĂM

HBO - 18,30 Submarinul trăzniților - comedie, SUA, 1996

PRIMA

7,00 Salvați de clopoțel - rel.
8,00 Emisiune pentru copii
10,00 Eddie McDowd - ep. 1
11,00 Sport Magazin
14,00 Motor
15,30 Viper - ep. 6
16,30 Salvați de clopoțel - s.
17,30 Magazin
18,00 Focus
19,00 Real TV
19,30 Impact
20,00 Vrei să fii miliardar?
21,00 Glorie - f. SUA, 1989, cu Denzel Washington, Matthew Broderick
23,00 Magazin - rel.
23,30 Impact - rel.
0,30 Sex cu Nadine

TELE 7 ABC

8,00 Documentar
9,00 Țara Spiridușilor
10,00 Concert
11,00 Derrick - s., rel.
12,00 Domino
13,00 Ora unu a venit
13,05 Weekend ABC
15,00 Club ABC
15,30 Documentar
16,00 Lumea misterelor
17,00 Concert
18,00 Lumea în clipa 2000
19,00 Documentar
19,30 Țara noastră
20,00 As Show
21,00 Telejurnal
21,30 Țara noastră
21,35 Documentar
22,00 Îți mai aduci aminte, doamnă?
23,00 Derrick - s.
0,00 Gala Tele 7
1,00 Ora unu a venit - rel.
1,05 Lumea misterelor - rel.
2,15 Telejurnal - rel.
2,45 Derrick - rel.
4,00 Îți mai aduci aminte, doamnă? - rel.
5,00 Lumea în clipa 2000 - rel.
6,00 As show - rel.
7,00 Concert

HBO

10,00 Desene animate
10,30 Dragă, am micșorat copiii! - s.
11,15 Furnicutze - d. a. SUA, 1998 Voci: Woody Allen, Jennifer Lopez, Sharon Stone, Sylvester Stallone
12,45 Iubirea e un lucru foarte mare - comed. SUA, 1997, cu Sean Penn, Robin W. Penn
14,15 Viață de liceu - comed. SUA, 1998, cu Jennifer Love Hewitt
16,00 Droguri de casă - comed. SUA, 1998
17,45 Adio, iubite! - f. SUA, 1999
19,30 Cinema Cinema Cinema
20,00 Șacalul - f. SUA, 1997, cu Bruce Willis, Richard Gere, Sidney Poitier
22,00 Vii sau morți - f. SUA, 1996
23,45 Banii vorbesc - comed. SUA, 1997
1,15 Masacru în Texas: Generația următoare
2,45 Doi plus doi - comedie SUA, 1997

DISCOVERY

10,00 Turbo Cele mai noi modele de mașini
10,25 Pasiunea pentru automobile
10,55 Natura Asiei: Teritoriul maimuței roșii
11,50 Comori pierdute ale antichității: Grecia
12,45 Zboruri de încercare
13,40 Mașini extreme
14,30 Power Zone: Tancurile
15,25 Ascensoarele
16,15 Zoofobia
17,10 Salvatorul grădinilor
17,35 Statul ecologic
18.05 Istoria redescoperită: Rachetele
19,00 Luni de război
20,00 Câmpuri de bătălie: Vietnam
21,00 Campionatul mondial de poker
22,00 Delincvenți celebri
23,00 În luptă cu ura
0,00 Dosarele FBI: Mercenarul
1,00 Cea mai periculoasă meserie din lume: Reporterii
2,00 Medici detectivi
3,00 Criminaliștii: Procesul secolului

ANIMAL PLANET

8,00 Păsările marine din Gaspe
9,00 Rude apropiate
10,00 Aventurile vânătorului de crocodili
11,00 Zig & Zag
11,30 Acvanauții
12,00 Lassie
12,30 Un câine cu imaginație
13,00 Salvați animalele
13,30 Reportaje de la zoo
14,00 Povestiri despre cai
15,00 Veterani în Africa
16,00 Maimuțele antropoide din Africa
17,00 Afaceri cu balene
18,00 Ultima speranță a elefantului african
19,00 Minți de îngheață apele
20,00 Polițiștii și câinii polițiști
21,00 Ilustrate din natură
21,30 Intrușii
22,00 Vânătorul de crocodili
23,00 Contact extrem
23,30Aventurile lui O'Shea
0,00 Apel de urgență: Ediție specială
1,00 Acvanauții

TV 2

7,00 Rădăcini; 7,30 Biblia pentru copii; 8,00 Matincu, desene animate; 10,00 Desene animate; 12,00 Party TV - magazin; 13,00 Lumea sălbatică - doc.; **14,00 Călăreții vântului** - s.; **14,45 Nord și sud** - s.; **15,45 De la unu la doi** - s.; **16,15 Buni prieteni** - s; **16,45 Conan, aventurierul** - s., SUA; **17,40 Aventurile lui Sindbad** - s.; **18,40 Hercules** - s.; 19,30 Fapte; **20,05 Air America** - s. aventuri, SUA, cu Lorenzo Lamas; **21,00 Dispărut în acțiune - f. acț. SUA**, cu Chuck Norris; **22,40 Jasck Reed 3 - Polițistul cinstit - f. pol. SUA**, cu Brian Dennehy; **0,15 Misiune periculoasă - s. acț.; 1,05 Trandafir și spini - f. SUA**, cu Robert Duvall

PRO 7

7,20 Desene animate; **12,20 Babylon 5 - s.** SF SUA; **13,10 Piele de găină - s.; 13,35 Simpsonii - s.; 14,25 Lava, Lava - s.; 14,30 Familia Bundy - s.; 15,35 Dharma & Greg - s.; 16,00 Prieteni - s.; 16,30 Jesse - s.; 17,00 New York Life - s.; 18,00 Vrăjită - s.**; 19,00 Povești de dragoste - show; **21,15 Inimă neînfricată - f. istoric SUA, 1995**, cu Mel Gibson, Sophie Marceau; **23,15 Cele 12 maimuțe - f. fant. SUA, 1995**, cu Bruce Willis; **0,50 Morții nu dansează - f. acț. SUA, 1997; 2,20 Ravager - f. SF SUA, 1996**

RTL

6,30 Desene animate; 9,05 Disney Club; 9,30 Desene animte; **11,50 Power Rangers;** 12,15 Des. animate; **13,15 ? - s.; 13,30 Treptat, treptat - s.**; 14,00 Schi - trambulină Birschofshofen - finala, în direct; **17,20 Meșterul casei - s .; 17,50 Sleders - s.**; 18,45 Top 2000 - Hiturile anului; 19,45 Știri; 20,10 Exploziv magazin; 21,15 Anastasia - f. d. a. SUA,1987; **23,15 Oțel albastru - thriller SUA, 1989**, cu Jamie Lee Curtis; **1,35 Meșterul casei - s.**

TV 5

15,15 Magazin; 17,00 Jurnal; 17,30 Gurmanzi; 18,05 Piramide; 18,30 Întrebări pentru campion; 19,00 Jurnal TV 5; 19,15 Circ; 21,00 Jurnal Belgia; 21,30 Jurnal France 2; 22,05 Teatru: Iepurele vânător; 23,00 Jurnal TV 5; 23,15 Le Crazy Horse; 0,15 Le Cabaret Latin; 1,00 Jurnal Elveția; 2,40 Soir 3; 3,10 Toată lumea vorbește despre asta

EUROSPORT

9,30 Raliul Paris-Dakar; 10;30 1000 Sporturi extreme; 10,30 Schi alpin - Maribor, slalom uriaș - fem., în direct; 11,30 Schi - trambulină Birschofshofen; 12,00 Biatlon CM Oberhof , în direct; 12,45 Schi alpin CM Maribor; 13,15 Schi alpin CM Maribor în direct; 13,45 Schi - combinata nordică Schonach în direct; 14,15 Biatlon CM - Oberhof în direct; 15,00 Tenis - turneu ATP Doha - semifinală în direct; 18,00 Schi alpin - slalom uriaș; 19,00 Schik trambulină Birschofshofen; 20,30 Biatlon CM; 22,00 Aerobic CE Bruxelles; 23,00 Sporturi extreme; 23,30 Auto - Raliul Paris-Dakar, 0,00 Sport-centre; 0,15 Schi-trambulină

VĂ RECOMANDĂM

ANTENA 1, ora 20,00 - Oameni respectabili - f. acțiune

Mike Battaglia, de „meserie" ucigaș plătit, se alfă în slujba șefului mafiot Charlie D'Amico. Lucrurile merg destul de bine pentru criminal, dar soția sa, Ruthie, este mereu nemulțumită. Ea ar dori ca Mike să înainteze pe scara ierarhică a clanului și chiar să ajungă șeful acestuia. Și, într-o bună zi, trei ghicitoare îi prezic ucigașului plătit, un viitor strălucit. El urmează să devină în curând șeful Mafiei. Există însă un „obstacol" în calea sa. Charlie D'Amico, adevăratul naș.

VĂ RECOMANDĂM

HBO - ora 20,00 - „Șacalul"

Șacalul (Bruce Willis), un asasin plătit fără milă, angajat de oameni sus-puși pentru a elimina o înaltă oficialitate din guvernul Statelor Unite. Prețul său? 70 milioane de dolari. Aflat mereu în mișcare, schimbându-și continuu identitatea și „bârlogul", totul despre acest om este învăluit în mister. Directorul FBI se află în fața celei mai mari provocări din carieră. În colaborare cu Valentina Koslova, o fermecătoare agentă de origine rusă, Preston face tot posibilul pentru a da de urmele Șacalului. Cei doi realizează că singura lor speranță o constiutie Declan Mulqueen (Richard Gere), un agent secret sub acoperire, care a mai avut de-a face cu periculosul Șacal.

TVR 1

7,00 Ceasul deșteptător
8,00 Universul credinței
9,00 Desene animate
9,30 Kiki Riki Miki
10,30 Viața satului
12,00 Tezaur folcloric
13,00 De luni până duminică
13,45 Jurnalul de prânz
14,00 Național TV Bingo Liberty
17,00 Marcel Pavel și prietenii săi
(●) 18,00 Atenție! Motor! - s.
18,50 Trupa de șoc caută o vedetă!
20,00 Jurnal. Meteo
20,25 Sport
(●) 20,30 Omul care știa prea puțin - comedie, SUA, 1997
22,10 Știrile de sâmbăta asta
22,40 Anul sportiv 2000
23,50 Jurnalul de noapte
0,00 Profesioniștii

TVR 2

7,00 On line - rel.
7,30 Din goana trenului - rel.
8,00 Desene animate
8,30 Tradiții
9,00 Medalion de interpret
9,30 Ferma
10,30 Cronici votive
11,00 Călătoriile lui Ics
11,30 Desene animate
12,00 Piatra magică
12,30 Tip-top, mini-top
13,05 Splendorile naturii
14,00 Arta apărării
14,30 Știri
14,40 În numele sportului
15,15 Celebrități ale secolului XX
16,05 Star Trek Voyager - s.
17,00 Boemă de Timișoara - doc.
17,30 Paralele inegale
18,30 Telejurnal TVR 2
18,40 Mike Hammer, detectiv particular - s.
19,30 Spectacolul lumii văzut de I. Grigorescu
20,00 Melodia secolului
21,05 Familia Porter - s.
21,40 Baschet masculin: Toronto - Seattle
23,45 Desene animate
0,10 TVM. Mesager

PRO TV

7,00 Desene animate
8,00 Diabolik - s.
8,30 Micii războinici - d.a.
9,00 Super Abracadabra
10,00 Gemenele - s.
11,00 Secretele războiului - primul episod
12,00 Profeții despre trecut
12,50 Știrile PRO TV
13,00 Maggie - s.
13,30 Dharma și Greg - s.
14,00 Stan și Bran în armată - f. artistic
(●) 15,45 În loc de rămas bun - dramă/dragoste, Israel/SUA, 1986
17,15 Opposite Sex - s.
18,05 Melrose Place - s.
19,00 Știrile Pro TV
19,30 Ally McBeal - s.
(●) 20,30 Dosarul Pelican - acțiune/thriller, SUA, 1993
23,00 Marcă înregistrată
23,30 Suflete pierdute - s.
0,30 Poltergeist - moștenirea - s.
(■) 1,30 Woman - s.
2,00 Dharma și Greg - s. rel.
2,30 Steaua ta norocoasă - rel.

TV ACASĂ

7,00 Al șaptele cer - s. rel.
7,50 Căsuța poveștilor - rel.
8,15 Miracolul iubirii - s. rel.
9,05 Dragoste și putere - s. rel.
9,30 Fiorella - s. rel.
10,30 Ramona - s. rel.
11,20 Doctorul casei
11,55 La casa de vis
12,30 Destine celebre: Mohammed Reza Pahlavi - ultimul șah al Iranului
13,30 Trei femei - s.
15,00 Huckleberry Finn - s.
15,25 Ia-mă acasă!
16,00 Acasă la români - emisiune de muzică populară
17,30 Dragoste și putere - s.
18,00 Fiorella - s.
19,00 Columbo: Crimă cu efecte speciale - suspans, SUA, 1989, cu Peter Falk
20,40 Al șaptelea cer - s.
* Vremea de Acasă
21,30 Fotbal II Calcio: A.C. Milan - Internazionale Milano, în direct
23,30 Supraviețuirea - muzical, SUA, 1983
1,05 Dragoste și putere - rel.
1,30 Acasă la români - rel.
2,20 Acasă la români - rel.
Teleshopping
3,30 Acasă la români - rel.
4,50 COLUMBO: CRIMĂ CU EFECTE SPECIALE - suspans SUA, 1989

ANTENA 1

6,50 Sahara - dramă, SUA, 1943
8,20 De ce America?
10,00 Animax - desene animate
12,00 Tânărul Indiana Jones - s.
14,00 Totul va fi bine
16,00 Amazon - s.
17,00 Prezentul simplu
18,00 Marele război - s.
19,00 Observator
19,50 TeleEurobingo Show
(●) 23,00 Greșelile trecutului - dramă, SUA, 1994
1,00 Pe cont propriu - rel.
2,00 Totul va fi bine - rel.
4,00 Tânărul Indiana Jones - rel.
5,00 De ce America? - rel.

TV ARAD

9,00 Știri TVA - rel.
9,30 Lumea mare a celor mici - rel.
10,00 Animax - desene animate
12,00 Tânărul Indiana Jones - s.
14,00 Totul va fi bine
16,00 Amazon - s.
17,00 Prezentul simplu
18,00 Muzică populară
18,30 Știri TVA
19,00 Observator
19,50 TeleEurobingo Show
(●) 23,00 Greșelile trecutului - dramă, SUA, 1994
În continuare programul este identic cu cel al Antenei 1

TV INTERSAT

8,55 Deschiderea programului
9,00 Aur în adevăratul sens al cuvântului - film
10,30 Desene animate
11,00 Știrile Intersat * Vocea străzii * Reportajul zilei - rel.
12,00 Visele unui copil al străzii - film
13,30 Odiseea - s.
14,00 Show cu ecou - rel.
16,00 Deșertul vorbește - s.
16,30 Lumea animalelor sălbatice - s.
17,00 Când inima așteaptă - s.
17,30 Haideți să ne jucăm - s.
18,15 Retrospectiva Știrilor Intersat
19,00 O chestiune de onoare - film
20,30 Cavaleri și războinici - s.
21,30 Provocarea tehnologiei - s.
22,00 Altă pereche de ași - film
23,30 Retrospectiva Știrilor Intersat
0,00 Erotica
5,00 Închiderea programului

ATOMIC TV

7,00 Selector
11,30 Atomic Café - rel.
12,00 Reactor
12,30 Vot - rel.
13,30 Hai-Hui - rel.
14,00 Interactiv
16,00 Selector
18,30 Atomix
21,30 Selector
23,30 Insomnia

BUDAPESTA 1

7,30 Magazinul satului; 8,00 Religie; **8,10 Süsü, balaurul** - muzical/marionete; 8,50 Insula duminicală; 10,25 Piața centrală - rep.; 12,00 Cultură și religie; 13,00 Știri; 13,10 Clipele norocului; 13,35 Clinica TV - magazin medical; 14,05 Cimbora; 14,30 Telesport, fotbal de sală; 16,10 Calendar advent; 16,35 Religie; 17,05 Ars Hungarica 2/1; 17,35 Micul dejun la Retyez; 18,30 Șic - magazin de modă; 19,00 Minunile Europei, 12/12; 20,05 Săptămâna; 20,45 Jurnal; 21,05 Șlagăr TV; 22,05 Vin repede; 23,05 Portret Traub Janos; 0,00 Doamnele aleg

BUDAPESTA 2

7,00 Matinal; 7,55 Curs de lb. germană; 8,25 Viața satului; 8,50 Religie; 10,45 Musica Historica; 11,00 Insula duminicală; 12,30 Du-te vino - sport copii; 13,00 Zanzibar - em. pt. tineri; 14,25 Automobil; **14,55 Pe urmele razelor de soare** - s.; 15,30 Care afectează; 16,00 Copii pictori la Paris; 16,30 Jani merge acasă - rep.; 17,00 Telesport: Ungaria - Croația, handbal masc.; 18,30 A fost odată; 19,20 Satelit - cabaret; 19,55 Castravete - show politic; 20,15 Sf. Elisabeta, 11/11; 20,30 Arhivă de film milenară; 20,40 Jurnale din 1939; **21,00 5 și 40** - f. Ungaria; 22,20 Săptămâna; 23,20 Știri, sport; 23,35 Cele mai murdare - doc.; 1,25 Oferta nopții

VĂ RECOMANDĂM

PRIMA - 21,00 Clanul Sicilienilor - dramă, Franța, 1969

VĂ RECOMANDĂM

HBO, ora 20,00 Mesaj de departe - romantic

După un dureros divorț, Theresa Osborne își alină suferința petrecând cât mai mult timp cu fiul său, Jason, și muncind pe brânci la „Chicago Tribune". În relațiile cu cei din jur, Theresa încearcă să pară stăpână pe situație, jurându-și ca niciodată să nu mai fie vulnerabilă în fața cuiva, cu atât mai puțin vizavi de vreun bărbat. Într-una din zile, profitând că Jason este în vizită la tatăl său, femeia pornește într-o plimbare de una singură pe plajă. Nu mică îi este mirarea să găsească, adusă de valuri, pe țărm o sticlă, în interiorul căreia este închisă, cu grijă, o emoționantă scrisoare de dragoste, semnată pur și simplu „G". Sensibilitatea misterioasei epistole o impresionează profund pe Theresa, determinând-o să pornească în căutarea autorului scrisorii.

PRIMA

7,00 Salvați de clopoțel - s. rel.
8,00 Prima Mix!
13,30 Milagros - s.
14,30 Cinemagia
15,00 Motor
15,30 Viper - s.
16,00 Salvați de clopoțel - s.
17,00 Magazin
18,00 Focus
19,00 Real TV
19,30 Impact
20,00 Lacul - thriller, SUA, 1998
22,00 Stil
23,00 Focus Plus
23,30 Impact - rel.
0,00 Viper - rel.

TELE 7 ABC

7,00 Bună dimineața, România!
10,00 La ordinea zilei - rel.
11,30 Dați vina pe Corina!- rel.
12,20 Gura lumii
12,30 Ofsaid
13,00 Ora unu a venit
13,05 Ofsaid- continuare
14,15 Cutia muzicală
14,45 Derrick - s.
16,00 Post Meridian
17,00 Dați vina pe Corina!
18,00 24 din 24
18,20 As Show
21,00 Telejurnal
21,30 Documentar
21,45 Gura lumii
22,00 Măștile puterii
23,15 Documentar
1,00 Ora unu a venit - rel.
1,05 Post Meridian - rel.
2,15 Telejurnal - rel.
2,45 Documentar
4,00 Dați vina pe Corina! - rel.
5,00 Măștile puterii- rel.
6,00 Gala Tele 7 - rel.

HBO

10,00 Masca lui Zorro - av., SUA, 1999
12,15 Sărutul dulce al răzbunării - thriller, SUA, 1997
14,15 Cinema cinema cinema
14,45 Specii 2 - SF, SUA, 1998
16,15 Fum de țigară - dramă, SUA, 1995
18,15 Gloria - dramă, SUA, 1999
20,00 Inimă de dragon - av., SUA, 1996
21,45 Șacalul - thriller, SUA, 1997
23,45 Showgirls - erotic, SUA, 1995

DISCOVERY

10,00 Turbo
10,25 Actualități Discovery
10,55 Australia sălbatică
11,50 Istoria redescoperită
12,45 Soluții de trafic
13,10 Călători în timp
13,40 Elicoptere în patrulare
15,25 Știința supraviețuirii
16,15 Forțe speciale
17,10 Bărci de vis
17,35 Statul ecologic
18,05 Turbo
18,30 Actualități Discovery
19,00 Un ochi deschis asupra lumii
20,00 Fantomele adâncurilor
21,00 Confesiunile unui... avion Tiger Moth
21,30 Actualități Discovery
22,00 Design neconvențional
23,00 Invenții străvechi
0,00 Compania P
1,00 Power Zone
3,00 Istoria redescoperită

ANIMAL PLANET

8,00 Vasul Quest
9,00 Noile aventuri ale lui Black Beauty
9,30 Un câine cu imaginație
10,00 Lumea animalelor
10,30 Planeta animalelor
11,00 Salvați și salvatori
11,30 Medicul veterinar
12,00 Aventurile vânătorului de crocodili
12,30 Minți de îngheață apele!
13,00 Contact extrem
14,00 Veterinari în Africa
14,30 Urgențe veterinare
15,00 Pacienții lui Harry
15,30 În ajutorul animalelor sălbatice
16,00 Contact extrem
16,30 Acvanauții
17,00 Minți de îngheață apele!
18,00 Planeta animalelor
18,30 Aventurile vânătorului de crocodili
19,00 Salvați animalele!
19,30 În mijlocul naturii
20,00 Îngrijitor în Parcul San Diego
21,00 Animale de la A la Z
21,30 Fantomele nopții
22,00 Acvanauții
23,00 Lupii mării
0,00 Urgențe veterinare

TV 2

6,50 Bună dimineață!; **9,35 Bogați și frumoși**-s; **10,00 Plin de viață** - s.; **10,30 Fărâme de știri** -s.; 11,00 Călătorii în lumea gastronomiei; 11,25 Ofertă directă; 12,15 Gânduri matinale; 12,30 Galerie istorică maghiară; 12,35 Fereastră spre Europa; **13,05 Medic în Alaska** - s.; **13,55 Fetele de la Savoy** - f. SUA cu Vanessa Williams; **15,35 Hercules** - s.; **16,30 Pe aripa vântului** - s.; **17,25 Visători îndrăgostiți** - s.; **18,10 Ramona** - s.; **19,00 Maria Isabel** - s.; 19,30 Fapte; 20,00 Acum sau niciodată - conc. tv.; 20,45 Gură de copil - emisiunea lui Friederikuzs Sandor; **21,00 Înger sălbatic** - s.; **21,30 Walker, Texas Ranger** - s.; **22,30 Primejdie de moarte** - f. act. SUA cu James Belushi; 24,00 Bună seara, Ungaria; **0,50 Bărbatul care știa prea multe** - thriller SUA cu James Stewart;

PRO 7

7,45 Mallorca - s ; **8,00 Simpsonii** - s.; **8,30 Cine-i șeful?** - s.; **8,50 Roseanne** - s.; **9,30 Cybill** - s.; **10,30 Rebelii** - f. rel; **12,05 Matlock** - s.; **13,05 Roseanne** - s.; **13,30 Oh, baby** - s.; **14,00** Sam - magazin; 15,00 Talkshow-uri; 18,00 Taff - magazin; **18,30 Cybill** - s.; **19,00 Sabrina** - s.; **20,00 Fam. Bundy** - s.; 20,55 Știri, meteo; **21,15 Apartamentul lui Joe** - comedie, SUA, 1996, cu Megan Ward; 22,50 Ucigașii mărilor - rep.; **0,15 Complotul** - thriller, SUA, 1995

RTL

7,00 Matinal; 7,30 Bună dimineața; 8,00 Seriale; 10,00 Matinal, 10,30 Dr. **Stefan Frank** - s.; 11,30 **Dr. Bruckner** - s.; 12,30 Duelul familiilor; 13,00 Magazinul amiezii; 14,00 Talkshow-uri; **17,00 Meșterul casei** - s.; **18,00 Frizerul** - s.; [illegible] **Între noi** - s.; 19,00 [illegible] seara - magazin; 19,30 Exclusiv; 19,45 Știri, sport, meteo; 20,10 Exploziv magazin; **20,40 Vremuri bune, vremuri rele** - s.; **21,15 Dublă misiune - Inimă de frate** - polițist, Germania, 2000; **23,15 Quincy** - s.; **0,15 Loc periculos** - s.; 1,10 Știrile nopții

TV 5

13,05 Întrebări; 13,30 Jurnal; 14,05 Divertisment; 15,00 Jurnal; **15,15 Quasimodo Del Paris**- s.; 17,00 Jurnal; 17,15 Invitatul TV 5; 17,30 Magazin; 18,05 Piramide; 18,30 Întrebări pentru campion; 19,00 Jurnal TV 5; **19,15 Quasimodo Del Paris**- s.; 21,00 Jurnal Elveția; 21,30 Jurnal France 2; 22,05 Timpul prezent; 23,00 Jurnal TV 5; **23,15 Lyon Police** - s.;

EUROSPORT

9,30 Auto - Raliul Paris-Dakar, et. 8, rel.; 10,00 Schi alpin - slalom uriaș, masc.; 11,00 Schi alpin - slalom uriaș masc. Abelboden în direct; 12,00 Schi, trambulină; 14,00 Schi - slalom uriaș masc. manșa 2 în direct; 15,00 All Sports; 15,30 Moto Trial - Sheffield; 17,00 Fotbal de sală Schwerin, rel.; 19,00 Sporturi extreme; 20,30 Schi alpin - slalom uriaș Abelboden; 20,30 Patinaj viteză CM; 21,00 Box în direct; 23,30 Auto - Raliul Paris-Dakar, etapa 2; 0,00 Sportcentre; 0,15 Auto - Monster Jam; 0,45 Schi alpin.

VĂ RECOMANDĂM

PRIMA TV - 20,00 - Lacul - thriller

Chiar dacă motivul care îi prilejuiește tinerei Jackie Ivers, reîntoarcerea în satul natal, Sant Vincente din California, nu este unul îmbucurător, fata de abia așteaptă să-și re[illegible] familia, prietenii și locurile dragi. Ajunsă acasă, Jackie va descoperi, însă, că lucrurile nu mai stau deloc așa cum știa ea, iar în localitate se petrec tot felul de ciudățenii. În primul rând, un om pe care-l știa decedat de ceva vreme, acum umbă „bine mersi" pe străzile orașului. Apoi, tatăl său, suferind de o boală incurabilă, s-a vind[illegible] ca prin minune, iar foștii pr[illegible] i se comportă ca și [illegible] n-[illegible] ai văzut-o vreodată.

VĂ RECOMANDĂM

HBO - 20,00 - Inimă de dragon - aventuri

„Cu multă vreme în urmă, când Omul era tânăr, iar Dragonul, deja bătrân, Marelui înțelept al rasei noastre i s-a făcut milă de Om, așa că a strâns toți Dragonii și i-a pus să jure că vor veghea întotdeauna asupra Omului." Aceasta este premisa în jurul căreia este construit acest film, plin de aventură, romantism și umor. O alianță incredibilă între un om de onoare, Bowen și o creatură de legendă, ultimul dragon de pe Pământ, numit Draco. Plasată în tumultuosul secol a X-lea, povestea debutează cu un mic prinț, care se trezește în mijlocul unei revolte a țăranilor, după ce tatăl său, nemilosul rege, este ucis.

TVR 1

7,00 Telematinal
8,00 Jurnal de dimineață
9,00 Jurnal regional
9,40 Practic TV
10,00 Desene animate
10,30 TVR Cluj-Napoca
11,20 TVR Iași
12,10 TVR Timișoara
13,00 Ora G
14,00 Jurnalul de prânz
14,15 CiberFan
14,30 Iartă-mă
15,30 Vorbește-mi!- s.
16,00 Puncte cardinale
16,30 Cronica
17,30 Încurcături în familie-s.
18,00 Corect!
18,10 Pentru dvs, doamnă!
19,00 Infomania
19,10 Avanpremieră știri
19,15 Pasiuni - s.
20,00 Jurnal. Meteo
20,40 Sport
(●) **20,40 Supa** - comed. SUA, 1997
22,00 Șapte zile -s.
22,55 Amprente
23,15 Jurnalul de noapte
23,30 Economia
0,15 Marele jazz

TVR 2

7,00 Familia Porter - s. rel.
7,25 S Club 7 la L.A. - s. rel.
7,50 Des. animate
8,35 Toți, împreună
9,20 Documentar - rel.
9,50 Obsesia vitezei - rel.
10,35 În numele sportului - rel.
11,10 Sport Plus
12,00 Trupa Dp 2
13,30 Tribuna partidelor parlamentare
14,00 Des. animate
14,45 Femeia ispititoare - s.
15,30 Veni, viceo, vici!
15,45 Știri
15,50 Mike Hammer, detectiv particular - s.;
16,40 Tradiții - rel.
17,10 Călătorind prin țară
17,40 Familia și legea - s.
18,30 Telejurnal TVR 2
19,00 Cinci pentru națiune
20,45 S Club 7 la Miami - s.
21,15 Pragul de sus
22,40 Știri
22,45 Știri bancare și bursiere
22,50 Dincolo de pod - dramă, România, 1976
0,25 TVM. Mesager

PRO TV

7,00 Monștrii - s., rel.
8,00 Sherlock Holmes - s.
8,45 Departe de lumea dezlănțuită - s.
9,30 Chimp Tv - s.
10,00 Tânăr și neliniștit - s. rel.
11,00 Chicago Hope - s. rel.
12,00 Tom Show - s.
(●) **12,20 Plăcerea revanșei** - dramă, SUA, 1986
14,15 Meteor Man - f., rel.
16,00 Tânăr și neliniștit - s.
16,55 Jocuri magice
17,00 Știrile Pro Tv
17,40 Sens unic
17,45 Teo
19,00 Știrile PRO TV
20,00 Expertul - s.
21,00 Spitalul de urgență - s.
21,55 Știrile Pro Tv
22,00 Extralarge I - Țintă mișcătoare - f., cu Bud Spencer
23,45 Omul care aduce cartea
23,50 Știrile Pro Tv
0,05 Pro TV te ascultă ce vezi
0,15 Seinfeld - s. rel.
0,45 Chicago Hope - s. rel.
1,30 Doug și Carrie - s.
2,00 Chestiunea zilei (retrospectivă 2000)

TV ACASĂ

6,30 Teleshoping
7,00 Știrile de Acasă - rel.
8,00 Miracolul iubirii - rel.
8,45 Dragoste și putere - rel.
9,10 Fiorella - rel.
10,10 Luisa Fernanda - f. rel.
10,55 Iubire fără limite - s. rel.
11,40 Dragoste nebună - s. rel.
12,25 Doctorul casei - rel.
13,00 Căpitanul din Castilia - f. rel.
15,30 Înger sălbatic - s.
16,20 Desene animate
16,30 Miracolul iubirii - s.
17,25 Acasă la români
17,30 Dragoste și putere - s.
18,00 Fiorella - s.
19,00 Iubire fără limite - s.
20,00 Știrile de Acasă
20,40 Dragoste nebună - s.
21,30 Luisa Fernanda - s.
22,30 Incident la Ox-Bow - f., SUA, 1943
23,45 Dragoste și putere - rel.
0,20 Știrile de Acasă
0,55 La casa de vis - rel.
2,00 Acasă la români - rel.

ANTENA 1

7,00 Observator
8,00 Neața
11,00 S-a furat coapsa lui Jupiter - comed. Franța, 1980
13,00 Știrile amiezii
13,15 Dragostea învinge - s.
14,00 Violetele sunt albastre - dragoste, SUA, 1986
16,00 Zile din viața noastră - s.
17,00 Știri
17,20 Te voi iubi mereu - s.
19,00 Observator
20,00 Captivul - dramă, SUA, 1998
22,00 Marius Tucă Show
23,00 Observator
23,30 Noaptea târziu cu Mircea Badea
0,30 Violetele sunt albastre - dragoste, SUA, 1986
2,00 Suflete rătăcite - s.
3,15 Te voi iubi mereu - s.
4,00 Noaptea târziu cu Mircea Badea - rel.
5,00 Uraganul - s.
6,00 Ape liniștite - s.

TV ARAD

7,00 Știri TVA - rel.
7,30 Hoinar prin țară - rel.
8,00 Neața
11,00 S-a furat coapsa lui Jupiter - comed. Franța, 1980
13,00 Știrile amiezii
13,15 Dragostea învinge - s.
14,00 Violetele sunt albastre - dragoste, SUA, 1986
16,00 Zile din viața noastră - s.
17,00 Știri
17,20 Divertisment
18,00 Mileniul trei
18,30 Știri TVA
19,00 Observator
20,00 Captivul - dramă, SUA, 1998
22,00 Marius Tucă Show
23,00 Știri TVA - rel.
23,30 Noaptea târziu cu Mircea Badea
În continuare programul este identic cu cel al Antenei 1

TV INTERSAT

8,25 Deschiderea programului
8,30 Cafeaua de dimineață
9,30 Trei destine - s.
10,15 Neon Rider - s.
11,00 Știrile Intersat - Vocea străzii - Reportajul zilei
12,00 Trenul morții - film rel.
13,30 Des. animate
14,00 Din culisele grădinii ZOO - s.
14,30 Odiseea - s.
15,00 Neon Rider - s.
16,00 Microb
17,30 Emisiune în limba germană
18,00 Avanpremiera Știrilor Intersat
18,02 Haideți să ne jucăm - s.
18,15 Știrile Intersat - Vocea străzii - Reportajul zilei
19,00 Trei destine - s.
20,00 Adrenalină
21,00 Animalele fraților Kratts - s.
21,30 Norocul începătorilor - film
23,00 Știrile Intersat - Vocea străzii - Reportajul zilei
(■) 0,00 Erotica
5,00 Închiderea programului

ATOMIC TV

7,00 Selector
10,25 Reactor - rel.
10,30 File de poveste - rel.
11,00 Atomix - rel.
14,00 Interactiv
15,30 Proaspete și fierbinți - hit-uri ale momentului
15,55 Reactor
16,00 Aria 52 - rel.
17,00 Selector
19,00 Atomix
21,55 Reactor
22,00 Selector - muzica pe banda rulantă
23,00 Rockada
24,00 Insomnia

BUDAPESTA 1

6,45 Lumea satului; 7,00 Matinal; 9,35 Totul pentru iubire; 10,30 Magazin; 13,00 Jurnal; 14,00 Mag. minorități; 15,00 Lanț muzical; **15,10 Văduva și fiica** - 4/ 1-2, f. Ungaria; 16,50 Mileniu; 17,00 Pe urmele razelor de soare; 17,30 Punct verde; 18,00 Cronica mileniului; 18,25 Cronică catolică; 19,00 Știri; **19,20 A noastră-i cetatea** - s.; 20,15 Jurnalul lumii; 20,30 Știri; **21,05 Orășelul**- s.; 22,05 A fost odată... em. lui V. Tamaș; 23,00 Știri; 23,10 Actual; 23,30 Tema; 23,50 Salon maghiar - săptămânal cultural; **0,20 Melodia nocturnă a câinelui** - f. Ungaria

BUDAPESTA 2

6,42 Gânduri matinale; 6,45 Lumea satului; 7,00 Matinal; 9,30 Povestirile mileniului; 10,00 Muzică camerală - festival; 11,00 Arany Janos: Toldi - versuri ce se pot povesti; 11,55 A fost o dată o cafenea TV; **13,05 Apărarea are cuvântul** - s. Ungaria; 14,00 Știri; 15,00 Emisiunea pensionarilor; 15,20 Fereastra - magazin informativ; 16,20 Pescuit la Kopacs - doc.; 17,00 Strada școlii; 18,30 Ora de primire; 19,00 Telesport-hochei: Dunaferr-Olimpiakos; 20,50 Desene animate; 21,00 Știrile lumii; 21,45 Viața mea - soția lui Horty Istvan; **22,40 14 zile închisoare pe viață** -f. Germania; 0,25 Ora de închidere; 1,25 Statul sunt eu

VĂ RECOMANDĂM

ANTENA 1 - 20,00 Captivul - dramă

Strâns cu ușa de o acută nevoie de bani, Joe Godish, un tânăr de 35 de ani, greu încercat de viață, se lasă destul de ușor convins de Ronnie, prietena sa, să răpească un copil cu speranța obținerii unei recompense de proporții. E adevărat că săracul Joe, care nu poate scăpa de sentimentul de vinovăție că a provocat moartea fostei sale iubite, nu prea știe pe ce lume se află, Ronnie obținând de la el tot ce vrea. Toate amănuntele planului fiind puse la punct, cei doi trec la acțiune, răpindu-l pe băiatul unui bogat afacerist. Ceva, însă, nu va merge chiar conform dorinței lui Ronnie.

VĂ RECOMANDĂM

HBO - 10,00 Masca lui Zorro - av., SUA, 1999

ANTENA 1 - 0,30 Violetele sunt albastre - dragoste, SUA, 1986

PRIMA

7,00 Creaturi sălbatice - doc.
8,00 Program pentru copii
10,00 Ora de religie
11,00 Romania@large
11,30 Stil - rel.
12,30 Cinemagia
13,00 Lawrence al Arabiei - aventuri, SUA, 1962
15,00 Hook - f., rel.
17,00 Magazin
18,00 Focus
18,30 Impact
19,30 Vrei să fii miliardar?
20,30 Real TV
21,00 Clanul Sicilienilor - dramă, Franța, 1969
23,30 Romania@large
0,00 Johnny Băiat Frumos - thriller, SUA, 1989

TELE 7 ABC

8,00 Documentar - rel.
9,00 Țara Spiridușilor
10,00 Concert
11,00 Derrick - rel.
12,00 Domino
13,00 Ora unu a venit
13,05 Weekend ABC
15,00 Club ABC
15,30 Documentar
16,00 Lumea misterelor
17,00 Concert
18,00 Lumea în clipa 2000
19,00 Documentar
20,00 As Show
21,00 Telejurnal
21,30 Țara noastră
21,35 Documentar
22,00 Îți mai aduci aminte, doamnă?
23,00 Derrick - s.
0,00 Gala Tele 7 - rel.
1,00 Ora unu a venit
1,05 Lumea misterelor
2,15 Telejurnal
2,45 Derrick - rel.
4,00 Îți mai aduci aminte, doamnă? - rel.
5,00 Lumea în clipa 2000 - rel.
6,00 As Show - rel.
7,00 Concert

HBO

10,00 Prietenul meu s-a întors - comedie, SUA, 1993
11,30 Pacificatorul - acțiune, SUA, 1997
13,45 Stargate SG-1 - s.
14,30 Măsuri disperate - thriller, SUA, 1998
16,15 Gara Centrală - dramă, coprod., 1998
18,15 Alb/Negru - comedie, SUA, 1991
20,00 Mesaj de departe - dragoste, SUA, 1999
22,15 O cale de ieșire - suspans, SUA, 1996
0,00 Totul despre sex - s.
0,30 Jocuri - erotic, SUA, 1999

DISCOVERY

10,00 Design neconvențional
10,55 Invenții străvechi
11,50 Campionatul mondial de poker
12,45 Planeta singuratică
13,40 Cea mai periculoasă meserie din lume
14,30 Delincvenți celebri
15,25 Știința imposibilului
17,10 Autostrada 66
17,35 Vrăjitorul pădurii
18,05 Aripi
19,00 Mașini extreme
20,00 Vânătorul de crocodili
21,00 Secolul oamenilor
22,00 Discovery prezintă
0,00 Comori pierdute ale antichității
1,00 Originile omului
2,00 Planeta dezlănțuită
3,00 Dosarele FBI

ANIMAL PLANET

8,00 Fapte, nu vorbe
9,00 Lumea animalelor
9,30 În mijlocul naturii
10,00 Parcul maimuțelor
11,00 Aventurile vânătorului de crocodili
12,00 Aventurile lui O'Shea
12,30 Ilustrate din natură
13,00 Contact extrem
14,00 Rase de câini
15,00 Vânătorul de crocodili
16,00 Reportaje de la zoo
17,00 Minți de îngheață apele!
18,00 Vedete necuvântătoare
19,00 Totul despre animale
20,00 Veterinari Hi Tech
20,30 Apărătorii animalelor sălbatice
21,00 O seară cu Chris Peckham
21,30 Povestiri neobișnuite
22,00 Insectele canibale
23,00 Rechinul, prădătorul tăcut
0,00 Aventurile vasului Quest
1,00 Contact extrem
1,30 Acvanauții

TV 2

7,00 Gânduri matinale; 7,30 Martor; 8,00 Matineu TV; 10,00 Desene animate; **12,00 Liceeni îndrăgostiți** - s.; 12,30 Sport 2; **13,10 Ben și Charlie** - western, Italia, cu Giuliano Gemma; **15,10 Baywatch** - s.; **16,00 Mac Gyver** - s.; **16,55 Santinela** - s.; **17,50 Xena** - s.; **18,40 Vipera** - s.; 19,30 Fapte; **21,00 Ocazia face doctorul** - comedie/acțiune, SUA, cu Richard Pryor; **22,50 Colombo** - s.; 0,15 Ungaria, mâine; **0,45 Amurg** - dramă, Ungaria, cu Torocsik Mari; 2,05 Versuri

PRO 7

7,25 Desene animate; **11,50 Simpsonii** - s.; 12,25 Cinema TV magazin; **13,10 Lois și Clark** - s.; **14,00 Doi polițiști și jumătate** - s.; **14,55 Rebelii** - comedie, SUA, 1998, cu Randy Quaid; **16,35 Lumea dispărută** - s.; **17,25 Vânătoare de relicve** - s.; **18,20 Copii și părinți** - comedie, SUA, 1998, cu Corbin Bernsen; 20,00 Lumea minunată - magazin; 20,55 Știri, sport, meteo; **21,15 Vremea răzbunării** - thriller, SUA, 1996, cu Sandra Bulock, Samuel L. Jackson; 23,05 Focus TV - rep.; **1,10 Pericol în Harlem** - polițist, SUA, 1991, cu Wesley Snipes; **2,50 Pantera** - acțiune, HK, 1994

RTL

6,35 Desene animate; 8,00 Disney Club; 9,30 Desene animate; **10,10 Anastasia** - f.d.a. SUA; **12,15 20000 leghe sub mări** - aventuri, SUA, 1954, cu Kirk Douglas; **14,35 Sea Quest** - s.; **16,30 Prevedere** - s.; 17,30 Schi combinată nordică - Schonach în direct; 18,00 Real TV - urmăriri ale poliției; 18,45 Exclusiv weekend; 19,45 Știri, sport, meteo; 20,10 Frizerul - salon TV de coafură; **21,15 În căutarea Lânii de aur** - fantastic, SUA, 2000 p.1, cu Dennis Hopper; 23,10 Spiegel TV-mag. 23,55 Clinica din munți - Schiori pacienți; 1,05 Prime Time

TV 5

11,00 Jurnal TV 5; 11,15 Magazin; 11,45 Un clic pentru un clip; 12,30 Magazin; 13,05 Duminici de sărbătoare; 13,30 Jurnal France 3; 14,05 Documentar; 15,00 Jurnal TV 5; 15,15 Magazin; 17,00 Jurnal; 17,15 Invitat TV 5; 17,30 Telecinema; 18,00 Info TV 5; 18,05 Chioșc; 19,00 Jurnal TV 5; 19,15 Duminici de sărbătoare; 21,00 Jurnal Belgia; 22,05 Magazin

EUROSPORT

9,30 Auto - Raliul Paris-Dakar; 10,00 Schi alpin; 10,15 Schi alpin - slalom uriaș fem. Maribor în direct; 11,30 Schi alpin - combinata nordică Schonach în direct; 13,15 Schi alpin Maribor, manșa 2 în direct; 14,15 Schi - biatlon Oberhof în direct; 16,15 Schi alpin CM Les Arcs; 17,00 Schi - combinată nordică; 18,30 Tenis - turneu ATP Doha/Quatar, finala; 19,30 Biatlon; 21,00 Moto Trial - Sheffield; 22,00 Auto anduranță Adelaide - Australia; 23,30 Auto - Raliul Paris-Dakar etapa 7; 0,00 Sportcentre; 0,15 All Sports - retrospectiva.

VĂ RECOMANDĂM

ROMÂNIA 1, ora 20,30 Omul care știa prea puțin - comedie

Naivul funcționar din Iowa, Wallace Ritchie, pleacă la Londra pentru a-și sărbători ziua de naștere, alături de fratele său mai mic, James, un important om de afaceri. Wallace sosește în aceeași noapte în care James avea plănuită o cină de afaceri, cu un foarte important client, cină care speră să-i aducă câteva milioane bune de dolari. Dorind să rămână singur acasă și să nu fie încurcat de fratele său, James își trimite fratele la un spectacol de teatru experimental. De aici, începe o întreagă aventură.

VĂ RECOMANDĂM

PRO TV, ora 20,30 Dosarul Pelican - acțiune

Toată lumea este șocată când, într-o noapte de mai, doi judecători ai Curții Supreme sunt uciși cu bestialitate. Dramatica întâmplare face întreaga presă să vuiască, iar curiozitatea oamenilor este nedisimulată. Intrigată de cele petrecute, Darby Shaw, studentă la Drept, începe să facă unele cercetări pe cont propriu, formulând chiar și o teorie vizavi de așa-numitul „Dosar Pelican". Când tânăra își ia inima-n dinți și prezintă prietenilor concluziile sale, toți se amuză copios, nici unul neluând-o în serios. Însă, spre stupoarea ambițioasei Darby, la scurtă vreme, cei care au citit teoria sa încep să fie eliminați unul câte unul în condiții misterioase.

TVR 1

7,00 Telematinal
8,00 Jurnal de dimineață
9,00 Ploaia de stele
(●) 10,20 Omul care știa prea puțin - comed. SUA, 1997
12,00 Surprize, surprize-rel.
14,00 Jurnalul de prânz
14,15 CiberFan
14,30 Pro Patria
15,30 Vorbește-mi! - s.
16,00 Cronica
17,30 Încurcături în familie - s.
18,00 Corect
18,10 Senioriii cetății
19,00 Info-mania
19,10 Avanpremieră Știri
19,15 Pasiuni - s.
20,00 Jurnal. Meteo
20,40 Sport
20,45 Iartă-mă!
21,45 Love Story - dramă, SUA, 1970
23,30 Jurnalul de noapte
23,45 Decembrie' 89: exerciții de libertate
0,25 Lumea dansului

TVR 2

7,00 Familia Porter - s. rel.
7,25 Piatra magică - s. rel.
7,50 Desene animate
8,35 Toți împreună
9,25 Baschet masculin: Toronto - Seattle- rel.
11,30 NBA Action - rel.
12,00 Documentar - rel.
12,30 Melodia secolului - rel.
13,30 Răscruci - rel.
14,00 Des. animate
14,45 Femeia ispititoare - s.
15,30 Veni, video, vici - Iris, Zdob și Zdub
15,45 Știri
15,50 Jonathan Creek - s.
16,40 Documentar
17,10 Bastioanele credinței
(●) 17,40 Maisie Raine - s.
19,00 Cinci pentru națiune
20,45 S Club 7 la L.A. - s.
21,15 Obsesia vitezei
22,00 Sport Plus
22,45 Știri
22,50 Știri bancare
23,00 Teatrul Național de Televiziune prezintă: **Chirița în provincie** de **Vasile Alecsandri**
0,50 TVM. Mesager

PRO TV

7,00 Monștrii - s.
8,00 Sherlock Holmes - primul episod
8,45 Departe de lumea dezlănțuită - primul episod
9,30 Chimp TV - s.
10,00 Tânăr și neliniștit - s. rel.
11,00 Ally McBeal - s. rel.
(●) 11,45 Răzbunarea - f. acțiune, SUA, 1981
13,30 Dosarul Pelican - f. rel.
16,00 Tânăr și neliniștit - s.
16,55 Jocuri magice
17,00 Știrile Pro TV
17,40 Sens unic
17,45 Teo
19,00 Știrile Pro TV
20,00 Meteor Man - f. USA, 1993
21,55 Știrile Pro Tv
22,00 Urmărire generală
22,30 Avocații - s. primul episod
23,30 Omul care aduce cartea
23,45 Știrile Pro Tv
0,05 Pro Tv te ascultă ce vezi
0,15 Seinfeld - s.
0,45 Chicago Hope - primul episod
1,45 Doug și Carrie - s.

TV ACASĂ

6,30 Teleshoping
7,00 Al șaptelea cer - s. rel.
7,50 Căsuța poveștilor - rel.
8,15 Ia-mă acasă - rel.
8,50 Dragoste și putere - rel.
9,15 Fiorella - rel.
10,15 Doctorul casei - s. rel.
10,45 La casa de vis - rel.
11,15 Trei femei - s. rel.
12,40 Destine celebre: Mohammed Reza Pahlavi - ultimul șah al Iranului - rel.
13,40 Supraviețuirea - f. rel.
15,30 Înger sălbatic - s.
16,20 Desene animate
16,30 Miracolul iubirii - s.
17,30 Dragoste și putere - s.
18,00 Fiorella - s.
19,00 Iubire fără limite - s.
19,55 Desene animate
20,00 Știrile de Acasă
20,40 Dragoste nebună - s.
21,30 Luisa Fernanda - s.
22,30 Căpitanul din Castilia - f., SUA, 1947
0,50 Dragoste și putere - s. rel.
1,25 Știrile de Acasă - rel.
2,00 Doctorul casei - rel.
3,05 Acasă la români - rel.

ANTENA 1

7,00 Observator
8,00 ' Neața
11,00 A treia planetă de la Soare - s.
11,30 Prezentul simplu - rel.
(●) 12,30 Brigada mobilă - rel.
13,00 Știrile amiezii
13,15 Dragostea învinge - s.
14,00 La mulți ani, Vanda June - dramă, SUA, 1971
16,00 Zile din viața noastră - s.
17,00 Știri
17,10 Vouă. Divertisment
17,20 Divertisment
18,00 Hoinar prin țară
18,30 Știri TVA
19,00 Observator
19,45 Niciodată să nu spui niciodată - acțiune, SUA, 1983
22,00 Marius Tucă Show
23,00 Știri TVA - rel.
23,30 Noaptea târziu cu Mircea Badea
În continuare programul este identic cu cel al Antenei 1

TV ARAD

7,00 Știri TVA - rel.
7,30 Divertisment
8,00 ' Neața
11,00 A treia planetă de la Soare - s.
11,30 Prezentul simplu - rel.
(●) 12,30 Brigada mobilă - rel.
13,00 Știrile amiezii
13,15 Dragostea învinge - s.
14,00 La mulți ani, Vanda June - dramă, SUA, 1971
16,00 Zile din viața noastră - s.
17,00 Știri
17,10 Vouă. Divertisment
17,20 Divertisment
18,00 Hoinar prin țară
18,30 Știri TVA
19,00 Observator
19,45 Niciodată să nu spui niciodată - acțiune, SUA, 1983
22,00 Marius Tucă Show
23,00 Știri TVA - rel.
23,30 Noaptea târziu cu Mircea Badea
În continuare programul este identic cu cel al Antenei 1

TV INTERSAT

8,25 Deschiderea programului
8,30 Cafeaua de dimineață
9,30 Trei destine - s.
10,30 Des. animate
11,00 Retrospectiva Știrilor Intersat
12,00 Altă pereche de ași - film
13,30 Odiseea - s.
14,00 Deșertul vorbește - s.
14,30 Lumea animalelor sălbatice - s.
15,00 Camera ascunsă
15,30 Cavaleri și războinici - s.
16,30 Animalele fraților Kratts - s.
17,00 Auto integral
17,30 Neon Rider - s.
18,00 Avanpremiera Știrilor Intersat
18,02 Neon Rider - s.
18,15 Știrile intersat - Vocea străzii - Reportajul zilei
19,00 Trei destine - s.
20,00 Microb
(▲) 21,30 Trenul morții - film
23,05 Știrile Intersat * Vocea străzii - Reportajul zilei
(■) 0,00 Erotica
5,00 Închiderea programului

ATOMIC TV

7,00 Selector
10,00 Reactor
10,30 Hai Hui - rel.
11,00 Atomix - rel.
14,00 Interactiv
15,30 Proaspete și fierbinți - hit-uri ale momentului
15,55 Reactor - știrile zilei
16,00 Romanian Top 100 - rel.
18,00 Selector
19,00 Atomix
21,55 Reactor - știrile zilei
22,00 Selector
22,30 File de poveste - rel.
23,00 Aria 52
0,00 - 7,00 Insomnia

BUDAPESTA 1

6,42 Matinal; 6,45 Lumea satului; 7,00 Matinal; 9,30 Mileniu; **9,35 Totul pentru iubire** - s.; 10,35 Matinal magazin; 13,00 Știrile prânzului; 14,00 Mag. minorității; **15,00 Micuța noastră familie** - s.; 15,55 Academia de muzică 125 ani; 16,50 Mileniu; 17,00 Poșta TV; 17,25 Păreri despre imaginea creștină a omului; 17,45 Religii; 18,00 Umbra muntelui Camerun-s.; 18,25 Pe drum - Europa magazin; 19,00 Jurnal; 19,20 A noastră-i cetatea-s.; 20,15 Știrile lumii; 20,30 Jurnal, sport; 21,05 Poveștile mileniului - Szekely Eva - campioană olimpică; 21,35 112- mag. poliției; 22,15 Cutia neagră - rep.; 22,45 112 - Extra; 23,00 Știri, actual; 23,30 Tema; 23,50 Ora de primire;

BUDAPESTA 2

6,42 Matinal; 6,45 Lumea satului; 7,00 Matinal; 9,30 Delta; 10,00 Fan; 10,30 Maghiari celebri; 11,25 Clinica TV - mag. medical; 11,50 Liszt - 12 studii; **13,05 Apărarea are cuvântul**-s.; 14,00 Știri; 15,00 Muzica înainte de toate; 16,00 Orașul demontat - doc.; 17,00 Strada școlii; 18,30 Doamnele aleg; **19,00 Iubire** - f. Ungaria; 20,25 Eu să nu am casă? 20,45 Poveste; 21,00 Știri; 21,05 Știrile lumii; 21,45 Minunile Europei; **22,40 Partide trucate** - f. Anglia; 0,15 Ora de închidere; **1,15 Oferta nopții.**

VĂ RECOMANDĂM

ANTENA 1 - 19,45 - Niciodată să nu spui niciodată - acțiune

Largo, un om de afaceri megaloman, cu gândul de a subjuga lumea, fură niște rachete nucleare. Domino, amanta lui Largo, simte o atracție tot mai puternică față de James Bond, iar când află că așazisul om de afaceri este vinovat de moartea fratelui său, devotamentul față de agentul 007 este asigurat. Mai există însă un dușman de care Bond trebuie să se ferească, fermecătoarea criminală Fatima Blush. Cu urmăriri spectaculoase, lupte pline de suspans și răsturnări de situații, confruntarea dintre Bond și Largo nu poate avea decât un învingător...

VĂ RECOMANDĂM

HBO - 16,30 Teroare nevăzută - acț., SUA, 1998

HBO - 18,00 Visuri de glorie - acțiune, SUA, 1997

PRIMA

7,00 Savați de clopoței- s.
8,00 Prima Mix!
13,00 Tradiții - ediție specială
13,30 Milagros - s.
14,30 Magazin
15,30 Viper - s.
16,30 Salvați de clopoței - s.
17,30 Magazin
18,00 Focus
19,00 Real TV
19,30 Impact
20,00 Vrei să fi miliardar?
21,00 În bătaia puștii -thriller, SUA, 1993
23,00 Focus
23,30 Impact - rel.
0,00 Viper - rel.

TELE 7 ABC

7,00 Bună dimineața, România!
10,00 Forța destinului - rel.
11,00 Cinetour
12,00 Derrick - s.
13,00 Ora unu a venit - rel.
16,00 Post Meridian
17,00 Dați vina pe Corina!
18,00 As Show
18,50 Pronosport
19,00 Documentar
20,00 La ordinea zilei
21,00 Telejurnal
21,30 Documentar
21,45 Gura lumii
22,00 Ofsaid
0,00 Știri
0,10 Concert
1,00 Ora unu a venit-rel.
1,05 Post Meridian-rel.
2,15 Telejurnal
2,45 Documentar
4,00 Dați vina pe Corina!
5,00 As Show
6,00 Gala Tele 7

HBO

10,00 Cabaret în familie - comedie, SUA, 1997
12,00 Cinema cinema cinema
12,30 Scream 2 - horror, SUA, 1997
14,30 Ronin - acț., SUA, 1998
16,30 Teroare nevăzută- acț., SUA, 1998
18,00 Visuri de glorie- acțiune, SUA, 1997
20,00 The Suburbans - dramă, SUA, 1999
21,30 Totul despre sex - s.
22,00 Montana - acțiune, SUA, 1998
23,30 Beowulf - av., SUA, 1999
1,00 Un război vesel - comed., SUA, 1997

DISCOVERY

10,00 Câmpuri de bătălie
10,55 Povestea lui MG
11,50 Vânătorul de crocodili
12,45 Misterele naturii
13,40 Discovery prezintă
15,25 Comori pierdute ale antichității
16,15 Originile omului
17,10 Vrăjitorul pădurii
17,35 Salvatorul grădinilor
18,05 Turbo
18,30 Actualități Discovery
19,00 Istoria redescoperită
20,00 Austraia sălbatică
21,00 Soluții de trafic
21,30 Actualități Discovery
22,00 Planeta singuratică
23,00 Știința supraviețuirii
0,00 Forțe speciale
1,00 Power Zone
3,00 Comori pierdute ale antichității

ANIMAL PLANET

8,00 Acvanauții
9,00 Noile aventuri ale lui Black Beauty
9,30 Un câine cu imaginație
10,00 În lumea animalelor
10,30 Planeta animalelor
11,00 Salvați și salvatori
11,30 Medicul veterinar
12,00 Aventurile vânătorului de crocodili
12,30 Minți de îngheață apele!
13,00 Aventurile vasului „Quest"
14,00 În mijlocul naturii
14,30 Spectacolul păsărilor
15,00 Salvați și salvatori
15,30 Medicul veterinar
16,00 Animalele lui Aspinall
16,30 Reportaje de la zoo
17,00 Școala câinelui ascultător
18,00 Lumea animalelor
18,30 Aventurile vânătorului de crocodili
19,00 Salvați animalele!
19,30 În mijlocul naturii
20,00 Salvați și salvatori
21,00 Universul naturii
21,30 Viețuitoarele pădurii tropicale
22,00 Contact extrem
23,00 Africa neîmblânzită
0,00 Urgențe veterinare

TV 2

6,50 Bună dimineața Ungaria! **9,35 Bogați și frumoși** - s.; **10,00 Plin de viață** - s.; **10,30 Knight Rider Team**- s.; **11,20 Ofertă directă**-s.; 12,15 Galeria istorică; 12,20 Ura, călătorim! **13,50 Medic în Alaska**-s.; **14,45 Miraj** - thriller SUA cu Gregory Peck, Walter Matthau; **15,35 Hercules**- s.; **16,30 Aripile vântului** - s.; **17,25 Îndrăgostiți visători**- s.; **18,10 Ramona**- s.; 19,00 **Maria Isabel** - s.; 19,30 Fapte; 20,00 Acum sau niciodată; 20,45 Gură de copil - em. Friderikusz Sandor; **21,00 Înger sălbatic**- s.; **21,30 JAG - Justiție militară** -s.; **22,25 Hiena neînfricată** - f. act. HK cu Jackie Chan; 0,05 Bună seara, Ungaria; **0,55 Hotare nesfârșite**- s. fant. SUA; 1,45 Mag. cultural;

PRO 7

6,55 Galileo - mag.; 7,20 Taff; **7,40 Mallorca** - s.; **8,05 Simpsonii** - s.; **9,00 Cine-i bossul?** - s.; **9,35 Dharma și Greg** - s.; **10,05 Jesse** - s.; 10,30 Povești de dragoste - show; **12,05 Matlock** - s.; **13,05 Roseanne** - s.; **13,30 Oh, baby** - s.; 14,00 Sam - magazin; 15,00 Talkshow-uri; 18,00 Taff - mag.; **18,30 Cybill** - s.; **19,00 Sabrina** - s.; **19,30 Fam. Bundy** - s.; 20,30 Galileo - mag.; 20,55 Știri, meteo; **21,15 Dosarele X** - s.; **22,15 Simpsonii** - s.; 23,15 Comedy Club; **0,55 Haos City** - s.;

RTL

7,00 Matinal; 7,30 Bună dimineața; 8,00 Matinal; **10,30 Dr. Stefan Frank** - s.; **11,30 Dr. Bruckner** - s.; 12,30 Duelul familiilor; 13,00 Mag. amiezii; 14,00 Talkshow-uri; **17,00 Meșterul casei** - s.; **18,00 Frizerul** - s.; **18,30 Între noi** - s.; 19,00 Mag. landurilor; 19,30 Exclusiv - magazin; 19,45 Știri, sport, meteo; 20,10 Exploziv - mag.; **20,40 Vremuri bune, vremuri rele** - s.; **21,15 În căutarea Lânei de aur** - f. fant. SUA, 2000 p. 2; 23,10 Extra - mag.; 0,30 Medicină naturistă; 1,00 Știrile nopții; 1,35 Mag. cultural.

TV 5

13,05 Întrebări; 13,30 Jurnal; 14,05 Pus la punct; 15,00 Jurnal; **15,15 Baloche** - s.; 17,00 Jurnal; 17,15 Invitat TV 5; 17,30 Mediteraneo; 18,05 Piramide; 18,30 Întrebări pentru campioni; 19,00 Jurnal TV 5; **19,15 Baloche** - s.; 21,00 Jurnal Belgia; 21,30 Jurnal France 2; 22,05 Punctul; 23,00 Jurnal TV 5; 23,15 **Quasimodo Del Paris**-s.; 1,00 Jurnal Belgia;

EUROSPORT

9,30 Auto - Raliul Paris-Dakar; 10,00 Schi alpin - slalom amsc. Les Arcs în direct; 11,00 Schi - combinată nordică Schonach; 12,00 Biatlon CM Oberhof; 13,30 Turneu ATP Doha finala rel.; 14,30 Schi alpin Maribor, slalom fem.; 15,30 Schi trambulină Beschofshofen; 17,00 Tenis de masă; 18,00 Biatlon CM Oberhof; 19,30 Moto Speedway-Berlin; 20,30 Patinaj artistic CM Berlin; 21,00 All Sports; 21,30 Schi trambulină; 23,30 Auto - Cursa Paris-Dakar 2001, etapa 8; 0,00 Sportcentre; 0,15 Fotbal - O lume/o cupă; 1,15 All Sports.

VĂ RECOMANDĂM

PRO TV - 20,00 Meteor Man - SF

Jefferson Reed este un profesoraș obișnuit, într-un orășel prăfuit, în care niciodată nu se întâmplă nimic deosebit. Singura „pată" de culoare o reprezintă o bandă de haimanale, „camuflate" în haine de piele și vopsite în cap, care tulbură liniștea cetățenilor respectabili. Chiar dacă sunt deranjați de prezența vagabonzilor, locuitorii orașului preferă să se resemneze în fața situației, nici unul neîncumetându-se să miște vreun deget. Dar, într-o bună zi, Reed este lovit de un ... meteorit. După neașteptata „întâlnire", profesorul se trezește că, dintr-o dată, posedă puteri supranaturale: are o forță nemaivăzută, poate zbura și reține în 30 de secunde toate informațiile dintr-o carte. Cât ai clipi din ochi, Reed devine un supererou, singurul care poate salva orașul de haimanale...

VĂ RECOMANDĂM

HBO - 20,00 - The Suburbans - dramă

În 1981, membrii formației pop „The Suburbans" păreau să aibă tot ce le trebuie pentru a reuși, de la îmbrăcăminte, atitudine și până la un hit care să-i propulseze. Din motive greu de bănuit, ei nu au urmat, însă, niciodată „chemarea" succesului, fiecare renunțând la muzică în favoarea unei slujbe „adevărate". Au trecut mulți ani de atunci și căsătoria unuia dintre membri prilejuiește reîntâlnirea celor patru „staruri". Pentru a îmblânzi atmosfera, la petrecerea de după ceremonie, foștii „The Suburbans" se decid să interpreteze vechiul lor hit, de dragul vremurilor de odinioară. De data aceasta, soarta face ca, printre invitații la nuntă, să se afle și Cait, o tânără angajată a unei companii de înregistrări.

PROIECTE CULTURALE ARĂDENE LA ÎNCEPUT DE MILENIU

Ce ni se pregătește pentru anul 2001, cum va arăta Aradul cultural la început de mileniu, care sunt proiectele celor implicați în viața culturală - la toate aceste întrebări am primit răspunsuri din partea directorilor câtorva dintre instituțiile de cultură cele mai importante ale orașului nostru.

Ion Văran - directorul Teatrului de Stat Arad

„Foarte curând - 18 ianuarie - vom avea premiera cu **Cum vă place**, în regia lui Ion Mircioaga. Pe la jumătatea lui februarie, vă invităm la premiera **Vacanță în Guadalupa**, regia Laurian Oniga. Spectacolul face parte din proiectul „Față în față", care se bazează pe schimbul cultural româno-francez. Tot Laurian Oniga va monta **Îmblânzirea scorpiei**, a doua premieră shakespeariană din actuala stagiune cu Valentin Voicilă și Liliana Balica în rolurile principale. Altfel, suntem pregătiți să începem lucrul la refuncționalizarea sălii „Studio".

Pentru stagiunea următoare, ne propunem să realizăm un spectacol de mare montare; este vorba despre **Faraonii**, dramatizare de Horia Popescu, care va semna și regia. Este un proiect de reintegrare a rromilor, pentru care sperăm să obținem fondurile necesare. Va fi, de asemenea, Festivalul de Teatru Clasic, în octombrie și avem mare încredere că putem conta pe sprijinul financiar al autorităților locale, care au fost întotdeauna alături de noi în această privință. Alte proiecte se referă la extinderea turneelor pentru românii de peste graniță, din Ucraina, Timoc, Salonic, la promovarea reală a dramaturgiei românești originale."

Dorin Frandeș, directorul Filarmonicii de Stat Arad

„Preocupările sunt pe mai multe planuri. Intâi cel artistic, dar nu sunt de neglijat nici planurile economic, financiar, administrativ. Nu trebuie să uităm că ne desfășurăm activitatea în acest splendid palat, a cărui restaurare trebuie să continue. Fațada principală cu turnurile e rezolvată, mai sunt de refăcut cele dinspre Bulevardul Dragalina și spre parc. Am atras atenția actualilor finanțatori și, probabil, viitorii proprietari, Primăria Aradului, că starea de degradare a anumitor părți din structură este foarte avansată și periclitează inclusiv circulația pietonală.

Proiectele artistice sunt legate de cele patru mari momente, firește, în afara concertelor obișnuite din ziua de joi. Așadar, primul moment ar fi în preajma Paștelui, pe care-l vom marca cum se cuvine și din punct de vedere muzical. Și trebuie s-o rezolvăm cu socoteală pentru că exact în acel moment vom fi într-un turneu în Spania, cunoscute fiind bunele noastre relații cu o anumită parte a vieții muzicale iberice. Al treilea moment ar fi Festivalul de chitară clasică. Apoi o întâlnire a celor mai buni tineri interpreți români în Tribuna Tinerelor Talente, în trei concerte. Pentru că la vârsta aceasta apar cele mai mari surprize, izbucnește spectaculos câte un tânăr interpret și aș enumera doar pe Alexandru Tomescu sau Mihaela Ursuleasa care fac frumoase cariere internaționale.

Încercăm cu noua conducere a municipiului și județului o reactualizare, împreună cu centrele muzicale Cluj și Timișoara, a vacanțelor muzicale, cursurile de vară de la Macea."

Dan Antoci - directorul Teatrului de Marionete

„Va fi, în primul rând, Festivalul EuroMarionet, ediția a V-a, în perioada 2-7 mai, care va coincide cu aniversarea a 50 de ani de existență a Teatrului de Marionete din Arad. Sperăm că vom putea aduce pentru prima oară în orașul nostru un teatru de păpuși tradițional turc, la fel cum anul trecut am putut vedea teatru tradițional chinez. Ne dorim să devină o tradiție ca fiecare ediție să fie marcată de un fapt de cultură inedit. Un al doilea proiect de anvergură va fi spectacolul **Făt-Frumos din lacrimă**, un omagiu adus operei eminesciene. În rest, ne propunem să îi întâmpinăm pe cetățenii mileniului III, copiii, cu spectacole din dramaturgia națională și universală, realizate de regizori importanți pe plan european. Vom continua, de asemenea, să montăm spectacole în spații neconvenționale - școli, grădinițe, parcuri, librării - contând în acest sens și pe sprijinul municipalității".

Aurel Ardelean - rectorul Universității „Vasile Goldiș" Arad

„Dintre proiectele anului 2001 aș menționa câteva din cele mai importante: se va demara construirea Institutului de Terapie naturistă de la Macea, cu fonduri Phare, vom amenaja pista de atletism a stadionului „Gloria" cu sprijinul financiar al Ministerului Tineretului și Sportului și al Federației Internaționale de Atletism. De asemenea, noul an universitar va aduce studenților noi specializări în cadrul Universității „Vasile Goldiș", mă refer aici la specializările informatică și calculatoare. În ceea ce privește relațiile internaționale vom demara proiecte de cercetări cu Universități americane din Cleveland, „Incubatorul de afaceri" și programe anti-Sida, vom racorda cercetarea științifică la standarde naționale și internaționale, prin proiecte depuse sub formă de granturi la organismele de resort. Trebuie să menționăm și obținerea licenței postului de Radio al Universității și amenajarea unui studio de televiziune pentru învățământul la distanță."

Onisim Colta - vicepreședinte Uniunea Artiștilor Plastici, filiala Arad

„În luna februarie vom vernisa o expoziție din Japonia, în august - septembrie vor expune la Galeria «Delta» un artist plastic din Heidelberg, respectiv din Ungaria. Pentru luna mai este programat Salonul internațional bienal de desen. Vom încheia anul 2001 cu Salonul de iarnă al UAP. Acestea sunt doar câteva din reperele expoziționale ale anului care a început, la care se vor adăuga și alte expoziții personale semnate de plasticieni arădeni deja consacrați."

Florin Didilescu - consilier șef la Inspectoratul de Cultură al județului Arad, președinte „Amifran"

„Inspectoratul pentru Cultură va participa în calitate de organizator sau inițiator la diverse proiecte. Aș menționa în primul Festivalul EuroMarionet în perioada 2-7 mai, unde noi, vom fi organizatori alături de Teatru de Marionete, în iunie „Ilariada- zilele teatrului stradal" împreună cu Casa de Cultură a Municipiului, Salonul internațional bienal de desen, împreună cu U.A.P.

Tabăra de meșteșuguri și arte tradiționale, în perioada 12-19 august, Festivalul de umor sătesc „Gura satului" organizat de Primăria și Căminul Cultural Macea. În octombrie, cum se știe, la Festivalul de Teatru Clasic, vom fi co-organizatori alături de TSA și Fundația „Art Clasic". În septembrie, în premieră la Arad vom organiza, simpozionul internațional „Tehnici și concepte de restaurare." Împreună cu Muzeul Județean, în aprilie, vom organiza simpozionul internațional și interdisciplinar „Identitate, alteritate, multiculturalitate".

Referitor la teatrul „Amifran", vom participa cu două spectacole la Praga, în luna aprilie și la Belgrad, în luna mai. Vom fi prezenți pentru prima dată, la Grenoble la Festivalul „Jeunesse pour l'Europe". Și să nu uităm Festivalul de Teatru Francofon organizat, ca în fiecare an, la sfârșitul lunii octombrie în Arad."

Mircea Barbu - șef secție Arheologie-Istorie, Complexul Muzeal Arad

„Anul 2001 este un an foarte ambițios pentru noi, deși ne vom doza proiectele în funcție de fonduri. Începem anul cu a doua expoziție internațională Ex Libris, în cinstea lui Ioan Slavici, care va avea loc în ianuarie. Vom valorifica patrimoniul științific printr-o serie de simpozioane, îl amintesc doar pe cel mai interesant, din luna aprilie, **Identitate, alteritate și multiculturalitate**. Secția Etnografie își propune organizarea unei tabere etnologice complexe în zona Săvârșin, pe perioada verii. Istoria Aradului va fi pusă în valoare prin tradiționalul simpozion Aradul și Marea Unire, cu accent pe rolul satului transilvan în înfăptuirea Unirii. Desigur, vor avea loc o serie de expoziții ale tuturor secțiilor, cu specificul lor - Salonul de gemologie, retrospectiva Constantin Flondor. Cât privește cercetarea arheologică, sperăm ca în cursul anului să deschidem noi șantiere la Frumușeni, Tauț, Pâncota. Vom fructifica rezultatele cercetărilor noastre prin publicarea de studii și articole în revistele noastre de specialitate.

Cristian George Neagu, dirijor la Filarmonica de Stat Arad

„Deși s-a terminat anul Bach, vreau să continuu concertele brandenburgice. Suite am făcut trei, vreau să o fac și pe a patra. Problema e că acolo avem nevoie de trompete acute și se procură mai greu instrumentele. După aceea aș vrea să fac un concert vocal-simfonic. N-am mai dirijat un vocal-simfonic de vreo două stagiuni. Poate să reiau Missa în Si minor, dacă nu Recviemul de Fauré. Îmi doresc de mult. După aceea sunt două direcții. Am văzut că publicul din Arad iubește exclusiv Beethoven, Brahms, Schumann. Dintre clasici, Beethoven, dintre romantici, primii romantici și dintre postromantici Brahms. Aș vrea să satisfac această nevoie a publicului. Dar aș vrea să fac și lucrări mai puțin cântate, chiar cu riscul să nu am așa mare succes la public. Mă gândesc la Simfonia a V-a de Șostakovici, ceva Prokofiev, care sunt de acum clasicii secolului trecut. Asta mi se pare foarte ciudat. Si acum îi vom prețui mai mult. (N.R. putem fi liniștiți clasicii acestui secol nu-i mai prindem noi !) Voi avea și concerte prin țară, în ianuarie la Brașov, la Oradea. Probabil, din nou, la Botoșani. Aștept o invitație la Târgu Mureș."

Viorel Nistor - directorul Centrului de Conservare și Valorificare a Tradițiilor și creației populare

„Agenda anului 2001 e foarte bogată. Aș începe cu întâlnirea cenaclurilor literare din 15 ianuarie, iar în 24 ianuarie, spectacolul dedicat Unirii Principatelor. Și, ca în fiecare an, Festivalul de satiră și umor „Gura satului" de la Macea; Sărbătoarea Liliacului de la Vinga, „Nedeea" de la Tăcășele și Hălmagiu, „Înfrățitul pădurii" de la Păiușeni, „Târgul de fete" de la Găina, „Festivalul cântecului, jocului și portului popular din Țara Zărandului", organizat la Moneasa, Festivalul de poezie „Dorel Sibii", „Festivalul jocului călușăresc" de la Bocsig și spectacolul cenaclului „Lamura" de la Frumușeni."

Ovidiu Balint - directorul Casei de Cultură a Municipiului

„În curând vom crea o pagină web care să cuprindă viața culturală a Aradului, până acum insuficient sau parțial reflectată și promovată. Majoritatea proiectelor noastre se vor derula în afara sediului care, începând din aprilie va fi renovat și transformat într-un complex cultural după modelul altor instituții din Occident. Este un proiect de anvergură, realizat cu sprijinul Consiliului Județean și al Consiliului Municipal.

Am primit deja două oferte pentru producția unor spectacole experimentale. Una aparține actorului Ioan Peter care va colabora cu un regizor bucureștean, iar cealaltă va fi probabil valorificată de regizorul Ion Mircioagă. Vom deschide o stagiune de vară - „Teatrul din curte", cu maximum patru spectacole realizate de actori și regizori arădeni, în curtea Teatrului Vechi. Casa de Cultură a Municipiului nu-și propune să substituie activitatea instituțiilor tradiționale, ci să propună variante. Vom colabora cu Uniunea Scriitorilor pentru înființarea în luna ianuarie a unui cenaclu literar și cu Uniunea Artiștilor Plastici, în scopul organizării unei tabere de sculptură. Tot în luna ianuarie vom înființa Grupul pentru Arad, care va reuni valorile morale și culturale ale Aradului. Acest grup de atitudine civică va avea rol consultativ pentru administrația publică locală, în orice problemă."

Grupaj realizat de: CĂTĂLINA LAȚU, DANA TODOR, MONICA ARDELEAN; Foto: V. MUSCA, ȘT. MATYAȘ, AL. MARIANUȚ

Invitatul nostru

„Arbitrajele sunt precum vremea, se schimbă după... interes"

afirmă dr. Taha Abed, președintele echipei Vulturii Socodor

Pentru Taha Abed, fotbalul este un hobby și nimic mai mult. Fiind un doctor apreciat, care și predă în cadrul Facultății de Stomatologie de la Universitatea „Vasile Goldiș", Taha Abed nu are grija zilei de mâine. Iubește sportul în general și fotbalul în special și pe unde a fost a făcut întotdeauna treabă bună. Tocmai de aceea am considerat că ar fi interesant să aflăm și mentalitatea lui despre sportul rege. Și iată ce a ieșit...

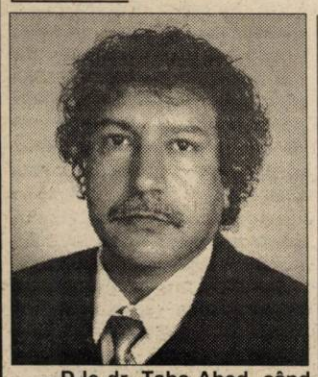

– D-le dr. Taha Abed, când v-ați hotărât să intrați în lumea fotbalului și de ce?

– În vara lui 1998, la insistențele amicilor mei, Ionuț Popa și Ioan Lazăr, am acceptat să pun umărul la Inter Arad, echipă promovată atunci în Divizia C. Apoi, în turul campionatului 1999/2000 am sprijinit echipa din Șiria, care, ulterior, a și promovat în Divizia D. Din păcate, nu am mai putut continua aici, datorită unor neînțelegeri cu conducerea clubului.

– Și așa ați ajuns la Socodor. De ce tocmai acolo?

– Sincer, în primă fază nici nu am mai vrut să aud de fotbal, din cauza mafiei și mincinii. Totuși, la rugămințile primarului comunei Socodor, dl. Ioan Jura, am mai acceptat un pariu cu fotbalul și cu mine însumi. Ei nu m-au vrut pentru banii mei, ci pentru faptul că știau că nu pot accepta jumătățile de măsură. Sunt adeptul principiului: totul ori nimic.

– Ce s-a făcut, practic, la Socodor de la venirea dvs. aici?

– Am găsit o echipă în desființare, dar am luat măsuri urgente, am adus câțiva jucători, am pus un antrenor competent, iar la jumătatea campionatului acest lucru se vede, locul II în clasament, cu șanse reale de promovare. Important este că și Primăria s-a achitat până acum de promisiuni. A fost reparat gardul împrejmuitor, a fost introdusă apa la vestiare, iar lucrările vor continua până la reluarea întrecerii.

– Ce mai, pregătiți o bază sportivă pentru Divizia D. Acesta este obiectivul „vulturilor"?

– Da, și sunt sută la sută convins că vom promova. Altfel nici nu acceptam propunerea celor din Socodor. Numai să nu intervină alții...

– Cine sunt „alții"?

– Păi, cei de la AJF, prin deciziile pe care le iau, dar și arbitrajele care sunt precum vremea, se schimbă după... interes. Nu pot să uit bătaia de joc de la Nădab și așazisele măsuri ale celor de la AJF.

– Și dacă totuși veți avea parte de „contre" mai puțin sportive, în drumul spre promovare, ce veți face?

– Voi retrage echipa din campionat și o să-i las să joace pe cei de la AJF. Eu nu am nimic de pierdut, ci doar fotbalul arădean, care ar pierde un om care dă bani la fotbal, nu ia.

– De ce nu ați ales o altă echipă, să zicem, din Arad?

– E a devărat că m-au contactat două echipe. Una a fost West Petrom Arad, dar conducerea de acolo a dat dovadă de neseriozitate. A mai fost și una de Divizia D, dar la Socodor am găsit oameni serioși, dornici de-a face ceva în folosul comunei și al fotbalului.

– În final, dle dr. Taha Abed, ce ați dori să transmiteți iubitorilor fotbalului arădean acum, la început de mileniu?

– Tuturor jucătorilor „La Mulți Ani" cu sănătate, iar conducătorilor clubului din județ minte pentru a se ocupa doar de fotbal și nu de altceva.

– Vă mulțumesc!

DANIEL SCRIDON

Dintre divizionarele C arădene

DOAR WEST PETROM NU ȘTIE PE CE „CAI" STĂ

Vacanța e pe sfârșite! Săptămâna viitoare, West Petrom și F.C. Telecom își reiau pregătirile, în vederea returului campionatului Diviziei C de fotbal.

În ordine cronologică, pe data de 8 ianuarie, adică luni, „petroliștii" vor răspunde prezent la solicitările antrenorului Ionuț Popa. După 10 zile de pregătire pe plan local, West Petrom ar trebui să meargă în cantonament, vreo 10 zile, însă - deocamdată - nu se știe nimic sigur. Nici data și nici locul plecării. De aceea, ieri, antrenorul Ionuț Popa era destul de supărat.

A doua echipă arădeană care „sună goarna" este F.C. Telecom. Sub îndrumarea antrenorului Gheorghe Borugă, „telefoniștii" se vor prezenta la stadion pe 10 ianuarie. După o pregătire acasă, Telecom se deplasează la Vața, pe data de 29 ianuarie, pentru un cantonament de exact 10 zile.

Astra se adună deabia pe 15 ianuarie, antrenorul Marcel Coraș preferând o perioadă mai mică de pregătire, însă mai intensă. Se va pleca în cantonament la Moneasa, pe data de 28 ianuarie, perioada de pregătire fiind mai lungă decât la celelalte formații, adică de două săptămâni.

Vom reveni cu detalii în momentul în care cele trei divizionare C arădene își vor relua pregătirile.

LEO SFÂRA

Chiar dacă s-au ivit unele probleme

MEMORIALUL „GHEORGHE OLA" E GATA DE START

Aseară, la sediul Asociației Județene de Fotbal Arad a avut loc ședința tehnică ce a stabilit programul de desfășurare a fazei zonale a Memorialului „Gheorghe Ola" la fotbal de sală, competiție găzduită de Sala Sporturilor „Victoria" din orașul nostru, în perioada 5-7 ianuarie.

În deschidere, delegatul federal la acest turneu, domnul Radu Zahiu a ținut să reamintească reprezentanților echipelor participante regulamentul de joc, moment în care și-au făcut loc discuțiile în contradictoriu. Cel mai aprins contestatar al regulamentului aprobat de Federație a fost patronul echipei timișorene, Sârbianca Giuchici, Miroslav Giuchici, a cărui voce răsuna autoritară în sala de ședințe de la A.J.F. Cu mantinelă sau fără mantinelă, aceasta a fost principala problemă ridicată de Milo Giuchici, spre indignarea organizatorilor care primiseră răspunsul odată cu decizia Federației de a aduce una dintre „zonale" la Arad. Se va juca cu mantinelă. Deși a pus pe tapet și alte „chichițe" de regulament, colericul timișorean a fost într-un târziu lămurit și s-a putut trece la tragerea la sorți a programului turneului. Iată întâlnirile de astăzi, 5 ianuarie:

Grupa de vârstă 1988

ora 8,00: Gloria Reșița - CSS Timișoara

ora 9,00: Știința Târgu Jiu - Corvinul Hunedoara

ora 15,00: CSS Timișoara - Știința Tg. Jiu

ora 16,00: CSȘ Gloria Arad - Gloria Reșița

Grupa de vârstă 1989

ora 10,00: Minerul Motru - Corvinul Hunedoara

ora 11,00: Sporting Reșița - Sârbianca Giuchici

ora 17,00: Corvinul Hunedoara - Sporting Reșița

ora 18,00: F.C. UTA - Minerul Motru.

CĂLIN MNERIE

Telefoane pentru jucătorii echipei Real Madrid și familiile lor

Responsabilii clubului Real Madrid au instalat un serviciu telefonic, care va funcționa non stop, pentru ca jucătorii și familiile acestora să poată rezolva orice problemă de ordin administrativ, familial și medical, a anunțat, miercuri, cotidianul "Marca", citat de AFP.

Prin intermediul noului serviciu telefonic, jucătorii vor putea să-și găsească o locuință, să-și cumpere o mașină sau să-și înscrie copii la școală. În acest fel se încearcă eliberarea de orice presiune a fotbaliștilor formației madrilene, pentru ca aceștia să se concentreze asupra jocului.

"Este necesar ca jucătorii, în special cei nou veniți, să beneficieze de tot sprijinul în caz de necesitate. Dacă echipa este la Tokyo și fiul lui Flavio, care este la Madrid, se îmbolnăvește, trebuie ca soția sa să poată lua legătura cu cineva din cadrul clubului", a declarat directorul sportiv al grupării madrilene, Jorge Valdano.

DEPORTIVO ȘI VALENCIA AU FOST ELIMINATE DIN CUPA SPANIEI

● Răducioiu s-ar putea transfera de la Dinamo București în Franța, la Toulouse, echipă ce ocupă ultimul loc în clasamentul din Premiere Division. Știrea a fost publicată în presa franceză, rămânând de stabilit detaliile contractuale. ● Lothar Matthaus a fost desemnat cel mai valoros fotbalist german al secolului. În ancheta realizată de un institut din Köln, el este urmat de Völler, actual selecționer al Germaniei și Klinsmann. ● Deși pe dreptunghiul verde evoluția sa este bună, Ganea are probleme la VFB Stuttgart. Motivul l-ar reprezenta un conflict cu Seitz, colegul de echipă al atacantului român, pe care Ionel l-ar fi lovit cu pumnul în luna noiembrie. Antrenorul John Toshack a revenit la Real Sociedad, unde a trăit vremuri bune între anii 1985-1989, respectiv 1991-1995. Acum tehnicianul galez are o responsabilitate mare și destul de ingrată - salvarea formației de la retrogradare. Bascii sunt momentan lanterna roșie a clasamentului. ● După ce „varianta Cris" a căzut, Barcelona (care l-a împrumutat pe Litmanen lui Livperpool) continuă căutările în vederea întăririi defensivei. Se vehiculează numele ghanezului Kuffour (Bayern München). De asemenea, pista Chivu (Ajax) rămâne deschisă. ● Șaisprezecimile Cupei Spaniei au fost marcate de surprize. Au părăsit competiția echipe importante precum campioana en-titre, Deportivo La Coruna sau Valencia, plus alte cinci cluburi din Liga întâi. Deportivo a pierdut la Tenerife, lideră în Segunda Division, cu 3-2, în timp ce Valencia, după ce a fost condusă cu 3-0 de Guadix, a cedat în urma loviturilor de departajare, la finele prelungirilor scorul fiind 4-4 ● Handbalista Carmen Amariei a semnat pentru ESBF Besançon, grupare care conduce ierarhia campionatului francez. Contractul are o durată de un an și jumătate. Totuși, între Rapid și jucătoare nu s-au reglementat unele neînțelegeri financiare în valoare de mii de dolari ● La „internaționalele" de tenis ale Australiei, Martina Hingis va fi parteneră în proba de dublu cu Monica Seles. Potrivit unor surse, Hingis - care ar fi trebuit să joace alături de Ana Kournikova - ar fi avut o dispută verbală cu ultima, în timpul unor meciuri demonstrative desfășurate luna trecută, în Chile ● Antrenorul-jucător al Universității Cluj, Ioan Ovidiu Sabău, se află în Italia, la Brescia. Scopul acestei vizite este perfecționarea în domeniul antrenoratului ● Adrian Mutu - care a fost la un pas de un tragic accident rutier - are două oferte de a se transfera de la Verona. Prima a venit din Spania, de la Zaragoza, iar cealaltă din Turcia, de la Galatasaray, unde există deja o veritabilă colonie românească. Până una-alta, Mutu și-a reluat pregătirile cu veronezii.

Bursa știrilor

ADRIAN HĂRȚĂU

Accidente și incidente pe șosea în lumea sportului I

Anul 2000 este unul fără precedent în România, nu numai din punct de vedere al inflației, șomajului, dopajului și actelor de vandalism, ci și al numărului alarmant de accidente rutiere în care au fost implicate persoane din familia sportului, fie că a fost vorba despre funcționari și reprezentanți ai diverselor foruri sau despre sportivi activi.

Victime sau vinovați, mulți dintre ei au plătit tributul suprem neglijenței, patimei vitezei, nervilor sau pur și simplu sorții. Chiar dacă pentru unii destinul a fost mai milostiv, nefericitele incidente produse pe șosea au lăsat traume fizice și psihice sau au aruncat oameni după gratii. Tragismul nu are limite cînd te gîndești că talente ale sportului românesc au fost barate în drumul lor spre marea performanță, lăsînd în urmă familii îndurerate și fani fără idoli.

Cronologic vorbind, seria neagră a evenimentelor nefericite a fost deschisă în primăvară. Pe 3 aprilie, automobilul marca BMW, condus de poloistul dinamovist Bogdan Butnariu, izbea violent parapetul Podului Grant. În urma coliziunii, cei trei jucători componenți ai lotului național lărgit de polo al României aflați în mașină - Bogdan Butnariu (22 de ani), Dragoș Ungureanu (21 de ani, de la Steaua București) și Iulian Rădoi (19 ani de la formația Rapid București) - au fost grav răniți, fiind internați la secția de Terapie Intensivă din cadrul Spitalului de Urgență Floreasca. Verdictul medicilor consemna nemilos: Dragoș Ungureanu - traumatism cerebral mediu, traumatism facial grav, fracturi ale mandibulei, ale orbitelor oculare, Iulian Rădoi - politraumatism cranio-cerebral mediu, traumatism facial forte, multiple fracturi maxilare, edem cerebral difuz, traumatism toracic, traumatism abdominal cu contuzie de splină. Bogdan Butnariu (22 de ani) scăpase cel mai "ieftin", cu un traumatism cranian minor, multiple echimoze în zona sprîncenelor, luxație a șoldului drept și a genunchiului. De altfel, Butnariu a fost mutat la puțin timp la secția Ortopedie, în timp ce colegii săi au rămas preț de cîteva săptămîni la Reanimare, să lupte pentru supraviețuire. Rădoi și, mai ales, Ungureanu au fost efectiv mutilați. Numai organismele lor robuste și eforturile medicilor care le-au reconstruit bucățică cu bucățică fețele au înclinat balanța în favoarea însănătoșirii lor.

Și dacă nu puțini au fost aceia care i-au considerat terminați ca oameni, cei trei polo iști au demonstrat că în viață totul este posibil dacă ai voință și puțin noroc. La șase luni după nefericitul eveniment, Rădoi a redebutat în Superliga Națională de polo, fiind unul dintre oamenii de bază ai Rapidului la turneul din Grecia, care a adus calificarea giulești enilor în turul doi preliminar al Trofeului LEN, iar Butnariu este la un pas de a primi undă verde din partea medicilor pentru a putea să-și ajute colegii de la Dinamo în tentativa lor de cucerire a celui de-al șaselea titlu național consecutiv. Cu Ungureanu lucrurile rămîn ceva mai complicate, un om de afaceri român care locuiește în străinătate fiind hotărît să-l ajute pe poloist să-și recapete înfățișarea inițială.

Cînd nici nu se liniștiseră bine apele în urma nefericiturlui accident al polo iștilor, viteza a mai făcut o victimă, de această dată în lumea fotbalului. Conducînd cu aproximativ 120 Km pe oră automobilul său Ford Mondeo, mijlocașul echipei CSM Reșița, Valentin Ciucur, se izbea de un zid de peste doi metri, situat pe raza comunei Cîlnic, localitate aflată la 8 km de orașul Reșița. În urma impactului, fotbalistul reșițean a suferit un traumatism cranio-cerebral, în timp ce însoțitorii săi, masorul clubului Metalul Bocșa și jucătorul grupării Gloria Reșița, Bebe Costescu, au scăpat nevătămați.

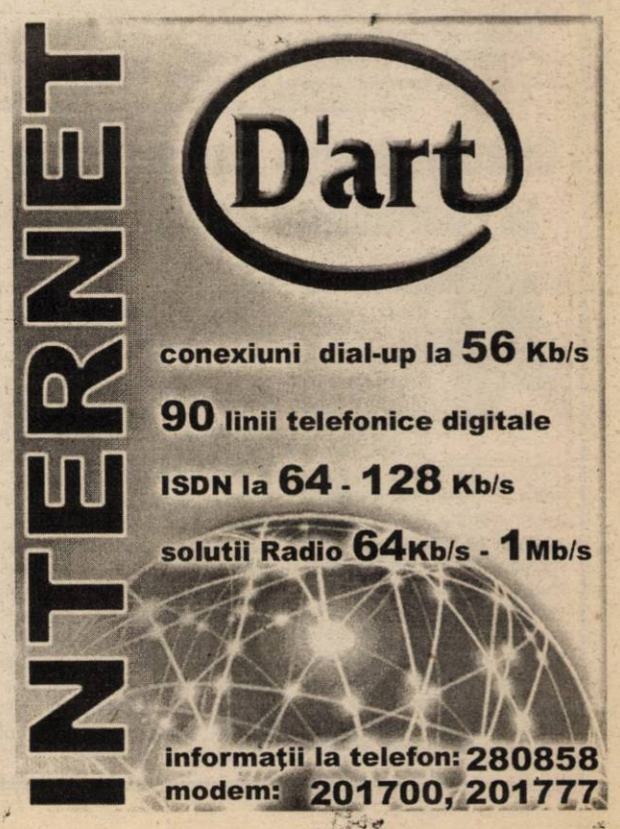

LICITAȚIE

CONSILIUL LOCAL al Municipiului Arad

cu sediul în Municipiul Arad, Bd. Revoluției nr. 75

Organizează în data de 26.01.2001, ora 9,

licitație publică pentru vânzarea următoarelor terenuri:

1. Suprafața de 5000 mp, în vederea realizării unor hale de producție-turnătorie ecologică și alte activități conexe.
2. Suprafața de 44.400 mp, în vederea realizrăii unor spații de producție pentru componente auto, piese electronice și electrotehnice.

Caietele de sarcini și instrucțiunile pentru ofertanți pot fi studiate la sediul Primăriei Municipiului Arad, Bd. Revoluției nr. 75, camera 15, începând cu data de 10.01.2001.

La licitație se pot înscrie persoane juridice române.

Caietele de documente se pot cumpăra în perioada 16.01.–24.01.2001, până la ora 12, de la Primăria Municipiului Arad - Camera 15, perioadă în care se pot depune și ofertele.

Primar,
Dipl. ing. Dorel Popa

Cursuri gratuite de limba engleză

Cursurile vor fi predate de **tineri americani**
Durata cursului este de **9 săptămâni**
Cursul se desfășoară pe trei niveluri

Numărul locurilor este limitat

începători
intermediari
avansați

dacă aveți întrebări, vă rugăm să ne sunați la 210315 și să lăsați un mesaj pe robot.

Înscrieri în 6 ianuarie, între orele 10-14
și 12 ianuarie, între orele 18-20,
la următoarea adresă: str. Andreescu nr. 3 la etaj
(între Ziridava și Dacia)

(591440)

S. C. TEXTIL S. A. ARAD str. Patria nr. 14

VINDE SPAȚIU DE PRODUCȚIE

situat în Arad, str. Patria nr. 14.
Imobilul este P + 1 cu suprafața desfășurată de cca 3.140 mp.

INFORMAȚII SUPLIMENTARE
se pot obține al sediul societății din incinta S. C. TEBA S. A. sau la tel.: 280252 int. 12 (persoana de contact Cosmin Sicora).

S. C. TEBA S. A. Arad str. Patria nr. 14

VINDE SPAȚIU DE PRODUCȚIE

situat în Arad, str. Patria nr. 14,
în suprafață desfășurată de cca 2.203 mp.

INFORMAȚII SUPLIMENTARE
se pot obține la sediul societății și la tel: 280252, int. 12
(persoana de contact: Cosmin Sicora).

Societate cu capital mixt

ANGAJEAZĂ

Inginer(ă)
condiții:
- ▼ vârsta maximă 35 ani
- ▼ experiență de minim 3 ani în domeniul mecanic
- ▼ cunoștințe solide de operare PC în Excel și alte programe
- ▼ capacitate și dorință de perfecționare în domeniul costurilor industriale
- ▼ posibilități de avansare rapidă

Coordonator activitate sculărie
condiții:
- ▼ cunoștințe în domeniul ștanțe și matrițe de precizie;
- ▼ experiență în coordonarea activității;
- ▼ vârstă maximă: 40 ani

Personal calificat și cu experiență în prelucrări pe mașini cu comandă numerică.
- ▼ Vârsta maximă 40 ani
- ▼ Salarii negociabile.

Cererile și CV se pot transmite prin fax la nr. 275446 sau personal (informații la nr. tel. 275406, începând cu data de 8.01.2001).

(1834106)

CONTOARE DE APA NUMAI LA aem

ISO 9001 KEMA

O idee excelentă ! Montat în locuința Dvs., investiția se amortizează în jumătate de an. Contoarele noastre de apă rece și caldă corespund standarelor interne și internaționale, sunt de nivel european și sunt omologate și acceptate de BRML. La cerere, asigurăm și montarea contoarelor !

Calea Buziașului 26 TIMIȘOARA Internet: http://www.aem.ro
e-mail: Sales@aem.ro.
ARAD, magazinul „Luxten Lighting"
Str. Horia 11 TEL. 057 / 255 274

ANIVERSĂRI

11 boboci de trandafiri și „LA MULȚI ANI" pentru cea mai dragă fetiță MIRELA URS, din partea tatălui. (4060404)

Cu ocazia împlinirii vârstei de 3 ani, îi urează lui PAPP ANABELLA sănătate și LA MULȚI ANI, mami și tati. (279)

Cu ocazia împlinirii vârstei de 3 ani, îi urăm lui PAPP ANABELLA sănătate și LA MULȚI ANI! Bunicii. (279)

VÂNZĂRI APARTAMENTE O CAMERA

Vând garsonieră confort I Confecții, bloc 17, ap. 3 și apartament 2 camere, Piața Mică. Informații telefon 094.988.840. (187)

Vând apartament Recons, una cameră, bucătărie, loc baie, satelit, gaz, apă contorizat, preț avantajos. Telefon 277086, orele 17-22. (33990)

Vând apartament 1 cameră, etaj I, Micălaca, îmbunătățiri. Telefon 264763. (173)

Vând apartament 1 cameră, zona 700, etaj 4/4, acoperiș fără probleme, gresie, faianță, contorizat, mobilat, plata în 2 sau 3 rate, 10.700 DM. Telefon 272369 după ora 21. (178)

Vând apartament o cameră, Micălaca, 11.000 DM negociabil. Telefon 093.367.665. (183)

VÂNZĂRI APARTAMENTE DOUĂ CAMERE

Vând 2 camere, Intim, îmbunătățit total, 12.000 DM. Telefon 270856. (33680)

Vând apartament 2 camere, Vlaicu, et. II, str. Fluturilor bl. 12, sc. D, ap. 12. Telefon 220960. (42)

Vând apartament 2 camere, str. Predeal bl. 8, sc. E. ap. 2, nr.9/A. Telefon 247308. (65)

Vând apartament 2 camere, et. I, în spate la CEC-ul mare. Telefon 233827. (44)

Vând apartament 2 camere, foarte spațios, aranjat, mobilat stil occidental, deosebit. Telefon 278475. (33)

Vând 2 camere, Micălaca, îmbunătățiri, 12.600 DM. Telefon 253364. (33680)

Vând apartament 2 camere, etaj IV, Maiakovskine(mobilat) + închiriez spațiu central 500 mp. Telefon 280791; 231052. (172)

Vând apartament 2 camere, etaj III, Vlaicu. Telefon 259589; 262616. (212)

VÂNZĂRI APARTAMENTE TREI CAMERE

Vând apartament 3 camere, et. II, telefon, satelit, încălzire proprie, balcon închis, Lipova, str. P. Maior 3, bl. B. Telefon 057/562387. (5914613)

Vând apartament 3 camere, decomandate, 95 mp, 2 balcoane închise, bloc contorizat, Aradul Nou, 16.500 DM. Telefon 288346. (50)

Vând apartament 3 camere, central, parter, bun privatizare. Telefon 213394. (57)

Vând apartament 3 camere, ultracentral, recondiționat la cheie. Telefon 057-289537. (72)

Vând apartament 3 camere, în blocul cu 10 etaje, de la Boul Roșu, (et. 7), 25.000 DM, negociabil. telefon 094.783.877; 278910. (33977)

Vând apartament 3 camere, Vlaicu, et. 4/4, confort II, satelit, telefon, parchet. Telefon 273742. (124)

Vând urgent apartament 3 camere, multiple îmbunătățiri, parter înalt. Telefon 057 - 277067. (175)

Vând apartament 3 camere, confort 2, decomandat, bloc X29, etaj IX, ap. 40, preț 13.500 DM negociabil. Informații telefon 240180 sau 232064. (223)

VÂNZĂRI CASE

Vând casă central (subsol - parter - mansardă), excelent privatizare, preț 56.000 DM. Telefon 250890. (16)

Vând vilă P+1 curte, grădină, lângă Banca Religiilor, ideal firmă. Telefon 231786. (116)

Vând vilă nouă la cheie, str. Eminescu, nr. 71, 225.000 DM. Telefon 094.183-917; 253708. (138)

Vând casă nouă din cărămidă, în Nădlac, zonă centrală. Telefon 259299, 254526, 095.521.224. (34008)

Vând casă, Grădiște, canalizare, utilități, posibilități gaze. Telefon 092.237.784. (33043)

Vând casă comuna Zimandul Nou, nr. 159, 10.000 + 10 DM/ mp teren. Telefon 231279, 094.608.041.

Vând casă la Livada nr. 246. Informații la 262. telefon 057/412150. (92)

Vând casă (model german) în Aluniș nr. 125, județul Arad, la șosea, cu 1600 mp, preț negociabil 11.000 DM. Telefon 093.218.416. (111)

Vând casă str. A. Șaguna nr. 11, suprafață totală 619 mp. Telefon 262444. (109)

Vând casă în Galșa. Informații la telefon 466723 sau 251037. (129)

Vând casă în Mândruloc, 3 camere, bucătărie, baie, încălzire centrală, telefon, curte, grădină. Telefon 092.622.905. (166)

Vând casă cu grădină, suprafață totală 1480 mp, cartier Micălaca. Telefon 096.304.533. (34107)

Vând, schimb - variante, casă locuibilă, cu bar în funcție, în Pecica. Telefon 095.886.169. (5914208)

Vând casă str. principală, nr. 451, Horia, jud. Arad. (186)

Vând casă mare centrală, singur în curte, sau schimb. Telefon 094.160.753. (207)

Vând casă localitatea Zădăreni, stare foarte bună. Telefon 411289, 095.581.025. (219)

Vând casă 4 camere, baie, pivniță, grădină, anexe, preț negociabil, localitatea Vinga, nr. 663. Telefon 460192. (221)

Vând casă în Grădiște, str. Mierlei, 3 camere, dependințe, curte interioară, grădină, suprafața totală 725 mp, gaz și apă în interior, canalizare stradală, preț 40.000 DM. Telefon 220552.

VÂNZĂRI SPAȚII

Vând (închiriez) spații (producție) comerciale, zona Vlaicu, toate la un loc. Telefon 092 621 961. (74)

Vând (închiriez) spațiu comercial 850 mp toate dotările. Telefon 094 798 000. (32771)

Vând GHERETĂ din lemn, tip CPL. Telefon 092 721 469. (83)

Vând ghereta „Loredana" lângă Dispeceratul de tramvaie, cu toate dotările necesare. Telefon 246843; 095.636.282. (88).

Vând gheretă amenajată bar, toate dotările zona UTA. Telefon 096.304.558; 249419. (217)

VÂNZĂRI TERENURI

Vând 10 ha pământ în Asociația „16 Decembrie" Pecica. Telefon 463270. (25)

VÂNZĂRI AUTO

Vând MITSUBISHI GALANT 1600 cmc, Combi, după RK și piese de schimb. Telefon 246535 după ora 15 sau 095.416.518.

Vând Opel Astra, an 1995 Combi, înmatriculat, 7.800 DM negociabil și Opel Vectra ianuarie '92 cu transitul făcut, 4.700 DM negociabil. Telefon 092.226.346; 092.413.147. (144)

Nu-ți mai fă griji! CAUCIUCURILE de care ai nevoie sunt la mine, ieftine și bune, toate dimensiunile. Telefon 259339; 094.706.321. (120)

Vând Opel Kadet 16 D, PF, an '88. Telefon 094.577.808. 411245. (170)

Vând Mercedes 200 Diesel, an 1979, persoană fizică, stare excepțională. Telefon 092 666 699. (76)

Vând VW Polo, an 1995, benzină, 1.000 cmc, recent înmatriculat persoană fizică, stare excepțională, preț negociabil. Telefon 094 544 832. (33996)

Vând Mercedes 207, recent adus. Telefon 092.463.688; 057/259192. (33145)

Vând Peugeot 405 Diesel, 1905 cmc, an fabricație 1991, gri metalizat. Telefon 092.330.570. (33148)

Ocazie! Vând urgent Ford Granada 2,5 Diesel, an 1985, înscris pe p.f., 3.800 DM, negociabil. Telefon 095 634 885, 245689. (24)

Vând Dacia Super Nova, clima, rapsodie sau confort, 0 km, livrare imediată. Telefon 094 391 896. (4060403)

Vând mașină Alfa 33, an 1989, cu asigurare valabilă până în luna august 2001, preț 1300 DM. Telefon 094.783.877; 278910. (33977)

Vând VW Bus Transporter Diesel, an fabricație 1983, motor echilibrat '91 adus recent în țară, 2900 DM, negociabil. Telefon 095.902.568. (87)

Vând camionetă Mercedes 207 D. 1981, neînmatriculată; motoare Ford, Volkswagen Diesel. Telefon 095.879.176; 412138. (39)

Vând urgent renault 19 Chamade, an 1991, persoană fizică,extrase. Telefon 235714; 222890. (108)

Vând ARO 244, motor Cîmpulung și remorcă și motor EL-455, după RK. telefon 531627. (107)

Vând Ford Scorpio, an 1988, sau dezmembrez, benzină. Telefon 094.772.386; 092.823.735. (95)

Vând ARO 243, motor Brașov, preț negociabil. Telefon 094.280.512. (146)

Vând autotractoare Roman cu semiremorci de 20 tone, la prețuri avantajoase. Telefon 092.731.413. (139)

Vând plug, remorcă RM2, în stare de funcționare. Telefon 095.458.286. (137)

Vând Dacia Break, 1997, 4.000 DM, negociabil. Telefon 057/561103; 092.967.200. (158)

Vând Dacia 1310L, 1998 septembrie, 4800 DM. Telefon 237623. (01)

Vând Mercedes 126-300 Diesel, Full Extrase, 9.500 DM. Telefon 095.886.169. (5914208)

Vând urgent și ieftin VW Golf I 1,6 benzină, persoană fizică. Telefon 095.886.169. (5914208)

Vând Dacia Nova, roșu Ferrari, 1998, 35.000 km, carburator, preț 4.300 DM negociabil. Telefon 057 - 275596; 092.577.478. (176)

Vând Dacia 1310, an 1997, preț 3.600 DM negociabil. Telefon 271227. (194)

Vând TV Izotermă punte dublă. Informații telefon 462593. (4434722)

Vând Opel Astra 1,4 benzină, 4 uși Renault 21 Nevada 1,7 benzină, ambele înmatriculate. Telefon 093.181.925. (202)

Vând autoturism Crysler Le baron Berlină 4+1 uși, capacitate 2213 cmc, benzină, înmatriculată, an fabricație 1989, preț 5900 DM negociabil. Telefon 237048. (282)

Vând urgent Dacia 1300, 750 DM negociabil. Telefon 245273. (286)

Vând Dacia 1310, 1980, CIV, stare bună, 1250 DM negociabil; camionetă TV 14 F, CIV, stare bună, 2.500 DM negociabil. Telefon 276488. (288)

(Continuare în pagina 18)

(Urmare din pagina 17)

Vând Dacia 1310 TX an fabricație 1989, culoare roșie, cârlig, preț 2.300 DM. Informații telefon 259939. (216)

Vând Opel Vectra 1,7 TD Intercoler, an 1994 cu multiple opționale. Telefon 095.523.319. (218)

VÂNZĂRI ELECTRO

Vând TV color, diagonala 66 cm, stereo, teletext, telecomandă, garanție, preț convenabil. Telefon 211491.

Vând CASE MARCAT FISCALE și CÂNTARE ELECTRONICE, omologate. Telefon 282829; 272727. (f. 1463195)

Vând mașini spălat automate, televizoare color, cu garanție, modele noi. Telefon 251392. (33898)

Vând televizoare color: Philips, Nokia, Grundig, teletext, telecomandă. Telefon 264004, 095.395.829. (33897)

Vând televizoare color, 1.500.000-3.000.000 lei, cu telecomandă. Telefon 093 955 806, 092 746 364. (33998)

Vând televizoare deosebit de moderne, cu garanție 6 luni. Telefon 057-287404. (33094)

Vând congelator Arctic, cinci sertare. Telefon 222890. (108)

Vând instalație recepție satelit, completă cu telecomandă, 140 DM. telefon 289541. (147)

Vând TV color stereo cu telecomandă, la prețuri între 950.000 și 3.000.000 lei, oferim garanție. Telefon 259339; 094.706.321. (120)

Vând mașini de spălat automate cu reduceri de preț (1.800.000-3.000.000 lei), oferim garanție. Tele-fon 259339; 094.706.321. (120)

Vând congelatoare, lăzi, frigidere, combine, la prețuri foarte mici (1.500.000-3.000.000 lei), se oferă garanție. Telefon 259339; 094.706.321. (120)

Vând frigider Arctic nou, sigilat, 4.200.000 lei negociabil. Telefon 094.160.753. (207)

Vând Pentium I 75 MHz 1 GB HDD 16 RAM. Telefon 284124; 095.581.979. (211)

VÂNZĂRI DIVERSE

Vând ROLETE din PLASTIC import, ROLETE LEMN TEI. Telefon 059-478503. (34114)

Vând PLASĂ GARD ZINCATĂ și NEAGRĂ, toate dimensiunile; CUIE; PLASĂ RABITZ; TABLĂ DECAPATĂ 0,4 și 1 mm; TABLĂ ZINCATĂ 0,4, ȚEAVĂ PĂTRATĂ, SÂRMĂ NEAGRĂ și ZINCATĂ, COTURI, BURLANE, str. Vrabiei, nr. 4. Telefon 289997. (32983)

Vând LEMNE FOC la domiciliu, eliberare factură. Telefon 277027. (33880)

Vând cățel Rottweiler, Bullmastif, Ciobănesc german, Westy, Caniche și alte rase. Ofer masculi import campioni pentru montă. Telefon 092 295 269, 057-276537 (Eugen). (34003)

Vând aeroterme cu motorină și gaz, noi și la mâna a 2-a, pentru hale, la prețuri avantajoase; mașini de spălat pentru auto, utilaje pentru vulcanizare și expressouri pentru cafea. Telefon 213150, 094 840 706. (34101)

Vând BOLȚARI, ZGURĂ și BETON, 10 modele BORDURI etc. Telefon 095.634.885. (33086)

Vând LEMNE FOC, esență tare, orice cantitate. Telefon 276488, Grădiște. (289)

Vând termoteci gaz, instant baie, convectoare, ofer un an garanție. Telefon 092.981.636. (13)

Vând LEMNE FOC, esență tare, orice cantitate, la domiciliu. Telefon 214157. (11)

Vând LEMNE FOC, esență tare, orice cantitate, la domiciliu. Telefon 245248. (10)

Vând plasă sârmă zincată, Micălaca. Telefon 259892. (43)

Vând LEMNE FOC, esență tare, orice cantitate. Telefon 214535. (66)

Vând LEMNE FOC esență tare, orice cantitate. Telefon 234170. (66)

Vând aparat de sudură performant schultz-gaz ideal pentru lucrări de tinichigerie auto. Telefon 243424, după ora 17. (68)

Vând termoteka Beretta cu coș și turbo 24 kw, sigilat 900-1.200 DM și convectoare pe gaz. Telefon 094 249 933.

Vând bibliotecă de mahon, deosebită, stare excepțională, Germania. Telefon 278475. (04)

Vând hol piele, albastru, model deosebit, din Germania. Telefon 278475. (04)

Vând termotecă Vailant 20 KW, an fabricație 1992, import Germania, 650 DM, negociabil. Telefon 095.902.568. (87)

Vând vacă Holstein, trei ani, fătată de două săptămâni. Telefon 279239. (103)

De vânzare purcei de 3 luni, 8 buc. Telefon 282644. (96)

Vând termotecă Bereta Ciao-Turbo 24, sigilată și Dacia 1310 din 1983. Telefon 240603; 092.470.532. (148)

Vând doi tauri mari. Informații telefon 235551. (134)

Vând frigider Arctic și o mașină de cusut Dalia. Telefon 281418. (134)

Vând frigider Arctic, mașină cusut Veronica, vitrină și comodă antică, sculptată. Telefon 273742. (124)

Vând garaj autorizat, zona Banu Mărăcine. Informații telefon 233880. (121)

Vând mobilă dormitor Aurelia + măsuță 2 fotolii. Telefon 093.543.782. (162)

Vând colțare, canapele extensibile, fotolii. Telefon 094.478.639 sau 264892. (33134)

Vând 2 vaci cu lapte. Telefon 262232. (167)

Vând 50 oi țurcane. Informații localitatea Cuied, nr. 249, Duma Emil, seara. (179)

Vând LEMNE FOC la domiciliu. Telefon 214010. (180)

Vând LEMNE FOC esență tare, la domiciliu. Telefon 210771. (182)

Vând dulap cu 3 uși supraetajat și birou pliant (secretaire). Telefon 281228. (192)

Vând mașină împletituri plasă sârmă electrică, produce 10 metri/oră. Localitatea Frumușeni, nr. 498. (193)

Vând lemne foc esență tare, la domiciliu. Telefon 093.765.722. (196)

Vând 50 tone grâu și o betonieră nouă. Telefon 463496. (4434726)

Vând linie automată (extrander) pentru fabricat pufuleți, putere 15 kw. Telefon 095.590.267. (4060404)

Vând țuică 56 °, calitate garantată. Telefon 094.118.753. (5914438)

Vând mobilă combinată Amanda (recomandată pentru mobilarea completă a unei garsoniere confort I sau cameră mare). Informații telefon 262590 sau 094.797.086. (201)

Vând sticlă din dezmembrări seră de dimensiunea: 170x68 cm și grosimea de 3,5 - 4 mm; prețuri fără concurență. Informații telefon 057 - 256981; 094.597.429. (206)

Vând EUROBOLȚARI termoizolanți cu certificat calitate, 300x250x200, 6.000 lei/buc. 1 mc-420.000 lei. Telefon 281491; 092.381.750. (276)

Vând mașină confecționat mături sorg mașină de tras sămânță de sorg; vând 180 kg boia, Pâncota, str. Cloșca, nr. 54, familia Ilisie. Telefon 466792. (210)

Vând betonieră completă, stare de funcționare, 3.500.000 lei. Telefon 271227. (194)

CUMPĂRĂRI TERENURI, IMOBILIARE

Cumpăr 10 ha pământ în Săntana. Informații telefon 463270. (25)

Cumpăr apartament 3, 4 camere, decomandat, etaj I, zona Micălaca 300 sau Podgoria. Telefon 095.512.604. (225)

CUMPĂRĂRI AUTO

Cumpăr talon Audi 80, model I, anii 79-84, preț rezonabil. Telefon 092 994 449. (64)

Cumpăr Daewoo Cielo stare bună, ofer maxim 7.200 DM. Telefon 094.107.674; 276098. (291)

CUMPĂRĂRI ELECTRO

Cumpăr frigidere, congelatoare, mașini spălat automate, ladă frig, defecte. Telefon 220926. (12)

CUMPĂRĂRI DIVERSE

CUMPĂR PORCI GRAȘI, localitatea Mâsca nr. 307, preț 26.000 lei/ kg. Telefon 057-531497, 094 774 649. (34103)

Cumpărăm porci, vită adultă și tineret pentru sacrificare. Telefon 092 957 433. (69)

Cumpăr porci grași și vite, localitatea Arad. Telefon 057/284246. (157)

Cumpăr porci și vițele, cu plata pe loc. Telefon 095.390.375. (103)

Cumpăr viței de la o săptămână la 2 luni. Telefon 463082. (4434724)

Cumpăr tăurași peste 120 kg. Telefon 254832. (209)

CERERI ȘI OFERTE DE SERVICII

Angajez 2 BARMANE și SPĂLĂTORI AUTO. Telefon 092 621 961. (73)

Restaurantul KARDEȘLER angajează OSPĂTARE, BARMANE, AJUTOARE OSPĂTAR cu experiență. Telefon 270027; 270026. (228)

Angajez VÂNZĂTOARE pentru Piața Mihai Viteazul, în hala produse panificație. Telefon 094 536 835. (100)

Angajăm FEMEI pentru FELIAT PÂINE. Telefon 094 597 431. (37)

HANUL DE LA RĂSCRUCE angajează BARMAN, OSPĂTAR și FRIZER, cu experiență, transport asigurat. Informații telefon 094 245 879. (82)

SOCOM „PIELARUL" Arad, angajează: CONFECȚIONERE fețe încălțăminte, calificate (mașiniste, la masă); ȘTANȚATORI în piele, calificați. Informații telefon 236116 sau la sediul societății din str. Ghiba Birta nr. 16, Arad. (129)

FIRMĂ distribuție textile, angajăm VÂNZĂTOARE-GESTIONARE. Salar 2.500.000 lei. Se solicită profesionalism și entuziasm. Rugăm trimiteți autobiografie la fax: 057-270800. (90)

Firma „OLIMP" angajează avantajos AGENT COMERCIAL cu experiență. Telefon 247443. (89)

TOMAIFICIO VENEZIANO angajează CROITORI în piele, personal la mașină de îndoit piele, termociment, cu experiență. Salar avantajos. telefon 254233. (112)

Restaurant „MIORIȚA" angajează: BUCĂTAR, OSPĂTAR, BARMAN, ajutor bucătar și FEMEIE de SERVICI. Relații B-dul Revoluției nr. 89. Telefon 094.824.626. (99)

SOCIETATE COMERCIALĂ angajează AJUTOR BUCĂTARI, OSPĂTARE, str. N. Bălcescu nr. 2. (151)

Angajez VÂNZĂTORI (VÂNZĂTOARE) produse alimentare. Telefon 280442. (145)

NDB LOGISTICA angajează urgent PERSONAL-muncă de birou-vorbitori de limba franceză. C.V, la fax 216729, telefon 216727. (143)

Angajăm AGENT COMERCIAL cu experiență pentru distribuție produse alimentare. Angajăm CONDUCĂTOR AUTO profesionist. Telefon 213177, după ora 10. (142)

Angajăm ȘOFERI cu experiență, vechime pentru autotren RADA. Telefon 092.731.413. (139)

FIRMĂ de producție, PECICA, angajează SECRETARĂ. Cerințe: secretariat, contabilitate primară, operare calculator, limba italiană, engleză, seriozitate. Telefon 095.900.979; 469822. (136)

Angajez VÂNZĂTOARE magazin „MISS COLECTION". Telefon 283212. (135)

„ELLAS RESTAURANTS" str. Sebeșului nr. 1, angajează OSPĂTARI și OSPĂTARE cu experiență. Telefon 092.828.316. (128)

„INDRA COM" angajează VÂNZĂTOR-GESTIONAR produse alimentare. Telefon 267374; 092.549.578. (125)

„TOTO COM" angajează GESTIONAR, experiență, garanție imobiliară. Telefon 275000, orele 8-16. (122)

„BELCAR DISTRIBUTION" angajează AGENT VÂNZĂRI. Telefon 287705, orele 8-12; 094.771.649. (34029)

„BOSELLI ROMÂNIA" angajează MAȘINISTE pentru localitatea VĂRȘAND. Telefon 095.617.443; 530066. (33042)

FABRICĂ ÎNCĂLȚĂMINTE angajează muncitori cu experiență la mașina de subțiat. Telefon 272240. (170)

Angajez ȘOFER, str. Mărgăritar, nr. 6. Telefon 214217. (181)

ANGAJĂM urgent muncitori necalificați. Telefon 095.835.467. (185)

„CICERUS" angajează femei pentru Restaurant din Mândruloc pentru ajutor bucătar, ajutor ospătar, lucrător gestionar pentru BAR. Telefon 216047 sau 094.507.256. (188)

ANGAJĂM personal maxim 35 ani, 1.500.000 lei lunar + comision. Telefon 283521; 094.962.609. (190)

Angajăm VÂNZĂTOARE de PÂINE în hala Agroalimentară, str. Hunedoarei, nr. 52. (191)

HOTEL „PARADIS" angajează una femeie ajutor pentru bucătărie. Informații - Hotel PARADIS. (205)

Angajăm VÂNZĂTOARE cu experiență pentru Alimentara. Telefon 254832. (208)

Căutăm FEMEIE pentru întreținut gospodărie. Oferim salariu, cazare și masă. PÂNCOTA, str. Cloșca, nr. 54, familia ILISIE. Telefon 466792. (210)

Angajez SPĂLĂTORI AUTO, str. Ural, nr. 20. Telefon 289905. (214)

Caut CONTABIL(Ă) autorizat, contabilitate totală, experiență în operațiuni import-export. Telefon 092.262.159. (215)

Restaurantul „LA PIRAMIDE" vizavi de CEC angajează urgent bucătari, ospătari, barmani, cu experiență. (220)

PRESTĂRI SERVICII

S.C. NEVADA COM S.R.L.

NOU

- Instalăm termoteci pentru încălzire
- Instalăm și sigilăm contoare de apă caldă și rece
- Asigurăm materialele necesare

Relații la telefon **280.284, 093.392.022**

Curs DANS DE SOCIETATE: adolescenți, adulți; AEROBIC FEMEI, Școala Sportivă (lângă PERLA). Telefon 251059; 212476. (199)

STUDENT, an IV, meditez avantajos: CHIMIE, MATEMATICĂ, FIZICĂ. Informații telefon 262356.

ȘCOALA de ȘOFERI, col. RUSU LUCIAN, face înscrieri. Telefon 283696. (33127)

Școala de șoferi TORNADO începe serie nouă, înscrieri categoria B, 1.500.000 lei, C - E, 2.300.000 lei, B-C-E, 3.300.000 lei. Informații str. Coșbuc, nr. 59 (Intim). Telefon 250339. (33957)

Începeți MILENIUL cu permis ABCDE, la Școala CARMEN. Telefon 255445. (27)

EXECUTĂM LUCRĂRI CONSTRUCȚII: interioare (gresie, faianță), exterioare inclusiv metalice. Telefon 095 314 694. (47)

Executăm lucrări de PARCHETARE, RAȘCHETARE, PALUXARE. Telefon 261331. (28)

Execut lucrări de: ZUGRĂVIT, VOPSIT, GRESIERI, FAIANȚĂRI, montat parchet din PAL melaminat. Telefon 221194 sau 095.581.970. (113)

Reparații FRIGIDERE, CONGELATOARE, la domiciliu, garanție 6-12 luni. Telefon 243765; 094.867.352. (32646)

TAPIȚĂM, REPARĂM: canapele, colțare, scaune, rolete, domiciliul clientului. Telefon 219514. (189)

RENOVĂRI APARTAMENTE. Informații la telefon 095.635.083. (197)

INSTRUCTOR AUTO - SUCIU, categoria „B" face înscrieri serie nouă. Telefon 211429. (279)

EXECUT: mansarde, acoperișuri, izolații fațade, instalații electrice, sanitare, încălzire termotecă HENKO - cupru, renovări, gletuieli, zugrăveli, faianțări, gresieri, parchetat, tapetat. Telefon 258126. (224)

DIVERSE

Ofer VALUTĂ, avantajos, contra GARANȚII IMOBILIARE. Telefon 093.917.129. (33133)

SC „GASTRO TUR" SRL, organizează sâmbătă, 6 ianuarie 2001, „SARA LU'SFÂNTU ION" la Complexul „PARC" din MONEASA (complet renovat și modernizat). Sunt așteptați: IONII, IOANELE și prietenii lor. Cina festivă și noaptea de cazare, 400.000 lei/persoană. Rezervări locuri, la telefon 439231 sau 092.290.457. (153)

SC „DASSA" SRL dorește să obțină autorizație de mediu pentru producție substanțe de fitosanitar, din Arad, str. C. Negruzzi, nr. 18. Contestațiile se pot depune la Agenția de Protecția Mediului Arad, Bd. Dragalina, nr. 16. (195)

(Continuare în pagina 19)

Oferim pentru închiriere chioșc comercial cu toate utilitățile, zonă centrală. Telefon 236409.

Ofer spre închiriere o suprafață de 86 ha pășune pentru oi situată lângă satul Prunișor. Informații familia Farc, sat Susani, nr. 14. (4060405)

Închiriez apartament 2 camere, mobilat, 125 DM, plata anticipat. Telefon 267615. (203)

Dau în chirie apartament central, cu o cameră, pe gaz. Telefon 094.160.753. (207)

Închiriez apartament 3 camere, 2 băi, mobilat, garaj, zona Vlaicu. Informații telefon 093.870.525 sau 275826. (222)

PIERDERI

Pierdut adeverință nr. 1179/20.12.1991, eliberată de Primăria Păuliș, pe numele Cicirean Lazăr. O declar nulă. (204)

✝ DECESE ✝

Cu adâncă durere anunțăm încetarea din viață, a scumpului nostru soț, tată, socru și bunic,

IGNAT TRAIAN,

din Vânători, în vârstă de 64 ani. Înmormântarea va avea loc azi, 5 ianuarie 2001, ora 13, în localitatea Vânători, județul Arad. Familia îndoliată.

Anunțăm pe această cale încetarea din viață, în 31.12.2000, după o lungă suferință, a celui ce a fost soț, tată, bunic

COMȘA IOAN.

Înmormântarea a avut loc în 2 ianuarie. Familia îndoliată.

Anunțăm trecerea în neființă a celei care a fost

ȘTEFĂNESCU LILI.

Înmormântarea va avea loc azi, 5 ianuarie 2001, ora 13, de la Capela Cimitirului Ortodox din Grădiște. Odihnească-se în pace sufletul ei trist. Familia Simniceanu Dan.

Conducerea Universității de Vest „Vasile Goldiș" Arad și studenții Facultății de Medicină anunță cu durere încetarea din viață a distinsului

prof. dr.

MANOLE CUCU,

Șeful Catedrei de Igienă, Membru titular al Academiei de Științe Medicale. Odihnească-se în pace! Condoleanțe familiei îndoliate! Înhumarea va avea loc sâmbătă, 6.01.2001, la Cimitirul Sfântul Elefterie București.

✝ CONDOLEANȚE ✝

Mulțumim pe această cale Secțiilor Chirurgie, ATI, Cardiologie, Diabet, ale Spitalului Clinic Județean Arad și în special domnului dr. Marcu Constantin, pentru îngrijirile și înțelegerea acordate celui ce a fost

COMȘA IOAN.

Familia. (200)

Suntem alături de verișorii noștri la marea durere suferită prin pierderea celei ce a fost buna noastră

FIRUȚA PEIA.

Familia Malacu Ioan. (241)

Tuturora celor care au condus pe ultimul drum pe cea care a fost

BREBENEANU ILONA,

le mulțumim. Familia BREBENEANU. (277)

Sincere condoleanțe familiei ing. BROȘTEANU MARIA pentru decesul tatălui. Din partea familiei Farcaș Florița. (263)

Întregul colectiv al Colegiului Național „Elena Ghiba Birta" este alături de doamna director, profesoara VALENTINA IEGARIU, la durerea pricinuită de moartea unchiului și nașului din TIMIȘOARA și transmite familiei sincere condoleanțe. (272)

Suntem alături de colega noastră ICA PĂCURAR și îi transmitem sincere condoleanțe la decesul tatălui ei

COȘA IOAN

din CHERELUȘ. Colegele de la SC „TRICOTAJE INEU" - Broderie, Mihaela și Paolo. (284)

✝ COMEMORĂRI ✝

Mâine, 6 ianuarie 2001, se împlinesc 3 ani de când nu mai ești printre noi, cel ce ai fost un minunat soț, tată, socru și bunic,

TABUIA IOAN.

Te vom plânge mereu! Dumnezeu să te odihnească și ca de fiecare dată de Sf. Ioan, ne îndreptăm gândul spre tine și nu te vom uita niciodată! Soția Ana, Rodica cu soțul Wilco, nepoata Adinda, fiica Neli cu soțul Gigi și nepoții Cristian și Ali. (33901)

Astăzi, 5 ianuarie 2001, se împlinește un an de când a plecat spre veșnicie cea care a fost

MUREȘAN VIORICA.

Vom păstra neștearsă amintirea ta. Dumnezeu să o odihnească în pace! familia Mureșan.

Resimțim și acum golul dureros lăsat în urmă cu 20 de ani de fiul nostru

ADRIAN,

care este acum cu bunicii

IOAN și DEZIDERIU.

Cu pioșenie și dor ne rugăm ca bunul Dumnezeu să-i odihnească! Veșnic îndoliate familiile BÂRDA și MISKOLCZI. (165)

Au trecut 5 ani de când ne-a părăsit pentru totdeauna

JIVA ELISABETA,

mamă, soacră și bunică. Te regretăm mult! Sandu, Alex, Codruța și Ocsi. (25)

„Ce trist e atunci când tata nu-i/ Pustie-i casa orișicui/ E atât de gol și atât de trist/ Când tata apare doare în vis/ Am da bani, am da avere/ Să te scoatem din tăcere/ Dar cum asta nu se poate/ Te vom plânge până la moarte". Azi, 5 ianuarie 2001, se împlinește 1 an de la despărțirea de tatăl nostru drag,

TRAIAN JIVA,

la numai 53 ani. Odihnește-te în pace! Fiul COSMIN, fiica RAMONA, ginerele EUGEN. (06)

„Singurătatea grea ne apasă/ De când ai plecat de-acasă/ La chipul tău mereu privim/ Și tot la tine ne gândim". La împlinirea unui an, iubitul nostru soț și fiu

TRAIAN JIVA.

Dumnezeu să te odihnească în pace! Soția Eleonora și tatăl Crăciun. (05)

Acum 2 ani și de ziua ta

REGULAS IOAN

Dumnezeu a hătărât să fii cu El iar eu singură cu lacrimi și durere în suflet cât voi trăi. Dumnezeu să te odihnească în pace! A ta soție, Ileana. (26)

Azi, 5 ianuarie, se împlinesc 3 ani de la decesul soției, mamei și bunicii

GHERDAN FELICIA.

Odihnească-se în pace! Soțul Ghiță, fiica Smaranda și nepotul Radu. (105)

De 6 luni, flacăra iubirii și a durerii poartă pașii zilnic la cimitir pentru a fi cât mai aproape de tine și unde îți presar florile udate cu lacrimi amare, iubitul meu soț

LINGURAR TRAIAN.

Parastasul va avea loc, duminică 6 ianuarie, ora 12, la Biserica Șega II. Soția și copiii. (97)

✝ MIHĂIȚĂ,

mami. Te-am așteptat de Crăciun și Anul Nou, să vii ca să mă colinzi, dar, n-ai venit, dar te voi aștepta mereu, căci poate într-o zi îți vei întinde brațele tale și mă vei lua la tine, poate că acolo nu voi fi singură și a nimănui. Cu ochii înlăcrimați și cu sufletul plin de durere, vin la tristul tău mormânt și cu mâna tremurândă de emoție îți așez la crucea ta florile recunoștinței pentru tinerețea ta sacrificată, la numai 18 ani. Azi, trebuia să împlinești frumoasa vârstă de 30 de ani, dar nu pot ca să-ți spun „La mulți ani!", doar o lumânare să-ți aprind și la făclia ei să mă rog, ca prea bunul Dumnezeu să te odihnească în pace și liniște, dragul și scumpul meu fiu

MIHĂIȚĂ-FLAVIUS MADA,

EROU-MARTIR al REVOLUȚIEI ROMÂNE.

Se împlinesc 2 ani de la trecerea în neființă a scumpului nostru

DANIEL FLORIN.

Mereu cu imaginea ta în gândurile noastre, suferim și te plângem și acum, după 2 ani de despărțire cu ochii înlăcrimați, cu expresia feței îndurerată, după chipul tău frumos. Dumnezeu să-ți odihnească sufletul în liniște și pace! Te vom plânge veșnic cu lacrimi fierbinți: soția Dorina cu fiicele Adnana și Loredana și mama-soacră Maria. (150)

Cu durere în suflet anunțăm că azi, se împlinesc 6 luni de când a plecat în veșnicie, scumpul nostru soț, tată, socru și bunic,

NAZAR LUDOVIC.

Slujba de pomenire are loc, luni 8 ianuarie 2001, la Catedrala Catolică la ora 17. Familia. (127)

✝ Prinos de dragoste și recunoștință, îndurerate gânduri, veșnică amintire la împlinirea a 6 săptămâni de la trecerea în neființă a scumpului nostru soț și tată

ing. LIPOVAN TEODOR GHEORGHE.

Spirit ales, caracter integru cu suflet generos și tandru, îi păstrăm mereu vie amintirea și dragostea noastră. Dumnezeu cel care cunoaște durerea din inimile noastre, să rânduiască odihnă veșnică în liniște și pace sufletului său. Ne este dor de tine și nu te vom uita niciodată! Soția Magdalena și fiica Adina. Slujba de pomenire va avea loc duminică, 7 ianuarie 2001, la Biserica Ortodoxă din Sânicolau Mic, ora 12. (168)

✝ Te-am iubit și ne-ai iubit prea mult pentru a putea uita ceea ce reprezentai tu pentru noi, fratele și unchiule drag

ing. TEODOR GHEORGHE LIPOVAN.

Zilele care trec adâncesc tot mai mult durerea și întristarea în sufletul nostru, văzând că într-adevăr nu mai vii. Ne-a mai rămas să ne rugăm bunului Dumnezeu să te ierte și să te odihnească în liniștea și pacea lui. Sora Letiția, cumnatul Sabin, nepoții: Letiția, Doru și Ramona. (168)

A trecut un an de lacrimi și durere de când draga noastră soție, mamă, bunică și soacră

MOȚIU MARIA

se odihnește în lumea veșnică. Pentru noi, ziua și noaptea au de atunci aceeași culoare, a tristeții și nemângâierii, a dorului nestins după chipul și sufletul ei minunat. Parastasul de pomenire va avea loc duminică, 07.01.2001, ora 12, la Biserica Ortodoxă din Grădiște. Soțul Ioan Moț, fiica Mariana și ginerele Dorel Onea, nepoatele Mirela și Corina cu familiile lor și nora Florica. (169)

Cu profundă durere în suflet anunțăm împlinirea unui an de lacrimi și dor de când a plecat dintre noi, scumpa noastră soție și mamă

MUREȘAN FLORICA.

Vei rămâne veșnic în inimile noastre! Parastasul va avea loc duminică, 7 ianuarie, ora 12, la Cimitirul Gai. În veci nemângâiați: soțul Vasile și fiicele Adina și Romina. (198)

Trist omagiu la împlinirea unui an de la dispariția cumnatului și unchiului nostru drag,

JIVA TRAIAN.

Nu te vom uita niciodată! Doina, Florin și Radu Romanescu. (230)

Se împlinesc 6 luni de la decesul iubiților noștri: fiu și frate

COSTEA ACHIM MARCEL

și verișorul și unchiul nostru

BUHA LEONTIN.

Dumnezeu să-i odihnească în pace! Slujba de pomenire va avea loc sâmbătă, ora 13, la Mănăstirea GAI. Părinții și sora Mirela, îndurerați. (229)

În loc să-ți urăm dragul nostru

ing. SECHEȘAN IOAN

„La mulți ani", pe 7 ianuarie, îl rugăm pe bunul Dumnezeu să te odihnească în pace! Te vom plânge mereu: soția, fiul, mama, tata și sora cu familia. (239)

Pios omagiu la împlinirea a 6 săptămâni de la despărțirea de cel care a fost

dr. LIVIU ALBU.

Parastasul va avea loc duminică, 7 ianuarie 2001, ora 12, la Catedrala Veche. Familia îndoliată. (251)

S-au scurs 6 săptămâni de așteptare zadarnică, de speranțe deșarte ca totul să fi fost un vis, dar iată că duminică, 7 ianuarie 2001, va avea loc parastasul la Biserica Ortodoxă Șega II, întru pomenirea scumpului nostru fiu, frate, cumnat și tată

MARIAN OVIDIU ZAHA.

Cât ai trăit te-am iubit, cât vom trăi te vom plânge! Familia îndoliată. (255)

Pios omagiu la împlinirea a 3 ani de la despărțirea de iubita noastră soră și mătușă

ELENA NEILĂ.

Sora Marioara Andrei și nepoata adorată Wyky cu familia. (287)

● PRODUCE ȘI MONTEAZĂ UȘI ȘI FERESTRE DIN PVC
ARMAT CU PROFILE TROCAL GERMANIA
● PRODUCE ȘI VINDE GEAM TERMOPAN
LUCRU NEMȚESC

SATLINE

SALON DE EXPOZIȚIE:
ARAD, PIAȚA MIHAI VITEAZU
BL. M 7, PARTER
TEL./FAX. 057/25 14 61; 094 50 72 11

ATENȚIE

REDUCEREA CONTINUĂ

FIRMA R.C.S. ANUNȚĂ

Datorită numărului mare de solicitări din partea abonaților și a faptului că în cursul lunii decembrie casieriile noastre nu au reușit să satisfacă cererea mare de plată pe tot anul a abonamentului, am hotărât

prelungirea perioadei de reduceri și pentru luna ianuarie.
Astfel, se va putea beneficia de

următoarele facilități:
● ABONAMENT CATV pe un an **770.000 lei,** în loc de 840.000 lei
● ABONAMENT CATV + HBO pe un an **1.200.000 lei,** în loc de 1.440.000 lei
● ABONAMENT CATV + HBO pe 6 luni **660.000 lei,** în loc de 720.000 lei

IMPORTANT Cei care vor achita taxa CATV pe un an nu vor mai fi afectați de eventualele majorări datorate modificării cursului leu-dolar.

PROFITĂ DE IANUARIE!

S.C. ASIRAG S.A.
- Sucursala Arad -

Încheie la sediul societății din Arad, str. M-șal Ion Antonescu nr. 47, Bl. L4 și la agenția ASIRAG S. A. Ineu, str. Republicii nr. 44

Asigurarea obligatorie de răspundere civilă auto pentru 2001 (RCA) cu o reducere de **10%** până la 31.01.2001.

INFORMAȚII TELEFON: 057-270.484

MAGIA SĂRBĂTORILOR DE IARNĂ CONTINUĂ

ASTRA S.A. singura societate de asigurare cu capital majoritar de stat din România, este în continuare alături de Dumneavoastră, oferind o reducere de 10% tuturor celor care încheie asigurarea de răspundere civilă auto pentru întregul an 2001, la sediile societății, până la 31 ianuarie.

ATUNCI CÂND VI SE VÂND VISE, NOI VĂ OFERIM CERTITUDINEA!

Sucursala Arad - str. Iuliu Maniu nr. 5, bl. 26, et. 1, ap. 6 și 7; Ag. Arad - b-dul Revoluției nr. 12-18, sc. A, ap. 3, parter; Ag. Ineu - str. Dunării nr. 11, bl.46, sc. A, ap. 1, parter; Ag. Chișineu Criș - Str. Înfrățirii nr. 85 bl. E4, ap17C

INFO CLIENT: ASTRA SERVICE 24 - TELEFON: 01/9666 www.astrasig.ro

ASTRA® S.A.
SOCIETATE DE ASIGURARE-REASIGURARE

OMNIASIG
R.C.A. 2001
CÂȘTIGI
10% REDUCERE la sediile noastre din Arad, Sebiș, Lipova și Nădlac
10 × TICO
10 × TV COLOR
Până la 31 ianuarie 2001 prin campania promoțională.
Tragerea la sorți în 28 februarie 2001.
Informații la tel:
25.24.20; 25.24.10; 255.520; 255.500; 420.480; 561.335; 473.079.
(5914436)

S.C. BLASIRIM s.r.l. Transport Truck Parts Production

Organizează CONCURS DE SELECȚIE DE PERSONAL la departamentul vânzări piese auto pentru următoarele posturi:

■ PERSONAL RELAȚII CU PUBLICUL
- studii superioare, cunoștințe operare PC, abilități comunicare.

■ TRADUCĂTOR
- limba germană, cunoștințe operare PC și corespondență afaceri

■ CONTABILITATE PRIMARĂ
- evidență primară, cunoștințe operare PC, minimum 3 ani experiență.

Persoanele interesate vor depune la sediul firmei sau prin fax o scrisoare de intenție și un CV până cel târziu la data de 10.01.2000.
Cei selecționați vor fi contactați telefonic.

Str. Câmpul Liniștii nr. 1A
Tel.: 272.553, 284.125, 275.576;
092-885.645; 094-440.561;
Fax: 273.465; 275.276
(5914439)

S.C. MANITOBA TEX S.R.L.
Angajează
5 FEMEI
la secția imprimerie pentru calificare:
■ vârsta maximă 25 ani
Telefon: 250.505; Fax: 281.322.
ADRESA
Str. Ursului nr. 21.
(1834101)

DAME de companie
În Arad, tinere sexy, rafinate, oferă companie, contacte și masaj erotic.
Informații și programari 24h/24h la tel.: 8-911-77

BANCA "TRANSILVANIA" S.A.
SUCURSALA ARAD,
Str. Unirii nr. 5-7,
Tel. 057/283.122
Intr-o afacere
ambii parteneri
trebuie să câștige!

ADEVĂRUL
COTIDIAN INDEPENDENT ARAD
Anul XIII, nr. 3197
Sâmbătă, 6 ianuarie 2001 ● 12 pagini ● 3000 lei ● e-mail: adevarul@arad.ro
BRAT Publicație auditată în semestrul II 1999
Tiraj mediu zilnic vândut: 34.958

WEST BANK
B-dul Revoluției nr. 88, 2900 ARAD
AGENT WESTERN UNION | MONEY TRANSFER
Cel mai rapid mod de a primi bani din întreaga lume!

NEVOIA DE CERTITUDINI

După un deceniu și mai bine de succesive dezamăgiri, românii își pun mari nădejdi în recent încropitul guvern pedeserist în frunte cu Primul Ministru Adrian Năstase. În primul rând sunt așteptate măsuri energice menite să ușureze povara sărăciei așezată pe la casele a mai bine de jumătate dintre români. Scăderea cotei TVA la principalele produse alimentare și servicii de bază trebuie să prindă viață în cel mai scurt timp; reracordarea la rețeaua termică a celor debranșați din lipsa posibilităților de achitare a facturilor a fost promisă în campania electorală și guvernul vrea să se țină de cuvânt. Reducerea generală a impozitelor, stimularea inițiativei particulare prin măsuri de susținere a investițiilor în sectorul privat, crearea de noi locuri de muncă - iată câteva dintre urgențele actualului guvern.

Pentru a răspunde în mod adecvat marilor speranțe și așteptări ale populației, noua putere trebuie să înțeleagă foarte clar că nimic nu va reuși din ceea ce și-a propus dacă nu va avea înțelepciunea să ia măsuri drastice pentru întronarea legii în țară. A ordinii publice, a disciplinei.

Atâta vreme cât corupția nu este strânsă în chingi și redusă la dimensiuni controlabile, în această țară nu poate fi nici ordine și nici economie de piață. Câtă vreme în justiție se pot confecționa hotărâri în contradicție flagrantă cu realitatea faptelor, cât polițiștii iau șpagă de la contravenienți ori de la infractori pentru a le trece cu vederea matrapazlâcurile, cât în vamă e debandadă, cât timp funcționarii statului se îmbogățesc furând, cât în sectorul de stat al economiei se practică un jaf pe față, sfidător prin câștigurile intrate în buzunarele unor șefi, la adresa cetățeanului plătitor de impozite la bugetul statului, cât funcționarii cu lefuri rezonabile își procură bunuri în valoare de mii de ori mai mare decât veniturile legale, cât proprietatea particulară poate fi încălcată cu nonșalanță de orice ins cu comportament abuziv, fără ca instituțiile statului de drept să-l apere pe cel păgubit, cât funcționarii statului iau salarii grase fără să-și facă datoria (de exemplu cei de la direcțiile agricole județene) și fără să fie controlați, cât salariații din băncile statului câștigă cât 10-20 de confecționeri din industria ușoară, cât întreprinzătorul particular nu are acces la creditul bancar aflat sub imperiul unor dobânzi imposibil de plătit, cât tinerii fug pe capete în alte țări, scârbiți de lipsa de perspectivă în propria țară, cât jaful avuției naționale se face la lumina zilei, fără ca bandiții să răspundă în fața legii, atâta vreme cât noua Putere nu va înțelege să treacă imediat la eradicarea acestor grave stări de lucruri, în această țară nu poate fi bine pentru cetățean.

ȘTEFAN TABUIA

(Continuare în pagina 4)

ARĂDENII NU VOR AVEA PROBLEME CU APA CALDĂ ȘI CĂLDURA!

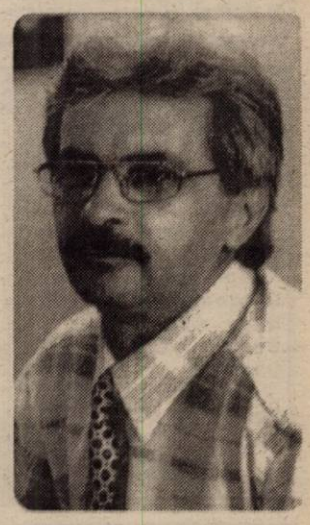

Convorbire cu dl. DORU CÂMPAN, directorul S.C. Arterm SA Arad

– Mai întâi, domnule director, o întrebare care „arde" pe toți arădenii: cum merge furnizarea apei calde și a căldurii? Sunt ceva probleme ținând seama că ne aflăm în plină iarnă?

– Eu zic că treaba merge bine și vreau să-i asigur pe toți consumatorii noștri că dacă lucrurile vor merge în continuare ca și acum - adică vom avea cu ce să plătim energia termică - nu vom avea nici un fel de probleme. De altfel, cred că s-a observat că în anii din urmă Aradul și arădenii nu au avut de suferit din cauza lipsei apei calde sau a căldurii spre deosebire de alte orașe mai mari și mai cu „moț", inclusiv Capitala, care au fost nevoite să le raționalizeze drastic.

MIRCEA DORGOȘAN

(Continuare în pagina 6)

PREȚUL LA CARNE ȘI PREPARATE DIN CARNE VA CREȘTE CU APROXIMATIV 10%

Pag. 4

Pag. 3

În interesul cui lucrează aleșii locali?

PRIMARUL ȘI CONSILIUL LOCAL MĂRESC NEJUSTIFICAT TAXELE LOCALE

Tuturor cititorilor noștri care mâine - de praznicul
SF. IOAN BOTEZĂTORUL
- își sărbătoresc onomastica le dorim prosperitate, sănătate și „La Mulți Ani!"

Noile tarife

MOTIV DE SCANDAL ÎNTRE FIRMELE DE TAXI?

Foto: V. MUSCA

Pag. 2

ALGLASS
TAMPLARIE DIN ALUMINIU SI P.V.C.
USI SI FERESTRE DIN PVC DECEUNINK-BELGIA
PRETURI SI CALITATE DE EXCEPTIE
Str. Roșiori nr. 26; Tel./Fax: 289053
Piața Spitalului Bl. 10; Tel./Fax: 253868

CALENDAR

Sâmbătă, 6 ianuarie

◆ *Astăzi, Soarele răsare la ora 7 și 38 de minute și apune la ora 17 și 28 de minute.*

◆ *Au trecut 5 zile din acest an. Au mai rămas 360 de zile până în 2002.*

◆ ***Praznicul zilei: Biserica ortodoxă:*** *Botezul Domnului (Boboteaza);* ***Biserica greco-catolică:*** *Botezul Domnului.*

Boboteaza

Astăzi, Biserica prăznuiește Boboteaza. După întoarcerea sa de la templul din Ierusalim, unde rămăsese, la doisprezece ani, Domnul Iisus s-a aflat în Galileea, în cetatea Nazaret, unde a crescut, tăinuindu-și înaintea oamenilor puterea și înțelepciunea dumnezeirii sale, până la treizeci de ani.

La acea vreme, a venit cuvântul lui Dumnezeu către Ioan, fiul lui Zaharia, în pustie, și l-a trimis să meargă și să înceapă a boteza cu apa. Atunci, a venit și Iisus din Galileea la Iordan, pentru a fi botezat de Ioan. Când a ieșit Domnul din râu, s-au deschis cerurile și o lumină a strălucit în chip de fulger și Duhul lui Dumnezeu s-a pogorât asupra Lui iar din cer s-a auzit un glas zicând: „Acesta este Fiul Meu cel iubit, întru care am binevoit".

Mâine

PRAZNICUL SFÂNTULUI IOAN ÎNAINTEMERGĂTORUL

Duminică, a doua zi după Botezul Domnului, este închinată preamăririi Sfântului Ioan Înaintemergătorul. El a descoperit cel dintâi lumii, după semnul ce i se dase de sus, că Domnul Iisus este cu adevărat Mesia, Marele Trimis al lui Dumnezeu, Mesia cel așteptat de toată lumea și de noi, să vină să ne curețe, să ne sfințească, să ne lumineze, să ne primească viața și ființa noastră de oameni, mereu și de-a pururea să ne mântuiască.

Sfântul Ioan este pecetluit cu această chemare încă de la venirea lui pe lume, printr-o naștere minunată și vestit de înger, apoi, încă de foarte tânăr, el este un Proorocal pocăinței.

Momentul de culme, din viața Sfântului Ioan, a fost cel în care botezându-L pe Iisus, descoperă pe Hristos - Mesia, în persoana Domnului Iisus, după semnul ce i s-a încredințat.

În lupta lui pentru trezirea sufletelor, Sfântul Botezător nu putea să nu condamne păcatul cel mai scandalos din țara sa. Regele Irod Antipa își izgonise legiuita soție și trăia cu soția fratelui său Filip, Irodiada. Plină de ură, aceasta a obținut de la Irod arestarea lui Ioan și întemnițarea lui. La ospățul din ziua nașterii lui Irod, fata Irodiadei l-a fermecat prin dansul ei pe rege iar el i-a făgăduit orice-i va cere. Sfătuită de mama sa, ea a cerut capul Proorocului pe tipsie. Prietenul Mirelui s-a mutat la cer, ca Mucenic al Legii Domnului.

A venit BARZA!

La Arad: Vastag Cătălina, **Martinic** Samuel, **Rădulescu** Florin Dean, **Dragomir** Ioana Sorina, **Nagy** Abel Andrei, **Cosa** Alexander Daniel.

La Ineu: Hanc Claudia.

METEO

Vremea va fi caldă pentru această perioadă. Cerul va fi temporar noros și pe alocuri va ploua. Vântul va sufla în general moderat, cu intensificări temporare din sector sudic.

Temperaturi maxime: 7 - 11°C; **Temperaturi minime:** 1 la 5°C.

Meteorolog, MIOARA ȘIȘU

Noile tarife Motiv de scandal între firmele de Taxi?

Anul trecut, firmele de Taxi arădene au semnat un protocol prin care hotărau să adopte un tarif unic. Înainte de Sărbători firma Alfa a mărit tariful la 3290 lei/km. Zilele acestea celelalte firme au hotărât să crească tariful la 3490 lei/km. Dar firma Getax, nu este de acord și păstrează tariful vechi de 2990 lei/km. Din câte am aflat nici taximetriștii de la Alfa nu mai vor să ridice tarifele pentru că o nouă retarifare a ceasurilor costă prea mult. De asemenea, mai sunt două firme care nu vor să mărească tarifele.

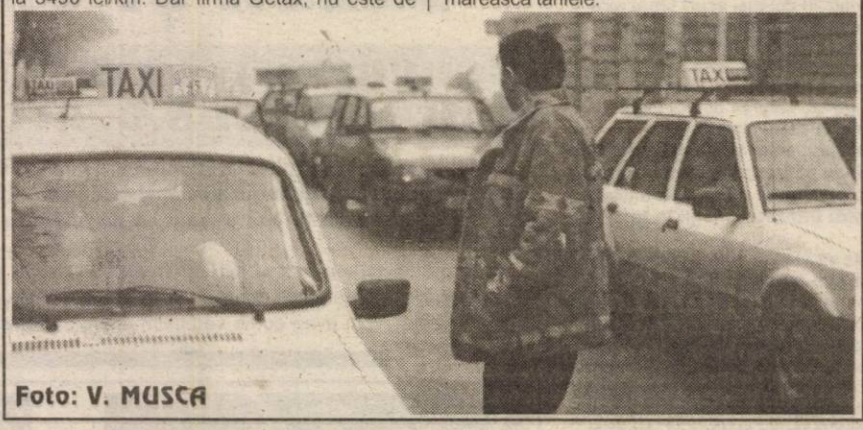

Foto: V. MUSCA

Ana Pacatiuș și Laza Knejevi...

LA „SHOW CU ECOU"

Astă-seară, începând cu orele 20,00, ziarul **Adevărul** și **Televiziunea Intersat** îi va avea invitați, la emisiunea **„Show cu ecou"**, pe **Ioan Galiș**, patronul firmei „Johanna", **Ioan Klein**, șeful Corpului Gardienilor Publici Arad și prietenii lor, soliștii de muzică populară, **Ana Pacatiuș** și **Laza Knejevics**.

S. G.

Au plecat dintre noi!

Pachta Agneta Anamaria (1938), Novac Angelica (1966), Duț Adrian (1938), Lup Denis Darius Ion (2000), Cârtestianu Iuliana (1908), Petcu Tache (1923), Borlovan Gheorghe (1929), Barth Nicolae Adolf (1942)

PREȚUL AURULUI

Banca Națională: Pentru gramul de aur de 24 K, prețul cu ridicata - 224.575 **lei;** prețul de achiziție 202.117. Prețuri înregistrate ieri. **Piața neagră - Aur 14 K**: cumpărare - 110.000 lei/g, vânzare - 125.000 lei/g. **Aur 18 K**: cumpărare - 130.000 lei/g, vânzare - 160.000 lei/g.

„ADEVĂRUL" VĂ ASCULTĂ

La telefonul dimineții, 280944, între orele 9,00-12,00

● ***Nu vreau bani, vreau pământ***

Domnul Gheorghe Sălăjan din localitatea Sântana sesizează: „Înainte de anul 1950 am deținut 1,72 ha de pământ, în Zăbrani. În 1950 comuniștii mi-au luat pământul. După câtva timp am plecat în străinătate. Anul acesta când ne-am întors acasă s-a dovedit că sunt proprietarul pământului și s-a hotărât să mi se dea contravaloarea lui în lei. „Eu nu vreau bani, vreau pământ..." Da, dar Legea 18/91 spune altceva!

● ***Dividende în „natură"***

Doamna **Codreanu Aurelia** din **Arad** reclamă: În 1997 d-l Biriș Ioan - Șef birou personal la Indagrara, spunea că societatea nu a înregistrat profit și ca urmare nu pot da dividende. De fapt nu au dat niciodată. Dacă nu au profit, cu toate că societatea există, le propun să dea dividendele în natură."

● ***Pentru iubitorii de animale***

Doamna Negrău Ghizela din calea Radnei 111 oferă gratuit un câine de aproximativ 7 luni, negru. Doritorii pot suna la numărul de telefon 262532.

Redactor de serviciu, N. B.

HOROSCOP

Sâmbătă, 6 ianuarie

Berbec (21.03-20.04). Când veți realiza câtă lume contează pe dumneavoastră pentru afecțiune și discuții sincere, veți fi pur și simplu sclipitor.

Taur (21.04-20.05). Încercați să identificați cauzele care vă împiedică să evoluați în direcția dorită, apoi, să faceți tot posibilul de a le elimina.

Gemeni (21.05-20.06). Dispoziția dumneavoastră psihică va lăsa întrucâtva de dorit și vor putea exista probleme de comunicare cu cei din jur. Nu sunt excluse nici anumite discuții mai aprinse pe diferite teme.

Rac (21.06-22.07). Veți avea un weekend fără realizări ieșite din comun, dar și fără probleme deosebite sau surprize neplăcute.

Leu (23.07-22.08). Este o perioadă în care dacă nu sunteți suficient de atent și intransigent cu cine trebuie, unele lucruri vă pot scăpa de sub control.

Fecioara (23.08-22.09). Mulțumită banilor care vă vin dintr-o afacere pe care ați considerat-o fără prea mare viitor, puteți achiziționa cea mai mare parte a lucrurilor de care aveți nevoie pentru a materializa un plan mai vechi.

MOCHETA

Arad, Piața Gării

Telefon 235221

Vinde și montează mochetă la prețuri cu o reducere de

10-20%

Balanța (23.09-22.10). Comunicați foarte bine cu nativii din Fecioară, în schimb, dacă aveți de-a face cu Scorpioni, lucrurile nu vor mai evolua chiar atât de simplu pe cât vă puteți imagina.

Scorpion (23.10-21.11). În plan profesional veți reuși cam tot ce vă propuneți, dar situațiile stresante nu vor lipsi.

Săgetător (23.11-21.12). În cazul în care se ivesc probleme la care nu puteți face față, știți la cine să apelați pentru a vă veni în ajutor.

Capricorn (22.12-19.01). Din păcate nu sunteți sprijiniți de astre în demersurile pe care le faceți.

Vărsător (20.01-19.02). Din cauza unei vechi întâmplări, imaginea dumneavoastră va avea de suferit.

Pești (20.02-20.03). Acționați cu foarte multă meticulozitate și rezultatele pe care le veți obține vor fi considerate remarcabile.

UTILITARE

PIEȚE, TÂRGURI

Astăzi este zi de piață la Chișineu Criș, Lipova, Pâncota, Felnac, Grăniceri, Hălmagiu, Moneasa, Pecica, Vărșand, Socodor, Șeitin, Vladimirescu, Zimandu Nou, Covăsânț. Târguri **săptămânale** se desfășoară astăzi la Lipova, Pâncota, Hălmagiu, Moneasa.

FARMACII DE SERVICIU

• Farmaciile Nr. 72 B-dul Revoluției nr. 80, **Sinapis** - Bd. Revoluției, nr. 88 lângă Noul Stil, telefon 282369, **„Noua Farmacie"**, str. Andrei Șaguna, nr. 15, telefon 948 sunt de serviciu cu program non-stop.

* Farmacia Crai Nou (Alfa) - 8-20

* Farmacia Sinapis și Noua Farmacie program permanent.

URGENȚE STOMATOLOGICE...

...asigură Cabinetul din str. Crișan (în spate la Gionelli), program non-stop. Telefon: 253794.

• În zilele de sâmbătă și duminică, urgențe stomatologice asigură și cabinetul din B-dul Revoluției nr. 62, ap. 17, între orele 9,00-19,00. Telefon: 256665.

APOMETRE

Consumatorii arondați punctelor termice: Aradul Nou, Parosheni, Teatru, PT. 32, O. Terezia, 5 Grădiște, PT 6, PT. 21, PT. 23, PT. 2M, PT. 7, PT. 15, Simion Balint, PT. 9.

ÎNREGISTRĂRI ÎN CAZ DE DECES

Biroul de Stare Civilă - decese face înregistrări după următorul program: sâmbătă și duminică, între orele 9,00-11,00 și marți 8,00-14,30. Tel. 281850.

CURSUL VALUTAR

- VALORI ÎNREGISTRATE IERI, 5 IANUARIE 2001

Denumirea valutei	BNR	BCR		BRD		Banca Transilvania		Banca Agricolă		Bursa neagră	
		C	V	C	V	C	V	C	V	C	V
Dolar	26016	25950	26250	25800	26500	25900	26500	–	–	26200	26400
Marca	12690	12303	12826	12335	12940	12200	12680	–	–	12200	12400

ACTUALITATEA CULTURALĂ

CINEMATOGRAFE

Dacia: Space Cowboys (SUA) 9,30; 11,45; 14; 16,30; 19

Mureșul: Dispari în 60 de secunde (SUA) 10; 12,30; 15; 18

Arta: Shaolin Cowboy (SUA) 15; 17; 19

Sala Mică: X-Men (SUA) 15,30; 18

Progresul: Acasă la coana mare (SUA) 16

TEATRE

Teatrul de Stat prezintă, sâmbătă, 6 ianuarie, spectacolul cu piesa **„Titanic Vals"** de Tudor Mușatescu, regia artistică Radu Cazan și duminică, 7 ianuarie piesa **„Singuri în noapte"** de Constantin Florea, Dan Covrig, Carmen Vlaga, regia artistică Constantin Florea.

Teatrul de Marionete prezintă, duminică, 7 ianuarie, ora 11, spectacolul cu piesa **„Regele cerb"**, regia artistică Cristian Pepino.

Echipa de serviciu

GABRIELA GROZA
- secretar de redacție.
Bianca Felea, Adela Homorâceanu, Ioan Leac, Dina Rujan, Ramona Vidulescu
– tehnoredactare computerizată.
Anca Bugariu, Lucian Baltă, Doina Jurcă, Aurica Telcian
– corectură.

ARADUL ARE APĂ POTABILĂ SUFICIENTĂ

Prognozele meteorologice și hidrologice pentru prima jumătate a anului prevăd continuarea perioadei de secetă, cu urmări grave asupra asigurării necesarului de apă pentru populație. În multe județe, pentru rezolvarea acestei probleme se vor lua măsuri de raționalizare a apei potabile. Care este situația la Arad?!

Dl. **Marius Toma**, dir. tehnic al RAAC a declarat: „În municipiu nu sunt probleme. Cele 113 puțuri pe care le avem sunt alimentate cu apă din conul aluvionar al Mureșului. Norocul nostru constă în scăderea numărului de consumatori, prin desființarea combinatului. Chiar în cazul secetei, nu văd nici o problemă în alimentarea cu apă a populației. Nu se pune problema restricționării."

La **Sântana** situația apei este incertă: „În perioada actuală avem apă suficientă. În schimb, în cazul secetei, cele trei puțuri care funcționează nu vor face față. Mai avem încă un puț care necesită colmatare. Însă nu avem bani nici pentru această lucrare. De construcția altora noi nici nu poate fi vorba. Avem un proiect pentru un bazin de colectare de 500 m^3. Datorită posibilităților financiare reduse el nu va putea fi pus în aplicare prea curând", preciza dl. **Marius Boar** - viceprimarul comunei Sântana.

Comuna **Ghioroc** are sursă de apă subterană: „Facem un microsistem de alimentare. Dintre cele opt foraje existente doar două lucrează. Celelalte șase nu sunt echipate, dar deocamdată nici nu este nevoie de ele. Uzina noastră de apă asigură alimentarea a patru comune: Șiria, Covăsânț, Ghioroc și Păuliș. Pentru a nu avea surprize neplăcute în cazul unei secete, am încheiat un contract de asociere cu S.C. Comera. Ei se vor ocupa de investițiile necesare în asemenea cazuri. Dar rezerva de apă din Ghioroc e foarte bună", declara dl. **Mircea Luca**, primarul comunei.

Referitor la râul Mureș, dir. ing. OGA, Spiridon Ursu, a relatat: „Debitul râului a fost de 40-50 m^3/s, apoi a crescut la 100 m^3/s, în ultimele zile el situându-se la 80m^3/s. Deocamdată nu văd nici o problemă."

„În această perioadă Crișul a înregistrat cel mai mic debit, asta însemând 40 m^3/s. Cu toate acestea nu avem motive să fim îngrijorați. Din Bazinul Crișurilor se alimentează cu ape doar localitățile Sârbi cu satele Hălmagiu și Hălmăgel, și Sebiș cu Bârsa, Buteni. Nu sunt consumatori mulți" a relatat dl. Viorel Lațiu, dir. de sistem a Crișului Alb.

Așa cum se observă din declarațiile anterioare, în județul nostru nu se pune problema raționalizării consumului de apă din cauza secetei preconizate.

MADIANA MICAN

CUȚITAȘII DE LA VÂNĂTORI - PRINȘI DE POLIȚIE

În ziarul nostru de ieri consemnam faptul că un cioban din Vânători a fost rănit cu o lovitură de cuțit în zona gâtului și bătut de doi necunoscuți. Din fericire pentru el, lama cuțitului a trecut la câțiva milimetri de arterele vitale din zona gâtului. Cu alte cuvinte, ciobanul (Radu Ilie, 33 ani), a scăpat cu viață „ca prin urechile acului". Acum este internat la Spitalul Județean Arad, fiind în afara oricărui pericol. La scurt timp de la comiterea tâlhăriei, Poliția și-a făcut datoria identificându-i pe Stănel Ioan Valentin (21 ani) și Corbei Dănuț (27 ani) ca autori ai abominabilei fapte. Ei sunt din Vânători și au declarat că au vrut să-l sperie pe cioban și i-au ... „crestat" puțin gâtul (fără intenția de a-i lua viața), după care au furat două kilograme de ceapă, cinci rațe, o bucată de carne afumată și patru kilograme de făină. Inițial ei și-au pus în gând să fure câteva oi, dar planurile le-au fost încurcate de ciobanul vigilent, care putea să-și piardă viața apărându-și agoniseala de la stână.

OLIMPIU BULZAN

PE ȘOSELE

Poliția Rutieră a aplicat zilele trecute 114 amenzi în valoare de peste 10,8 milioane lei. Au fost ridicate în vederea suspendării 17 permise de conducere din care trei pentru conducere sub influența băuturilor alcoolice numiților: **UNGUREANU EMIL-NICOAE,** (cu auto AR-01-UEN), **SITARU IOAN,** (AR-01-KTW), ambii din Arad și **FĂINĂ IOAN-IONEL** (AR-04-UWE), din Cruceni.

Au fost controlate peste 400 de autovehicule și au fost aplicate sancțiuni la 85 dintre șoferii acestora. Cele mai multe permise de conducere au fost reținute pentru neacordarea priorității. Din cele 15 tamponări produse pe raza municipiului aproape jumătate au avut loc din aceiași cauză.

Lt. Emil Moțiu a ținut să avertizeze automobiliștii cu privire la acordarea priorității, excesului de viteză sau respectarea semnificației culorii roșii a semaforului.

B. O.

În vagoanele personalului Brad-Arad

MAI FRIG CA AFARĂ...

Ieri dimineață, în vagoanele trenului personal Brad-Arad, cu sosire în Arad în jurul orei 8,00, temperatura era mai scăzută decât afară! Loc ideal de conservare! Și asta nu într-un compartiment două, ci în tot trenul. Femei, copii și bătrâni, se lipeau de banchetele reci, clănțănind din dinți. Cu siguranță, nimeni nu se așteaptă la răsfăț, dar nici să petreacă ghemuiți, clipe de coșmar lângă niște calorifere reci ca gheața.

C. T.

BĂTĂLIE PE... ȘEFIA POLIȚIEI

În incinta Inspectoratului de Poliție al Județului Arad e mare agitație pentru fotoliul de șef al Inspectoratului. Se apropie bilanțul Poliției iar prin „târg" circulă tot felul de zvonuri privind numele celor ce l-ar putea înlocui pe colonelul Viorel Hăhăianu. Cu mari șanse sunt cotați coloneii Nicolae Mihuța și Teodor Pantea în timp ce se mai aud propuneri și la adresa d-lui Palcu (S.R.I.). La fotoliul de șef al Inspectoratului visează frumos și d-nii Stanca, Dalea sau Maghici. Vom trăi și vom vedea...

O. N. AGENT

CERCETAȚI DE POLIȚIE

Au fost identificați și sunt cercetați în stare de reținere de către Inspectoratul de Poliție al Județului Arad numiții Butnaru Mihai Tiberiu (24 ani) din Botoșani și Lucaci Viorel (25 ani) din Huși (Vaslui). Primul este dat în urmărire generală, fiind căutat de Poliție de mai multă vreme, iar cel de al doilea are de executat 14 zile de închisoare contravențională.

B. O.

FURT DE OI LA ȘEPREUȘ

În noaptea de dinaintea Revelionului, doi tineri din Șepreuș au intrat în saivanul unui localnic de unde au sustras două oi. Nu am aflat dacă intenționau să le facă de petrecanie în noaptea dintre milenii dar, spre ghinionul lor tărășenia a ajuns la urechile Poliției care i-a depistat pe autori. Aceștia sunt Ras Florin (24 ani) și Covaciu Viorel (21 ani) și au fost predați Parchetului de pe lângă Tribunalul din Arad.

B. O.

COMERȚ ILICIT

În urma unei razii efectuate în piețele municipiului Arad au fost depistați și amendați numiții KORDOȘ COSMIN (18 ani), KOVACS GHEORGHE (35 ani) și ISZTOIKA ȘTEFAN (18 ani), toți din Arad, pentru comercializarea unor produse alimentare fără a avea documente de proveniență. Fapta se încadrează la articolul referitor la comerțul ilicit.

B. O.

Aflăm de la Poliție

A fost confirmată soluția de reîncepere a urmăririi penale față de **VIG IOAN,** (35 ani), din **Ineu** - care a fost cercetat sub aspectul infracțiunii de furt - întrucât faptei îi lipsește unul din elementele constitutive ale infracțiunii.

Pentru șomeri și disponibilizați

PROMISIUNI ÎN LOC DE BANI...

După cum ne informa d-na Claudia Miuțescu, purtătoarea de cuvânt a Agenției județene de ocupare și formare profesională, deși solicitarea banilor pentru șomeri și disponibilizați a fost făcută la începutul acestei săptămâni, la Arad nu s-a trimis nici un șfanț.

Pentru cei 14.000 de șomeri în plată din județul Arad e necesară suma de cinci miliarde de lei. Disponibilizații colectiv - în număr de o mie și cinci sute - au de primit trei miliarde de lei.

Dacă șomerii pot trage nădejde că măcar o parte dintre ei vor primi banii în jurul datei de 10 ianuarie a.c., disponibilizații mai au de așteptat până la sfârșitul lunii în curs. Toate acestea se întâmplă în condițiile în care Aradul a virat la bugetul de șomaj câteva miliarde de lei în plus față de necesarul efectuării plăților compensatorii și șomajului.

N. O.

NE-AM INTERESAT PENTRU DUMNEAVOASTRĂ

*** Domnul Costoși Nicolae din Arad cere o lămurire în legătură cu abonamentele de tramvai. Cu toate că pe abonament scrie tramvai-autobuz, ne spune dl. Costoși, agenții de control nu ne acceptă aceste abonamente pe autobuz. De ce?**

Răspuns: Linia de autobuz la care se referă reclamantul are cu totul alt traseu. Abonamentele de tramvai sunt valabile numai pe porțiunile comune (pe același traseu) - ne-a informat doamna Viorelia Dehelean - șef formație vânzător bilete la Dispecerat tramvaie - Arad.

*** Domnul Irimie Petru, str. Caius Iacob ne întreabă dacă există o lege a impozitului pe mașină.**

Răspuns:

Există o hotărâre de guvern, privind taxele stabilite în funcție de capacitatea cilindrică a mașinii, care se indexează în fiecare an în raport cu rata inflației.

N. BODRAN

LA FURAT DE PORUMB

Potrivit unor surse din cadrul Inspectoratului de Poliție al Județului Arad, Colompar Cristian (18 ani) și Doroț Mihai (17 ani), din Sântana, au sustras din gospodăria numitei E. C. cantitatea de 1000 de kilograme de porumb. Ei s-au gândit probabil să facă rost de bani în preajma sărbătorilor...

B. O.

DELAPIDARE

Este cercetat pentru săvârșirea infracțiunii de delapidare numitul **Drăgan Marcel** (26 ani) din **Arad**. Potrivit purtătorului de cuvânt al I.P.J. Arad, **mr. Floarea Dan**, în perioada aprilie - noiembrie 2000, D. M. - în calitate de agent comercial la S.C. „PROGER COM LAC" SRL - și-a însușit din gestiune suma de 60 milioane lei pe care i-a folosit în interes personal.

B. O.

În interesul cui lucrează aleșii locali?

PRIMARUL ȘI CONSILIUL LOCAL MĂRESC NEJUSTIFICAT TAXELE LOCALE

Uneori am impresia că aleșii noștri trăiesc în altă lume, undeva unde curge lapte și miere, iar cetățenii sătui de răsfăț abia așteaptă să li se mărească taxele și impozitele. Altfel nu-mi pot explica nonșalanța cu care se majorează birurile locale, pe spatele cetățeanului. N-am înțeles și nu pot înțelege, de ce aleșii noștri locali nu caută să ajute oamenii care i-au ales să-i conducă. Situația e grea, desigur, e nevoie de bani la buget, dar nu împovărând și mai mult spinarea încovoiată a contribuabilului de rând, stimabililor. Anul acesta, față de 2000, taxele locale au crescut cu peste 40%. Dar, de ce nu au urmat și consilierii locali arădeni exemplul Bucureștiului, unde cei care plătesc impozitele până la 31 martie, beneficiază de aceeași taxă ca anul trecut. Acest lucru vine într-adevăr în ajutorul celor cu probleme sociale. Și aduce rapid bani în bugetul local, pentru că omul nu va mai aștepta sfârșitul anului ca să-și achite taxele, ci se va grăbi să le plătească acum.

Oricum procentul de majorare al taxelor locale mi se pare inacceptabil de mare. Degeaba se invocă inflația, creșterea dolarului etc. Singurul element de care trebuie să se țină cont la aceste majorări, este creșterea veniturilor populației. De unde să dea bani oamenii dacă salariile și pensiile nu le-au crescut?

Dacă sunt așa dornici să dea bani la buget, le propunem consilierilor să-și doneze indemnizațiile barosane în beneficiul celor care nu pot să-și achite taxele. Nici unul dintre consilieri nu trăiește exclusiv din acești bani (câteva milioane pe lună), sunt angajați în alte părți de unde iau salarii. Vreau să văd acest gest de bun samaritean din partea lor. Credeți că-și va ceda, vreunul, banii? Vă înșelați!

Dar primarul de ce a fost de acord cu asemenea creșteri la taxele și impozitele locale? El propune aceste proiecte spre aprobare Consiliului Local. N-am auzit să se fi bătut pentru un procent mai mic, înafara celor 5% reducere pentru cei ce plătesc până în martie. Poate a făcut-o și nu știm noi. Oricum îl asigurăm pe dl. primar că paginile ziarului nostru îi stau la dispoziție oricând în interesul orașului și al cetățenilor! Pentru că acestea trebuie să primeze!

După câte am aflat, la ultima rectificare de buget local s-a aprobat cumpărarea unui televizor color pentru directorul Teatrului de Stat Arad, un flaut, cu 3000 DM, pentru filarmonică, a cărui aducere în țară a costat încă 2000 DM??? precum și un fax și un copiator pentru Teatrul de Marionete.

Și încă ceva. N-am aflat dacă și cu cât s-a redus schema de angajați a Primăriei ... Dacă nu cumva a crescut după alegeri! Aici se duc banii de la bugetul local care e constituit din taxele și impozitele cetățenilor!?

Aceștia sunt reprezentanții partidelor politice în CLM! Ce jocuri de interese fac în loc să-i preocupe binele celor pe care-i reprezintă?

ȘERBAN POPESCU

PREȚUL LA CARNE ȘI PREPARATE DIN CARNE VA CREȘTE CU APROXIMATIV 10%

Prețul la carne și preparate din carne va crește cu aproximativ 10% în perioada imediat urmatoare, ca urmare a dezechilibrelor dintre cerere și ofertă și a reducerii efectivelor de animale, se arată într-un comunicat al Asociației Române a Cărnii (ARC), remis, ieri, agenției MEDIAFAX.

România a fost și în anul 2000 un importator net de carne de porc, animale vii, carcasă, organe, din cauza insuficienței producției interne. În ultima perioadă, importul a crescut cu aproximativ 50% față de luna septembrie 2000, când reprezenta 20%, piața internă fiind puternic marcată de dezechilibrul raportului cerere/ofertă și de ieftinirea importurilor, precizează ARC.

Prețul intern la carnea de porc este dependent în mare masură de cel european, iar prețurile europene consemnează o tendință ascendentă în urma cererii masive de import în Federația Rusă și a efectelor secundare ale crizei BSE (boala vacii nebune).

Consumul la carnea de porc a crescut, iar cel de carne de vită a fost practic abandonat. Germania este piața cea mai afectată de criza BSE, 40% din consumatori au renunțat la carnea de vită, iar 30% au redus acest consum. Consumatorii fac presiuni asupra fabricilor de mezeluri pentru ca acestea să garanteze că produsele lor sunt 100% din carne de porc.

Intărirea euro și a mărcii, moneda în care se face majoritatea importurilor de carne de porc, determină o creștere a costului în lei, cu influențe asupra prețurilor interne. Oferta internă continuă să fie total nesatisfăcătoare în condițiile unei cereri sezoniere scăzute.

De asemenea, oferta scăzută de cereale determină creșterea costului furajelor și al animalelor. Asociația apreciază că efectivele de animale vor continua să scadă vertigions, dacă nu se iau măsuri urgente de echilibrare a pieței printr-un import serios de porumb, ceea ce va duce în continuare la escaladarea prețurilor.

RESPONSABILII DE LA TRANSPORTURI VOR RĂSPUNDE CU FUNCȚIA

Ministrul Lucrărilor Publice, Transporturilor și Locuinței, Miron Mitrea, a declarat, ieri, că în prima ședință a colegiului ministerului va emite un ordin prin care persoanele din aparatul de conducere "vor răspunde cu funcția" în cazul dereglării traficului de orice tip, în cazul în care nu s-au luat toate măsurile de siguranță.

Miron Mitrea a solicitat Comandamentului Central de larnă să își intensifice activitatea, cu precădere în ce privește identificarea eventualelor disfuncționalități generate de vremea nefavorabilă. Ministrul a mai decis stabilirea unor responsabilități clare, astfel încît activitatea de transporturi să nu mai fie întreruptă din cauza capriciilor iernii.

IRINA LOGHIN VA DA ÎN JUDECATĂ COTIDIANUL „EVENIMENTUL ZILEI" PENTRU AFIRMAȚIILE FĂCUTE LA ADRESA SA

Deputatul PRM Irina Loghin va da în judecată cotidianul "Evenimentul Zilei" pentru că, într-un articol publicat în ediția din 5 ianuarie, a fost catalogată drept "porno-cîntăreața ajunsă deputat PRM", a anunțat, ieri, într-o conferință de presă, Lucian Bolcaș.

Lucian Bolcaș, care este liderul deputaților PRM, a afirmat că Irina Loghin va cere redacției "Evenimentului Zilei" daune materiale de 2 miliarde de lei pentru "infamatul" articol.

Evenimentul Zilei a publicat, vineri, un articol în care sunt extrase versuri din melodii "fără perdea" cîntate de Irina Loghin, care vin în contradicție cu atitudinea deputatei PRM de condamnare a "folclorului de prost gust".

Directorul cotidianului "Evenimentul Zilei", Cornel Nistorescu a declarat agenției MEDIAFAX că ziarul său a încercat să prezinte cititorilor "contrastul dintre afirmațiile deputatei Irina Loghin privind terfelirea și decăderea folclorului românesc și ceea ce ea a făcut sau face".

"Aceste casete nu sunt invenția noastră și ne arată o cu totul altă față a muzicii pe care o propune Irina Loghin. Mi se pare că există aici o contradicție vizibilă și flagrantă. Ce putem spune? Că n-a cîntat Irina Loghin asta? Am dat casetele și postului de radio Europa FM, care le-a difuzat astăzi. N-am cîntat nici eu, nici autoarea articolului aceste cîntece, le avem înregistrate pe casete primite de la cititori. Cred că nu e vorba decît despre clasica duplicitate a parlamentarului român care una zice și alta face", a spus Nistorescu.

GUVERNUL INTENȚIONEAZĂ SĂ PRELUNGEASCĂ TERMENUL DE DEPUNERE A DECLARAȚIILOR DE VENIT

Guvernul intenționează să prelungească termenul de depunere a declarațiilor de venit, stabilit la 31 martie 2001 conform legii impozitului pe venitul global, a declarat agenției MEDIAFAX ministrul pentru coordonarea Secretariatului General al Guvernului, Șerban Mihăilescu.

Mihăilescu nu a precizat data pînă la care va fi prelungit acest termen. "Nici nu ne propunem în perioada următoare să facem ceva deosebit pentru acest impozit, deoarece, deocamdată, nu sunt create condițiile pentru trecerea la acest sistem", a spus Mihăilescu.

El a arătat că introducerea impozitului pe venitul global a fost "o decizie pripită, electorală a Ministerului Finanțelor", nepotrivită pentru o țară în care 58% din populație trăiește sub pragul sărăciei.

Mihăilescu a adăugat că Executivul intenționează să reducă nivelul impozitelor asupra veniturilor populației, dar compensările de zeci de mii de miliarde lei, acordate în perioada anterioară și evaziunea fiscală aduc mari prejudicii bugetului de stat.

Ministrul a precizat că Guvernul nu a luat, încă, nici o hotărîre în privința impozitului pe venitul global și a grilei de impozitare pe anul 2001.

TOMA ZAHARIA ESTE SECRETAR DE STAT ȘI PRIM LOCȚIITOR AL MINISTRULUI DE INTERNE

Generalul de divizie Toma Zaharia a fost numit, ieri, prin hotărîre de guvern, secretar de stat și prim-adjunct al ministrului de Interne.

Prin aceeași decizie a Executivului, Alexandru Fărcaș, șeful Direcției Juridice din cadrul Ministerului Afacerilor Externe, va ocupa cel de-al doilea post de secretar de stat din cadrul Ministerului de Interne.

Generalul Toma Zaharia a ocupat, anterior, numiri în funcția de secreat de stat, postul de șef al Direcției Management, Resurse Umane din cadrul MI.

NEVOIA DE CERTITUDINI

(Urmare din pagina 1)

Vor trăi împărătește mafioții, vreo două milioane din cele peste 23 de milioane de locuitori ai României, dar nu cei mulți.

Nimeni nu se amăgește așteptând cine știe ce cruciade fantomatice anticorupție gen CNAICO ale mediocrului fost președinte Constantinescu, fiindcă niciodată pisica cu clopoței n-a prins șoareci. Dacă această nouă Putere dorește cu adevărat să pună ordine în țară, atunci de oameni integri are nevoie acolo unde sunt problemele cele spinoase. Acolo unde se dau aprobările, acolo unde se face repartiția de valori, unde se controlează și se aplică legea trebuie conducători incoruptibili. Un șef incoruptibil va căuta să se înconjoare de colaboratori de aceeași factură morală. Legea se impune prin oameni morali și prin structuri de control. Nici o structură, nici o instituție să nu rămână înafara controlului.

Pentru a recâștiga încredere în guvernanți, românii au nevoie de certitudini. Ei vor să știe că acolo sus au ajuns inși înafara oricărei îndoieli: competenți profesional și cinstiți. Ce te faci însă când constați că indivizi cu comportament abuziv, foști șefi de departamente care s-au așternut pe jaf de proporții și ajunși pe mâna organelor de cercetare penală, se află pe punctul de a parveni în funcții de conducere în guvernul Bombonel (după cum îl „alintă" C. V. Tudor pe „prietenul" său Adrian Năstase)? Alarmate de asemenea perspective întunecate, unele ziare de București dau ca iminentă revenirea în structuri de conducere pe linie silvică a fostului director al Romsilva în perioada 1991-1996, inginerul Gheorghe Gavrilescu. Deocamdată, omul dă din coate, a încercat să pună piciorul în scaunul de director general al Regiei Naționale a Pădurilor, dar a reușit doar să prindă un post de consilier pe lângă viitorul secretar de stat de la Ministerul Agriculturii (în subordinea căruia se află acum Regia N. P.) Gheorghe Pâslaru. Adică dl. Gavrilescu ar fi un fel de sfetnic pentru domnul secretar al statului român... Ce ar putea învăța secretarul de stat de la asemenea sfătuitor nu e greu să înțelegem dacă avem puțintică răbdare să aruncăm o privire prin fișa... penală a d-lui Gavrilescu. Fișă desprinsă din concluziile Raportului Comisiei parlamentare de anchetă privind situația economiei forestiere din România (apărut în septembrie 1999 și semnat inclusiv de doi parlamentari pedeseriști).

Inginerul Gavrilescu, director general al RNP a fost schimbat din funcție pentru abuz în serviciu, organizare de vânători ilegale, pentru care i s-a întocmit dosar penal. După ce guvernul a fost schimbat în octombrie 1991 (după debarcarea lui Petre Roman de minerii lui Miron Cosma) prin diverse pile a fost repus în funcție, poziție din care a continuat și mai abitir seria abuzurilor: a aprobat schimburi de terenuri forestiere în zonele de interes deosebit - Sinaia, București, Piatra Neamț, a comis abuzuri în folosirea fondurilor, a încheiat contracte fără licitații (exemplul cu o firmă italiană pentru întreaga producție de fazani - circa 150.000 capete pe an) prin negociere, încălcând legea. A fost implicat în vânzarea ilegală a unor arme de vânătoare, și-a construit o vilă cu muncitorii forestieri, fără să plătească întreaga cantitate de material lemnos (de! era pe moșia lu' tac'su) și manopera. A fost implicat în favorizarea unor societăți comerciale la licitarea unor cantități de masă lemnoasă (uns cu toate alifiile, omul!), efectuarea de construcții ilegale, ocuparea tot ilegală a unor terenuri forestiere, gestiuni duble de partizi și declasări de masă lemnoasă. Pentru unele ilegalități comise, a căror prejudiciu se ridică la sute de milioane de lei, ing. Gavrilescu a fost schimbat din funcția de director general și dat pe mâna organelor de anchetă. Dosarele sale se află la organele de Poliție și Justiție.

Acesta este omul pe mâna căruia urmează să intre din nou „aurul verde" al țării. Chiar dacă nu în fotoliul de director general, Gavrilescu trage sforile să rămână cât mai aproape de masa cu bucate a RNP. Este tocmai specimenul de care are nevoie guvernul pedeserist recent instalat pentru a pune la îndoială garanția minimă că va scoate țara din impas, că va face ordine!

Readucând asemenea indivizi recondiționați în funcții de conducere în stat, noua Putere riscă să risipească rapid firavul capital de încredere acumulat în anii de opoziție ai PDSR. Românii au nevoie de certitudinea că noul guvern este altceva decât cel corupt al CDR pentru a-l urma.

PRIMIM SPRE PUBLICARE

Uzez de dreptul la replică d-le iercan

În primul rând, îmi cer scuze pentru presupusa greșeală din titlu, dar unele paragrafe, propoziții și gânduri din articolul «Retrospectiva anului politic 2000» mă îndreptățesc la a recurge, la a vă trata ca un substantiv comun și mai mult decât atât ... pentru că în acest articol am descoperit pe unul dintre manipulatorii nefești de opinie politică.

Cum altfel poate fi interpretată aserțiunea din articolul mai sus amintit, apărut în ziarul «Adevărul» din 3 ianuarie 2001, ce suna așa: «În ce-i privește pe pedeseriștii arădeni, aceștia s-au tot împărțit???? și despărțit!!!! încât aproape au dispărut în ceață.

Păi stimabile, dacă ceață înseamnă pentru matale Polul Social al Democrației Sociale, înseamnă că ori aveți - vorba românului - orbul găinii, ori sunteți un biet ageamiu în politică și vă exersați potențele având pile la un ziar prestigios cum este «Adevărul» de Arad, pentru că:

1. PSDR, atât în Arad, cât și în țară, este la ora actuală un partid de guvernământ, cu reprezentanți atât în parlament, cât și în executiv. D-voastră însă, prin cele scrise și afirmate, demonstrați că nu vedeți realitatea, sau nu o vedeți cu ochi buni, sau..., deci...

2. Termenii matematicii împărțit și despărțit v-au zăpăcit în așa măsură, încât ați uitat sensul mai la obiect de profitori politici, termen care se referă la indivizi și nu la partide, pentru că membrii de acest tip au existat și nu numai la social democrați, ci peste tot. Aceștia, dezavuați de social-democrații autentici, au migrat spre locuri eligibile la partide fără elite politice, dar trădarea lor a fost taxată prompt, pentru că trădătorii de idealuri politice eșuează lamentabil în derizoriu, căci tocmai ștergând Putin-a, au Prisculit-o și-n această privință e clară chestia cu orbul găinii.

3. Organizația județeană a PSDR Arad este o organizație social-democrată puternică, care a sprijinit fără echivoc în alegerile din 26 noiembrie propria orientare politică, cu speranța că împreună vom reuși redresarea economică și morală a țării. D-voastră însă doriți să o faceți «dispărută în ceață» din interese care îmi scapă, aceste interese răzbat câte puțin din rândurile ce urmează: «drept urmare nu văd ce pretenții ar putea emite la nivel de județ (de ce nu țară, ori municipiu, ori comună, ori sat - ș.a.). Când se va pune problema unor funcții generate de accederea la putere a PDSR, partid cu care a făcut alianță.»

Stau năuc în fața preocupării d-voastră de a repartiza funcții și mă întreb: cum de s-a putut da drumul în ziarul Aradului unei asemenea infame mașinațiuni, cu câteva zile înainte de structurarea politică a conducerilor unor instituții falimentare și falimentate de vechea putere, când se caută oameni care să fie în stare să salveze ce mai e de salvat!!!!

Îmi pare rău domnule substantiv comun!, ori ești în afară de preocupările politice actuale, ori ești complet înăuntru și zgârii ușor carapacea ca să ieși de acolo.

Aserțiunile matale, stimabile, dovedesc intenția de manipulare a unor cercuri, sau sunt doar niște zăpăceli născute din vrute și nevrute, presărate într-un ziar ce și-a făurit o oarecare notorietate în mass-media arădeană și nu numai.

Domnule!, la putere (așa îi spuneți d-voastră, eu spun la conducerea destinelor țării) a fost ales de popor Polul Democrației Sociale, care este alcătuit din trei partide: Partidul Democrației Sociale din România, Partidul Umanist și Partidul Social Democrat Român nu știați, stimabile? Păi când nu știi sigur ceva, nu-ți dai cu presupusul, așa, ca să scrii ceva la ziar, ci întrebi, te consulți, mai dai în stânga și în dreapta cu năsucul, poate, poate te pui la punct cu problematica politică. Printre altele aveați o posibilitate, când v-am lăsat la redacție articolul «Social - democrația arădeană în acțiune». În acel articol puteați să sesizați, dacă nu aveați orbul găinii, niscaiva adevăruri, cu totul și cu totul opuse constatărilor d-voastră din birou, ori din alte cotloane. Puteați să aveți un observator la chiar plenara organizației municipale a PSDR Arad, din 20.12.2000, inserată în articol, în încheiere! Dar, nu! D-voastră ați socotit că nu e necesar și nici articolul nu cred că l-ați citit măcar, pentru că nu recurgeați la elucubrațiile mai sus amintite. Deci, neinformat la zi, bateți câmpii, domnule, și cel ce bate câmpii în politică e un ageamiu.

Realitatea politică a țării vă va aduce cu picioarele pe pământ, demonstrându-vă cât de departe de adevăr ați fost când ați dat tiparului respectivele elucubrații.

Atunci când veți scrie adevăruri politice cu referire la social democrație, cu deosebire la Social-Democrații arădeni, vă voi trece între substantivele proprii.

Cu regret că nu am putut face acest lucru în prezentul articol, îmi declin identitatea:

Vicepreședintele cu probleme de imagine și comunicare al organizației municipale al PSDR Arad
Prof. MIRCEA H. TOMUȘ

PETARDE ȘI FUMIGENE

Numirea prefectului rămâne deocamdată o chestiune ce se desfășoară în ceață. Eu însumi am încercat prin toate mijloacele și prin toate informațiile posibile să dau de capătul misterului. Că este mister nu e de mirare. Dacă altădată președintele organizației locale (și nu mă refer doar la PDSR) sau Biroul Județean hotărau cine va fi prefect, astăzi lucrurile s-au mai schimbat, ca să nu zic că s-au democratizat. În sensul că de la județ pot pleca mai multe propuneri spre București și de-abia acolo se hotărăște soarta candidaților.

În privința a ceea ce pleacă spre București din județul Arad, pe lângă lista care-i cuprinde pe George Medințu, Gheorghe Pele, Pavel Sârbu și Avram Crăciun s-au mai lansat tot felul de petarde și fumigene (că și așa suntem în sezon) în diverse scopuri: pentru a-i pune pe gânduri pe candidați, pentru derutarea adversarului, ca să nu spun intimidare ș.a.m.d. Ultima petardă este judecătorul Dan Ungureanu, despre care se vorbește în termeni elogioși. Chiar dacă nu e membru PDSR, judecătorul Dan Ungureanu ar putea deveni prefect, așa cum și actualul primar Doru Popa nu este pedeserist ceea ce nu l-a împiedicat să fie ales din partea PDSR în fruntea urbei.

În ceea ce-l privește pe d-l Ioan Cuzman, acesta ne-a declarat că, deși i s-a propus de către persoane foarte importante din conducerea centrală a PDSR să preia funcția de prefect, acesta a refuzat. Motivele vor fi expuse într-un material din săptămâna viitoare.

Nu știu ce fumigene și petarde vor mai fi văzute și auzite în Arad până ce se va numi prefectul. Un lucru e cert: premierul A. Năstase a deschis alaltăieri în mod oficial sezonul de „vânătoare" pentru prefecturi așa că, în curând va trece și sezonul petardelor și fumigenelor.

I. IERCAN

„CINEVA TREBUIE SĂ RADĂ TOT ȘI S-O IA DE LA CAPĂT, DAR ACELA NU VA FI DUDU IONESCU"

Dr. Eugen Vancu, directorul Direcției pentru Sănătate Publică a județului Arad și consilier local a anunțat, luna trecută, că va demisiona din PNȚCD. În interviul următor, dl. Vancu detaliază motivele despărțirii de țărăniști.

– D-le Eugen Vancu, care sunt motivele pentru care ați demisionat din PNȚCD?

– Declarația mea inițială a fost aceea că sunt sătul de jocurile care se fac în PNȚCD, de 11 ani. Eu sunt membru al acestui partid din 1990, am traversat cu partidul și bune și rele, dar acum situația mi se pare fără ieșire. În acest moment de criză, paradoxal, cei care au demolat acest partid - **Ion Diaconescu, Ioan Mureșan, Remus Opriș, Radu Sârbu, Ionescu-Galbeni, Pițigoi** ș. a. - doresc acum să-l reconstruiască, prezintă o multitudine de soluții pentru a-l salva. Eu am mai auzit vorba - care nu-mi place - **„eu te-am făcut, eu te omor", dar vorba „eu te-am făcut, eu te omor, eu te reînvii"** nu am mai auzit-o!

– Dudu Ionescu are, probabil, cele mai mari șanse de câștig, și nu este unul din cei menționați de dvs...

– Îl cunosc foarte bine pe **Dudu Ionescu** și pot să vă spun că nu va fi niciodată un lider politic. Are prea puțin rafinament, chiar dacă în postul pe care l-a avut are cea mai „curățică" imagine dintre liderii țărăniști. Sigur că ar fi bună alegerea sa, dar când am văzut numele celor care îl vor seconda - **Remus Opriș, Pițigoi** - am înțeles că nu este liderul potrivit pentru redresarea partidului. Poate că cineva va avea destulă minte să „radă" tot și s-o ia de la capăt, dar acela nu va fi **Dudu Ionescu**!

– Cunoașteți un om care ar putea fi liderul potrivit?

– Aici este o problemă. Gafele monumentale făcute de conducerea partidului au îndepărtat oamenii de valoare din partid și la nivel central și la nivel local. Acum pot să țină ușile larg deschise și tot nu vor veni oameni de valoare...

– La nivel local aveți să le reproșați ceva foștilor colegi?

– Nu aș vrea să intru în prea multe amănunte, dar politica de la București s-a oglindit și la nivel local. Taberele de la București au apărut și la Arad... Acest lucru s-a resimțit și atunci când au fost alcătuite delegațiile permanente. De exemplu, atunci când a fost exclusă din partid aripa Radu Vasile, a fost încălcat statutul și legile interne, pentru a crea o delegație permanentă mută, docilă, care să nu pună nici un fel de probleme... Am simțit că acest lucru se întâmplă și acum, într-un moment de maximă criză!

– Puteți fi acuzat de oportunism, de faptul că ați părăsit tabăra învinșilor pentru a vă păstra postul de director...

– Sigur că gestul meu poate fi interpretat și astfel, dar eu consider că aș fi oportunist dacă aș pleca înspre PDSR, de exemplu. Eu nu plec însă dintr-o tabără învinsă, ci din una moartă.

– Vă temeți de o „repedeserizare"?

Există totuși o lege a Funcționarului Public.

– Sigur că sunt funcționar public, dar știu că, dacă puterea politică vrea să mă schimbe, voi fi schimbat. Eu am avut deja o discuție cu **Pavel Sârb** (PDSR) în care i-am spus că nu mă voi crampona de post și i-am recomandat să-și numească oameni de încredere, cu care să poată colabora. Poate că mulți îmi vor spune că datorez recunoștință PNȚCD-ului pentru funcția pe care o dețin, dar puțini știu că „meritele" cele mai mari le are de fapt UDMR-ul... În 1998, guvernul a emis niște acte normative care pretindeau termene limită pentru efectuarea reformei în sistemul sanitar. Ministrul UDMR (n. r. **Hajdu Gabor**) i-a cerut subprefectului **Levente Bognar** să urgenteze numirea unui director, și am fost numit prin semnătura prefectului țărănist **Gheorghe Neamțiu**. Apoi, conducerea locală i-a reproșat luni de zile prefectului că am fost numit fără aprobarea lor... Țin însă să-l separ în mod special de aceste fapte pe dl. **Vasile Ciobancan**.

– Care este viitorul dvs. politic?

– Eu sunt medic, iar medicina este o profesie liberală. Cred în același timp că țara are nevoie, pe lângă un guvern stabil, de o opoziție puternică. De aceea, voi opta pentru un partid de dreapta, probabil PNL...

FLAVIUS GHENDER

COPARTICIPANTE LA GUVERNARE, ALĂTURI DE PDSR

PSDR ȘI PUR SOLICITĂ O PARTE DIN PUTERE

Candidând împreună sub sigla „Polul Democrației Sociale din România", PDSR, PSDR și PUR au ajuns - conform voinței electoratului - la putere. Totuși, nu putem vorbi despre o „troică politică" în toată regula, deoarece PDSR-ul domină copios în ceea ce privește alcătuirea guvernului, PSDR și PUR trebuind să se mulțumească doar cu câteva postulețe, pe măsura algoritmului... Toate bune și frumoase, numai că cele două rude mai sărace în procente electorale ale PDSR-ului n-au de gând să facă politică „pe degeaba", dorind să obțină felii cât mai consistente din tortul puterii.

„PÂNĂ ACUM AM FOST BĂIEȚI CUMINȚI"

- FLORIN REMEȚAN, *președintele PSDR Arad* -

„Noi, ca organizație bine structurată la nivel județean, am obținut 7500 de voturi la alegerile locale putând oricând să ne batem cu partide de talia PNȚCD-ului sau PD-ului.

Fiind partid guvernamental și în perspectiva fuziunii cu PDSR-ul, bineînțeles că dorim să ne așezăm oamenii de valoare cât mai bine. Asta, ca să nu mai vorbim și despre directorii sau managerii pe care deja îi avem. În ceea ce privește Prefectura, am solicitat pentru noi funcția de subprefect, cu atât mai mult cu cât n-am primit un loc eligibil pentru Parlament, loc ce ni se cuvenea. Deocamdată negociem și până acum am fost băieți cuminți ..."

„AVEM ȘI NOI OAMENI DE VALOARE"

- CORNELIA ARDELEAN, *președinte PUR ARAD* -

D-na Lia Ardelean a fost mult mai rezervată în declarații, semn că - zicem noi - negocierile cu PDSR-ul sunt într-un stadiu cât se poate de avansat: „Deocamdată negocierile sunt în curs de desfășurare și evităm orice fel de comentarii în acest sens. Oricum, avem și noi oameni de valoare pe care dorim să-i promovăm".

DORU SINACI
Foto: **ȘT. MATYAȘ**

Caius Parpală, președintele CJA, despre procesul cu PDSR:

„NOI STĂM BINE-MERCI"

După cum se știe, PDSR-ul arădean a contestat procedura de constituire a Consiliului Județean Arad și a înaintat acțiune în instanță în acest sens. Caius Parpală, președintele CJA, contestat de către PDSR, ne-a declarat că „Noi nu am primit nici o citație. Am auzit că PDSR ar fi făcut recurs, dar oficial nu am primit nimic. Până când o să primim, noi stăm bine-merci și ne vedem de treabă. Nici nu ne interesează acest proces."

T.S.

România va prezenta țărilor OSCE, săptămâna viitoare, prioritățile mandatului său la conducerea organizației

Președinția română a OSCE va prezenta statelor membre ale organizației obiectivele și prioritățile mandatului său la 11 ianuarie, la Viena, în cadrul Consiliului Permanent, a declarat, vineri, într-o conferință de presă, ministrul Afacerilor Externe, Mircea Geoană.

Obiectivele centrale sunt, între altele, consolidarea păcii în Europa, creșterea rolului OSCE ca forum de dialog politic, consolidarea capacității operaționale a organizației, dezvoltarea colaborării cu instituțiile euro-atlantice, a spus Geoană, președintele în exercițiu al OSCE.

Ministrul de Externe a precizat, printre obiectivele concrete, că în următoarele luni va trebui să devină operațională forța de intervenție rapidă din cadrul OSCE, intitulată REACT.

Mircea Geoană a spus că autoritățile române au luat măsurile necesare în ceea ce privește personalul și dotările, pentru exercitarea președinției OSCE în cele mai bune condiții. Ministrul de Externe l-a numit reprezentant personal al președinției pe ambasadorul Constantin Ene, fost șef al misiunii României la Uniunea Europeană. Prima reuniune a troicii în formatul România, Austria - fost președinte, Portugalia - viitor președinte, va avea loc la București, în perioada 22-23 ianuarie, în paralel cu întâlnirea șefilor de misiuni OSCE.

Ministrul de Externe a apreciat că exercitarea președinției OSCE oferă României o serie de avantaje politice, precum implicarea directă într-o serie de negocieri ce privesc soarta Europei, exprimarea capacității de gestionare a evenimentelor și de acțiune politică în contextul demersurilor de integrare în NATO și UE.

România a preluat președinția OSCE la 1 ianuarie 2001, pentru un mandat de un an de zile.

PDSR VA NUMI SUBPREFECȚI MAGHIARI ÎN JUDEȚELE ÎN CARE ETNICII MAGHIARI SUNT MAJORITARI

În județele în care populația maghiară este majoritară, subprefecții vor fi, conform unei înțelegeri semnate între UDMR și PDSR, maghiari, a declarat cotidianului Kronika președintele UDMR, Marko Bela.

Marko a precizat însă că subprefecții maghiari nu vor fi desemnați de către conducerea UDMR, ci vor fi aleși de PDSR, la propunerea filialelor locale ale partidului. "Cu PDSR am semnat doar o înțelegere, deci nu vom putea avea prefecți. Credem însă că este important ca în administrația județelor să aibă un cuvînt de spus și specialiștii maghiari", a spus Marko.

Președintele Uniunii a declarat că UDMR va desemna și un subsecretar de stat la Oficiul pentru Protecția Minorităților. Marko a menționat că Uniunea nu participă efectiv la guvernare și, din acest motiv, nu poate avea secretari de stat în Cabinetul Năstase. Funcția de subsecretar de stat nu este o funcție politică, motiv pentru care Uniunea a acceptat acest post, a explicat președintele UDMR.

Marko Bela a menționat că, pe parcursul tratativelor purtate cu PDSR, s-a ajuns la concluzia că în unele ministere vor funcționa în continuare direcții conduse pînă în prezent de politicieni aparținînd UDMR. Astfel de oficii funcționează în Ministerul Educației Naționale și în Ministerul Culturii. "Dacă restructurarea guvernamentală permite acest lucru, am dori ca în agențiile guvernamentale să rămînă în funcții oamenii noștri", a afirmat Markó Béla.

Toate hotărârile privind înființarea, organizarea și funcționarea ministerelor - aprobate

Guvernul a aprobat în ședința de joi toate hotărîrile privind înființarea, organizarea și funcționarea ministerelor, a declarat agenției MEDIAFAX ministrul pentru coordonarea Secretariatului General al Guvernului, Șerban Mihăilescu.

El a arătat că, prin aceste acte normative, "se asigură reducerea cu 20-30% a aparatului birocratic în ministere și, mai ales, în instituțiile subordonate".

Mihăilescu a precizat că reducerea numărului de personal din aceste instituții va respecta prevederile Legii privind statutul funcționarilor publici.

"Datele prezentate de Ministerul Muncii și Solidarității Sociale și de Ministerul Finanțelor indică o risipă extraordinară în tot felul de agenții și organisme care au trăit foarte bine pînă acum și nu le-a întrebat nimeni de sănătate", a spus Mihăilescu.

Ministerele a căror funcționare a fost reglementată sunt: Ministerul Afacerilor Externe și Comerțului Internațional; Ministerul Integrării Europene; Ministerul Finanțelor Publice; Ministerul Justiției; Ministerul Dezvoltării și Prognozei; Ministerul Muncii și Solidarității Sociale; Ministerul Industriei și Resurselor; Ministerul Agriculturii, Alimentației și Pădurilor; Ministerul Apelor și Protecției Mediului; Ministerul Lucrărilor Publice, Transporturilor și Locuinței; Ministerul Turismului; Ministerul pentru Întreprinderi Mici și Mijlocii și Cooperație; Ministerul Educației și Cercetării; Ministerul Culturii și Cultelor; Ministerul Sănătății și Familiei; Ministerul Tineretului și Sportului; Ministerul Comunicațiilor și Tehnologiei Informației; Ministerul Administrației Publice; Ministerul Informațiilor Publice; Secretariatul General al Guvernului; Ministerul pentru Relația cu Parlamentul.

Bișnițar cu lemne de foc

AFACERI PROSPERE ÎN PIEȚELE ARĂDENE

Piața Catedralei a devenit locul de unde se pot cumpăra... lemne de foc. Frumos așezate în remorci, un braț de lemne ajunge să coste între 300.000 și 400.000 de lei. Dacă remorca este mai mare, grămăjoara cu lemne umede costă și 600.000 de lei. Ieri dimineață, a izbucnit un scandal între comercianții cu lemne de foc și o biată bătrână. Doamna **Ana Pușcaș**, pensionară, s-a oprit în dreptul unei remorci întrebând cât costă un braț de lemne. La auzul prețului - 400.000 lei - bătrânica a replicat că e prea mult, deoarece lemnele n-ar ajunge decât pentru două săptămâni. Comerciantul ambulant cu lemne a început să strige la d-na Pușcaș. **„Dacă n-ai bani, după ce vii și te faci că vrei să cumperi lemnele. Stai acasă în frig, baborniță!"**. Totul a culminat când bătrâna a apucat un lemn pentru a vedea dacă e umed sau uscat. Atunci individul a împins-o urlând: **„la-ți mâinile de pe lemne, că tot n-ai bani să le cumperi"!**

Bolborosind, comerciantul cu lemne s-a urcat în mașină, în timp ce d-na Pușcaș s-a îndreptat către alți vânzători ambulanți. Zilnic, în jurul pieței Catedralei se adună comercianți cu lemne ce oferă spre vânzare, la negru, remorci în care sunt așezate grămăjoare cu lemne. Bineînțeles că acești comercianți nu pot da chitanțe pentru banii pe care îi primesc de la cumpărători. Unii dintre acești comercianți susțin că lemnele pe care le vând sunt cumpărate de la pădurari sau de la depozitele de combustibili din județ. Însă, nici unii nu au asupra lor documente de proveniență pentru marfa pe care o vând. Deși li s-au aplicat amenzi, acest comerț ambulant cu lemne de foc nu dispare din Piața Catedralei. Poate că ar fi interesant de aflat și sursa de proveniență a acestor lemne. Desigur că sunt arădeni care nu își permit să cumpere toamna lemnele pentru întreaga iarnă, dar atunci să existe, o zi pe săptămână, într-unul din târgurile municipiului, de unde să poată fi achiziționate lemne de foc, într-un cadru organizat, cu cântar și prețuri normale, iar cumpărătorul să primească chitanță pentru banii pe care îi plătește. Până când nu va exista un cadru organizat pentru comercializarea legală a lemnelor de foc, în jurul pieților municipiului vor sta zilnic indivizi ce vor vinde la negru lemne provenind din diferite surse.

SORIN GHILEA
Foto: AL. MARIANUȚ

ARĂDENII NU VOR AVEA PROBLEME CU APA CALDĂ ȘI CĂLDURA!

Convorbire cu dl. DORU CÂMPAN, directorul S.C. Arterm SA Arad

(Urmare din pagina 1)

– Asta așa e, și meritul - am mai spus-o și o spunem - revine deopotrivă dv., conducerii CET și Primăriei. Apropo de Primărie, ea va continua să subvenționeze energia termică?

– Desigur, subvențiile acoperind circa 25% din costul energiei termice pentru populație.

– O altă problemă care a dat multă bătaie de cap, a fost cea a anticipațiilor. S-a rezolvat ea?

– Eu zic că s-a rezolvat în sensul că, potrivit celor comunicate în ziarul dv., noi am restituit integral toate anticipațiile, acțiune care s-a desfășurat pe parcursul a trei luni: septembrie, octombrie și noiembrie.

– Deși nu se recunoaște, de fapt și de drept, anticipațiile nu prea au dispărut, doar că acum li se spune consum preliminat și nu mai sunt pe o lună, ci pe jumătate de lună...

– Nu noi am hotărât aceasta. Oricum însă aș vrea să subliniez că existența anticipațiilor sau garanțiilor cum li se mai zice popular, ne-a ajutat mult pe noi să putem achita la timp energia termică primită de la CET.

– Așa, de curiozitate la ce sume s-au ridicat anticipațiile percepute de la populație?

– La circa 21 miliarde de lei. Aș vrea să reliefez însă, că s-au înapoiat aproximativ 16 miliarde, rămânând încă 5 miliarde de lei drept anticipații pentru cei rău-platnici.

– Ce înseamnă un bun platnic și ce un rău-platnic?

– Așa după cum se menționează în contractul de furnizare a energiei termice, sunt considerați buni platnici cei care și-au achitat toate debitele până la 1 august 2000, inclusiv penalizările aferente. Termenul a fost de 1 august 2000 pentru că, după cum știți, începând cu luna următoare, septembrie, noi am început restituirea anticipațiilor prin reducerea eșalonată a facturilor către consumatori. Deci, dacă aceștia sunt bunii platnici, ceilalți, care au rămas, sunt considerați, normal, rău-platnici.

– În ce condiții, un rău-platnic, respectiv o asociație de proprietari poate să-și schimbe „statutul" ca să zicem așa?

– Simplu: dacă după trecerea unui termen de 6 luni consecutiv, asociația de proprietari își achită integral și la termen facturile ea devine bun platnic, situație în care, în 90 de zile, acea asociație urmează să primească anticipațiile blocate la noi.

– A treia chestiune: deși expedierea acasă într-un plic mai deosebit a facturilor este un lucru bun, mulți, foarte mulți consumatori nu prea înțeleg ... cuvintele încrucișate din aceste facturi. Nu s-ar putea găsi un limbaj mai pe înțelesul tuturor, pentru că nu toți arădenii sunt și contabili în timpul liber!

– De acord, dar noi am procedat conform unei adrese primite de la Prefectură, în care ni se cere să detaliem cât mai mult posibil structura cheltuielilor din factură. Ce am putea face pentru a fi înțelese? O să ne gândim și la eventuala lor simplificare, dar poate n-ar strica să discutăm și în ziar despre ele, explicând ce înseamnă una și ce înseamnă alta, așa, pe înțelesul tuturor.

– Ar mai fi o problemă: mulți, foarte mulți arădeni sunt nemulțumiți - și pe bună dreptate - că trebuie să piardă ore în șir în zilele de plată a facturilor. De ce Artermul nu urmează exemplul plății facturilor de energie electrică, prin înființarea unor casierii și în marile cartiere ale Aradului?

– Avem în program așa ceva, noi sperând ca în trimestrul doi să deschidem asemenea casierii, deocamdată, în cartierele Aurel Vlaicu, Micălaca și Faleza-Sud.

– La ora actuală, Aradul este contorizat, la apă caldă și rece, în proporție de 90%. Cei mai mulți arădeni s-au contorizat pe banii lor, în ideea că, așa după cum a promis Consiliul Județean - ei își vor reprimi banii. Hotărârea a fost adoptată în 1994 și, potrivit ei, toți cei care au scos din buzunarul propriu bani pentru contorizare vor fi despăgubiți în maximum 8 ani. Deci, până în 2002. Câți arădeni au fost despăgubiți până acum, domnule director?

– Nici unul!

– Acesta este Consiliul nostru județean. Mă rog, fostul consiliu. Cât de serios a fost, fiecare își poate da seama. Bine că s-a dus! Problema, însă, a preluat-o Consiliul Local în subordinea căruia a trecut Artermul, problemă despre care și Primăria și Consiliul Local se fac că plouă.

– Într-adevăr, deocamdată n-am primit nici un semnal. Poate de acum înainte.

– Poate, deși nici dv. nu credeți asta. Mai ales că la mijloc este vorba de vreo 12-14 miliarde de lei, bani, nu glumă. În fine. O ultimă întrebare: după situația pe care mi-ați dat-o, în preajma acestei ierni, s-au debranșat 3.752 de consumatori. În cazul în care cineva dorește să se rebranșeze, cât îl costă afacerea?

– Din punctul nostru de vedere, nimic, consumatorii debranșați apelând pentru rebranșare la specialiștii, mai exact la cei care au executat prima operație. Deși poate că n-ar fi rău ca, în viitor, spre a înlătura o serie de probleme să preluăm noi ambele operații.

– Exact când noi discutăm această chestiune, Guvernul - după cum se transmite la radio - a hotărât să-i rebranșeze pe cheltuiala proprie pe toți cei care s-au debranșat, acțiune care începe cu Bucureștiul, după care va continua în toată țara. Dar despre acest subiect vom reveni mai pe larg cu un alt prilej, până atunci vă mulțumim.

ÎN ATENȚIA VETERANILOR DE RĂZBOI DIN FILIALA JUDEȚEANĂ „ZĂRANDUL" ARAD

Începând cu data de 8.01.2001, toți președinții de subfiliale A.N.V.R. din municipiul Arad, orașele și comunele județului vor trece la întocmirea dosarelor de rentă - conform ORDONANȚEI DE URGENȚĂ A GUVERNULUI nr. 215, din 24 noiembrie 2000, p. 3 - și le vor înainta la Secretariatul Filialei până la data de 20.01.2001.

DOSARELE VOR CUPRINDE:

- Anexa nr. 1 și 2 completată conform formularului, semnată de petent (cel în cauză) personal, în care se arată că nu mai primește ALTĂ RENTĂ.
- Copie (XEROX) după BREVETUL DE DECORAȚIE a medaliei CRUCEA COMEMORATIVĂ a celui de al doilea război mondial 1941-1945.
- CUPONUL de primire a indemnizației lunare de veteran de război.

BIROUL EXECUTIV A.N.V.R. ARAD

ȘTIRI DIN PECICA

La Liceu - clasă de confecționeri

Primăria Pecica, la solicitarea unui investitor francez din localitate care are o fabrică de confecții, a înaintat Inspectoratului Școlar Arad, o cerere de înființare a unei clase de industrie ușoară în cadrul liceului teoretic.

Majoritatea avizelor au fost aprobate, iar noua clasă va primi undă verde de funcționare în anul școlar 2001-2002.

Societatea franceză care a avut această inițiativă va asigura profesori de specialitate și aparatura necesară pentru deprinderea meseriei de confecționer.

Serviciu de salubritate

Primăria Pecica a organizat un concurs pentru asigurarea personalului necesar serviciului de salubritate recent înființat. Serviciul va avea șase angajați, plus șoferii utilajelor.

În perioada care urmează, un concurs similar va avea loc pentru ocuparea posturilor serviciului de pompieri, care va fi reorganizat.

Uzina de Apă va fi concesionată

Pentru că nu are posibilitatea de a administra Uzina de apă, primăria comunei Pecica a hotărât concesionarea acesteia.

Până acum s-au primit oferte de la două firme, dar termenul de depunere a cererilor nu s-a încheiat încă.

„Intenționăm să o dăm unei firme care are acces la credite externe pentru punerea pe picioare a stației de epurare, care nu mai funcționează de ani de zile", ne-a declarat primarul localității, Cionca Marin.

S. AMBRUȘ

BILANȚ LA OJPC

În ultimele zile, inspectorii OJPC și-au încheiat bilanțul pentru anul 2000, după cum urmează: ● 1713 acțiuni de control dintre care 43 la instituții publice; 1575 - la agenți economici; 95 - la persoane fizice; ● 1259 de procese verbale de constatare contravenție; amenzi în valoare de 996 milioane lei. Valoarea mărfurilor controlate se ridică la 6117 milioane lei; iar cea a produselor oprite definitiv de la comercializare este de 244 milioane lei.

Au fost soluționate 233 reclamații ale consumatorilor și s-au desfășurat 565 acțiuni de informare și educare a consumatorilor prin mass-media.

M. MICAN

MINISTERUL FINANȚELOR IA BANI DE LA GURA BĂNCILOR

● În două zile, zece miliarde

În prima zi lucrătoare a secolului, Ministerul Finanțelor a lansat o nouă ofertă de vânzare de certificate de trezorerie, scadente la 90 zile și cu o dobândă de 44% pe an. Oferta e valabilă în perioada 3-12 ianuarie. Tentația investirii banilor în aceste certificate e mare din două motive. Pe de o parte randamentul banilor este superior depozitelor bancare constituite de persoanele fizice pe aceeași perioadă la Băncile comerciale (dobânzile acestora au oscilat anul trecut între 32-35%), pe de alta, veniturile din dobânzile la certificatele MF nu sunt impozabile spre deosebire de cele ale băncilor comerciale. Este limpede că ministerul se folosește de poziția sa de forță, riscând chiar să fie acuzat de bancheri de concurență neloială. Circumspect, directorul BRD Arad, Mihai Stoica ne-a declarat doar că „nu s-a observat o descreștere a interesului clienților băncii pentru constituirea de depozite, activitatea fiind normală."

Cert este că noua emisiune de certificate este un succes. În numai două zile de la lansare, în Arad și județ au fost achiziționate certificate în valoare de aproape 10 miliarde.

DORU SAVA

Din lipsă de materie primă

FABRICA DE LAPTE NU MAI PRODUCE

● Patronul crede că va relansa activitatea
● Cei disponibilizați își vor banii și drepturile

Dintr-un salariu, cei mai mulți oameni abia reușesc să trăiască de la o lună la alta. Dar să rămâi trei luni fără bani și să și supraviețuiești este aproape neverosimil. Și totuși, din păcate, este o realitate. O realitate pe care o suportă niște oameni ce au lucrat la S. C. Industria Laptelui Arad. „Din 1981 am muncit ca frigotehnist la această unitate. Cu salariile nu-mi amintesc să fi fost probleme vreodată. De când s-a privatizat însă fabrica (1998 - n. n.), niciodată n-am luat banii la timp. Până la urmă ne primeam lefurile, însă cu întârziere. Practic, luam banii și ne plăteam facturile și împrumuturile făcute pentru că, altfel, nu reușeam să supraviețuim", spune Ioan Hălmăgean.

În ultimele luni, fabrica arădeană prelucra aproximativ 1000 de litri de lapte pe zi, la o capacitate nominală de 100 de ori mai mare. În aceste condiții, pe 18 decembrie 2000 activitatea de producție a încetat. „E momentul să rentabilizăm fabrica. Până acum s-a lucrat doar pentru a se plăti salariile" a precizat Dan Cristurean, acționarul majoritar al societății arădene.

Din 19 decembrie 2000, 15 angajați au fost disponibilizați. „Vrem doar să ni se dea banii pe care fabrica ni-i datorează și asigurările sociale să fie achitate. În fond, ni se trăgeau din salarii banii de șomaj, pentru sănătate, dar aceștia se pare n-au ajuns la destinație. I-am spus patronului să facem schimb de portofele, dacă ar putea trăi așa, doar cu aer. Sunt restanțier la întreținere, am o fetiță de doi ani. Vai de capul meu. În fond și noi, angajații, suntem acționari la societate. Pe noi, însă, nimeni nu ne-a întrebat nimic. S-au vândut o serie de bunuri din fabrică. Nu s-a făcut nici o investiție în tehnologie. Chiar nu există lege în țara asta? Cred că niște controale ar scoate la iveală o serie de nereguli. Dar, se pare, legea e doar pentru unii. Noi am muncit cinstit și ne-am făcut datoria. În fond, laptele e un produs perisabil. Nu poți să stai cu mâinile în sân, că peste câteva ore poți să-l arunci în canal. Noi toți, cei trecuți în șomaj, dorim să ni se dea toate drepturile cuvenite. Atât și nimic mai mult. Să scăpăm odată de acest calvar", a adăugat Gabriel Silaghi.

Dan Cristurean spune: „Oamenii își vor primi drepturile când vom avea bani. Sunt plătiți acei angajați care lucrează. Până la sfârșitul lunii, producția se va relua. Eu am încredere că vom recâștiga piața. Suntem în tratative cu firma LUSO din Oradea pentru o eventuală fuziune. Situația nu mai putea continua așa. Nu s-au respectat cele indicate de mine. Directoarea Buzău a fost schimbată din funcție. Paul Mircea este noul director general. Nu s-a lucrat pe baze sănătoase. Trebuia o schimbare de atitudine."

Orice afacere are ca scop profitul. E normal să fie așa. Însă, tot atât de normal e să plătești oamenii la timp. Poate lucrurile n-au mers cum trebuie, cum spune Cristurean. Ciudat este că, după doi ani constați acest lucru. Logic, când e vorba de buzunarul tău, reacționezi rapid. Căci nu credeam că patronul și-a ținut oamenii, doar ca ei să aibă de unde veni și pleca. Fără bani... Foștii angajați au adresat memorii la Parchet, Direcția Muncii Arad și la Prefectură. Chiar dacă pleacă ei așteaptă să se facă dreptate.

G. CONSTANTINESCU

De luni, se pot plăti impozitele

DIRECȚIA FISCALĂ SE AȘTEAPTĂ LA ÎNGHESUIALĂ DOAR ÎN PRIMELE ZILE

De luni, 8 ianuarie 2001, arădenii își pot plăti impozitele și taxele locale. Așa cum am mai scris, acestea sunt mai mari față de cele de anul trecut. Unele au fost indexate doar cu indicele de inflație (42,9%) cum este impozitul pe clădiri. Celorlalte taxe și impozite li s-a aplicat și o majorare, în general de 50%. Impozitul pe teren pentru zona D este singurul care a fost diminuat cu 50%.

Toate taxele și impozitele locale (impozitul pe clădiri, pe teren, taxa asupra mijloacelor de transport, taxe pentru eliberarea certificatelor, avizelor, autorizațiilor în domeniul construcțiilor, alte taxe) se plătesc la Direcția Fiscală a Primăriei (lângă stația de tramvai de la Teatru). Având în vedere experiența anilor trecuți, Direcția s-a pregătit din timp pentru încasarea taxelor de la contribuabili. „Vom avea deschise opt ghișee pentru a nu se crea cozi prea mari. De asemenea, există posibilitatea prelungirii programului, în cazul în care vin mulți arădeni. Ne așteptăm cam la 1000 de persoane pe zi în prima săptămână. Anul trecut a fost aglomerație cam trei zile. Atunci se stătea mult fiindcă referenții nu prea cunoșteau programul de calculator. Acum ei sunt mai familiarizați, va merge mai repede. O persoană nu va sta mai mult de 15-20 de minute", spune Pavel Neamțiu, directorul Direcției Fiscale a Primăriei.

Persoanele care plătesc integral impozitele pe clădiri și pe teren până în 15 martie 2001, beneficiază de o reducere de 5%. Alte avantaje nu există. Recomandăm, deci, arădenilor să nu se înghesuie în primele zile pentru plata taxelor și impozitelor locale.

GERLINDE KNAP

În opt ani de activitate

FPS ARAD A PRIVATIZAT 210 SOCIETĂȚI

● Doar două societăți cu capital majoritar de stat au rămas neprivatizate

La constituire, în a doua parte a anului 1992, Direcția Teritorială Arad a FPS a avut în portofoliu 259 de societăți. Până la desființare, în 27 decembrie 2000, din acestea au fost privatizate 210 societăți.

În primii ani de privatizare numărul societăților vândute de FPS Arad este mic (în 1993 - 5 societăți, în 1994 - 18, în 1995 - 12, în 1996 - 42 societăți). Cele mai multe din aceste contracte de vânzare-cumpărare sunt încheiate cu asociațiile salariaților și membrii conducerii societăților.

În 1997, din cele 60 de societăți privatizate 56 au fost de tip Agromec. Începând cu 1998, procesul de privatizare în Arad a înregistrat o curbă ascendentă. În acel an, la Arad au fost încheiate 27 de contracte de vânzare-cumpărare, pentru societăți mici. Amintim: Grometal, SBC Lipova, Comtex, Optiplast, Edil Construcții, Transdara, Real. În plus, FPS București a vândut pachetele de acțiuni de la 8 societăți mari din județ, printre care: Zahăr, Astoria, Matcomb, Industrializarea Laptelui, Optium, Orologerie, Arvinex.

Din august 1998, ca urmare a descentralizării activității FPS (ce a presupus transferul responsabilității pentru societățile mici și mijlocii Direcțiilor Teritoriale și Sucursalelor), DT Arad a făcut parte din Sucursala Teritorială Timișoara a FPS.

La începutul lui 1999, în județul Arad mai erau de privatizat 90 de societăți (74 erau în portofoliul DT Arad, 16 în cel al FPS București). Bucureștiul a privatizat 9 societăți (din care Astra Vagoane, Parc, Cimvest, Cerealcom, Comcereal, Pâncotas, Foraj Sonde Zădăreni), iar Aradul a vândut pachetele de acțiuni deținute la 27 de societăți. Cele mai importante: IFET, ICPV, Apromat, Teba, Resco.

O componentă importantă a activității FPS Arad a fost restructurarea și lichidarea societăților cu probleme. Au fost aplicate programe de restructurare la 5 societăți, închideri operaționale parțiale la 6 societăți, închidere operațională totală la o societate. Urmare a aplicării acestor programe au fost disponibilizați 2236 de salariați, care au beneficiat de plăți compensatorii. De asemenea, în județ, 6 societăți se află în lichidare administrativă (Archim, Araviascomb, Cărămida Sântana, Belconst Beliu, Horticola Ineu, Butinplast Buteni), iar alte 5 în lichidare judiciară (Arlefruct, Agrozootehnica Ceala, Carne, Horticola Nădlac, Agroindustriala Ineu).

Ex-directorul FPS-ului arădean, Doru Sever Puia consideră că procesul de privatizare în județul nostru e, practic, încheiat.

Anul trecut, în ultimul an al activității FPS-ului, la Arad au fost privatizate 18 societăți și au rămas neprivatizate 22 (26 societăți de tip IAS din portofoliul DT Arad au fost predate Ministerului Agriculturii și Alimentației). Doar două societăți cu capital majoritar de stat au rămas neprivatizate: UTA și Ardealul. „Putem considera că procesul de privatizare în județul Arad este, practic, încheiat", a spus ex-directorul FPS Arad, Doru Sever Puia.

Unele privatizări făcute de Direcția Teritorială Arad au fost contestate (în special privatizarea Astrei-Vagoane Călători, în primăvara lui 2000).

„Din martie până în iunie 2000, am fost controlați de Ministerul Finanțelor, iar în urma controlului nu s-a găsit nici o neregulă. Oricum, arhiva există și poate fi consultată, dacă e cazul", a adăugat Puia.

Așa cum am menționat deja, după desființarea FPS, angajații Direcției arădene au rămas fără slujbe. Ex-directorul Puia a precizat că, pe viitor, se va implica mai mult în activitățile de partid (fiind membru marcant al PNL), pe care în ultima vreme le-a cam neglijat.

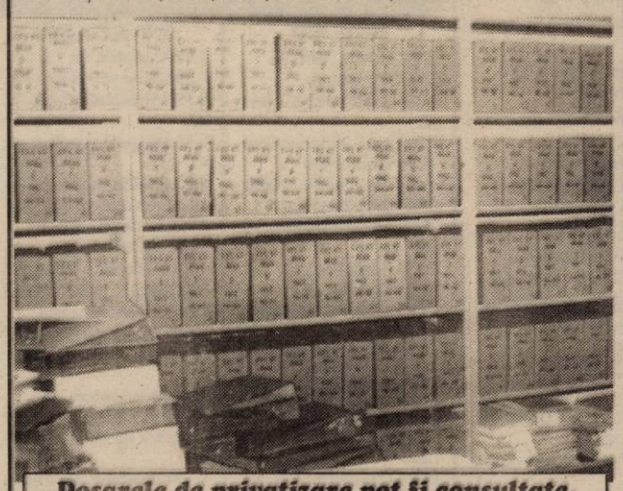

Dosarele de privatizare pot fi consultate.

GERLINDE KNAP
Foto: ONORIU FELEA

AFLATE ÎN MOARTE CLINICĂ IMM-URILE AU MAI PRIMIT O ȘANSĂ

Cu o zi înaintea încheierii anului, Guvernul a bifat una dintre promisiunile electorale făcute în campanie, adaptând Ordonanța de urgență privind stimularea întreprinzătorilor privați și a întreprinderilor mici și mijlocii. Ordonanța nu face altceva decât să repună în vigoare prevederi ale legii 133/1999 pentru sprijinirea IMM-urilor. La presiunea FMI, care considera că nu există resurse pentru acoperirea efortului bugetar presupus de acordarea scutirilor și reducerilor, L. 133/99 a fost practic suspendată prin Legea bugetului pe 2000 și a doua oară printr-o ordonanță de urgență. Potrivit calculelor actualului Guvern, efortul bugetar anual aferent acestor facilități nu va depăși 1000 de miliarde și va fi compensat de influențele pozitive ale relansării IMM-urilor. Conform filosofiei „mai bine mai puțin de la mai mulți, decât mai mult de la mai puțini", cabinetul Năstase dorește pornirea motorului economic blocat acum de imensa povară fiscală, care sufocă inițiativa privată.

„Nu se poate să ai o creștere de 5% a producției industriale dacă mențiî toate problemele în frânghii strânse" a observat un responsabil al Guvernului. E vorba nu doar de o relansare a producției industriale și de crearea a noi locuri de muncă, ci și de creșterea, după o perioadă de grație a veniturilor bugetului. „Măsurile sunt categoric pozitive. IMM-urile sunt speranța economică a acestui an. Reintroducerea facilităților nu va face decât să le creeze condiții să crească. Și aceasta va avea un efect pozitiv și pentru celelalte sectoare, pentru economie în general. Beneficiul va fi resimțit inclusiv de sectoarele bugetare. Scutirea de la plata taxelor vamale va fi receptată favorabil de agenții economici care au soluții de cooperare externă. Reducerea impozitului pe profitul brut investit este de asemenea pozitivă întrucât agenții economici vor fi interesați să investească, a declarat directorul CCIA, Nicolae Băcanu. El a mai precizat: „În momentul în care statul încurajează investițiile, încurajează dezvoltarea economică. În mod normal, măsurile propuse vor duce la relansarea economică și aceasta în beneficiul tuturor, nu doar a întreprinderilor mici și mijlocii." Argumentele guvernului vor trebui, însă, susținute la sfârșitul lui ianuarie, când va avea loc prima rundă de negocieri cu Fondul Monetar Internațional. Acesta va trebui convins că deficitul bugetar presupus de aplicarea măsurilor favorabile IMM-urilor este sustenabil și va fi rapid compensat de beneficiile rezultate din creșterea importurilor și exporturilor realizate de întreprinderile mici și mijlocii.

Realizarea obiectivelor economice ambițioase ale noului cabinet au nevoie de sprijin financiar extern. Tocmai de aceea negocierile cu FMI se vor constitui într-un prim test de credibilitate pentru Guvernul Năstase.

DORU SAVA

Facilități acordate IMM

- ***Scutirea*** **de la plata taxelor vamale pentru mașinile, echipamentele, know-how-ul și instalațiile importante pentru activități proprii**
- ***Facilitarea*** **accesului prioritar al IMM la achizițiile publice de bunuri materiale, lucrări și servicii**
- ***Scutirea*** **de la impozitare a cotei-părți din profitul brut reinvestit**
- ***Reducerea*** **cu 20% a impozitului pe profit în cazul în care întreprinzătorul asigură creșterea cu cel puțin 10% a numărului de locuri de muncă față de anul precedent**
- ***Scutirea*** **de la plata taxelor vamale pentru materiile prime necesare fabricării de produse**

SÂMBĂTĂ, 6 IANUARIE 2001

TVR 1

7,00 O vedetă populară - rel.
7,50 Oameni ca noi
8,20 Desene animate
9,10 Androidul 50% om? - comed. SUA, 1987
10,45 Colinde cu Ștefan Hrușcă
11,40 Universul credinței
13,00 Casa mea
13,30 Auto Club
14,00 Jurnalul de prânz
14,10 Arca Marinei
16,15 Felicity - s.
17,00 Ora G
18,00 Teleenciclopedia
19,00 Garantat 100%
20,00 Jurnal. Meteo
20,25 Sport
20,30 Divertisment 2001
22,30 Sânge albastru - s.
23,25 Jurnalul de noapte
(●) 23,35 Noaptea cinefilului: Ed Wood - f. SUA, 1994, cu Johnny Depp, Martin Landau, Sarah Jessica Parker, Patricia Arquette, regia Tim Burton

TVR 2

7,00 Arca lui Noe, rel.
7,35 S Club 7 la Miami - s., rel.
8,05 Desene animate
8,35 Toți, împreună
9,20 Desene animate
9,55 Răscruci
10,30 Ferestre spre cer
14,00 On line
14,30 Știri
14,35 Atlas
15,05 Din goana trenului: Olanda
15,35 Top TVR 2
16,35 Parohia Dibley - s.
17,00 Povestiri cu Internet neașteptat
17,30 Lumea de mâine
18,30 Telejurnal TVR 2
18,45 Prețul succesului - Grupul Class
19,20 Televiziunea, dragostea mea!
20,10 Zile care au uimit lumea
20,25 Concert la Assisi, 1999
21,15 Familia Porter - s.
21,45 Jonathan Creek - s.
22,35 Știri
22,40 NBA Action - rez.
(▲) 23,05 Despre viață și sex
23,50 TVM Mesager

PRO TV

7,00 Desene animate
8,00 Micii războinici - s.
8,30 Gemenele - s.
9,00 Liceul Madison - s.
10,00 Bătălia pentru Terra - s.
10,30 Cei mai frumoși ani - ep. 1
11,00 Familia Hughleys - ep. 3
11,30 Gillette - lumea sportului
11,45 Bucătăria lui Radu
12,20 ProMotor
13,00 Știrile Pro TV
13,10 Zero - rel.
14,00 Maggie - s.
14,30 Dharma și Greg - s.
15,00 Calea gloriei - ultima parte
15,50 Jake și grăsanul - s.
16,45 Profashion
(●) 17,15 Substituirea - dramă, SUA, 1994
19,00 Știrile Pro Tv
19,30 Steaua ta norocoasă
(●) 22,00 Trăznăile familiei Addams - comedie horror, SUA, 1993
23,45 Millennium - s.
(■) 0,45 Femei fierbinți - s. erotic
1,15 Profashion - rel.

TV ACASĂ

7,00 Știrile de Acasă - rel.
7,40 Căsuța poveștilor - rel.
8,00 Miracolul iubirii - s. rel.
9,00 Dragoste și putere - s. rel.
10,25 Luisa Fernanda - s. rel.
11,15 Iubire fără limite - s. rel.
12,10 Dragoste nebună - rel.
13,00 Acasă la români
14,00 Destine celebre: Werner Von Braun - Război și pace
15,00 Huckleberry Finn - s.
15,30 Înger sălbatic - s.
16,20 Căsuța poveștilor
16,30 Miracolul iubirii - s.
17,30 Drăgoste și putere
18,00 Fiorella - s.
19,00 Perry Mason: O dispariție misterioară - suspans, SUA, 1988
20,40 Al șaptelea cer - s.
21,30 Ramona - s.
22,20 Domnul și doamna Hart: Sezon deschis de vânătoare - f. SUA, 1996
0,00 Dragoste și putere - s., rel.
0,35 Acasă la români - rel.
2,05 Perry Mason: O dispariție misterioasă - f., SUA, 1996 - rel.
3,45 Destine celebre - rel.

ANTENA 1

7,00 Am înțeles, șefu' - comed. Franța, 1974, cu Mireille Darc, Jacques Dutronc
8,30 Seria Stan și Bran
9,30 Fir întins
10,00 Casa de piatră
10,30 Roata de rezervă
11,00 Necruțătorul - w. SUA, 1996, cu Clint Eastwood
13,00 Viitorul începe azi - s.
14,00 Pe aripile filmului
14,30 Iarna nu-i ca vara
16,10 Retrospectiva 2000
18,00 Te voi iubi mereu - s.
19,00 Observator
(●) 20,00 Oameni respectabili - f. SUA, 1991, cu John Turturro
22,00 Observator
(▲) 22,15 Legea lui Angel - f. SUA, 1989
0,00 Bikini Hoe Down - f. erotic SUA, 1997

PRIMA TV

7,00 Salvați de clopoțel - rel.
8,00 Emisiune pentru copii
10,00 Eddie McDowd - ep. 1
11,00 Sport Magazin
14,00 Motor
15,30 Viper - ep. 6
16,30 Salvați de clopoțel - s.
17,30 Magazin
18,00 Focus
19,00 Real TV
19,30 Impact
20,00 Vrei să fii miliardar?
21,00 Glorie - f. SUA, 1989, cu Denzel Washington, Matthew Broderick
23,00 Magazin - rel.
23,30 Impact - rel.
0,30 Sex cu Nadine

TELE 7 ABC

8,00 Documentar
9,00 Țara Spiridușilor
10,00 Concert
11,00 Derrick - s., rel.
12,00 Domino
13,00 Ora unu a venit
13,05 Weekend ABC
15,00 Club ABC
15,30 Documentar
16,00 Lumea misterelor
17,00 Concert
18,00 Lumea în clipa
19,00 Documentar
19,30 Țara noastră
20,00 As Show
21,00 Telejurnal
21,30 Țara noastră
21,35 Documentar
22,00 Îți mai aduci aminte, doamnă?
23,00 Derrick - s.
0,00 Gala Tele 7
1,00 Ora unu a venit - rel.
1,05 Lumea misterelor - rel.

TV ARAD

9,30 Știri TVA - rel.
10,00 Casa de piatră
10,30 Roata de rezervă
11,00 Necruțătorul - w. SUA, 1996, cu Clint Eastwood
13,00 Viitorul începe azi - s.
14,00 Pe aripile filmului
14,30 Iarna nu-i ca vara
16,10 Retrospectiva 2000
18,00 Lumea mare a celor mici
18,30 Știri TVA
19,00 Observator
(●) 20,00 Oameni respectabili - f. SUA, 1991, cu John Turturro
21,45 Știri TVA - rel.
În continuare programul este identic cu cel al Antenei 1

TV INTERSAT

8,55 Deschiderea programului
9,00 Prietenie americană - film
10,30 Desene animate
11,00 Știrile Intersat * Vocea străzii * Reportajul zilei - rel.
12,00 Demascare completă - film
13,30 Deșertul vorbește - s.
14,00 Muzică și film - rel.
15,00 Labirint - rel.
16,00 Odiseea - s.
16,30 Cavaleri și războinici
17,30 Animalele fraților Kratts
18,00 Avanpremiera știrilor Intersat
18,02 Haideți să ne jucăm
18,15 Știrile Intersat * Vocea străzii * Reportajul zilei
19,00 Lumea animalelor sălbatice - s.
19,30 Odiseea - s.
20,00 Show cu ecou - în direct
22,00 De unul singur - film
23,30 Știrile Intersat * Vocea străzii * Reportajul zilei - rel.
(■) 0,15 Erotica
1,15 Închiderea programului

HBO

10,00 Desene animate
10,30 Dragă, am micșorat copiii! - s.
11,15 Furnicutze - d. a. SUA, 1998 Voci: Woody Allen, Jennifer Lopez, Sharon Stone, Sylvester Stallone
12,45 Iubirea e un lucru foarte mare - comed. SUA, 1997, cu Sean Penn, Robin W. Penn
14,15 Viață de liceu - comed. SUA, 1998, cu Jennifer Love Hewitt
16,00 Droguri de casă - comed. SUA, 1998
17,45 Adio, iubite! - f. SUA, 1999
19,30 Cinema Cinema Cinema
20,00 Șacalul - f. SUA, 1997, cu Bruce Willis, Richard Gere, Sidney Poitier
22,00 Vii sau morți - f. SUA, 1996
23,45 Banii vorbesc - comed. SUA, 1997
1,15 Masacru în Texas: Generația următoare
2,45 Doi plus doi - comedie SUA, 1997

ATOMIC TV

7,00 Selector
10,30 Romanian Top 100
12,30 File de poveste
13,00 Selector
14,00 K Lumea
16,00 Selector
18,30 Atomix
21,30 Febra - party music
22,30 Vibrații
23,30 Klub Bizzar
0,30 Selector
1,30 Insomnia

RADIO ARAD & RADIO CONTACT (99,1 MHZ)

6,00 Super weekend
8,00 Dimineață de weekend
10,00 Bătălia hiturilor
11,00 Fabrica de hituri
12,00 Super 50 (ediție specială)
15,00 Contact FM
18,30 Contact Film
19,00 Univers ambiental
19,30 Sensul muzicii
20,00 Muzica secolului XX
21,00 Seară de Seară
22,00 Până mâine dimineață

RADIO PRO FM (92,1 MHz)

2,00 - 7,00 Muzică
7,00 - 10,00 Toată lumea Pro FM - cu Cătălin Lăpușcă
10,00 - 11,00 Cinè-verité - cu Ada Rosetti
11,00 - 14,00 CheFaci în weekend - cu Vali Bărbulescu
14,00 - 16,00 TOP 30 AIRPLAY PRO FM - cu Cristi Schnebli
16,00 - 19,00 PRO FM Party line - cu Mihai Gurci
19,00 - 22,00 252.26.42 - cu Călin Gheorghe
22,00 - 23,00 Ministry of Sound
23,00 - 3,00 Hot Party Mix - cu Mihai Gurci

RADIO TIMIȘOARA

6,00 Ceasurile dimineții
8,00 Muzică populară cu dedicații de Sf. Ion
12,00 Magazin sportiv hibernal
13,00 Emisiune în limbile minorităților
16,00 Actualitatea în 60 de minute. Muzică populară cu dedicații de Sf. Ion
17,00 Jurnal în culori - Sport
17,10 Viața literară
17,30 Românii de peste mări
18,00 Civilizația umană; 19,00 Radiojurnal
19,15 Muzică populară cu dedicații de Sf. Ion; 21,00 Sâmbăta sportivă
Știri: 6,00; 7,55; 10,00; 11,00; 16,00; 18,00; 21,00; 21,55
Radio Jurnal. 7,00; 19,00.
Agenda electorală: 9,30, 20,30

RADIO SEBIȘ

6,00 Weekend matinal
8,00 Floarea din grădină
9,00 La sfârșit de săptămână
12,00 România Top 100
15,00 La porțile dorului
16,00 Weekend Show
18,00 21
19,00 La mulți ani! - dedicații muzicale
20,00 Show-ul de sâmbătă
22,00 Latino Parti
0,00 Disco Dance 21
2,00 Weekend nocturn

DUMINICĂ, 7 IANUARIE 2001

TVR 1

7,00 Ceasul deșteptător
8,00 Universul credinței
9,00 Desene animate
9,30 Kiki Riki Miki
10,30 Viața satului
12,00 Tezaur folcloric
13,00 De luni până duminică
13,45 Jurnalul de prânz
14,00 Național TV Bingo Liberty
17,00 Marcel Pavel și prietenii săi
(●) 18,00 Atenție! Motor! - s.
18,50 Țeapa de șoc caută o vedetă!
20,00 Jurnal. Meteo
20,25 Sport
(●) 20,30 Omul care știa prea puțin - comedie, SUA, 1997
22,10 Știrile de sâmbăta asta
22,40 Anul sportiv 2000
23,50 Jurnalul de noapte
0,00 Profesioniștii

TVR 2

7,00 On line - rel.
7,30 Din goana trenului - rel.
8,00 Desene animate
8,30 Tradiții
9,00 Medalion de interpret
9,30 Ferma
10,30 Cronici votive
11,00 Călătoriile lui Ics
11,30 Desene animate
12,00 Piatra magică
12,30 Tip-top, mini-top
13,05 Splendorile naturii
14,00 Arta apărării
14,30 Știri
14,40 În numele sportului
15,15 Celebrități ale secolului XX
16,05 Star Trek Voyager - s.
17,00 Boemă de Timișoara - doc.
17,30 Paralele inegale
18,30 Telejurnal TVR 2
18,40 Mike Hammer, detectiv particular - s.
19,30 Spectacolul lumii văzut de I. Grigorescu
20,00 Melodia secolului
21,05 Familia Porter - s.
21,40 Baschet masculin: Toronto - Seattle
23,45 Desene animate
0,10 TVM. Mesager

PRO TV

7,00 Desene animate
8,00 Diabolik - s.
8,30 Micii războinici - d.a.
9,00 Super Abracadabra
10,00 Gemenele - s.
11,00 Secretele războiului - primul eoisod
12,00 Profeții despre trecut
12,50 Știrile PRO TV
13,00 Maggie - s.
13,30 Dharma și Greg - s.
14,00 Stan și Bran în a mată - f. artistic
(●) 15,45 În loc de rămas bun - dramă/dragoste, Israel/SUA, 1986
17,15 Opposite Sex - s.
18,05 Melrose Place - s.
19,00 Știrile Pro TV
19,30 Ally McBeal - s.
(●) 20,30 Dosarul Pelican - acțiune/thriller, SUA, 1993
23,00 Marcă înregistrată
23,30 Suflete pierdute - s.
0,30 Polterg ist - moștenirea - s.
(■) 1,30 Woman - s.
2,00 Dharma și Greg - s. rel.
2,30 Steaua ta norocoasă - rel.

TV ACASĂ

7,00 Al șaptele cer - s. rel.
7,50 Căsuța poveștilor - rel.
8,15 Miracolul iubirii - s. rel.
9,05 Dragoste și putere - s. rel.
9,30 Fiorella - s. rel.
10,30 Ramona - s. rel.
11,20 Doctorul casei
11,55 La casa de vis
12,30 Destine celebre: Mohammed Reza Pahlavi - ultimul șah al Iranului
13,30 Trei femei - s.
15,00 Huckleberry Finn - s.
15,25 Ia-mă acasă!
16,00 Acasă la români - emisiune de muzică populară
17,30 Dragoste și putere - s.
18,00 Fiorella - s.
19,00 Columbo: Crimă cu efecte speciale - suspans, SUA, 1989, cu Peter Falk
20,40 Al șaptelea cer - s.
Vremea ce Acasă
21,30 Fotbal II Calcio: A.C. Milan - Internazionale Milano, în direct
23,30 Supraviețuirea - muzical, SUA, 1983
1,15 Dragoste și putere - rel.

ANTENA 1

6,50 Sahara - dramă, SUA, 1943
8,20 De ce America?
10,00 Animax - desene animate
12,00 Tânărul Indiana Jones - s.
14,00 Totul va fi bine
16,00 Amazon - s.
17,00 Prezentul simplu
18,00 Marele război - s.
19,00 Observator
19,50 TeleEurobingo Show
(●) 23,00 Greșelile trecutului - dramă, SUA, 1994
1,00 Pe cont propriu - rel.
2,00 Totul va fi bine - rel.
4,00 Tânărul Indiana Jones - rel.

PRIMA TV

7,00 Creaturi sălbatice - doc.
8,00 Program pentru copii
10,00 Ora de religie
11,00 Romania@large
11,30 Stil - rel.
12,30 Cinemagia
13,00 Lawrence al Arabiei - aventuri, SUA, 1962
15,00 Hook - f., rel.
17,00 Magazin
18,00 Focus
18,30 Impact
19,30 Vrei să fii miliardar?
20,30 Real TV
21,00 Clanul Sicilienilor - dramă, Franța, 1969
23,30 Romania@large
0,00 Johnny Băiat Frumos - thriller, SUA, 1989

TELE 7 ABC

8,00 Documentar - rel.
9,00 Țara Spiridușilor
10,00 Concert
11,00 Derrick - rel.
12,00 Domino
13,00 Ora unu a venit
13,05 Weekend ABC
15,00 Club ABC
15,30 Documentar
16,00 Lumea misterelor
17,00 Concert
18,00 Lumea în clipa
2000
19,00 Documentar
20,00 As Show
21,00 Telejurnal
21,30 Țara noastră
21,35 Documentar
22,00 Îți mai aduci aminte, doamnă?
23,00 Derrick - s.
0,00 Gala Tele 7 - rel.
1,00 Ora unu a venit - rel.
1,05 Lumea misterelor - rel.
2,15 Telejurnal

TV ARAD

9,00 Știri TVA - rel.
9,30 Lumea mare a celor mici - rel.
10,00 Animax - desene animate
12,00 Tânărul Indiana Jones - s.
14,00 Totul va fi bine
16,00 Amazon - s.
17,00 Prezentul simplu
18,00 Muzică populară
18,30 Știri TVA
19,00 Observator
19,50 TeleEurobingo Show
(●) 23,00 Greșelile trecutului - dramă, SUA, 1994
În continuare programul este identic cu cel al Antenei 1

TV INTERSAT

8,55 Deschiderea programului
9,00 Aur în adevăratul sens al cuvântului - film
10,30 Desene animate
11,00 Știrile Intersat * Vocea străzii * Reportajul zilei - rel.
12,00 Visele unui copil al străzii - film
13,30 Odiseea - s.
14,00 Show cu ecou - rel.
16,00 Deșertul vorbește - s.
16,30 Lumea animalelor sălbatice - s.
17,00 Când inima așteaptă - s.
17,30 Haideți să ne jucăm - s.
18,15 Retrospectiva Știrilor Intersat
19,00 O chestiune de onoare - film
20,30 Cavaleri și războinici - s.
21,30 Provocarea tehnologiei - s.
22,00 Altă pereche de ași - film
23,30 Retrospectiva Știrilor Intersat
0,00 Erotica
5,00 Închiderea programului

HBO

10,00 Prietenul meu s-a întors - comedie, SUA, 1993
11,30 Pacificatorul - acțiune, SUA, 1997
13,45 Stargate SG-1 - s.
14,30 Măsuri disperate - thriller, SUA, 1998
16,15 Gara Centrală - dramă, coprod., 1998
18,15 Alb/Negru - comedie, SUA, 1991
20,00 Mesaj de departe - dragoste, SUA, 1999
22,15 O cale de ieșire - suspans, SUA, 1996
0,00 Totul despre sex - s.
0,30 Jocuri - erotic, SUA, 1999

ATOMIC TV

7,00 Selector
11,30 Atomic Café - rel.
12,00 Reactor
12,30 Vot - rel.
13,30 Hai-Hui - rel.
14,00 Interactiv
16,00 Selector
18,30 Atomix
21,30 Selector
23,30 Insomnia

RADIO ARAD & RADIO CONTACT (99,1 MHZ)

6,00 Super weekend
8,00 Viața spirituală
9,30 Dimineață de weekend
10,00 Sfânta Liturghie de la Catedrala Ortodoxă Arad
12,00 Weekend cu doi artiști români
15,00 Contact FM
19,00 Emisiune în limba germană
20,00 Radio Cocktail
21,00 Contact FM

RADIO PRO FM (92,1 MHz)

3,00 - 7,00 MUZICĂ; 7,00 - 10,00 TOATĂ LUMEA PRO FM - cu Cristian Pavel
10,00 - 11,00 AUTOSHOW - cu Vlad Craioveanu; **11,00 - 14,00 CheFACI ÎN WEEKEND** - cu Vali Bărbulescu; **14,00 - 17,00 HEAT PRO FM** - cu Mihai Gurci
17,00 - 18,00 TONOMATUL PRO FM - cu Cristi Dicianu; **19,00 - 21,00 252.26.42** - cu Călin Gheorghe; **21,00 - 23,00 TOP 30 AIRPLAY PRO FM** - cu Cristi Schnebli - rel.
23,00 - 24,00 DEEP BEATS - cu DJ Slick
22,00 - 24,00 GAIȚELE DE LA MIEZUL NOPȚII - cu Viorel Gaiță

RADIO TIMIȘOARA

6,00 Radioprogramul sătenilor
8,00 Universul credinței
8,30 Armonii corale
9,00 Uniți sub tricolor
10,00 Pop matineu
11,00 Actualități, muzică, sport
12,00 Duminica la prânz
13,00 Emisiune în limbile minorităților
19,00 Radiojurnal
19,15 Jazz reflex
20,05 Călătorie în lumea poveștilor
20,15 Vă place opera?
21,00 Curierul de seară
22,00 Știri

RADIO SEBIȘ

6,00 Weekend matinal
8,00 Cafeneaua duminicală
9,00 Fotoliul de duminică
12,00 Show 21
14,00 Duminica împreună
15,00 La porțile dorului
17,00 Cutia Pandorei
19,00 La mulți ani! - dedicații muzicale
20,00 Cutia Pandorei
0,00 Recitalul vedetelor
2,00 Nocturna muzicală

TISZA NU SE PLÂNGE DEGEABA

Vasile Miniuță, cel care nu tace, nu minte și nu iartă, profită de vacanța din Bundesliga, pentru a se destinde la Baia Mare. Acum, evoluând la Energie Cottbus, Miniuță continuă să facă valuri, răzbunându-se pe țara sa, după ce a afirmat că vrea să dea golul victoriei pentru Ungaria, în meciul cu România, din preliminariile C. M. din 2002. Iată câteva afirmații ale unui fotbalist ce ar trebui să aibe coloană vertebrală: „Am jurat să-mi apăr patria (n.n. Ungaria)! Dacă ar fi război între România și Ungaria, aș apăra hotarele maghiare, pentru că acolo locuiesc". Halal! ♦ Un alt fotbalist controversat, Sabin Ilie a fost călcat de hoți. Aceștia, abili, au intrat în apartamentul de pe strada Pache Protopopescu din Capitală, dintr-o altă clădire și au furat o mulțime de bijuterii. Năbădăiosul atacant aparținând Valenciei, a „explodat", la fel ca și soția sa, la apariția poliției și a presei. Cei doi au înjurat „ca la ușa cortului" pe toată lumea și nu s-au lăsat filmați, de parcă e vreun hoț care nu-i cunoaște. Asta să o creadă el! ♦ După ce s-a spart „buba" la F.C. Național, toți sunt haiduci. Toată lumea vrea să plece, pentru că nu mai sunt bani. Mai mult, în decursul a 30 de zile, Banca Națională a României, proprietară a stadionului „Cotroceni", i-a lăsat pe „bancari" în beznă și fără apă caldă, din cauza restanțelor de plată. Și - ca să nu stea cu mâinile în sân - președintele Iorgulescu a ieșit și el în față, demițându-l pe antrenorul Marius Lăcătuș. Supărat, „Lăcă" zice că „asta-i viața, dar vorba nașului (n. n. Mircea Sandu), orice șut în fund e un pas înainte!" Se pare că fostul stelist nu aruncă vorbele în vânt, deoarece ar putea pleca să antreneze, ca „secund" al lui Mihai Stoichiță, naționala statului Panama. Apropo! La F.C. Național vine antrenor un fotbalist, Cosmin Olăroiu, tocmai sosit din Coreea de Sud, unde nu mai vrea să se întoarcă. ♦ Feri Tisza are motive să se plângă în privința banilor. De la reinstalare și până astăzi, voalat sau nu, antrenorul arădenilor amintește că face muncă patriotică la UTA, pentru că banii sunt atâția câți sunt. Și - iată de ce vorbește Tisza așa: din 32 de antrenori ai Diviziei B, el are al 21-lea contract (pe an), adică 5000 de dolari. Și când te gândești că noul tehnician al echipei F.C. Bihor, Ioan Andone are 75.000 de dolari, iar Sorin Cârțu (Extensiv) - 70.000 de dolari, pe aceeași perioadă, te cam iau amețelile. ♦ A luat sfârșit tărăboiul de la noua Comisie Centrală de Arbitri. După acceptul și apoi refuzul lui Adrian Porumboiu, în fotoliul de președinte, cel numit a fost Mircea Nești. Acesta a comunicat deja cu cine va lucra. Iată-i: Vasile Avram - director executiv; Ion Crăciunescu și Aron Huzu - vicepreședinți; Mircea Salomir, Cornel Sorescu și George Ionescu - membri. Ca președinte de onoare a fost ales Nicolae Rainea. ♦ Valurile au fost făcute parcă cu un anumit scop în privința fotbaliștilor Mutu și Chivu. Ba că unul pleacă la Galatasaray, ba că celălalt e cu bagajele făcute pentru Barcelona, dar - de fapt - nici unul nu părăsește propria echipă (Verona, respectiv Ajax). Cei mai câștigați sunt însă fotbaliștii, cărora li s-a mărit salariile. Interesant, nu?

LEO SFÂRA

Bursa știrilor

Ieri, la Clubul Presei

CÂȘTIGĂTORII CONCURSULUI „ADEVĂRUL-SPORT" AU INTRAT ÎN POSESIA PREMIILOR

Al doilea concurs organizat anul trecut de secția sport a ziarului „Adevărul" a avut un succes deosebit. Aproape 500 de taloane, din trei județe ale țării, au intrat în cursa pentru cele două milioane de lei, puse la bătaie de cotidianul nostru, la concursul „Adevărul-Sport". Vă reamintim întrebările care au provocat cititorii:

1. Cine va fi campioană de toamnă în Divizia A - Ursus?

2. Care echipă va ocupa primul loc în seria a II-a a Diviziei B, la finele turului actualei ediții de campionat?

3. Pe ce loc se va clasa F.C. UTA la jumătatea actualului sezon?

Răspunsurile corecte erau: 1. Steaua. 2. F.C. Baia Mare. 3. locul IV.

După ce, cu două zile înainte de trecerea în noul Mileniu, fostul internațional Marcel Coraș a desemnat cei trei câștigători, din cei șapte care au trimis taloane cu răspunsuri corecte, ieri a venit rândul premierii.

Într-un cadru festiv, la Clubul Presei, ieri, la ora 12,00 câștigătorii și-au ridicat premiile.

Locul I: Ion Drăgoescu (Arad) - 1.000.000 lei

Locul II: Romulus Grasu (Semlac) - 600.000 lei

Locul III: Marius Ianculescu (Lipova) - 400.000 lei

Cei trei fericiți ne-au declarat:

Ion Dragoescu: „Sunt foarte fericit, deoarece cu două zile înainte de ziua numelui și cu tot atâtea după ziua de naștere, primesc un cadou care întregește pe cel al familiei. Nu m-am așteptat să câștig, dar am avut speranță, deoarece am câștigat și în vară, la concursul organizat de dumneavoastră, în timpul lui EURO 2000. În orice caz a fost o surpriză plăcută. Apreciez foarte mult inițiativa ziarului „Adevărul", care prin aceste concursuri dă speranțe unora și bani, altora. Cu aceste inițiative, mai ales că au participat și cititori din alte județe, prestigiul „Adevărului" crește semnificativ, la fel ca și tirajul. Doresc să mulțumesc pe această cale d-lor Duckadam și Coraș, care au avut mână bună pentru mine, extrăgându-mă pentru primul loc la fiecare din cele două concursuri organizate anul trecut de secția sport a ziarului „Adevărul". Dumneavoastră și tuturor cititorilor, multă sănătate, fericire și „La Mulți Ani!"

Romulus Grasu: „Doresc să mulțumesc pentru acest premiu ziarului „Adevărul" și d-lui Marcel Coraș, care a extras din urnă talonul cu numele meu. Din 1970, de când am venit în Semlac, sunt abonat la ziarul dumneavoastră. E adevărat, urmăresc mai mult fotbalul, de aceea am participat la acest concurs, dar să știți că trimit taloane de participare și la „Premiile de fidelitate". Vreau să vă spun că „Adevărul" este pentru mine un ziar bun, poate cel mai bun cotidian județean din țară. Acest premiu pică foarte bine, acum, la final de sărbători".

Marius Ianculescu: „Am 14 ani, sunt elev la liceul „Athanasie Marienescu" din Lipova și vreau să vă spun că nu m-am consultat cu nimeni în alcătuirea clasamentului. Fiind stelist „pur sânge", primul răspuns a fost mai ușor, însă celelalte întrebări au fost mai grele, în special pe cea cu privire la F.C. UTA. Vreau să mulțumesc dumneavoastră, celor de la „Adevărul", lui Marcel Coraș și promit că voi participa și la celelalte concursuri organizate de secția sport."

Cu satisfacția că am făcut încă trei cititori fericiți, vă promitem că „Adevărul", secția sport, vă pregătește noi surprize. Rămâneți alături de noi și nu veți regreta.

L. S.

Fotbal Memorialul Gheorghe Ola

ECHIPELE TIMIȘORENE ÎN MARE VERVĂ

Ieri dimineață, la Sala Sporturilor „Victoria" din Arad a debutat faza zonală a Memorialului „Gheorghe Ola" la mini-fotbal, rezervat copiilor născuți în anii 1988 și 1989. Încă din primele întâlniri s-a putut sesiza diferența valorică dintre combatante, formațiile timișorene, CSS Timișoara și Sârbianca Giughici înscriindu-se printre favorite la câștigarea competiției, alături de echipele arădene, care la rândul lor au păsit cu dreptul. Dacă F.C. UTA '89 s-a impus într-o manieră entuziasmantă, administrându-le celor de la Motru un sec 6-0, C.S.S. Gloria și-a trecut în cont cele 3 puncte de-abia după decizia Comisiei tehnice, care a validat contestația depusă de antrenorul Cristian Păcurar. Acesta a sesizat prezența în teren a nu mai puțin de 4 jucători peste limita de vârstă admisă și astfel scorul de 1-0 în favoarea Gloriei Reșița s-a

transformat în 3-0 la „masa verde". Oricum, C.S.S.-ul va trebui să pună serios osul în întrecerile ce vor urma dacă dorește să reprezinte Aradul la faza națională a Memorialului „Gheorghe Ola". Dar iată rezultatele primei zile:

Grupa de vârstă 1988

▼ CSS Timișoara-Gloria Reșița 8-0. **Au marcat**: Popaluca (2), Cacula (2), Rașa, Popovici (2), Leșe

▼ Știința Târgu-Jiu - Corvinul Hunedoara 0-3. **Au înscris**: Păduraru, Manea, Duralia.

▼ CSS Timișoara - Știința Târgu Jiu 4-0. **Au marcat**: Popaluca, Rașa, Crișan, Cacula.

▼ CSS Gloria Arad - Gloria Reșița 3-0.

Grupa de vârstă 1989

▼ Minerul Motru-Corvinul Hunedoara 1-3. **Au marcat**: Cătană, respectiv Mora (2), Bud

▼ Sârbianca Giughici-Sporting Reșița 2-0. **Au înscris**: Zaluschi, Torje

▼ Corvinul Hunedoara - Sporting Reșița 2-1. **Au marcat**: Herlas, Roiu respectiv Dumitru.

▼ F. C. UTA - Minerul Motru 6-0. **Au înscris**: Polgar (3), Popa, Viderok (2).

Programul de astăzi

ora 8,00: Știința Tg. Jiu-CSS Gloria Arad (1988)

ora 9,00: Corvinul Hunedoara-CSS Timișoara (1988)

ora 10,00: Sporting Reșița-FC UTA (1989)

ora 11,00: Sârbianca Giughici-Corvinul Hunedoara (1989)

ora 15,00: CSS Gloria Arad-Corvinul Hunedoara (1988)

ora 16,00: Gloria Reșița-Știința Tg. Jiu (1988)

ora 17,00: FC UTA-Sârbianca Giughici (1989)

ora 18,00: Minerul Motru-Sporting Reșița (1989)

Programul de mâine

ora 8,00: Corvinul Hunedoara-Gloria Reșița (1988)

ora 9,00: CSS Timișoara-CSS Gloria Arad (1988)

ora 10,00: Sârbianca Giughici-Minerul Motru (1989)

ora 11,00: Corvinul Hunedoara-FC UTA (1989)

CĂLIN MNERIE
RADU ROMANESCU

ACCIDENTE ȘI INCIDENTE PE ȘOSEA ÎN LUMEA SPORTULUI (II)

O altă faptă reprobabilă a înnegrit luna octombrie 2000. Doi cicliști de la clubul Stirom București, Florin Torek, 18 ani, și Cristian Dinulescu, de 19 ani, l-au bătut pe Octavian Bota, de 14 ani, pe motiv că acesta din urmă ar fi pus pietre pe aleea din parcul IOR unde se antrenau cei doi rutieri. Torek și Dinulescu s-au arătat cei mai recalcitranți sportivi din rîndul grupului de șapte cicliști aflați în zonă, ei lovindu-l cu picioarele în față pe copil. Dezechilibrat și fără ajutor, băiatul a căzut cu capul de asfalt, lovitura fiindu-i fatală. El a murit în drum spre Spitalul Titan, la puțin timp după ce o patrulă de jandarmi care asigura paza Liceului "Dante Alighieri", situat în imediata apropiere a locului unde a avut loc agresiunea, îl descoperise pe copil întins pe iarbă, în stare de inconștiență.

Alți doi tineri, Stefan Gheorghe (19 ani) și Ovidiu Giurga (16 ani), au căzut victime ale altrecației din parcul IOR, ei scăpînd însă "ieftin", cu cîteva răni ușoare. Procurorii de pe lîngă Parchetul Tribunalului București au emis pe numele celor doi cicliști agresori mandate de arestare pentru o perioadă de 30 de zile. Un impuls de moment a curmat viața unui copil nevinovat și a compromis două cariere sportive, care, cel puțin în cazul lui Florin Torek, se anunțau promițătoare. Torek era component al lotului național de juniori și reprezentase România, cu numai două luni în urmă, la Balcaniada de ciclism pe șosea de la Belgrad.

Unul dintre cei mai buni cicliști juniori din România, multiplul campion național Ionuț Măinea, de la clubul Conpet Petrolul Ploiești, a murit "la datorie", secerat, în comuna Păulești, de un autoturism Cielo, la volanul căruia se afla un șofer imprudent.

Accidentul a fost provocat de Bogdan Marghidanu, în vîrstă de 33 de ani, din municipiul Ploiești, care, în timp ce conducea cu viteză automobilul propriu, a pierdut controlul asupra direcției și a pătruns pe contrasens, unde s-a răsturnat și a lovit un grup de cicliști de la clubul Conpet Petrolul Ploiești, care efectuau un antrenament lejer. În urma coliziunii au mai fost răniți grav alți doi cicliști, Marian Frunzeanu, multiplu campion național, în vîrstă de 19 ani, și Ciprian Ioniță, de 15 ani. Deși a fost transportat de urgență la Spitalul Județean Ploiești, Măinea a decedat la cîteva ore de la accident, lăsînd în urmă o familie împietrită de durere și un vis neîmplinit, acela de a deveni unul dintre cei mai buni cicliști ai României. În luna iulie a acestui an, lui Ionuț i s-a descoperit o afecțiune la inimă, motiv pentru care directorul Institutului Național de Medicină Sportivă, Ioan Drăgan, nu și-a dat avizul ca ciclistul să-și continue activitatea sportivă.

Dorind cu orice preț să practice ciclismul, Măinea a obținut un aviz medical de la un alt medic, federația hotărînd ca el să participe numai în competițiile interne, pe propria semnătură. Din această cauză, Măinea nu reprezentase România la Campionatele Balcanice pe șosea, desfășurate în Iugoslavia, și nici la cele pe velodrom, care au avut loc în Grecia. În privința celorlalți doi rutieri atinși de Cielo-ul ucigaș, amintim că Ciprian Ioniță, suferind multiple traumatisme, s-a zbătut între viață și moarte multe săptămîni la secția de Terapie Intensivă a Spitalului de Urgență Floreasca, în timp ce Marian Frunzeanu a rămas internat la Spitalul Județean Ploiești cu urmare a unei fracturi de bazin. Din fericire, destinul lor a fost ceva mai milostiv.

O veste la fel de cutremurătoare a venit, la numai o zi de la accidentul cicliștilor, dispre Ardeal, acolo unde portarul echipei feminine de handbal-juniori a clubului Silcotub Zalău, Ioana Claudia Gîntă, de 17 ani, era lovită de un automobil Dacia, în timp ce se afla pe o trecere de pietoni din respectiva localitate. Trimisă de urgență de medicii din Zalău la Clinica de Neurologie din Cluj, inima Ioanei a încetat să mai bată din cauza unui stop cardio-respirator, cînd ambulanța care o transporta era la numai 150 de metri de spital.

B. C. WEST PETROM MIZEAZĂ PE BURLACU

■ Amicale cu Romradiatoare Brașov și o echipă din străinătate

În cursul acestei săptămâni și-a reluat preparativele în vederea returului campionatului, vicecampioana României la baschet masculin, West Petrom Arad. Formația coordonată de antrenorul Dragan Petricevic va pleca duminică dimineața într-un cantonament de pregătire, la Sinaia și Bușteni. La Sinaia (cota 1000) se va desfășura latura fizică a stagiului, iar în sala din Bușteni cea tehnico-tactică. Cantonamentul se întinde până pe 14 ianuarie. În acest timp, West Petrom va susține un joc amical cu Romradiatoare Brașov, în orașul de sub Tâmpa. Se preconizează, de asemenea, perfectarea unei partide de verificare cu o echipă din Iugoslavia sau Ungaria.

Au fost mobilizați toți jucătorii lotului, neexistînd indisponibilități. Alături de echipa mare, în cantonament se vor deplasa șapte componenți ai formației de tineret. Conducerea mizează și pe aportul lui Cătălin Burlacu, despre care au apărut în presa centrală informații conform cărora dorește să devină jucător liber de contract. „Eu apreciez că s-a exagerat. Nu există probleme în privința lui Burlacu. Dovadă faptul că se pregătește cu noi și că va fi prezent în acest cantonament" - afirmă președintele Dinu Puf.

Returul va debuta în data de 20 ianuarie, când gruparea petrolistă își va măsura forțele cu Elba Timișoara. Până atunci, se au în vedere acumulările cantitative și calitative. Nu în ultimul rând, se așteaptă decizia Biroului Federal, în legătură cu recursul la suspendarea baschetbaliștilor Tordai, Szijarto și Burlacu, datorită neparticipării la convocarea „națională".

A. HĂRȚĂU

VÂNZĂRI APARTAMENTE O CAMERĂ

Vând garsonieră confort I Confecții, bloc 17, ap. 3 și apartament 2 camere, Piața Mică. Informații telefon 094.988.840. (187)

Vând garsonieră str. Bușteni. Telefon 057 - 272870. (269)

Vând apartament RECONS 1 cameră, bucătărie, satelit, telefon, gaz, apă, contorizată. Telefon 277086. (324)

VÂNZĂRI APARTAMENTE DOUĂ CAMERE

Ocazie! cu 53.800 DM poți locui ultracentral, într-un apartament de 110 mp, mobilat și utilat modern. Telefon 094.568.878; 094.773.748. (351)

Vând apartament 2 camere, etaj IV, Maiakovskine(mobilat) + închiriez spațiu central 500 mp. Telefon 280791; 231052. (172)

Vând apartament 2 camere, etaj III, Vlaicu. Telefon 259589; 262616. (212)

VÂNZĂRI APARTAMENTE TREI CAMERE

Vând apartament 3 camere, decomandate, 95 mp, 2 balcoane închise, bloc contorizat, Aradul Nou, 16.500 DM. Telefon 288346. (50)

Vând apartament 3 camere, ultracentral, recondiționat la cheie. Telefon 057-289537. (72)

Vând apartament 3 camere, Vlaicu, et. 4/4, confort II, satelit, telefon, parchet. Telefon 273742. (124)

Vând apartament 3 camere, Podgoria, etaj IV/IV. Telefon 222457. (293)

VÂNZĂRI APARTAMENTE PATRU CAMERE

Vând apartament 4 camere, Vlaicu bl. Z26, et. 8/8, 130 mp, îmbunătățit, negociabil. Telefon 251438, 281479. (311)

VÂNZĂRI CASE

Vând casă central (subsol - parter - mansardă), excelent privatizare, preț 56.000 DM. Telefon 250890. (16)

Vând vilă nouă la cheie, str. Eminescu, nr. 71, 225.000 DM. Telefon 094.183-917; 253708. (138)

Vând casă nouă din cărămidă, în Nădlac, zonă centrală. Telefon 259299, 254526, 095.521.224. (34008)

Vând casă, Grădiște, canalizare, utilități, posibilități gaze. Telefon 092.237.784. (33043)

Vând casă str. A. Șaguna nr. 11, suprafață totală 619 mp. Telefon 262444. (109)

Vând casă în Galșa. Informații la telefon 466723 sau 251037. (129)

Vând, schimb - variante, casă locuibilă, cu bar în funcție, în Pecica. Telefon 095.886.169. (5914208)

Vând casă str. principală, nr. 451, Horia, jud. Arad. (186)

Vând casă localitatea Zădăreni, stare foarte bună. Telefon 411289, 095.581.025. (219)

Vând casă mare în Pecica, situată la șoseaua internațională. Telefon 057 - 468124; 095.512.937. (93)

Vând (schimb) casă 3 camere, Aradul Nou, cu apartament 2 camere, zonă centrală. Telefon 057 - 412214. (225)

Vând casă cu grădină și anexe în Cladova. Telefon 511685. (5336109)

Vând casă veche 518 mp, Pârneava, str. Oituz, apă, canalizare, preț negociabil. Telefon 093.443.184. (274)

Vând casă nouă din cărămidă, în Nădlac, zonă centrală, str. Victoriei, nr. 12. Telefon 254526, 259299; 095.521.224. (302)

VÂNZĂRI SPAȚII

Vând (închiriez) spații (producție) comerciale, zona Vlaicu, toate la un loc. Telefon 092 621 961. (74)

Vând (închiriez) spațiu comercial 850 mp toate dotările. Telefon 094 798 000. (32771)

Vând GHERETĂ din lemn, tip CPL. Telefon 092 721 469. (83)

Vând ghereta „Loredana" lângă Dispeceratul de tramvaie, cu toate dotările necesare. Telefon 246843; 095.636.282. (88)

Vând gheretă amenajată bar, toate dotările zona UTA. Telefon 096.304.558; 249419. (217)

Vând urgent și avantajos sau închiriez hală industrială în incinta Abatorului Vechi Arad, suprafața 252 mp. Telefon 094.963.151; 094.698.659. (254)

VÂNZĂRI TERENURI

Vând 1 ha teren arabil, zona Aradul Nou. Telefon 287722. (297)

Vând loc de casă în Frumușeni. Telefon 278277. (326)

VÂNZĂRI AUTO

Vând MITSUBISHI GALANT 1600 cmc, Combi, după RK și piese de schimb. Telefon 246535 după ora 15 sau 095.416.518.

Vând subansamble, caroserie, suspensii VW Passat 84. Telefon 216176. (369)

Vând Opel Astra, an 1995 Combi, înmatriculat, 7.800 DM negociabil și Opel Vectra ianuarie '92 cu transitul făcut, 4.700 DM negociabil. Telefon 092.226.346; 092.413.147. (144)

Vând o combină porumb cu motor Mercedes 124 CP import Franța. Telefon 092.210.857 sau Șimand nr. 590. (318)

Nu-ți mai fă griji! CAUCIUCURILE de care ai nevoie sunt la mine, ieftine și bune, toate dimensiunile. Telefon 259339; 094.706.321. (120)

Vând Opel Kadet 16 D, PF, an '88. Telefon 094.577.808. 411245. (170)

Vând Mercedes 200 Diesel, an 1979, persoană fizică, stare excepțională. Telefon 092 666 699. (76)

Vând Mercedes 207, recent adus. Telefon 092.463.688; 057/259192. (33145)

Vând Peugeot 405 Diesel, 1905 cmc, an fabricație 1991, gri metalizat. Telefon 092.330.570. (33148)

Ocazie! Vând urgent Ford Granada 2,5 Diesel, an 1985, înscris pe p.f., 3.800 DM, negociabil. Telefon 095 634 885, 245689. (24)

Vând ARO 243, motor Brașov, preț negociabil. Telefon 094.280.512. (146)

Vând Mercedes 126-300 Diesel, Full Extrase, 9.500 DM. Telefon 095.886.169. (5914208)

Vând urgent și ieftin VW Golf I 1,6 benzină, persoană fizică. Telefon 095.886.169. (5914208)

Vând Dacia 1310, an 1997, preț 3.600 DM negociabil. Telefon 271227. (194)

Vând Opel Vectra 1,7 TD Intercoler, an 1994 cu multiple opționale. Telefon 095.523.319. (218)

Vând Dacia 1300, an 1980, cu CIV, verificare tehnică - negociabil 1.200 DM. Telefon 464637. (236)

Vând VW Golf TD 1988, neânmatriculat, 2.600 DM negociabil. Telefon 276831. (234)

Vând autoturism VW Passat TDI Combi motor 1,9 motorină, an 1994. Telefon 094.125.050. (184)

Vând tractor 650 și caroserie EM 461, localitatea Drauți, telefon 48. (238)

Vând Opel Record an 1980, CIV, numere noi, preț acceptabil. Telefon 257695. (253)

Vând DT 1010 perfect, 5.700 DM negociabil. Telefon 095.395.267 sau Răpsig, nr. 237. (5336108)

Vând urgent Dacia 1300, 750 DM negociabil. Telefon 245273. (286)

Vând Dacia 1310, 1980, CIV, stare bună, 1.250 DM negociabil; camionetă TV 14 F, CIV, stare bună, 2.500 DM negociabil. Telefon 276488. (288)

Vând VW Transporter an 1986, motor benzină, răcire cu apă, 1600, încălzire interioară cu sircon, în stare perfectă de funcționare, 1350 DM negociabil, neânmatriculat. Telefon 093.563.053. (5914614)

Vând ARO camionetă motor Brașov, anul 1990, în stare bună. Telefon 463082. (4434723)

Vând Dacia 1310, an 85, 1.300 DM negociabil. Telefon 278277. (326)

Vând motor Mercedes 250 D, model 124, nou, sigilat, la preț avantajos. Telefon 094.797.824. (327)

Vând motor ARO Câmpulung în stare de funcționare, str. Prunului, nr. 36-38, casa Lucescu. Telefon 095.574.557. (337)

Vând Dacia 1310, an 1998, preț negociabil. Telefon 095.599.360 sau 230 Gurahonț. (4433073)

VÂNZĂRI ELECTRO

Vând TV color, diagonala 66 cm, stereo, teletext, telecomandă, garanție, preț convenabil. Telefon 211491.

Vând CASE MARCAT FISCALE și CÂNTARE ELECTRONICE, omologate. Telefon 282829; 272727. (f. 6053720)

Vând TV color preț avantajos, mașină spălat automată. Telefon 275681. (331)

Vând mașini spălat automate, televizoare color, cu garanție, modele noi. Telefon 251392. (33898)

Vând televizoare color: Philips, Nokia, Grundig, teletext, telecomandă. Telefon 264004, 095.395.829. (33897)

Vând televizoare deosebit de moderne, cu garanție 6 luni. Telefon 057-287404. (33094)

Vând TV color stereo cu telecomandă, la prețuri între 950.000 și 3.000.000 lei, oferim garanție. Telefon 259339; 094.706.321. (120)

Vând mașini de spălat automate cu reduceri de preț (1.800.000-3.000.000 lei), oferim garanție. Telefon 259339; 094.706.321. (120)

Vând congelatoare, lăzi, frigidere, combine, la prețuri foarte mici (1.500.000-3.000.000 lei), se oferă garanție. Telefon 259339; 094.706.321. (120)

Vând Pentium I 75 MHz 1 GB HDD 16 RAM. Telefon 284124; 095.581.979. (211)

Vând telefoane celulare: Nokia, Bosch 909, Dual S și Laptop, la prețuri deosebite. Telefon 256000. (91)

Vând computer 486 cu 400 DM negociabil. Telefon 095.948.193. (260)

Vând televizoare color, telecomandă, garanție, text. Telefon 219365, 093.380.028. (94)

Vând aspiratoare, modele noi, la numai 400.000-600.000 lei. Telefon 259339, 094 706 321. (355)

Vând combine muzicale moderne, CD-uri, deck-uri, stații, boxe, la prețuri foarte mici. Telefon 259339, 094 706 321. (355)

VÂNZĂRI DIVERSE

Vând ROLETE din PLASTIC import, ROLETE LEMN TEI. Telefon 059-478503. (34114)

Vând PLASĂ GARD ZINCATĂ și NEAGRĂ, toate dimensiunile; CUIE; PLASĂ RABITZ; TABLĂ DECAPATĂ 0,4 și 1 mm; TABLĂ ZINCATĂ 0,4, ȚEAVĂ PĂTRATĂ, SÂRMĂ NEAGRĂ și ZINCATĂ, COTURI, BURLANE, str. Vrabiei, nr. 4. Telefon 289997. (32983)

Vând LEMNE FOC la domiciliu, eliberare factură. Telefon 277027. (33880)

Vând aeroterme cu motorină și gaz, noi și la mâna a 2-a, pentru hale, la prețuri avantajoase; mașini de spălat pentru auto, utilaje pentru vulcanizare și expressouri pentru cafea. Telefon 213150, 094 840 706. (34101)

Vând BOLȚARI, ZGURĂ și BETON, 10 modele BORDURI, etc. Telefon 095.634.885. (33086)

Vând LEMNE FOC, esență tare, orice cantitate. Telefon 276488, Grădiște. (289)

Vând termoteci gaz, instant baie, convectoare, ofer un an garanție. Telefon 092.981.636. (13)

Vând LEMNE FOC, esență tare, orice cantitate, la domiciliu. Telefon 214157. (11)

Vând LEMNE FOC, esență tare, orice cantitate, la domiciliu. Telefon 245248. (10)

Vând plasă sârmă zincată, Micălaca. Telefon 259892. (43)

Vând termoteka Beretta cu coș și turbo 24 kw, sigilat 900-1.200 DM și convectoare pe gaz. Telefonb 094 249 933. (295)

Vând frigider Artic, mașină cusut Veronica, vitrină și comodă antică, sculptată. Telefon 273742. (124)

Vând 2 vaci cu lapte. Telefon 262232. (167)

Vând LEMNE FOC la domiciliu. Telefon 214010. (180)

Vând LEMNE FOC esență tare, la domiciliu. Telefon 210771. (182)

Vând lemne foc esență tare, la domiciliu. Telefon 093.765.722. (196)

Vând linie automată (extrander) pentru fabricat pufuleți, putere 15 kw. Telefon 095.590.267. (4060404)

Vând sticlă din dezmembrări seră de dimensiunea: 170x68 cm și grosimea de 3,5 - 4 mm; prețuri fără concurență. Informații telefon 057 - 256981; 094.597.429. (206)

Vând betonieră completă, stare de funcționare, 3.500.000 lei. Telefon 271227. (194)

Vând skiuri, biciclete, genți aluminu mașini. Telefon 279582. (34030)

Vând remorci 5 și 7 tone, tăvălug, mașină de găurit mecanică, mașină erbicidat, casă cărămidă pentru demolare. Informații Felnac, nr. 516, Mărcuș. Telefon 288979, 287518. (269)

Vând 2 plase lanțuri antiderapante duble roți 1200, preț 2.000.000 lei. Telefon 093.308.261. (227)

Vând, închiriez garaj zidit, apă caldă, rece, zonă ultracentrală. Telefon 250167. (264)

Vând garaj autorizat, Micălaca, zona Miorița, în spatele Librăriei „Bermude"; preț acceptabil. Telefon 257695. (253)

Vând baloți paie, 20.000 lei/bucata. Telefon 412183. (258)

Vând foarte urgent freză agricolă + 3 seturi cuțite rezervă, combinator mașină plantat răsaduri 6 rânduri, schelet șopron metalic 55 m lungime/13 m lățime, compus din: 576 m liniari țeavă fi 110, 1200 ml țeavă fi I și 270 ml țeavă fi 1/1,2. Telefon 095.648.821. (5336106)

Vând mochetă nouă import Austria și mașini de spălat automate, modele noi, str. Trotușului, nr. 55. Telefon 275558. (273)

Vând termotekă Vailant, garanție 1 an. Telefon 275557 sau 274876. (273)

Vând grajd în Șofronea, preț 13.000 DM. Telefon 275558; 093.590.494. (273)

NOU! Vând BCA și ȚIGLĂ produse de MACON DEVA la prețuri fără concurență. Telefon 054 - 211807; 094.524.456. Orice cantitate! (f. 1834107)

Vând mașină tâmplărie abricht, grosime și freză. Telefon 213162. (312)

Vând Opel Ascona 1984, neânmatriculat, stare excelentă și mobilă hol C3 + 2 C1, nouă. Telefon 279639 sau 094.784.623. (321)

Vând televizor Orion, ecran mare; combină muzicală; măsuță mică neagră, birou. Telefon 219424. (334)

Vând garaj autorizat, demontabil, betonat, în Alfa. Telefon 094 767 303. (366)

CUMPĂRĂRI TERENURI, IMOBILIARE

Cumpăr apartament 2 camere, ultracentral, zonă liniștită, balcon, preț rezonabil. Plata imediat. Telefon 255617; 093.284.685. (347)

Persoană fizică cumpăr apartament 3 - 4 camere, decomandat, etaj I, Micălaca. Telefon 260485. (247)

CUMPĂRĂRI DIVERSE

CUMPĂR PORCI GRAȘI, localitatea Mâsca nr. 307, preț 26.000 lei/ kg. Telefon 057-531497, 094 774 649. (34103)

Cumpărăm porci, vită adultă și tineret pentru sacrificare. Telefon 092 957 433. (69)

Cumpăr porci grași și vite, localitatea Arad. Telefon 057/284246. (157)

Cumpăr vaci și vițele, cu plata pe loc. Telefon 095.390.375. (103)

Cumpăr viței de la o săptămână la 2 luni. Telefon 463082. (4434724)

Cumpăr tăurași peste 120 kg. Telefon 254832. (209)

Cumpăr deșeuri de fier vechi, aluminiu, cupru, inox, acumulatori, la prețuri avantajoase, în cantități mari. Telefon 093.404.010. (139)

Cumpăr ouă sau pui de struț. Telefon 512437. (5336107)

Cumpăr porci grași, 26.500 lei/kg, cu plata pe loc, la fostul Complex Nădlac. Telefon 474541; 092.998.756. (328)

CERERI ȘI OFERTE DE SERVICII

Angajez FEMEIE SERIOASĂ pentru meditat copil clasa a III și menaj (3 - 4 ore), Micălaca. Telefon 095.783.797. (354)

Angajez 2 BARMANE și SPĂLĂTORI AUTO. Telefon 092 621 961. (73)

HANUL DE LA RĂSCRUCE angajează BARMAN, OSPĂTAR și FRIZER, cu experiență, transport asigurat. Informații telefon 094 245 879. (82)

SOCOM „PIELARUL" Arad, angajează: CONFECȚIONERE fețe încălțăminte, calificate (mașiniste, la masă); ȘTANȚATORI în piele, calificați. Informații telefon 236116 sau la sediul societății din str. Ghiba Birta nr. 16, Arad. (129)

HOTEL „PARADIS" angajează una femeie ajutor pentru bucătărie. Informații - Hotel PARADIS. (205)

BARURI NOAPTE din SZEGED caută TINERE DANSATOARE (dame consum). Locuința, permisul de lucru se rezolvă. Telefon 00-36-309-380-025 după ora 14. (32782)

ANGAJEZ fete pentru BAR. Telefon 214493, orele 8-13. (98)

Angajez ȘOFER camion 5 tone pentru intern, cunoscător mecanică. Informații, str. Căpitan Ignat, nr. 2. (232)

„DORADI IMPEX" angajează MUNCITORI NECALIFICAȚI pentru depozit, vârsta maximă 30 ani. Relații, sediul Micălaca 304 D. (346)

Firmă maghiară caută TAPIȚER în piele pentru mobilă, pentru a lucra în UNGARIA. Telefon 094.831.171. (245)

(Continuare în pagina 11)

(Urmare din pagina 10)

SOCIETATE COMERCIALĂ angajează CONFECȚIONERE. Telefon 094.542.091. (243)

„TULIPAN MODE" angajează CONFECȚIONERE cu experiență. Telefon 213382. (261)

Angajez HOUSEMEISTER (administrator casă), ofer locuință, salar atractiv. Ofertele se trimit la adresa: familia POP, str. Stupilor, bloc A 52, sc. A, ap. 7. (301)

Angajez urgent TINICHIGII AUTO și VOPSITOR. Telefon 282545. (307)

Angajăm MAȘINISTE două ace, mașiniste un ac și tinere fără experiență care vor să învețe la mașina de cusut fețe încălțăminte. Telefon 272972, 092.470.692 permanent, str. Brezoianu, bloc A 34. (314)

„PIANO BAR" angajează DANSATOARE și BARMANE. Telefon 092.210.857. (318)

Angajez SECRETARĂ lucru calculator (engleză, franceză) și AGENȚI IMOBILIARI. Telefon 057 - 250976; 094.645.899. (316, 317)

Primăria comunei BUTENI organizează concurs în data de 26.01.2001, pentru ocuparea postului de muncitor cu atribuții de HORNAR și respectiv de PĂDURAR. Telefon 420129. (4060406)

Străin cu copil de 7 ani, caută doamnă, domnișoară peste 25 ani, pentru îngrijirea copilului și întreținerea gospodăriei nonstop. Ofer salariu, întreținere și cameră separată. Telefon 280533. (329)

Compania Națională „LOTERIA ROMÂNĂ" SA organizează concurs pentru ocuparea postului de ADMINISTRATOR în cadrul Centrului de lucru Arad. Condiții: domiciliu stabil în Arad, studii medii/superioare (de preferință construcții civile sau specializări tehnice), stare de sănătate bună, posesor carnet conducere auto, lipsa antecedentelor penale. AVANTAJE: cunoștințe operare PC. Informații și bibliografie: Bd. Revoluției, nr. 49-53. Telefon 255699 sau 253780. (330)

PRESTĂRI SERVICII

s.c.TECNOWASH NEW s.r.l.

Vinde
- mașini de spălat auto
- aeroterme industriale
- utilaje vulcanizare
- compresoare
- aspiratoare

Piața UTA
Telefon 057-256.829

Școala de șoferi TORNADO începe serie nouă, înscrieri categoria B, 1.500.000 lei, C - E, 2.300.000 lei, B-C-E, 3.300.000 lei. Informații str. Coșbuc, nr. 59 (Intim). Telefon 250339. (33957)

Tânără, 29 ani, ASISTENTĂ, ÎNGRIJESC COPIL. Informații telefon 211706. (323)

DIVERSE

Ofer VALUTĂ, avantajos, contra GARANȚII IMOBILIARE. Telefon 093.917.129. (33133)

În data de 16 ianuarie 2001, ora 12, se va vinde la licitație publică apartamentul 42 situat în Arad, str. Aleea Ulise, nr.2, sc. A, bloc Y9A, proprietatea lui Maghiari Ioan. Prețul de strigare este de 135.550.000 lei și licitația se va ține la Judecătorie, camera 55. (235)

În data de 12.01.2001, ora 11, la sediul Judecătoriei Arad, camera 55, se vinde la licitație publică, imobilul din CURTICI, str. Primăriei, nr. 90, proprietatea debitorului CIUPULIGA IOAN, cu prețul de strigare de 236.250.000 lei. (117)

ÎNCHIRIERI

Închiriez (vând) SPAȚIU COMERCIAL 120 mp (sală servire, magazie, grup social), demisol, central. Telefon 246727; 094.700.403.

Ofer spre închiriere spațiu 150 mp, ultracentral. Telefon 275681. (331)

Ofer spre închiriere spațiu comercial ultracentral, 110 mp. Informații telefon 094 643 781. (33868)

Închiriez (vând) apartament 3 camere, Alfa, termen lung. Telefon 258660. (41)

Oferim spre închiriere spațiu comercial în bl. Z27, 58 mp. Telefon 095 383 707, 246905. (79)

Ofer petru închiriere apartament 3 camere, mobilat, ultracentral. Telefon 285633. (80)

Închiriez apartament două camere, mobilat, tot confortul + garaj, zona Mioriței. Telefon 278120. (84)

Oferim pentru închiriere chioșc comercial cu toate utilitățile, zonă centrală. Telefon 236409.

Elevă, caut colegă cameră, asemenea elevă, confort, ultracentral. Telefon 235958. (02)

Ofer spre închiriere, la zi, apartament mobilat, zona UTA. Telefon 279181. (38)

Închiriez garaj central, str. Prapogescu, nr. 24, bloc 17. Telefon 278101, 234980. (160)

Închiriez apartament mobilat, zona gării. Telefon 250485. (226)

Ofer spre închiriere apartament 3 camere, parțial mobilat, în zona Băncilor. Telefon 092.875.922; 285065 după ora 17. (244)

Doresc să închiriez apartament 2 camere mobilate, în Micălaca, zona Miorița și 300, ofer 100 DM + cheltuieli, ofer 6 luni avans. Telefon 092.499.871. (262)

Închiriez apartament 3 camere, etaj II, contorizat, Micălaca, lângă Poștă, vizavi de Piața Soarelui. Telefon 266541; 092.224.062. (275)

Primesc în gazdă în casă goală, familie, pe termen lung. Telefon 057 - 211387. (306)

Oferim spre închiriere garsonieră mobilată, plata anticipat 3 luni. Telefon 259719. (313)

PIERDERI

Pierdut concedii medicale cu seria MMPS 1998 A, nr. 658620 și nr.658621, eliberate de Spitalul Municipal Arad, pe numele Irimia Ioan. (104)

Pierdut carnet șomaj pe numele Semeka Mihai Marin, nr. 61494, eliberat de DMPS Arad. Îl declar nul. (249)

Pierdut 1 bucată ștampilă rotundă cu specimenul SC „ROMÂNIA COMBI" SA Arad ROMÂNIA. O declar nulă. (268)

Pierdut parafă dreptunghiulară cu inscripția „Dr. CERNĂUȚAN NATALIA - medic stagiar". O declar nulă. (280)

Pierdut carnet ajutor șomaj, nr. 54051, eliberat de DMPS Arad, pe numele Iova Ioan. Îl declar nul. (309)

Pierdut carnet șomer pe numele Luchin Liliana, eliberat de DMPS Arad. Îl declar nul. (333)

PIERDUT LEGĂTURĂ CHEI în TAXIMETRU. Găsitorului RECOMPENSĂ! Telefon 280386, 092.290.480. (344)

† DECESE †

Cu adâncă durere în suflet, anunțăm trecerea în neființă a celei care a fost

FĂGEAN MARICICA

la numai 42 ani, din comuna SECUSIGIU. Te vom plânge mereu, familia îndoliată: soțul, copiii, frații, cumnatele, părinții, cuscra și nașii toți prietenii și vecinii. Dumnezeu s-o odihnească! Înmormântarea a avut loc în SECUSIGIU.

Cu nemărginită durere în suflet anunțăm încetarea din viață, după o grea suferință a celei care a fost

NECȘA IOSANA,

în vârstă de 68 de ani. Înmormântarea va avea loc în satul SÂNLEANI, de la nr. 203, azi, 6 ianuarie 2001, ora 13. În veci nemângâiați, fiul Lazăr cu familia.

Cu durere în suflet anunțăm decesul scumpului nostru soț, tată, bunic, străbunic, unchi și verișor

BECKER IOSEF

(maistru măcelar), după o lungă suferință, la vârsta de 84 ani, decedat în Germania. Înmormântarea va avea loc duminică, 7 ianuarie 2001, ora 14, în Cimitirul din Aradul Nou. Familia îndurerată.

Cu adâncă durere anunțăm încetarea din viață, după o grea suferință, a celui care a fost

SIMA SECULI,

în vârstă de 74 ani. Înmormântarea va avea loc duminică, 7 ianuarie 2001, ora 14, la Cimitirul Ortodox din Sânicolaul Mic. Mama Silvia, fiul Ionică cu Gorița, nepoata Simona cu Sergiu și Alexandra.

† CONDOLEANȚE †

Sincere condoleanțe verișoarei mele MĂRIUȚA din CHERELUȘ, la decesul soțului

IOAN COȘA.

Verișoara Anica din Arad. (320)

Suntem alături de familia SECULI, în aceste momente grele de despărțire de cel care a fost

SIMA SECULI.

Sincere condoleanțe! Erica Man cu mama Ghizela. (360)

† COMEMORĂRI †

Dragă

NELU

mâine, 7 ianuarie, ai fi sărbătorit Sfântul Ioan, dar soarta nemiloasă te-a grăbit să pleci în locul cel de veci. Așa că-n loc de bucurie, avem doar chin și mari suspine, în loc de flori și de urări avem doar lacrimi și-ntristări, nu ne-a rămas acum decât să mergem la tine la mormânt, și să udăm pământul greu, cu lacrimi ce curg tot mereu. Vei rămâne veșnic în inimile noastre,

PÎRV IOAN (NELU)

din APATEU. Fiind în veci îndurerați: mama, tata, soția cu cei 2 copii și surorile cu familiile lor. (106)

✝ Pios omagiu, tristețe, lacrimi și regrete la 4 ani de când, cu durere ne-am despărțit de cel care a fost iubitul nostru: fiu, soț, tată, bunic și socru

ing. CIOBANU MIRCEA.

Florile recunoștinței îi vor acoperi veșnic mormântul. Dumnezeu să-l odihnească în liniște și pace! Familia. (174)

CIOBANU SUSANA,

cu inima zdrobită din ziua de 8 ianuarie 2000, când ai plecat pe veci de lângă mine și m-ai lăsat cu lacrimi pe obraz, care vor curge atâta timp cât voi trăi, pentru tine. Dumnezeu să te odihnească în pace! Soțul. (07)

Se împlinesc 6 luni de la trecerea în eternitate a scumpei mele soții

ELENA POP.

Parastasul de pomenire va avea loc duminică, 7 ianuarie 2001, ora 12, la Biserica Ortodoxă MUNAR. Dumnezeu să te odihnească în pace! Veșnic nemângâiat, soțul VICTOR POP. (242)

Se împlinesc 4 ani de la decesul surorii mele

DANA ȘUBER

din ARCHIȘ. Dumnezeu s-o odihnească în pace! Fratele Dan, sora Mirela, mama Elena și tata Gheorghe. (5336111)

S-au scurs 6 luni de lacrimi, dor și durere de când l-am condus pe ultimul drum pe scumpul și iubitul meu fiu

FLAVIUS MOISE.

Parastasul și slujba de pomenire vor avea loc duminică, 7 ianuarie 2001, la Mănăstirea GAI. „De ce-ai plecat din astă lume/De ce-ai plecat și m-ai lăsat/Tu n-ai știut că doar pe tine/Eu te-am iubit, te-am alintat/Acum când tu îmi erai sprijin/Să pleci să nu te mai întorci/Viața mea de-acum nainte/N-o să mai aibă nici un rost/De tine îmi este dor, FLAVIUS dragă/Sărut doar pozele ce mi-au rămas/Te tot aștept să-mi spui așa/Cum îmi spuneai și-altă dat/De tine-mi este dor, mămică/O zi de nu te pot vedea". MAMA. (259)

Tristă și neuitată este ziua de 5 ianuarie când se împlinesc 6 ani de când ne-a părăsit cea care a fost soție, mamă, soacră, bunică și străbunică,

TRIF ILEANA.

Odihnească-se în pace! (271)

Au trecut 6 săptămâni de când lacrimile noastre udă mormântul celui ce a fost soț și tată iubitor

DOBRE AUREL.

Parastasul, duminică, ora 12, la Biserica Ortodoxă Grădiște. (281)

Cu aceeași durere în suflet, amintim tuturor celor care l-au cunoscut și îndrăgit, că se împlinește 1 an de la dureroasa despărțire de iubitul nostru soț, tată și fiu

GIULAN LIVIU ȘTEFAN.

Parastasul de pomenire va avea loc duminică, 7 decembrie 2001, ora 13, la Catedrala Ortodoxă Podgoria. Dumnezeu să-l odihnească în pace! Familia îndoliată. (283)

Duminică, 7 ianuarie, se împlinește 1 an de la trecerea în neființă a scumpei noastre

RUS FLORICA.

Mereu cu imaginea ta în gândurile noastre suferim și te plângem și acum după un an de despărțire cu ochii înlăcrimați, cu expresia feței îndurerată după chipul tău frumos. Dumnezeu să-ți odihnească sufletul în liniște și pace. Te vom plânge mereu: soțul Simion și copiii Nelu și Zorioara. Parastasul de pomenire va avea loc, în 14.01.2001. (300)

Cu aceeași durere în suflet, anunțăm împlinirea a 6 săptămâni de la moartea dragei noastre soție, mamă și bunică

STANA MARIA.

Parastasul va avea loc duminică, 7 ianuarie, la Biserica Ortodoxă din Grădiște. Familia. (336)

Duminică, 7 ianuarie, se împlinește un an de lacrimi și durere de când draga noastră fiică, soră, cumnată și mătușă

RUS FLORICA

se odihnește în lumea veșnică. Pentru noi, ziua și noaptea au de atunci aceeași culoare a tristeții și nemângâierii, a dorului nestins după chipul și sufletul ei minunat. Dumnezeu să te odihnească! Surorile Nuța și Maria, cu familiile. (300)

Azi se împlinesc doi ani, de când o veste fulgerătoare ne-a îndurerat sufletele, luând dintre noi pentru totdeauna pe cel care a fost fiu și frate drag, fostul fotbalist

ing. KELEMEN LEVENTE.

Nu mai există decât în poze, gând și uneori în vis, dar acestea nu-s de-ajuns să te înlocuiască, căci te-am iubit nespus, și am vrea să fii în viață. De când tu ai plecat, lăsându-ne în tăcere, în sufletele noastre un gol ai lăsat, și casa pustie, de unde ai plecat. Dumnezeu să te odihnească în pace! Te vor plânge mereu: mama, tata, fratele și toți cei care te-au iubit. (285)

Cu profundă durere reamintim celor ce l-au cunoscut că în 7 ianuarie, se împlinesc 4 ani de când cel ce a fost

dr. IOAN CRIȘAN

a plecat la cele veșnice. Dumnezeu să-l odihnească în pace! Soția OLTIȚA, fiul DORU, nora ADORIA și nepotica IOANA. (343)

Veșnică pomenire pentru **GHEORGHE BOIEȘ,** tată, socru și bunic, de la al cărui deces se împlinesc 4 ani, un om cu suflet mare și nobil. Te vom plânge mereu, tătucă drag și-ți vom păstra mereu vie amintirea. Parastasul de pomenire va avea loc duminică, 7 ianuarie 2001, la Mănăstirea Gai. Familia Flueraș. (359)

Cu sufletele pline de dor și durere reamintim celor care l-au cunoscut și iubit să se împlinesc 6 luni de la dispariția fulgerătoare din mijlocul nostru, într-un tragic accident, a dragului nostru verișor și nepot,

FLAVIUS MOISE,

la numai 19 ani. Cât vom trăi te vom păstra mereu viu în sufletele noastre! Familia Flueraș. (359)

Cu nemărginită durere anunțăm împlinirea a doi ani de la trecerea în neființă a celei care a fost cea mai bună mamă, bunică și soră,

SĂRĂNDAN SILVIA.

Nu te vom uita niciodată! Familiile: Semlecan și Munteanu. (363)

Se împlinesc 6 săptămâni de la decesul scumpului nostru tată, frate și cumnat,

JITARU MIHAI.

Parastasul va avea loc duminică, 7 ianuarie 2001, ora 12, la Biserica Ortodoxă din Grădiște. Familia îndoliată. (368)

● PRODUCE ȘI MONTEAZĂ UȘI ȘI FERESTRE DIN PVC ARMAT CU PROFILE TROCAL GERMANIA
● PRODUCE ȘI VINDE GEAM TERMOPAN
LUCRU NEMȚESC

SATLINE

SALON DE EXPOZIȚIE:
ARAD, PIAȚA MIHAI VITEAZU
BL. M 7, PARTER
TEL./FAX. 057/25 14 61; 094 50 72 11

SOCIETATE CU CAPITAL MIXT

ANGAJEAZĂ

Inginer(ă)
condiții:
▼ vârsta maximă 35 ani
▼ experiență de minim 3 ani în domeniul mecanic
▼ cunoștințe solide de operare PC în Excel și alte programe
▼ capacitate și dorință de perfecționare în domeniul costurilor industriale
▼ posibilități de avansare rapidă

Coordonator activitate sculărie
condiții:
▼ cunoștințe în domeniul ștanțe și matrițe de precizie;
▼ experiență în coordonarea activității;
▼ vârstă maximă: 40 ani

Personal calificat și cu experiență
în prelucrări pe mașini cu comandă numerică.
▼ Vârsta maximă 40 ani
▼ Salarii negociabile.

Cererile și CV se pot transmite prin fax la nr. 275446 sau personal (informații la nr. tel. 275406, începând cu data de 8.01.2001). (1834106)

PRIMĂRIA
orașului Chișineu-Criș
Organizează LICITAȚIE PUBLICĂ
pentru închirierea unor spații.
În data de 16 ianuarie 2001, ora 10,00:
● FOST ACR - Chișineu-Criș, str. Înfrățirii nr. 155, în suprafață de 76,76 mp
● FOSTA PRESĂ DE ULEI - Chișineu-Criș, str. Înfrățirii nr. 30, în suprafață de 60 mp
Organizează LICITAȚIE PUBLICĂ
pentru vânzarea spațiului comercial
situat în Chișineu-Criș, str. Înfrățirii nr. 89, parter bloc C11, în suprafață de 73,6 mp.
Licitația va avea loc în data de 23 ianuarie 2001, ora 10,00.
INFORMAȚII SUPLIMENTARE
la sediul Primăriei orașului Chișineu-Criș, și telefon 057-520098. (5334826)

S.C. ANTIPYR - 2000 S.R.L.
Arad, str. Gh. Doja nr. 136, tel. 057/280908, fax 057/230571
Societate atestată pentru verificări și încărcări de stingătoare, execuție și întreținere instalații de stingere a incendiilor, ignifugarea materialelor combustibile din lemn și textile,
vă oferă variante noi de colaborare pe linia siguranței la foc:
1. Încărcarea stingătoarelor cu pulbere A,B,C cu valabilitate 5 ani, care vă poate aduce substanțiale economii (reducerea cheltuielilor cu aprox. 70%);
2. Asigurarea serviciilor complete pe linia p.s.i. la obiectivele care nu au cadre tehnice specializate p.s.i. (întocmiri de documente organizatorice, planuri de intervenție, instruiri de personal, asistență tehnică de specialitate etc.);
3. Efectuarea de expertize tehnice, cercetări de cauze de incendiu etc.;
4. Aprovizionarea solicitanților cu materiale și mijloace de stingere a incendiilor (stingătoare, furtun p.s.i., accesorii din Al, scări, echipament etc.).
Se recomandă încheierea de contracte de lungă durată (transport gratuit, tarifele sunt reduse cu aprox. 5%, alte avantaje)!
NOU !!! În calitate de distribuitor autorizat vinde stingătoare din aluminiu cu pulbere A,B,C presurizate cu valabilitate 5 ani; Prețuri minime, calitate și design deosebit!!
Pentru comenzi, contracte, informații etc. vă așteptăm la adresa de mai sus!!! (c.b.)

Anunț
PRIMĂRIA
MUNICIPIULUI ARAD
prin Direcția Fiscală
vă aduce la cunoștință următoarele:
PLATA IMPOZITELOR ȘI TAXELOR LOCALE
(impozit clădiri, impozit teren, taxă auto)
SE EFECTUEAZĂ TRIMESTRIAL,
până la data de 15 a ultimei luni din fiecare trimestru.
Primul termen de plată este 15 martie 2001.
Pentru a evita aglomerația la casierii, atragem atenția contribuabililor că pentru a putea beneficia de o reducere de 5%
a impozitului pe clădiri și teren, pentru anul 2001,
plata impozitului se poate face integral până în data de 15 martie.
Relații suplimentare la telefon: 281049 și 283312 - sau la sediul Direcției Fiscale din Bd. Revoluției nr. 97.

Anunț publicitar
În calitate de lichidator înscris în Registul Comerțului Arad, firma Universal Process Equipment Inc. cu sediul în Roosevelt, New Jersey, USA, reprezentată prin S. C. EXPERT S. A. Arad, anunță scoaterea la vânzare prin licitație publică deschisă cu strigare a următoarelor active și bunuri neadjudecate la licitațiile anterioare, aparținând societății Archim SA Arad, cu sediul în România, com. Vladimirescu, jud. Arad, tel. 057-514940, 057-514915, fax. 057-514935

Nr. crt.	Denumirea activului	Descriere sumară a activului sau bunurilor componente	Preț pornire licitație total (mii lei)
1.	Batal gol de ape fosfoamoniacale	Iaz batal hidroizolat cu capacitatea de 150.000 mc, investiție terminată în anul 1990 și nepusă în funcțiune, amplasat la circa 2 km de incinta Archim, în Nordul digului de apărare al municipiului Arad și la Sud de DN 7	140.000
2.	Dotare laborator analize fizico-chimice	Destinat analizelor fizico-chimice pe materii prime lichide și solide, pentru produse finite (îngrășăminte chimice) pentru ape, uleiuri, gaz metan, analize toxicologice. Dispune de mobilier și reactivii necesari	24.000
3.	Dotare laborator și atelier aparate de măsură și automatizare	Destinat pentru reparații și verificări metrologice ale aparaturii de măsură și automatizare în domeniile: presiuni, debite, nivele, temperaturi, automatizări electronice și pneumatice, mase, analizoare	17.000
4.	Dotare cantină-administrativ	Destinat pentru cantină cu linie de autoservire și dotări pentru birouri cu caracter administrativ cuprinzând dulapuri metalice pentru documente, dulapuri metalice pentru vestiar, diverse birouri de lemn, dulap cu vitrină, rafturi arhivă etc.	257.000

Bunurile scoase la vânzare sunt

Nr. crt.	Denumirea bunului	Nr. buc.	Preț pornire licitație
1.	Autotun stins incendii	1	2.400.000
2.	Autopompă PSI Roman	1	5.000.000
3.	Motopompă S83C	1	1.000.000
4.	Compresor I 202 (cu freon)	2	2.800.000/buc.
5.	Vagon cisternă pentru apă amoniacală	1	6.200.000
6.	Vagon CFR	1	6.800.000
7.	Vagon CFR	1	6.800.000
8.	Dispozitiv de ridicat DRL 3,2 tf	15	2.000.000/buc.
9.	Dispozitiv de premărunțire șpan	1	15.000.000
10.	Agitatoare laborator pentru eprubete	5	1.100.000/buc.

Materialele pentru laborator chimic (Reactivi și sticlărie) se vor vinde în bloc cu prețul de pornire licitație de 32.000.000 lei.
De asemenea scoate la licitație:
● argint pur sub formă de lână pentru analize 1,3 kg, preț de pornire licitație 36.000.000 lei;
● mercur tehnic 22,5 kg, preț de pornire licitație 32.000.000 lei.
Prețul menționat nu cuprinde TVA aferent.
Activele și componența detaliată pentru dotările laboratoarelor și bunurile pot fi vizitate la sediul societății Archim în toate zilele lucrătoare, între orele 10,00 și 14,00, până în preziua licitației. În aceeași perioadă se pot consulta și documentațiile tehnice ale echipamentelor, precum și fișele de prezentare ale activelor și bunurilor cuprinzând: listele de imobilizări, utilaje și bunuri, descrierea sumară a acestora precum și valoarea de inventar din care se poate calcula valoarea de pornire individuală în cazul în care comisia de licitație va aproba licitarea ca bunuri separate.
Licitația de vânzare va avea loc la sediul ARCHIM S. A., în data de 24 ianuarie 2001, ora 10,00, în ordinea din tabelul de mai sus.
Metoda de licitație este deschisă cu strigare, licitația desfășurându-se în conformitate cu prevederile Legii 99/99 titlul I, respectiv Normele metodologice din HG 450/99 publicate în MO 295/24.06.1999. Pot participa la licitație persoane fizice și juridice române sau străine care îndeplinesc condițiile prevăzute în HG 450/99 și depun până în preziua licitației, adică 23 ianuarie 2001 orele 15,00, toate documentele prevăzute în Norme precum și garanția și taxa de participare la licitație pentru active și bunuri.
Garanția de participare la licitație este de 10% din valoarea de pornire a licitației, pentru fiecare activ și bunuri în parte. După desfășurarea licitației, garanția se restituie integral tuturor participanților, cu excepția celor selectați, cărora li se va deduce această garanție din prima plată a prețului după adjudecare. În caz de nesemnarea contractului de vânzare-cumpărare din vina cumpărătorului, garanția nu se restituie.
Taxa de participare la licitație, care trebuie plătită de către toți participanții și nu se restituie în caz de neadjudecare, este de 1.000.000 lei pentru fiecare participant și fiecare activ în parte. Pentru bunuri nu se plătește taxa de participare.
INFORMAȚII SUPLIMENTARE CU PRIVIRE LA DESFĂȘURAREA LICITAȚIEI se pot obține la sediul ARCHIM ori prin tel. 057-514915, 057-259740 și documentația de prezentare se poate consulta la sediul ARCHIM zilnic, între orele 8,00 și 14,00.
(5914437)

DAME de companie
În Arad, tinere sexy, rafinate, oferă companie, contacte și masaj erotic,
Informații și programari 24h/24h la tel.: 8-911-77
15.850/min

S.C. MANITOBA TEX S.R.L.
Angajează
5 FEMEI
la secția imprimerie pentru calificare:
■ vârsta maximă 25 ani
Telefon: 250.505;
Fax: 281.322.
ADRESA
Str. Ursului nr. 21.
(1834101)

PRIMĂRIA comunei Felnac
SOLICITĂ oferte de preț pentru vânzare bloc de locuințe în construcție.
ADJUDECAREA OFERTELOR
va avea loc în data de 19.01.2001 la sediul Primăriei Felnac, la ora 10,00.
RELAȚII telefon 411.101. (1834141)

COSTE SHOES
Arad, str. Pădurii 2/4
Tel.057- 285.700
211.700
Fax 057-211.701
Angajează
ȘOFER
autobus Ikarus.
INFORMAȚII suplimentare la telefon 285.700.
(5914442)

BANCA "TRANSILVANIA" S.A.
SUCURSALA ARAD,
Str. Unirii nr. 5-7,
Tel. 057/283.122
Într-o afacere
ambii parteneri
trebuie să câștige!

ADEVĂRUL

COTIDIAN INDEPENDENT ARAD

Anul XIII, nr. 3198

Luni, 8 ianuarie 2001 ● 16 pagini ● 3000 lei ● e-mail: adevarul@arad.ro

BRAT Publicație auditată în semestrul II 1999

Tiraj mediu zilnic vândut: 34.958

WEST BANK
B-dul Revoluției nr. 88, 2900 ARAD
AGENT WESTERN UNION | MONEY TRANSFER
Cel mai rapid mod de a primi bani din întreaga lume!

ELEFANȚI ȘI LĂCUSTE

Rapiditatea cu care acționează noul guvern pentru traducerea în viață a unora dintre promisiunile făcute de PDSR în campania electorală, fermitatea măsurilor de anulare a unor hotărâri ale fostului guvern, condus de Mugur Isărescu în scopul acordării unor favoruri clientelei politice, merită apreciate la justa lor valoare. Între acestea amintim mai întâi, acordarea unor facilități financiare întreprinderilor mici și mijlocii cu capital privat. Prin această măsură, PDSR și guvernul său dau dovadă de hotărâre în tentativa de constituire a unei clase mijlocii și de fermitate în refacerea celei mai dinamice sfere economice a țării. Adică, PDSR repară în ritm de marș forțat o greșeală capitală a dezastruosului guvern CDR (+PD+UDMR), călăul a circa două sute de mii de sereleuri particulare aduse la faliment prin aplicarea pe nepusă masă a unor taxe împovărătoare. Era și cazul ca guvernul premierului Adrian Năstase să înlăture de urgență imensul rău făcut de neghiobii de țărăniști, liberali și pediști (pe unguri nu-i citez, fiindcă ei nu poartă nici o vină pentru prostia și pentru ticăloșia ... românilor. Ei și-au urmărit interesele lor specifice și atât) prin distrugerea inconștientă a celui (dacă nu singurul) segment viabil al economiei românești. Pentru felul în care lucrează, pentru rapiditatea și exactitatea cu care acționează încă din primele zile după ce a beneficiat de votul de investire, guvernul Năstase a fost aplaudat la scenă deschisă de cel mai autoritar (oricum unul dintre cele mai credibile voci) analist politic român, Silviu Brucan la cunoscuta sa emisiune „Amintiri despre trecut" de la PRO TV. O facem și noi din acest colț de pagină, dar cu foarte mari rezerve.

În primul rând, puterea nu trebuie aplaudată niciodată, fiindcă românașilor noștri ajunși în poziții de VIP, obișnuiesc asemeni țiganului ajuns caporal în armată să li se urce la cap. Și atunci să te ții, căci nici cu prăjina nu le mai ajungi la nas. Și apoi puterea nu trebuie scărpinată între coarne fiindcă dihaniei i se poate năzări ceva și asemeni leului, te ia între colți. Dacă memoria nu ne înșeală, n-a trecut decât la vreun cincinal și ceva de când tovarășii din PDSR se credeau nemuritori. De când ciracii din partidul lui Ion Iliescu se ciocoiseră de-a binelea.

ȘTEFAN TABUIA

(Continuare în pagina 4)

Primarul DORU POPA ne asigură că

ÎN URMĂTOARELE TREI LUNI ARĂDENII VOR VEDEA REZULTATE CONCRETE

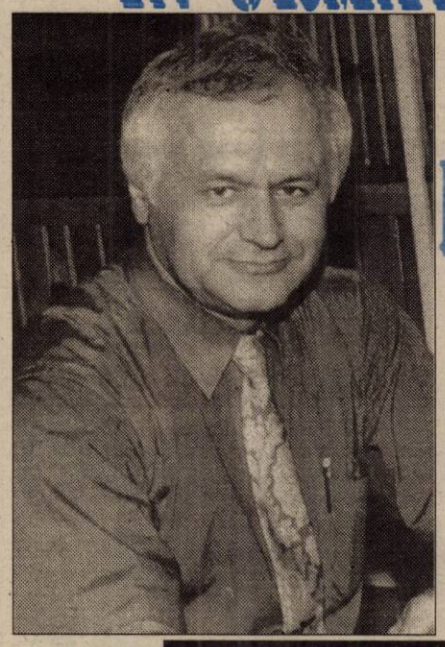

– D-le primar, la întâlnirea cu foștii primari postrevoluționari ai Aradului spuneați că, de la alegerea dvs. și până acum, ați luptat pentru imaginea Aradului. Imaginea este importantă, dar oamenii așteaptă ceva concret, ceva ce se vede. În acest sens, ne-ar interesa să ne spuneți ce ați făcut pentru arădeni.

– Când spuneam că mă interesează imaginea Aradului, mă gândeam la imaginea externă, respectiv cunoașterea Aradului în lume, pentru că numai așa vom reuși să aducem investitori însemnați cu care am putea rezolva mai multe locuri de muncă și multe lucruri. Până acum, Aradul a fost extrem de puțin cunoscut și la organismele internaționale care au sedii (financiare) la noi în țară și, cu atât mai puțin, înafară. La această imagine a Aradului mă refeream.

I. IERCAN

(Continuare în pagina 5)

SE DISTRIBUIE BORDEROURILE PENTRU ÎNCĂLZIRE

Deși compensațiile întârzie, cheltuielile trebuie plătite la zi

Aproape 7000 de familii așteaptă compensațiile

Pag. 7

Foto: MARCEL CANCIU

NICOLAE CRĂCIUN – viitorul Prefect de Arad?

CSS GLORIA '88 A OBȚINUT CALIFICAREA LA FINALA MEMORIALULUI „GHEORGHE OLA"

Foto: V. MUSCA

SPORT

■ FC UTA '89 a ratat de puțin turneul final ■ Retrospectiva Campionatului Județean „Onoare" ■ Claudiu Drăgan visează la mai mult decât Dinamo ■ BC ICIM Arad își amână plecarea în cantonament.

Pag. 8-9-10

ABONEAZĂ-TE LA ADEVĂRUL

■ Pentru luna februarie, prețul abonamentului rămâne de numai 32.300 lei
■ Se pot face abonamente și pe trei luni, șase luni și un an, abonații nefiind afectați de majorările de preț ulterioare

■ Abonații pot câștiga lunar 10 premii de fidelitate în valoare de o jumătate de milion de lei fiecare.

PENTRU ABONAȚI, ZIARUL COSTĂ DOAR 1300 LEI

SEDIU NOU
s.c. TECNOWASH NEW s.r.l.
(utilaje spălătorie service)
Anunță onorata clientelă că și-a schimbat sediul în
PIAȚA UTA.
Telefon 057-256.829

ALGLASS
MOBILIER DIN P.A.L. LA COMANDA
● BUCATARII ● DORMITOARE ● CAMERE DE ZI
NOU
VANZARI IN RATE
Calea Timișorii nr. 53; Tel./Fax: 278820
Piața Spitalului Bl. 1D; Tel/Fax: 253868

CALENDAR

◆ Astăzi, Soarele răsare la ora 7 și 36 de minute și apune la ora 17 și 30 de minute.

◆ Au trecut 7 zile din acest an. Au mai rămas 358 de zile până în 2002.

◆ **Praznicul zilei: Biserica ortodoxă:** Cuv. Gheorghe Hazevitul și Emilian Mărt.; Cuv. Domnica; **Biserica greco-catolică:** Cuv. Gheorghe de la Hozera. Cuv. Domnica

ÎN NOUL AN: PESCARII ARĂDENI ÎȘI STRÂNG RÂNDURILE

■ Se pregătește adunarea generală

În vederea adunării generale a Asociației județene de pescuit sportiv Arad se convoacă comitetul de inițiativă în data de miercuri, 10 ianuarie 2001, la sediul Asociației din B-dul Decebal nr. 27 (tel. 281817) în vederea stabilirii ordinii de zi și a strategiei pe termen mediu.

COMITETUL DE INIȚIATIVA

P.S. În aceeași idee, președintele AJVPS Arad, ing. **Mihăilescu Dan** este invitat de dl. **Hărșan Dorel,** la o discuție televizată pe postul „Intersat" pe aceeași temă, urmând ca data să fie stabilită pe cale amiabilă (dar nu mai târziu de 20 ianuarie a.c.).

Foto: ȘT. MATYAȘ

Gata cu vacanța! De astăzi, elevii încep din nou școala: emoții, evaluări, teze, extemporale...

A venit BARZA!

La Arad: **Don** Enisa Alexandra, **Iordăchescu** Andriaș Paul, **Gubaba** Laura, **Iuga** Roxana Ioana, **Chiș** Anamaria Ioana, **Rus** Radu Teodor, **Horga** Patricia Ioana, **Don** Ioana Anamaria.

La Chișineu-Criș: **Lădaru** Ionel.

La Ineu: **Ardelean** Ligia, **Dogan** Nicușor, **Onofreiu** Simon.

METEO

Vremea va rămâne caldă pentru această perioadă. Cerul va fi temporar noros și pe alocuri va ploua. Vântul va sufla în general moderat, cu intensificări din sector sudic.

Temperaturi maxime: 12 - 15°C; **Temperaturi minime**: 2 - 5°C

Meteorolog, CARMEN ȘARGA

CINEMATOGRAFE

Dacia: Space Cowboys (SUA) 9,30; 11,45; 14; 16,30; 19
Mureșul: Dispari în 60 de secunde (SUA) 10; 12,30; 15; 18
Arta: Shaolin Cowboy (SUA) 15; 17; 19
Sala Mică: X-Men (SUA) 15,30; 18
Progresul: Acasă la coana mare (SUA) 16

PREȚUL AURULUI

Banca Națională: Pentru gramul de aur de 24 K, prețul cu ridicata - 224.575 lei; prețul de achiziție 202.117. Prețuri înregistrate la sfârșitul săptămânii. **Piața neagră** - Aur 14 K: cumpărare - 110.000 lei/g, vânzare - 125.000 lei/g. Aur 18 K: cumpărare - 130.000 lei/g, vânzare - 160.000 lei/g.

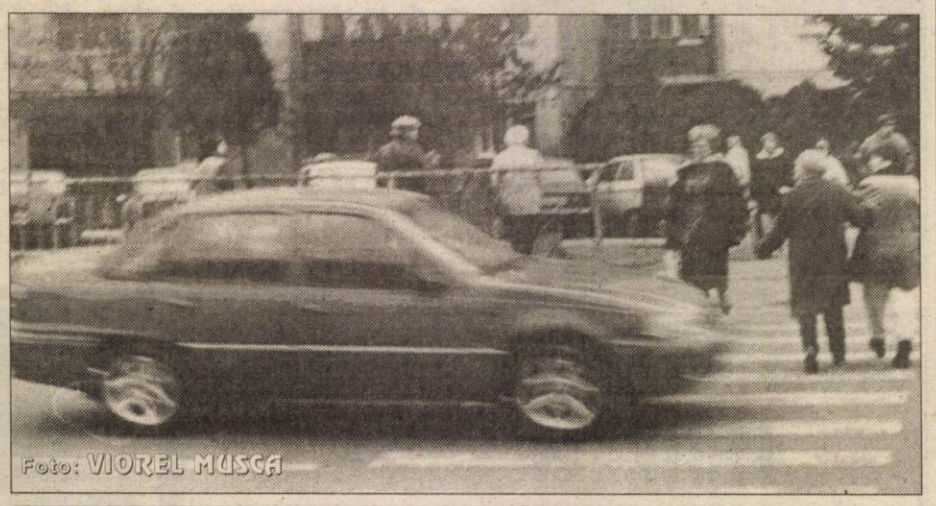

Foto: VIOREL MUSCĂ

Trecerea pe marcajele de pietoni este o adevărată aventură!

HOROSCOP

Luni, 8 ianuarie

Berbec (21.03-20.04). Problemele despre care ați crezut că nu vi se vor putea întâmpla, vor năvăli astăzi, dar pot fi rezolvate cu multă răbdare.

Taur (21.04-20.05). Inteligența dvs. va ieși la suprafață. Sunteți mai abil ca niciodată și această calitate se va îmbina armonios cu simțul umorului care vă caracterizează.

Gemeni (21.05-20.06). În zilele acestea veți avea nevoie de multă concentrare și atenție.

Rac (21.06-22.07). Chiar dacă unele planuri vor eșua, nu disperați pentru că uneori tot răul e spre bine.

Leu (23.07-22.08). Trebuie să dați dovadă de mai multă responsabilitate în relația de cuplu.

Fecioara (23.08-22.09). În această zi veți fi implicat mai mult decât oricând în viața socială.

Balanța (23.09-22.10). Mare atenție, nu reacționați într-un mod rebel la tensiunile care vor apărea la serviciu.

Scorpion (23.10-21.11). Pe plan profesional se întrevăd succese. O promovare sau o mărire de salariu bate la ușă.

Săgetător (23.11-21.12). Acordați mai multă atenție la ceea ce spuneți pentru că s-ar putea să nu mai fiți în stare să rezolvați problemele provocate de o vorbă în plus.

Capricorn (22.12-19.01). Evitați alcoolul și medicamentele. Aceste lucruri au efect negativ asupra dvs.

Vărsător (20.01-19.02). Instinctele dvs. sociale sunt destul de bune și există o serie de oportunități de petrecere a timpului liber.

Pești (20.02-20.03). Vă veți găsi în curând jumătatea, iar dacă nu sunteți singur relația de cuplu va deveni mult mai armonioasă.

MOCHETA
Arad, Piața G[illegible]
Telefon 235221
Vinde și montează mochetă la prețuri cu o reducere de 10-20%

Au plecat dintre noi!

Szekeres Ethel (1919), Blidariu Lena (1925), Hesz Irma Martha (1936), Cătană Călina (1971), Gali Elisabeta (1924), Avram Ana (1939), Adam Elena (1926), Jula Lena (1920)

UTILITARE

PIEȚE, TÂRGURI

Astăzi este zi de piață la Curtici, Nădlac, Bocsig, Gurahonț, Moneasa, Pilu, Vladimirescu. Tot astăzi se organizează târg săptămânal la Gurahonț și Bârzava.

Mâine, marți, este zi de piață la Sebiș, Almaș, Apateu, Semlac, Sântana, Șilindia, Vârfurile.

FARMACII DE SERVICIU

Farmaciile „**Sinapis**", B-dul Revoluției, nr. 88, lângă Noul Stil, telefon 282369, „**Noua Farmacie**", str. Andrei Șaguna, nr. 15, telefon 948 sunt de serviciu cu program non-stop.

URGENȚE STOMATOLOGICE

Cabinetul de pe str. Crișan (în spate la Gionelli) are program non-stop. Telefon: 253794. Cabinetul din B-dul Revoluției nr. 62, ap. 17, între orele 9,00-19,00. Telefon: 256665.

CURSUL VALUTAR

– VALORI ÎNREGISTRATE LA SFÂRȘITUL SĂPTĂMÂNII TRECUTE

Denumirea valutei	BNR	BCR		BRD		Banca Transilvania		Banca Agricolă		Bursa neagră	
		C	V	C	V	C	V	C	V	C	V
Dolar	26016	25950	26250	25800	26500	25900	26500	–	–	26200	26400
Marca	12690	12303	12826	12335	12940	12200	12680	–	–	12200	12400

ADEVĂRUL
COTIDIAN INDEPENDENT ARAD
Editor: S.C. ADEVĂRUL S.R.L. Arad
COD FISCAL R 1681938 ● COD SICOMEX 19.604 ● CERTIFICAT J 02/1886 / 31X 1991 ● COD SIRUES 020956601 ● ISSN 1220 - 7489

Redacția și administrația: 2900 Arad, Bd. Revoluției nr. 81. **Telefoane:** SECRETARIAT - 281802, fax 280655, 280625; ADMINISTRAȚIE - CONTABILITATE - 281797; MICA PUBLICITATE - 210775; MAREA PUBLICITATE - 280904; CLUBUL PRESEI - 280989.

Consiliul de administrație: președinte - **DOREL ZĂVOIANU,** telefon 281802, 280625; vicepreședinte - **MIRCEA DORGOȘAN,** telefon 210776; membri: **DOREL BARBU,** telefon 281797; **NICU COJOCARU,** telefon 280904; **MIRCEA CONTRAȘ,** telefon 280854.

Colegiul de redacție: **MIRCEA CONTRAȘ** (redactor-șef); **MARCEL CANCIU** (șef secție foto), telefon **281701; ALEXANDRU CHEBELEU** (șef secție sport), telefon **281701; NICU COJOCARU** (șef secție publicitate) telefon/fax: **280904; GABRIELA GROZA** (secretar general de redacție), telefon **280854; VASILE FILIP** (șef secție cultură-învățământ), telefon **281855; 280003; SORIN GHILEA** (șef secție tineret) telefon **281855, 280003; IOAN IERCAN** (șef secție politică), telefon **280943; DORU SAVA** (șef secție social-economic), telefon **281738; ȘTEFAN TABUIA** (șef secție actualități), telefon **281855; 280003; DOREL ZĂVOIANU** (președinte al Consiliului de administrație), telefon **281802, 280625.**

Tiparul executat la S.C. MEDIAGRAF S.A. ARAD, str. Feleacului F.N., telefon 250902, fax 250920

„Adevărul" poate fi citit și pe Internet la adresa http://adevarul.arad.ro

PESTE 400 DE FIRME SUNT ÎN EXECUTARE SILITĂ

Din cauza datoriilor acumulate de-a lungul timpului, la 403 societăți comerciale de pe raza județului Arad a fost demarată procedura de executare silită. Prima etapă a executării silite este somația, apoi urmează blocarea conturilor bancare ale firmelor datoare la bugetul asigurărilor sociale. După care, în caz că restanțele nu au putut fi recuperate sau în cel mai rău caz eșalonate, se pune sechestrul pe patrimoniul datornicului, urmând scoaterea la licitație a bunurilor mobile și imobile ale acestuia.

Dintre cele 403 firme, Direcția Muncii a scos bunuri la licitație de la 36. Amintim doar câteva dintre ele, în paranteză fiind trecute sumele adunate în urma licitației: Horticola Horia (170 milioane lei), Agroindustriala Pecica (108 milioane lei), Zoolact Semlac (146 milioane lei). Licitațiile continuă...

N.O.

(ȘI) MICII MEȘTEȘUGARI SUNT BUNI DE PLATĂ

Trezoreria din cadrul administrației financiare a municipiului Arad a început încasarea impozitelor pe veniturile independente (micii meșteșugari) și cedarea folosinței bunurilor. Taxele pe veniturile independente sunt fixate de către Direcția Generală a Finanțelor și aprobate în cadrul Consiliului Județean Arad.

Ghișeele la care se încasează acestе impozite funcționează între orele 8-11,30. Tot aici se încasează impozitele pe venit, taxa pe valoarea adăugată, accizele etc.

S. AMBRUȘ

Echipa de serviciu
GABRIELA GROZA
- secretar de redacție.
Bianca Felea, Dina Rujan, Ramona Vidulescu
– tehnoredactare computerizată.
Anca Bugariu, Lucian Baltă
– corectură.

Ambasadorul României la Budapesta

ÎN VIZITĂ LA UNIVERSITATEA „VASILE GOLDIȘ"

La invitația rectorului Universității de Vest „Vasile Goldiș", Arad, prof. univ. dr. Aurel Ardelean, sâmbătă, 6.01.2001, dl. ambasador al României la Budapesta, Petru Cordoș a vizitat universitatea arădeană.

Cu acest prilej a avut loc o întâlnire cu conducerea universității și consiliul consultativ al studenților, a vizitat baza didactico-materială a universității, centrul de calcul, cabinetul de limbi moderne, biblioteca și librăria universitară.

Într-un cadru festiv, rectorul universității i-a decernat dlui ambasador Petru Cordoș „Medalia și Diploma jubiliară a mileniului III".

Foto: AL. MARIANUȚ

SĂRBĂTOAREA CRĂCIUNULUI, LA SÂRBII DIN FELNAC

Credincioșii ortodocși sârbi sărbătoresc Crăciunul după ritul vechi, mai târziu cu 13 zile decât românii ortodocși. Ieri la sârbi a fost prima zi a marii sărbători.

Sâmbătă, în ajunul Crăciunului sârbesc, 20 de copii de naționalitate sârbă din Felnac, însoțiți de preotul **Sava Popovici** și de învățătoarea **Emilia Nichici** au adus vestea Nașterii Mântuitorului în casele sârbilor din localitate. Preotul Popovici ne spunea că după Revoluție a devenit un obicei ca elevii să poposească pe la fiecare casă de sârbi cu colindul. Periplul a început dimineața, la ora 10 și s-a sfârșit în jurul orelor 18, când la Biserica Ortodoxă Sârbă preotul a oficiat o slujbă specială. O parte dintre copii au interpretat o scenetă biblică cu referință la Nașterea pruncului Iisus. Momentul culminant a fost cel al „badniacului", când un trunchi de stejar, sfințit în prealabil în biserică s-a ars în curtea bisericii. Ritualul semnifică arderea tuturor relelor de peste an și preînchipuie o curățire sufletească a credincioșilor, prin elementul purificator care este focul.

Fiecare familie de credincioși, prezentă, a primit de la preot câteva ramuri de stejar, ca simbol al Crăciunului. În Biserica Ortodoxă Sârbă au răsunat cereri, mulțumiri și preafrumoase colinde. Toate pentru comunitatea sârbă care numără 104 familii, mai precis 312 persoane. N-a lipsit nici darnicul Moș Crăciun care a împărțit daruri copiilor.

TEODORA MATICA

La Vladimirescu

CASĂ DE RUGĂCIUNE PENTICOSTALĂ

Recent, în Vladimirescu s-a inaugurat Casa de Rugăciune penticostală „Emanuel". În numele oficialităților locale a luat cuvântul primarul comunei, care a apreciat construcția ca fiind una dintre perlele arhitectonice ale localității. Au fost prezenți sute de credincioși din toate culorile confesionale. Evenimentul a reunit mai mulți pastori penticostali din țară. Slujba inaugurală și tăierea panglicii au fost oficiate de pastorul **Pavel Riviș Tipei**, președintele Cultului Penticostal din România.

Biserica a fost construită în decurs de șase ani, prin contribuția exclusivă a credincioșilor penticostali, în număr de 140.

T. MATICA

În perspectivă

GAZ METAN LA PECICA

De curând, comuna Pecica a primit aprobarea de la Agenția de Distribuție a Gazului metan din Târgu Mureș pentru începerea lucrărilor la rețeaua stradală. Până în prezent s-au înregistrat în jur de 1.800 de cereri urmând a fi organizată licitația pentru stabilirea firmei executante.

Conducta principală se va extinde pe o distanță de 2,2 km, iar distribuția stradală va avea 45,5 km.

S. AMBRUȘ

BOTEZ LA „BETANIA"

Sâmbătă, la Biserica Penticostală „Betania" s-a oficiat primul botez în apă din acest an. Pastorul **Pavel Riviș Tipei**, președintele Cultului Penticostal din România, preciza că a devenit un obicei ca primul botez din cursul anului să se săvârșească în apropierea Bobotezei pentru că „Iisus ne-a dat o pildă ca și noi să facem ce-a făcut el." În biserica penticostală botezul este unul dintre așezămintele mântuitoare, alături de Cina cea de taină și Pilda umilinței (spălatul picioarelor).

Zece persoane au mărturisit sâmbătă că doresc să înceapă o viață nouă alături de Domnul Iisus. Delia, Elisabeta, Maria, Elisabeta, Alexandru, Emanuel, Lucian, Dorin, Petre și Ionel au fost scufundați în apa botezului. Pastorul **Pavel Riviș Tipei** sublinia că în Biserica Penticostală botezul este strict legat de credință și credința de botez. Conform Bibliei, (Marcu 16:16) botezul nu poate fi disociat de credință și viceversa: „Cel ce va crede și se va boteza se va mântui; iar cel ce nu va crede se va osândi."

Decana de vârstă a grupului de candidate pentru botez a fost una dintre cele două Elisabete, în vârstă de 76 de ani.

T. MATICA

ENGLEZII, INTERESAȚI DE FELNAC

Recent, la Felnac, între reprezentanții Primăriei și câțiva englezi au avut loc negocieri preliminare pentru vânzarea unui bloc din localitate. Construcția a fost începută înainte de Revoluție și n-a mai ajuns să fie dată în folosință.

Echipa de englezi intenționează să efectueze lucrările necesare, astfel încât în imobilul compus din șase apartamente, să funcționeze un azil pentru bătrâni.

Primarul **Cornel Țuplea** preciza că blocul este proprietatea Primăriei. În 19 ianuarie a.c. se va organiza licitația pentru vânzarea construcției, prețul de pornire a licitației fiind de 450 milioane lei.

T. MATICA

Speriate de avalanșa de furturi

FIRMELE ANGAJEAZĂ ÎNTR-O VESELIE... PAZNICI

Agenția Județeană de Ocupare și Formare Profesională ne-a pus la dispoziție situația locurilor de muncă vacante la data de 8 ianuarie 2001:

agent asigurări 220, agent imobiliar 3, agent publicitate 2, bijutier 10, confecționer îmbrăcăminte 10, confecționer mașinist manual 10, consultant asigurări 3, consultant financiar asigurări 20, contabil 1, coordonator scularie 1, inginer electronist 1, inspector 5, instalator 2, lăcătuș 1, paznic 20, prelucrător prin așchiere 1, tricotoare-confecționere 15, vânzătoare 1

Pentru săptămâna în curs sunt 326 de locuri de muncă disponibile din 18 meserii. Din oferta de mai sus o „meserie" ne-a atras atenția în mod deosebit. Dovadă că „fură mulți și de toate pe la noi", firmele s-au luat pe groază și angajează, într-o veselie... paznici. Dintr-un foc, 20 de astfel de slujbe și-au făcut apariția pe piața muncii. La această cifră nu s-a ajuns adunând toate ofertele de-a lungul anului trecut...

N. O.

De la un șpriț în plus

ZECE ARĂDENI AU AJUNS CU „FIARA" LA SPITAL

La sfârșitul săptămânii trecute, Serviciul de ambulanță medicală din cadrul Spitalului județean Arad a intervenit în peste 100 de cazuri.

Cele mai multe probleme de sănătate pe care le-au avut arădenii în weekend au fost virozele, bronșitele plus colicile renale și ... biliare.

După cum ne-au mărturisit angajații Serviciului de ambulanță medicală, cele zece cazuri de colici biliare (din 50) li se trag oamenilor, în primul rând, de la abuzul de păpică și băuturică la care și-au supus „fiara" în zilele de sărbătoare.

N. O.

DISPARIȚIE

Din 30 decembrie anul trecut nu se mai știe nimic despre LUPEI VASILE, în vârstă de 80 de ani, veteran de război. La data menționată, persoana a plecat din Arad spre casă, la Plescuța. Ultima dată a fost văzut în stația CFR Aciuța, unde a întrebat încotro s-o apuce spre Dumbrava, nicidecum spre Plescuța, unde trebuia să ajungă. Semnalmente: 1,58 m, 63 kg, cărunt, îmbrăcat cu un impermeabil bleumarin și pantalon bej. Purta o căciulă de blană, bocanci în picioare și o geantă bej. În mâna dreaptă avea urmele unei împușcături. Cine poate da relații despre persoana în cauză este rugat să sune la telefon 265470, fam. Stejan, sau la postul de Poliție din Plescuța.

În județul Arad

BUGETUL ASIGURĂRILOR SOCIALE E MAI SĂRAC CU 287 MILIARDE LEI

În anul 2000, Corpul de control al Direcției Muncii Arad a luat la purecat 337 de firme, stabilind datorii ale acestora față de bugetul asigurărilor sociale în cuantum de 287,8 miliarde de lei.

La CAS, firmele au „uitat" să plătească 258,6 miliarde lei, la pensie suplimentară nouă miliarde, iar fondul de agricultură este mai sărac cu vreo 20 de miliarde de lei.

Dl. Victor Neamțiu ne-a informat că printre cei mai mari rău-platnici sunt Alfar - cu 16 miliarde lei datorii, Esparo Forest - 15 miliarde lei, S. C. Carne S. A. - 12,7 miliarde lei, Agroindustriala Șagu - 7,6 miliarde lei, Consifar - 5,4 miliarde lei, Energomontaj - 4,4 miliarde lei, Horticola Nădlac - 3,5 miliarde lei, SCIL Arad - 2,4 miliarde lei și lista poate continua.

N. O.

PIAȚA DE MAȘINI

● MAȘINI AUTOHTONE

Dacia (anul fabricației: 1988) - preț 2100 DM, Dacia (1995) - 3.700 DM, Dacia (1984) - 1.400 DM, Dacia Break (1998) - 4.100 DM, Dacia Nova (1997) - 4.700 DM, Dacia Break (1989) - 2.600 DM, Dacia (2000) - 6.100 DM, Dacia (1991) - 2.350 DM, Dacia (1985) - 1.500 DM.

● MAȘINI STRĂINE

VW Golf IV (1997) - 10.800 DM, Opel Vectra (1993) - 9.200 DM, Opel Vectra (1996) - 16.000 DM, Nissan (1998) - 14.500 DM, Ford Sierra (1987) - 5600 DM; VW Passat combi (1988) - 5.500 DM, Ford Mondeo T. D. (1995) - 14.600 DM, Volvo (1988) - 3.700 DM, Mercedes (1992): 24.000 DM, Audi A6 (1998) - 40.000 DM, Audi 80 T. D. (1985) - 6000 DM, Ford Fiesta (1986) - 1850 DM, Opel Vectra (1996) - 16.000 DM, VW Golf IV (1999) - 25.500 DM, Ford Mondeo (1995) - 13.500 DM, Mercedes A Classe (1999) - 35.000 DM, Opel Astra (1999) - neînmatriculat 11.000 DM

OLIMPIU BULZAN

Foto: ȘT. MATYAȘ

Începând de astăzi,

SENATUL ȘI CAMERA DEPUTAȚILOR SE VOR ÎNTRUNI ÎN SESIUNE EXTRAORDINARA

Senatul și Camera Deputaților se vor întruni, începînd de astăzi, în sesiune extraordinară, prioritatea acestei sesiuni fiind modificarea regulamentelor celor două camere ale Legislativului.

Atît președintele Senatului, Nicolae Văcăroiu, cît și președintele Camerei Deputaților, Valer Dorneanu, au susținut că, prin modificarea regulamentelor celor două camere ale Legislativului, se urmărește accelerarea procesului de legiferare.

Sîmbătă, Guvernul a transmis o listă cu proiectele de lege depuse în legislatura anterioară și a căror dezbatere poate fi continuată de către actualul Parlament. Printre aceste proiecte se află cele referitoare la imobilele naționalizate, regimul general al autonomiei locale sau fondul piscicol.

Ședințele în plen ale Senatului și Camerei Deputaților vor fi precedate de reuniunea Birourilor Permanente.

LOTO „6/49"

Tragerile de duminică 7 ianuarie 2001

18, 47, 45, 20, 9, 39

NOROC

6672781

ELEFANȚI ȘI LĂCUSTE

(Urmare din pagina 1)

Mândri de ei încât nu-și mai încăpeau în piele tovarășii ciocoi circulau într-o vreme numai în limuzine dotate cu girofar. Nici la zero dublu nu mergeau dânșii fără respectiva sculă emițătoare de semnale acustice și luminoase. Dl. Năstase și părintele său politic Ion Iliescu vor să ne asigure că PDSR s-a restructurat, vreme de patru ani cât a fost în opoziție, că s-a deparazitat și s-a primenit. Peste jumătate dintre noii parlamentari PDSR și guvernanți sunt figuri noi în acest partid. Cu alte cuvinte, elementele lovite de amnezie și de scleroză au fost decimate pe capete, deci nu au mai rămas decât jumătate dintre elefanții care au administrat țara în primii șase ani de libertate. În general elefanții sunt animale pașnice dacă nu sunt provocate. Așadar, lăsați în pace, elefanții își vor vedea de ale lor, dar să te ferească sfânta natură să calci pe coadă vreun elefant că una două te strânge cu trompa și te-așează sub bombeu: o singură apăsare și ai terminat-o, ești al popii să-ți cânte prohodul.

Mă tem de elefanți atunci când sunt stârniți și își flutură urechile amenințător dar cel puțin la fel de mult mă preocupă și noii veniți în PDSR și promovați în prima linie a puterii. Lacomi, asemeni lăcustelor, însetați de glorie și bunăstare, aceștia ar putea face curat în jur dacă nu vom fi cu ochii pe ei. Adeseori șefii cei noi sunt mai flămânzi decât cei vechi (care oricum au avut timp să-și facă plinul!) mai vorace și mai hrăpăreți. Oricât de bine s-ar purta guvernanții domnului Năstase, oricât de manierați s-ar arăta și mai ales pușI pe fapte mari, nu trebuie să ne grăbim cu aplauzele. Chiar dacă au desființat dintr-un condei gașca infractorilor de la FPS, luându-le de la gură ultimele hălci, trebuie să ne lămurim ce se întâmplă în continuare cu privatizarea. Dacă nou înființata structură de privatizare va continua să livreze fabricile statului, hotelurile turistice, vilele, terenurile cele mai apreciate etc., celor care promit că vor face investițiile cele mai mari și nu după suma de bani pusă la bătaie, atunci pierdere de vreme cu desființarea bandei de la FPS, fiindcă Mărie rămâne aceeași pe care o știm, cu diferența că va purta altă pălărie. Faptele și nu vorbele, rezultatele și nu bunele intenții vor vorbi de la sine despre felul în care cel mai puternic partid politic din România înțelege să guverneze și să administreze țara. Suntem încă la început, încât, înainte de a ne lămuri ce și cum înțelege PDSR să se pună în slujba interesului național, ca observatori atenți ai puterii, vom face cât se poate de bine să fim cu ochii atât pe elefanți cât și pe lăcuste. Scărpinarea dihaniei pe burtă se poate dovedi un act nechibzuit: crezându-se sâcâită de vreo insectă, fiara obișnuiește să dea cu laba...

CONDUCEREA PDSR ÎNCEPE SELECȚIA CANDIDAȚILOR PENTRU FUNCȚIILE DE PREFECȚI

Conducerea PDSR se va întîlni, astăzi, la Palatul Victoria, cu liderii organizațiilor județene ale partidului, pentru a definitiva propunerile pentru funcțiile de prefecți, a declarat, agenției MEDIAFAX, ministrul pentru coordonarea Secretariatului General al Guvernului, Șerban Mihăilescu.

El a arătat că fiecare organizație județeană a PDSR a propus cîte trei candidați pentru postul de prefect din județul respectiv iar conducerea centrală a partidului va analiza dacă aceste propuneri corespund criteriilor de "calitate, competență și cunoaștere în teritoriu". Mihăilescu a precizat că fiecare candidat va fi audiat timp de o jumătate de oră, audierile urmînd să se desfășoare pe parcursul zilelor de luni și marți. Șerban Mihăilescu a afirmat că, în situația în care nici o persoană propusă de o organizație județeană nu va corespunde cerințelor conducerii centrale, vor trebui făcute alte propuneri.

ÎN ROMÂNIA NU AU INTRAT ANIMALE SAU PRODUSE DIN ȚĂRI ÎN CARE S-A DIAGNOSTICAT ENCEFALOPATIA SPONGIFORMĂ BOVINĂ

Agenția Națională Sanitară Veterinară supraveghează circulația animalelor și produselor de origine animală și controlează toate importurile, neavizînd intrarea în România a bovinelor, produselor provenite de la acestea și a făinurilor proteice din țări în care s-a diagnosticat encefalopatia spongiformă bovină ("boala vacii nebune"), se arată într-un comunicat al Ministerului Agriculturii, Alimentației și Pădurilor (MAAP), semnat de ministrul Ilie Sărbu.

Ministerul Agriculturii și Alimentației a interzis, încă din 1997, importul de bovine vii, a unor produse de origine animală și a furajelor din țările în care evoluează encefalopatia spongiformă a bovinelor, se mai arată în comunicat.

În prezent, nu se permite importul de bovine vii, unele produse de la acestea, precum și făinurile proteice din Marea Britanie, Insula Man, Elveția, Franța, Irlanda, Olanda, Cipru, Israel, Danemarca, Belgia, Luxemburg, Liechtenstein, Portugalia, Spania și Germania, state în care Oficiul Internațional de Epizootii a confirmat dignosticarea encefalopatiei spongiforme bovine.

De la instituirea acestor măsuri, în România nu s-au importat bovine vii, carne și produse din carne de la bovine, precizează comunicatul MAAP.

CSAT VA CONFIRMA, VINERI, LISTA SECRETARILOR DE STAT DIN MINISTERUL APĂRĂRII ȘI DIN MINISTERUL DE INTERNE

Ministrul pentru coordonarea Secretariatului General al Guvernului, Șerban Mihăilescu, a declarat, agenției MEDIAFAX, că secretarii de stat din ministerele Apărării și de Interne vor fi confirmați în funcții în ședința de vineri a Consiliului Suprem de Apărare a Țării.

Mihăilescu a mai spus că lista tuturor secretarilor de stat este "aproape definitivată" și a precizat că Aurel Ciobanu-Dordea a renunțat să ocupe un post de secretar de stat la Ministerul Integrării Europene, preferînd să se angajeze la reprezentanța Uniunii Europene la București.

LUNI, 8 IANUARIE 2001

TVR 1
7,00 Telematinal
8,00 Jurnal de dimineață
9,00 Ploaia de stele
(●) 10,20 Omul care știa pea puțin-comed. SUA, 1997
12,00 Surprize, surprize-rel.
14,00 Jurnalul de prânz
14,15 CiberFan
14,30 pro Patria
15,30 Vorbește-mi! - s.
16,00 Cronica
17,30 Încurcături în familie - s.
18,00 Corect
18,10 Seniorii cetății
19,00 Info-mania
19,10 Avanpremieră Știri
19,15 Pasiuni - s.
20,00 Jurnal. Meteo
20,40 Sport
20,45 Iartă-mă!
21,45 Love Story - dramă, SUA, 1970
23,30 Jurnalul de noapte
23,45 Decembrie' 89: exerciții de libertate
0,25 Lumea dansului

TVR 2
7,00 Familia Porter - s. rel.
7,25 Piatra magică - s. rel.
7,50 Desene animate
8,35 Toți, împreună
9,25 Baschet masculin: Toronto - Seattle- rel.
11,30 NBA Action - rel.
12,00 Documentar - rel.
12,30 Melodia secolului - rel.
13,30 Răscruci - rel.
14,00 Des. animate
14,45 Femeia ispititoare - s.
15,30 Veni, video, vici - Iris, Zdob și Zdub
15,45 Știri
15,50 Jonathan Creek - s.
16,40 Documentar
17,10 Bastioanele credinței
(●) 17,40 Maisie Raine - s.
19,00 Cinci pentru națiune
20,45 S Club 7 la L.A.- s.
21,15 Obsesia vitezei
22,00 Sport Plus
22,45 Știri
22,50 Știri bancare
23,00 Teatrul Național de Televiziune prezintă: **Chiriță în provincie** de **Vasile Alecsandri**
0,50 TVM. Mesager

PRO TV
7,00 Monștrii - s.
8,00 Sherlock Holmes - primul episod
8,45 Departe de lumea dezlănțuită - primul episod
9,30 Chimp TV - s.
10,00 Tânăr și neliniștit - s. rel.
11,00 Ally McBeal - s. rel.
(●) 11,45 Răzbunarea - f. acțiune, SUA, 1981
13,30 Dosarul Pelican - f. rel.
16,00 Tânăr și neliniștit - s.
16,55 Jocuri magice
17,00 Știrile Pro TV
17,40 Sens unic
17,45 Teo
19,00 Știrile Pro TV
20,00 Meteor Man - f. USA, 1993
21,55 Știrile Pro Tv
22,00 Urmărire generală
22,30 Avocații - s. primul episod
23,30 Omul care aduce cartea
23,45 Știrile Pro Tv
0,05 Pro Tv te ascultă ce vezi
0,15 Seinfeld - s.
0,45 Chicago Hope - primul episod
1,45 Doug și Carrie - s.
2,15 Știrile Pro Tv - rel.
2,30 Chestiunea zilei (retrospectivă 2000)
4,30 Mercenarii - s. rel.
5,30 Teo - rel.

TV ACASĂ
6,30 Teleshoping
7,00 Al șaptelea cer - s. rel.
7,50 Căsuța poveștilor - rel.
8,15 Ia-mă acasă - rel.
8,50 Dragoste și putere - rel.
9,15 Fiorella - rel.
10,15 Doctorul casei - s. rel.
10,45 La casa de vis - rel.
11,15 Trei femei - s. rel.
12,40 Destine celebre: Mohammed Reza Pahlavi - ultimul șah al Iranului - rel.
13,40 Supraviețuirea - f. rel.
15,30 Înger sălbatic - s.
16,20 Desene animate
16,30 Miracolul iubirii - s.
17,30 Dragoste și putere - s.
18,00 Fiorella - s.
19,00 Iubire fără limite - s.
19,55 Desene animate
20,00 Știrile de Acasă
20,40 Dragoste nebună - s.
21,30 Luisa Fernanda - s.
22,30 Căpitanul din Castilia - f., SUA, 1947
0,50 Dragoste și putere - s. rel.
1,25 Știrile de Acasă - rel.
2,00 Doctorul casei - rel.
3,05 Acasă la români - rel.

ANTENA 1
7,00 Observator
8,00 ' Neața
11,00 A treia planetă de la Soare - s.
11,30 Prezentul simplu - rel.
(●) 12,30 Brigada mobilă - rel.
13,00 Știrile amiezii
13,15 Dragostea învinge - s.
14,00 La mulți ani, Vanda June - dramă, SUA, 1971
16,00 Zile din viața noastră - s.
17,00 Știri
17,10 Vouă. Divertisment
17,20 Te voi iubi mereu - s.
19,00 Observator
19,45 Niciodată să nu spui niciodată - acțiune, SUA, 1983
22,00 Marius Tucă Show
23,00 Observator
23,30 Noaptea târziu cu Mircea Badea
0,30 Cisco Pike - dramă, SUA, 1971
2,00 Suflete rătăcite - s.
3,15 Te voi iubi mereu - s.
4,00 Nopatea târziu cu Mircea Badea - rel.

PRIMA TV
7,00 Savați de clopoțel- s.
8,00 Prima Mix!
13,00 Tradiții - ediție specială
13,30 Milagros - s.
14,30 Magazin
15,30 Viper - s.
16,30 Salvați de clopoțel - s.
17,30 Magazin
18,00 Focus
19,00 Real TV
19,30 Impact
20,00 Vrei să fi miliardar?
21,00 În bătaia puștii -thriller, SUA, 1993
23,00 Focus
23,30 Impact - rel.
0,00 Viper - rel.

TELE 7 ABC
7,00 Bună dimineața, România!
10,00 Forța destinului - rel.
11,00 Cinetour
12,00 Derrick - s.
13,00 Ora unu a venit - rel.
16,00 Post Meridian
17,00 Dați vina pe Corina!
18,00 As Show
18,50 Pronosport
19,00 Documentar
20,00 La ordinea zilei
21,00 Telejurnal
21,30 Documentar
21,45 Gura lumii
22,00 Ofsaid
0,00 Știri
0,10 Concert
1,00 Ora unu a venit-rel.
1,05 Post Meridian-rel.
2,15 Telejurnal
2,45 Documentar
4,00 Dați vina pe Corina!
5,00 As Show
6,00 Gala Tele 7

TV ARAD
7,00 Știri TVA - rel.
7,30 Divertisment
8,00 ' Neața
11,00 A treia planetă de la Soare - s.
11,30 Prezentul simplu - rel.
(●) 12,30 Brigada mobilă - rel.
13,00 Știrile amiezii
13,15 Dragostea învinge - s.
14,00 La mulți ani, Vanda June - dramă, SUA, 1971
16,00 Zile din viața noastră - s.
17,00 Știri
17,10 Vouă. Divertisment
17,20 Divertisment
18,00 Hoinar prin țară
18,30 Știri TVA
19,00 Observator
19,45 Niciodată să nu spui niciodată - acțiune, SUA, 1983
22,00 Marius Tucă Show
23,00 Știri TVA - rel.
23,30 Noaptea târziu cu Mircea Badea
În continuare programul este identic cu cel al Antenei 1

TV INTERSAT
8,25 Deschiderea programului
8,30 Cafeaua de dimineață
9,30 Trei destine - s.
10,30 Des. animate
11,00 Retrospectiva Știrilor Intersat
12,00 Altă pereche de așI - film
13,30 Odiseea - s.
14,00 Deșertul vorbește - s.
14,30 Lumea animalelor sălbatice - s.
15,00 Camera ascunsă
15,30 Cavaleri și războinici - s.
16,30 Animalele fraților Kratts - s.
17,00 Auto integral
17,30 Neon Rider - s.
18,00 Avanpremiera Știrilor Intersat
18,02 Neon Rider - s.
18,15 Știrile intersat - Vocea străzii - Reportajul zilei
19,00 Trei destine - s.
20,00 Microb
(▲) 21,30 Trenul morții - film
23,05 Știrile Intersat * Vocea străzii - Reportajul zilei
(■) 0,00 Erotica
5,00 Închiderea programului

HBO
10,00 Cabaret în familie - comedie, SUA, 1997
12,00 Cinema cinema cinema
12,30 Scream 2 - horror, SUA, 1997
14,30 Ronin - acț., SUA, 1998
16,30 Teroare nevăzută- acț., SUA, 1998
18,00 Visuri de glorie- acțiune, SUA, 1997
20,00 The Suburbans - dramă, SUA, 1999
21,30 Totul despre sex - s.
22,00 Montana - acțiune, SUA, 1998
23,30 Beowulf - av., SUA, 1999
1,00 Un război vesel - comed., SUA, 1997

ATOMIC TV
7,00 Selector
10,00 Reactor
10,30 Hai Hui - rel.
11,00 Atomix - rel.
14,00 Interactiv
15,30 Proaspete și fierbinți - hit-uri ale momentului
15,55 Reactor - știrile zilei
16,00 Romanian Top 100 - rel.
18,00 Selector
19,00 Atomix
21,55 Reactor - știrile zilei
22,00 Selector
22,30 File de poveste - rel.
23,00 Aria 52
24,00 - 7,00 Insomnia

RADIO ARAD & RADIO CONTACT (99,1 MHZ)
6,00 Lupta cu somnul; 8,00 Bună dimineața, Arad!; 10,00 Tovarășii mei; 12,00 Pulsul zilei; 14,00 Radiomagazin Deutsche Welle; 15,00 Contact FM; 17,00 Bujor Buda și invitații săi (Valori culturale arădene); 18,00 Radiomagazin Radio France Internationale; 19,00 Bună seara, Arad!; 20,00 Ce și pentru cine?; 21,00 Ora de fotbal - Horia Ivanovici; 22,00 O fată deșteaptă - Andreea Ionescu; 23,00 Contact FM

RADIO PRO FM (92,1 MHz)
0,00 - 2,00 ZONA LIBERĂ cu DJ Vasile; **2,00 - 5,00 MUZICĂ; 5,00 - 5,30 BULETIN DE ȘTIRI** la fiecare sfert de oră; **5,30 - 8,00 PRO FM PÂNĂ LA UNU** - cu Nono Semen și Laura Călăceanu; **8,00 - 10,00 PRO FM PÂNĂ LA UNU** - cu Cătălin Lăpușcă; **10,00 - 13,00 PRO FM PÂNĂ LA UNU** - cu Mihai Dobrovolschi; **13,00 - 14,00 13-14 CU ANDREI** - cu Andrei Gheorghe; **14,00 - 17,00 POFTIM PRO FM** - cu Cristian Pavel; **17,00 - 19,00 ARBEMA PREMIUM MUSIC** - cu Cătălin Lăpușoă; **19,00 - 22,00 ASCULTĂ-ȚI MUZICA!** - cu Andi Moisescu; **22,00 - 23,00 SPORT SHOW** - cu Ovidiu Ioanițoaia; **23,00 - 1,00 RONDUL DE NOAPTE** - cu Răzvan Exarhu

RADIO TIMIȘOARA
6,00 Ceasurile dimineții
6,00 Muzică populară cu dedicații
9,00 Cânt din suflet
10,00 De zece ori România
11,00 Gramofon
12,00 Miez de zi la polul vest
13,00 Emisiune în limba germană
14,00 Emisiune în limba maghiară
15,00 Enisiune în limba sârbă
16,00 Radio cocktail
18,00 Orele cetății
19,00 Radiojurnal
19,15 Civica
20,05 Călătorie în lumea poveștilor
20,15 Conexiuni rock
21,00 Curierul de seară

RADIO SEBIȘ
6,00-9,00 Matinal „21"
9,00-10,00 Alo, tu alegi!
10,00-12,00 Cafeaua de zece
12,00-14,00 Secvența „21"
14,00-15,00 La porțile dorului - muzică populară
15,00-17,00 Magazin 21
17,00-18,00 Lentila de contact
18,00-19,00 „La Mulți Ani!" - muzică populară și dedicații
19,00-22,00 Expresul de seară
22,00-24,00 Club „21"
0,00-2,00 92,1 Insomnii

Primarul Doru Popa ne asigură că

ÎN URMĂTOARELE TREI LUNI ARĂDENII VOR VEDEA REZULTATE CONCRETE

(Urmare din pagina 1)

Revenind la cea de-a doua parte a întrebării dvs., a face cosmetizări ale orașului, fără investiții prea mari, este un lucru bun, și s-a făcut câte ceva. Nu atât cât ar fi dorit cetățenii dar, repet, am amânat strategic câteva lucruri pentru a face altele mai întâi. Și am să mă explic. Nu am putut face toate lucrurile pe care le-ar fi dorit unii să le facem la drumuri și alte lucruri care se văd pentru că am avut niște pierderi financiare extrem de grele.

– La ce pierderi vă referiți?

– E vorba de pierderi din bugetul Primăriei. Vă dau doar două cifre: o pierdere de 4, 5 miliarde care nu a mai ajuns în buzunarul nostru și alta de 6, 7 miliarde care iarăși nu a ajuns în buzunarul nostru și, dacă le adunăm, ajungem la cca 13 miliarde. Bani pe care nu i-am mai avut și cu care se puteau face foarte multe. Orașul putea să arate mult mai bine la drumuri dacă o parte din acești bani ar fi fost distribuiți acolo.

– Cine se face vinovat de pierderea acestor bani?

– O hârtie a unui director din Ministerul de Finanțe spunea că anumite sume se varsă la bugetul local. O altă hârtie venită din același Minister al Finanțelor, semnată de un alt director, spunea că aceleași sume se varsă la bugetul central. Până a venit a doua hârtie, sumele s-au vărsat la bugetul local. Venind cea de-a doua hârtie, fiind amenințați și cu penalizări, am luat hotărârea să nu vărsăm banii la bugetul central. Din același minister porneau două hârtii care se băteau cap în cap. Așa că vinovatul trebuie căutat la București. Cert este că noi, Aradul, am fost văduviți cu aproape 7 miliarde de lei. Bani cu care puteam să facem ceva.

– De unde știți care sunt problemele cu care se confruntă cetățenii Aradului?

– Din câteva surse. Una dintre surse este cetățeanul. În programul de audiențe pe care le am, cetățenii mi-au spus problemele lor. Unele erau personale, iar altele vizau anumite colectivități. Problemele se referă la piețe, la zone comune în zona de blocuri. Altele le știm și din scrisoarea presei. Alte nevoi le știm din ceea ce este planificat, fiindcă nu poți să lucrezi doar din ceea ce ți se sesizează. Iată sunt patru sau cinci modalități prin care noi aflăm nevoile cetățenilor.

– Nu aveți în cadrul Primăriei un departa-

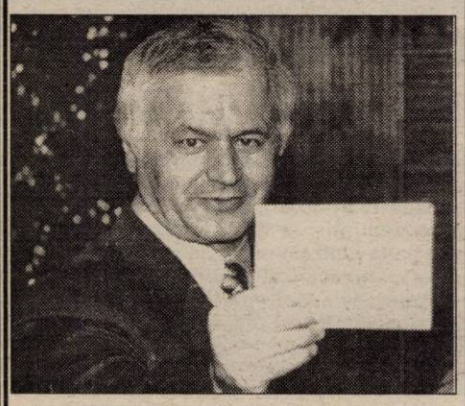

Un cec în alb, deocamdată, pentru arădeni.

ment sau un serviciu de informare prin care să aflați problemele cetățenilor?

– La asta mă gândeam când vorbeam de planificare. Atunci când vrem, ne facem un program. Bineînțeles că acel program fie că e denumit doar program sau că ajunge să fie un proiect, până la urmă se bazează pe niște date inițiale. Acele date inițiale din teren, funcție de ce o fi acel proiect, le obținem noi prin organismele pe care le avem noi la dispoziție și după aceea, fie le transformăm într-un program, apoi într-un proiect de hotărâre sau chiar într-un proiect tehnic, încercând să venim în întâmpinarea unor nevoi. Cum ar fi, de exemplu, canalizarea orașului. Noi trebuie să privim global lucrurile.

– În general alegii noștri cunosc mai bine cotloanele lumii decât cartierele Aradului sau localitățile județului. De câte ori ați fost, ca primar, în cartierele Aradului?

– Nu vă pot spune exact, dar vă spun că am fost de câteva ori în Bujac, în Aradul Nou, în Grădiște, nu am numărat, dar am fost de mai multe ori. În Micălaca, în Subcetate. Nu știam că trebuie să spun cuiva treaba asta.

– Să le numărați că lumea e curioasă și vrea să știe. Bunăoară, știți ce probleme au cei din cartierul Gai?

– Da, am fost și în Gai. Ei au problemele pe care le-au spus an de an tuturor administrațiilor, dar ne ocupăm de ele.

– Concret, care sunt problemele?

– Ei se leagă acolo de raportarea lor la centură.

– Telefon...

– Canalizare. Acestea sunt lucrurile clasice de care se leagă ei. Am discutat cu ei posibilitatea să-i raportăm la centură și așa mai departe.

– În campania electorală vorbeați de investiții de 300 milioane de dolari în Arad. Cam câți dolari au venit până acum în Arad?

– Să luăm presa din vremea respectivă și o să vedeți că nu așa este. Cifra este și este mai mare.

– Am înțeles că e vorba de patru ani, dar cifra de 300 milioane a fot avansată de dvs. inclusiv în dezbaterile televizate. Eu am fost moderator și știu exact că aceasta este cifra fiindcă contracandidatul Ovidiu Marian chiar vă contrazicea spunând că vorbiți basme.

– Detalii dau atât cât pot. Dar vă pot arăta niște lucruri, ca să vedeți că spun adevărul. Aduceți-vă aminte că atunci spuneam că voi aduce investiții de mai multe feluri care vor totaliza niște sume. Mă gândeam la incinerator. La această oră am aci la mine și vă pot arăta trei contracte pentru trei orașe. Suma lor înseamnă aproape 49 milioane de dolari.

– E vorba despre?

– Investiții străine. Pentru perioada elaborării acestor documentații, ca funcționar public, nu pot da anumite detalii. După ce ele devin hotărâri, ele devin publice. Le am și nu e vorba de basme.

– Nu eu, ci cetățenii trebuie să vă creadă pe cuvânt. Deocamdată, până la demonstrație.

– Cele 49 milioane sunt pentru orașe din vestul țării, printre care și Aradul.

– Deci nu doar la Arad vin cele 49 milioane.

– Nu. Eu fac trimitere și la presa vremii de atunci și vă arăt că spuneam că nu 400 milioane vin la Arad.

– Eu rețin suma de 300 milioane pentru Arad.

– Să nu ne contrazicem până nu dau următorul răspuns. Aduceți-vă aminte că spuneam de o fabrică americană de construit case, cu un sistem de distribuire a caselor pe toată zona de vest a țării. Utilajele pentru fabrică sunt pe drum. Vin. Fabrica va fi în Arad. Despre asta, investitorii americani vor să aibă ei întâietatea să vină la presă și să vorbească. Asta se va întâmpla acum, în ianuarie. Asta înseamnă bani, nu știu câți, dar americanii vor spune. Pe de altă parte, capacitatea lor de a face casè, va fi de o mie de case pe an.

– Credeți că vor avea și clienți?

– Sper, dar să revenim la treaba cu 300 de milioane, că nu vreau să fug de ea. Eu îmi aduc aminte foarte exact ce am spus în campania electorală, ne putem uita și la casete și la ziare și eu nu fug de acele cuvinte. Așadar vorbesc de o mie de case pe an pentru toată partea de vest. Și mai spuneam că, având fabrica în Arad să trecem granița să ne ocupăm și de Iugoslavia, care trebuie reconstruită. Aici sunt incluse sume de bani. Cât anume, o să-i rog pe americani să vă spună. La ora aceasta s-au făcut planuri, s-a lucrat la o documentație în care se prevăd într-o anumită zonă a orașului cca 700 de locuințe. Este doar un prim pas. După aceea, dacă noi răspândim acest lucru și la alte zone ale orașului și la alte orașe din județ putem vorbi de mai mult de o mie de case. Dacă ne extindem pe toată partea de vest putem vorbi de câteva mii de case. Valoarea acelor apartamente ar fi între 12 mii de dolari și 60 mii de dolari. În medie ar fi să zicem 30 mii de dolari. Ei intenționează să aducă un sistem de finanțare cu ipotecare, așa încât să se depună un avans de cca 30% și restul să fie plătit în 30 de ani. Cu gândirea asta vin ei aici. Să nu mai vorbim de calitate. Una peste alta, dacă facem calcule, la o mie de case construite ajungem la 30 milioane dolari. Și se vor construi mii de case. Așa că putem ușor depăși 100 milioane. Pe lângă acestea, pot să vă spun că la această oră sunt o serie de investitori în zona industrială. De când am preluat mandatul, am semnat deja niște contracte.

– Niște nu spune nimic. La concret!

– De pildă **„Leoni"** dorește să se extindă. Grupul italian **„INCONTRO"** a cumpărat 10 ha în zona industrială și va construi o fabrică de ceramică. Alte două grupări, una italiană, una americană au semnat deja contractele cu noi. Banii pe care noi îi atragem din aceste contracte în prima fază îi folosim pentru a crea infrastructura acolo, pentru a extinde infrastructura. Aceste utilități s-au

În trei luni veți vedea și ceva concret

făcut. Să dau un exemplu. Să zicem că metrul pătrat costă 10 mărci. Am luat numai contravaloarea unei mărci pentru metrul pătrat, iar diferența a fost folosită pentru infrastructură. Ei au făcut infrastructura. Și le convine asta. Pentru că s-a făcut mult mai repede.

– Tot în campania electorală ați vorbit despre un incinerator. În ce stadiu se află demersurile pentru construirea acestui incinerator?

– Odată ce Consiliul Local m-a împuternicit acum vreo două-trei luni să contactez grupul american, am făcut-o. Între timp am lucrat la documentația necesară. Această documentație va fi adusă pe masa CLM acum, în ianuarie. Tot acum vom face și anunțul pentru licitație internațională și după aceea se vor prezenta și firmele la licitație, inclusiv cea cu care am lucrat până acum. După ce se va câștiga licitația, finanțarea va fi asigurată de ei integral.

– Care ei? Fiindcă am înțeles că dvs. ați contactat deja o firmă americană, dar s-ar putea ca nu aceasta să câștige licitația.

– Este o firmă pe care o cunosc eu. Dar mai sunt alți câțiva cu care am luat legătura, fiindcă au mai venit pe aici în chestia respectivă. Să vedem cine va câștiga licitația.

– Care sunt problemele cu care vă confruntați și la care nu puteți găsi rezolvare?

– Mă confrunt cu greutatea de a da atâtea subvenții câte ar fi necesare.

– Cui să dați subvenții? Și de unde bani?

– Până acum CLM subvenționează în proporții covârșitoare instituțiile de cultură în proporție de peste 90%. Nouă ne vin niște bani de la anumite firme, mulți, puțini, dar ne vin. Am luat legătura și cu organismele de finanțare internațională. Am depus niște diligențe la Luxembourg pentru ca, după studiile de fezabilitate să ni se dea finanțare pentru podul de pe str. Pădurii. În felul acesta avem de-a face cu niște bani care nu sunt planifi-

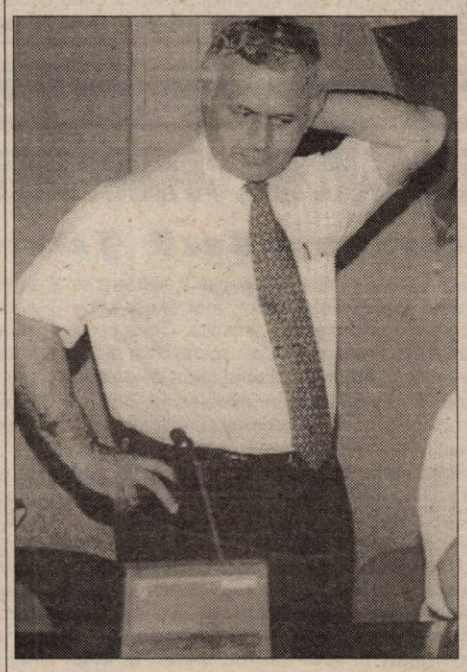

Oare cum să transform vorbele din campania electorală în fapte?!

cați la buget și care apar din alte acțiuni ale noastre.

– Sunteți mulțumit de ceea ce ați făcut până acum? Să nu-mi răspundeți că niciodată nu poți fi mulțumit sau că **întotdeauna se poate mai mult!**

– Răspunsul meu este următorul. În mod deliberat m-am orientat spre altceva în detrimentul unor rezultate imediate.

– Nu este acesta un fel de răspuns subterfugiu din lipsă de rezultate concrete?

– Nu. Eu nu cred că în șase luni aș fi obligat să dau toate rezultatele spectaculoase. Nu încerc nici un subterfugiu. Și ca dovadă, vă rog să ne urmăriți în următoarele trei luni să vedeți câte lucruri vor apărea, lucruri la care lucrăm de 4-5 luni. Nu se văd, dar vor apărea în ianuarie, februarie, martie. Pe de altă parte, spun că în mod deliberat am decis să mă ocup de cunoașterea noastră înafară pentru ca să vină din ce în ce mai mulți străini. Lucru pe care l-am câștigat deja. Pot să vă spun doar că la această oră un supermarket cu nume european are în vedere trei amplasamente pentru orașul nostru. E vorba de „PROFI". Apoi „BILLA" vrea să-și construiască un al doilea magazin, un alt concern dintr-o altă țară vrea să facă un alt supermagazin și iată că acum putem vorbi de cinci obiective noi.

– Cam multe magazine. Cine cumpără?

– Lumea. Să sperăm că va fi și mai bine. Responsabilul european de la PROFI m-a contactat în privința aceasta. Iată că începem să fim cunoscuți. Lucrurile astea nu se pot face peste noapte.

– Dar primarii care au fost până acuma au mers și ei în diverse țări și, din câte reținu eu,

Cu gândul la prioritățile Aradului.

au făcut diligențe în acest sens. Mă refer la cunoașterea Aradului în afara țării.

– Nu se cade să vorbesc eu despre asta. Dar vreau să vă spun că eu nu cred că primarii dinainte au fost de rea credință sau că n-au vrut să facă ceva. Cert este că noi am ajuns în acest moment într-o conjunctură internațională în care lumea vestică începe să se uite mai mult la lumea noastră. Și dacă ai în acest moment parteneri de dialog pe măsură, sunt gata să vină, mai repede decât în alte zone ale țării unde n-au parteneri de dialog.

– De ce ar avea partenerii de afară mai multă încredere în Doru Popa decât în Valentin Neamț, să zicem?

– N-o să răspund în ceea ce-l privește pe V. Neamț, dar o să răspund de ce discută partenerii cu plăcere cu mine. În primul rând pentru că vorbesc ușor, fluent, limba de afaceri din ziua de astăzi. Pe de altă parte, având prieteni în Occident am reușit să le înțeleg mentalitatea. Și am înțeles un lucru extraordinar: de cele mai multe ori nu în birou rezolvi lucrurile, ci la o masă, la un pahar de vorbă.

– Până acum am auzit atât la nivel național cât și local de astfel de întâlniri, dar următorul pas nu a mai fost făcut de către străini.

– Depinde cu cine vorbesc și ce li se oferă. În deplasările pe care le-am făcut, am observat cum se abordează lucrurile și cum discută oamenii și mi-am însușit repede acest mod de a acționa al lor. Și am o ușoară mobilitate în această privință. Pe de altă parte, vreau să vă spun că, datorită credibilității pe care o am, partenerii mă ascultă. Garanția, credibilitatea sunt elemente cheie.

– Să sperăm că vorbele spuse aici vor deveni realitate.

– Vă asigur că așa se va întâmpla.

Ieri, scandal la Agrișul Mare

1000 DE OAMENI ACUZĂ EDILII COMUNEI TÂRNOVA DE FAVORITISM

Agrișul Mare a fost, ieri, martorul unui eveniment care va marca viitorul localnicilor din zonă. Aproximativ 1000 de persoane s-au adunat la Căminul Cultural din localitate pentru a-și exprima nemulțumirile față de edilii comunei.

Totul a început de la Hotărârea Consiliului Local Târnova din 12 decembrie 2000, privind modernizarea unui drum spre Căsoaia din fondurile Consiliului Județean. Cele două variante existente (Măderat-Agrișul Mare-Arăneag-Căsoaia și Măderat Târnova-Arăneag-Căsoaia) au generat conflicte între consilieri. Votul majoritar a fost al consilierilor, care fiind din Târnova, au optat pentru a doua variantă amintită. Astfel H.C.L. nr. 44/12 decembrie 2000 prevede: „Consiliul Local Târnova propune includerea pe listele de investiții ale Consiliului Județean Arad pentru anul 2001, modernizarea DJ 792 D pe o distanță de 10,4 km.

Nemulțumiți de această decizie, localnicii din Agrișul Mare și Arăneag au înaintat câte un protest către Primăria Târnova, înregistrate cu numerele 2797/29.XII.2000 respectiv 2689/15.XII.2000, prin care cereau revenirea asupra HCL 44/12 decembrie 2000. Răspunsul conducerii comunei a constat în stabilirea unei întâlniri a primarului și a consilierilor cu sătenii. Dar înainte de asta ...

Amenințări, recensământ și ... scutece

„După ce au primit protestele celor două sate, oamenii primarului au umblat în Arăneag să adune semnături pentru varianta de drum aleasă de ei. Pentru a-i păcăli pe localnici spuneau că fac un recensământ. Pe mine, personal, dl. Ștefan Moț, medic stomatolog și consilier din Târnova m-a amenințat spunându-mi: «mai vii tu cu copiii la mine». Dar crede că suntem tot pe vremea comuniștilor?!", ne relata d-na **E. Olariu.**

„Pentru a mă induce în eroare, pe mine m-au întrebat dacă mă deranjează că se modernizează **și drumul spre Târnova"** menționa dl. **Dănuț Delamarian.**

„O altă modalitate aleasă de edilii comunei de a-și bate joc de noi a fost împrăștierea pe drumul spre Târnova a mai multor bucăți de scutece murdare. Asta se întâmpla chiar în ziua ultimei ședințe de consiliu", a precizat dl. **Nicolae Mărgăian.**

La data fixată ...

În jurul orei 14, în fața Căminului Cultural erau adunați aproximativ 1000 de oameni care-și așteptau alesii. Deși această dată a fost stabilită de către dl. **Florin Farcașiu,** primarul comunei, în ședința de consiliu din 28 decembrie 2000, nici un reprezentant al Primăriei sau al Consiliului Local (cu excepția d-lui Nicolae Mărgăian, consilier din partea Agrișului Mare) nu s-a deplasat la fața locului.

Argumente

Spre deosebire de cei care aveau datoria de a-și argumenta hotărârea, reprezentanții celor două localități și-au spus punctul de vedere. Motivele invocate de cei care susțin cea de-a doua variantă de modernizare a drumului sunt multiple.

„Acest traseu scurtează distanța dintre Arad și Căsoaia cu cel puțin 8 km față de ruta prin Târnova. În altă ordine de idei, pe arteră circulă un număr semnificativ de săteni, care pentru a-și valorifica produsele pe piețele din Arad și Pâncota, sunt nevoiți să parcurgă acest drum", menționau reprezentanți ai localnicilor.

„60 de persoane fac zilnic naveta la Pâncota. Vara mergem pe jos sau cu bicicletele, iar pe timpul iernii, cu autobuzul. Dar și cu mijloacele de transport avem probleme. Eu personal am adunat semnături de la oameni pentru introducerea unui autobuz spre Arad. Dar nu am reușit nimic. În cele trei mandate de când e primar, dl. Farcașiu nu a făcut nimic pentru noi", relata d-na **Carmen Duma,** localnică.

O altă persoană, care a ținut să-și expună problemele legate de acest drum, este d-na **Elena Olariu** din Arăneag. „Am șase copii, dintre care doi încă merg la școală în Agriș, zilnic câte trei kilometri pe jos. Nici un șofer cu autobuz particular nu vrea să intre pe drumul ăsta, spunând că e plin de gropi. Pentru a ajunge la Arad trebuie să schimb două autobuze".

„Jos primarul!"

Localnicii din Arăneag au nevoie de o legătură cât mai bună cu Agrișul Mare și pentru că aici funcționează atât Dispensarul Uman cât și Oficiul Poștal.

Sătui de minciuni, localnicii, prezenți la întâlnirea de ieri, scandau lozinci precum: „Jos primarul, jos mincinosul, jos Mafia". Refuzul conducătorilor de a le motiva decizia i-a determinat pe săteni să facă toate demersurile necesare pentru ca, în cel mai scurt timp posibil, Agrișul Mare să devină comună. Începutul acestora a fost marcat în cuvintele „Agrișul Mare s-a unit, de primar s-a despărțit".

În încheiere, audiența a intonat refrenul „Așa-i românul ..." privind mai entuziaști, mai optimiști și mai hotărâți spre viitor.

***

Vom reveni cu alte date referitoare la desfășurarea evenimentelor privind traseul Măderat-Căsoaia în numerele viitoare ale ziarului nostru.

MADIANA MICAN

În cadrul procesului de evaluare

ȘCOLILE ARĂDENE PRIMESC NOTE

● Câștigătoarele se numesc „unități reprezentative"

Reînceperea cursurilor marchează și continuarea procesului de evaluare a unităților de învățământ, proces aflat în plină desfășurare. Pe baza anumitor indicatori - cum ar fi fluxul de elevi, resursele umane, materiale, programul managerial, performanțele obținute etc. - se acordă puncte. Procesul de evaluare cuprinde ca forme de învățământ: grădinițe, școli generale și licee. Altfel spus, întreaga ofertă a unităților va fi notată în funcție de anumite criterii bine definite. În final, școlile care vor îndeplini condițiile cerute se vor numi, pentru un an de zile: „unități reprezentative". Poziție care le conferă deocamdată - doar posibilitatea de a-și recruta singure personal didactic prin concurs și bineînțeles cotarea lor cât mai sus în „bursa școlilor".

D-na **MARIA PAȘCALĂU,** inspector general la Inspectoratul Județean Școlar (IJȘ) Arad ne spunea că în această săptămână urmează să se finalizeze evaluarea unităților care au depășit pragul minim de notare. Dosarele respective vor fi trimise apoi la București, iar Ministerul Învățământului va face ultimul pas: emiterea ordinului prin care școlile și grădinițele devin unități reprezentative.

● Pași spre economia de piață

Inspectorul general MARIA PAȘCALĂU ne mai spunea că întregul proces de evaluare înseamnă și crearea premiselor care să conducă la descentralizarea școlilor. De fapt și până acum, unitățile de învățământ și-au câștigat unele drepturi. Cum ar fi cel de a-și alcătui planul de școlarizare, care, ulterior este triat de Inspectoratul Școlar. Stabilirea specializărilor nu se mai face oricum, ci în urma unor analize efectuate inclusiv în cadrul unei Comisii locale de dezvoltare. Aceasta este formată din reprezentanți ai Prefecturii, Primăriei, Camerei de Comerț, Direcției Muncii, Sindicatelor, agenți economici etc. având în principal rolul de a intui cerințele pieței forței de muncă.

Evaluarea școlilor începe de fapt cu o autoevaluare a acestora, făcută, evident, de fiecare unitate în parte. Faza următoare presupune depunerea dosarelor la Inspectoratul Școlar și emiterea unui aviz, iar în final, girul M.E.

Pentru a vedea cum este percepută această evaluare am luat pulsul câtorva licee arădene:

● **MONICA BĂLTĂREȚU** (director la Colegiul Economic) ne-a declarat că punctaje maxime au fost obținute la indicatori ca: fluxul de elevi, promovabilitate, rezultate obținute la examenul de bacalaureat; îmbunătățiri fiind așteptate la: calculatoare (Internet), bibliotecă.

De la Grupul Școlar „Aurel Vlaicu", directorul adjunct **MIRCEA ORODAN** ne-a informat că, la această unitate se stă foarte bine la capitolul admitere, bacalaureat, concurs pe meserii și mai puțin bine la medii și rata de abandon.

În afară de notele sau punctele propriu-zise acumulate, unitățile care trec acest test câștigă aprecierea tuturor. Adjudecându-și un loc de invidiat în galeria celor mai căutate școli arădene.

C. TRIF

CĂRȚI NOI LA EDITURA NICULESCU

La Editura Niculescu au apărut: * **Gramatica limbii portugheze** de Micaela Ghițescu (Cartea - structurată pe schema unei gramatici clasice - se adresează unui public larg interesat de a învăța această limbă romanică) * **Teste amuzante de folosire corectă a propozițiilor în limba engleză** de Ioan-Lucian Popa (Cartea cuprinde o listă extrem de bogată de propoziții, 226 unități de testare, o cheie a testelor) * **Mic dicționar al capcanelor limbii române** de Rodica Lăzărescu (Lucrarea atrage atenția - cu umor - asupra confuziilor posibile în cazul întrebuințării greșite a cuvintelor) * **Gramatică și anecdote în limba franceză** de Nicolae Cuncea (Glumele și întâmplările amuzante sunt însoțite de cunoștințe sumare de gramatică și de fixare a cunoștințelor) * **Limba română** de Constanța Bărboi, Victor Lisman (Sinteze teoretice, exerciții, teste clasice și teste grilă pentru liceu bacalaureat și admitere în facultăți) * **Limba și cultura română în școală** de Constanța Barboi (Fonetică, Vocabular, Compunere, Stilistică, Noțiuni teoretice, și practice pentru studiu și examen); * **Engleza intensivă** de Victorița Stancu (Noțiunile teoretice sunt completate de multe activități practice, de o mare diversitate), * **Dicționar englez-român** de Edith Iarovici și Rodica Mihăilă - Cova (Lucrarea reprezintă un studiu condensat al cuvintelor englezești, cu frecvența de utilizare cea mai mare, raportate la corespondenții lor în limba română).

BISERICILE MAGHIARE DIN TRANSILVANIA POT PRELUA SPAȚIILE CARE LE-AU FOST DATE ÎN FOLOSINȚĂ DE STATUL UNGAR

Bisericile maghiare din Transilvania pot prelua, încă din primul semestru al acestui an, spațiile pe care statul ungar le-a pus la dispoziția acestora, pe baza unei noi reglementări, informează MTI.

Consilierul șef în probleme ecumenice al primului ministru-ungar, Balog Zoltán, a declarat că, deocamdată, nu s-a decis dacă Bisericile romano-catolică, reformată, evanghelică și unitariană maghiare din Transilvania vor primi un sediu comun sau vor avea dreptul să folosească imobile separate. Parlamentul ungar a adoptat, în decembrie, în cadrul Legii bugetului pe anii 2001-2002, o reglementare în acest sens, pe baza căreia Guvernul ungar va asigura bisericilor maghiare din România dreptul de a folosi gratuit imobile în Ungaria. Potrivit legii, în acest scop, imobile în valoare de 600 de milioane de forinți vor trece în administrația Oficiului pentru Maghiarii de peste Hotare, care le va da în folosință bisericilor maghiare din România. Secretarul de stat adjunct pentru relația cu bisericile din cadrul Ministerului ungar al Culturii, Semlyén Zsolt, a declarat, pentru MTI, că nu a început încă alegerea imobilelor. El a subliniat că toate deciziile vor fi luate după consultarea Bisericilor maghiare din România.

În loc să-l aleagă pe Dudu Ionescu

ȚĂRĂNISTUL ARĂDEAN COSMIN GALU ÎL VA „INSTALA" PE PREȘEDINTELE BUSH

Deși este delegat de drept la Congresul din 19-21 ianuarie, țărănistul arădean Cosmin Galu nu va fi prezent la lucrări. În perioada 13.01-30.01., Galu va fi în SUA, unde va participa la un seminar, la Washington și New York. Seminarul face parte dintr-un program de pregătire a tinerilor în domeniul comunicării și relațiilor cu mass-media și este organizat de către National Democratic Institute (N.D.I.). Participanții vor fi prezenți la investirea în funcție a președintelui SUA.

S. TODOCA

Un angajat al Arterm acuză

„PERSOANE DIN CONDUCERE AU FURAT PACHETELE CU DULCIURI DE SĂRBĂTORI"

Controlul făcut nu confirmă acuzația

Zilele trecute am primit la redacție o sesizare din partea unui angajat al Arterm, mai exact Mihai Giurgiu, paznic la societatea amintită. Ceea ce ne sesizează dânsul este, după cum spune chiar el **„un furt, dar nu unul obișnuit, ci unul făcut de oameni neobișnuiți."** Acești oameni neobișnuiți, deși nu sunt nominalizați, sunt caracterizați cu suficiente elemente pentru a fi identificați: **„ ... soție de consilier (sau fostă)... soție de om ce face parte din conducerea Gărzii Financiare sau verișoară de colonel din Poliție."**

Aceste persoane sunt acuzate de paznicul Mihai Giurgiu că au furat din pachetele de Sărbători, destinate copiilor angajaților. **„...nu este vorba de furtul unei ciocolate sau a unui pachet de biscuiți, ci de furtul cu cutiile, cu bax-urile, cu portbagajele autoturismelor proprii sau cu taxiul. Și asta, repet, de patru doamne cu funcții de conducere în Arterm, în seara de 20 decembrie 2000, după ora 21,00"** ne scrie el.

Paznicul spune că a notat în procesul verbal acest lucru, și-a anunțat superiorii, respectiv pe directorul general și pe cel adjunct. **„Văzând că vor să mușamalizeze totul, am anunțat și Poliția"** ni se destăinuise dl. Giurgiu. Nici sindicatul Termo 95 nu scapă de acuzații, fiind menționat de petent că nu s-a implicat cu nimic în acest caz și că apără mai mult interesele altora.

„... directorul general, în loc să anunțe Poliția și celelalte instituții abilitate ale statului, a mușamalizat tot" și tot el continuă **„nici prestația celor doi subofițeri de poliție care s-au prezentat la apelurile mele telefonice repetate, abia după două ore, înainte de a-mi lua declarație, mi-au spus că eu ca paznic nu am voie să reclam un furt, pot fi cel mult martor!"**

Paznicul Mihai Giurgiu, își încheie scrisoarea, spunând că în cazul în care nu se rezolvă situația, va merge și mai sus cu reclamațiile, până la Parlament.

Conducerea Arterm neagă totul

Întrucât acuzațiile aduse sunt deosebit de grave, am luat legătura cu conducerea Arterm, mai exact cu directorul general Doru Câmpan, care ne-a declarat **„Cunosc cazul și pot să vă spun că într-adevăr am fost sesizați de paznicul Mihai Giurgiu despre acest aspect. Am luat imediat măsuri, am dispus sigilarea încăperilor respective, unde erau depozitate pachetele cu dulciuri. Am constituit o comisie de inventariere a pachetelor, împreună cu Poliția, iar în urma controlului cele reclamate nu s-au confirmat, nu s-a constatat nici o lipsă."**

Tot de la domnul Câmpan am aflat că bănuielile paznicului au apărut datorită faptului că unii angajați care au lucrat până târziu și a doua zi plecau din localitate, și-au luat seara pachetele pentru copii.

Noi nu ne permitem să comentăm cele afirmate sau să luăm partea cuiva. Dar nu putem să nu ne întrebăm, oare paznicul respectiv a avut vedenii? Nu se poate să confunzi o plasă cu un bax. Chiar dacă, sau mai ales dacă era seara. Oare ce l-a determinat pe paznic să consemneze în procesul verbal cele amintite? De unde nu e foc nu iese nici fum. Atunci?

ȘERBAN POPESCU

Cazuri și necazuri

POVESTEA LUI SCHINDLER

Îl cheamă Schindler și are 61 de ani. E un bătrânel simpatic. În ziua în care l-am cunoscut, era bărbierit și îmbrăcat cu haine curate pentru că se pregătea să meargă la spital. Ținea în mână o plasă în care avea o pijama împrumutată de la un verișor și portofelul. În portofel - buletinul, trimiterea la spital și 3.000 de lei.

Ascultându-i povestea, m-au încercat sentimente contradictorii: când milă, când uimire, când neînțelegere, când dezaprobare sau chiar învinuire...

Mama lui a fost unguroaică, tatăl - neamț. Bunica este cea care l-a crescut. Căsătorit și divorțat de două ori, fără copii. Până înainte de Revoluție a locuit pe strada Predeal. A trebuit să evacueze apartamentul și s-a mutat pe strada Unirii, la nr. 10, unde stătea bunica sa. **„Până în '92, am lucrat la TEBA, mecanic la pompe. Da' m-a dus dracu' în Ungaria la lucru. Am stat două luni mecanic auto și-am făcut 15.000 de forinți. M-am dus înapoi la TEBA, da' mi-a zis că nu mai mă ia înapoi. În '93 am vrut să emigrez în Germania, că am un văr acolo, da' nu știu limba."** În același an îi moare și bunica. El rămâne în locuința de pe Unirii, fără a avea, însă vreo formă legală. Prin '95 a fost somat de Recons, dar totul s-a oprit aici.

Trăiește de pe-o zi pe alta fără să știe ce îi rezervă clipa. **„E un om pașnic. Pleacă dimineața, vine seara. Mai bea câteodată, dar nu face scandal. Ce să facă un om ca el? Mai bea de frig, mai bea și de necaz..."** - este de părere o vecină.

Iosif Ștefan Schindler nu are acum nici un venit. Ajutor social nu poate primi pentru că nu are locuință stabilă, iar anii de pensie încă nu i-a împlinit. Singurii bani îi câștigă din munci ocazionale. Câte 10.000-20.000 de lei. Își cumpără de mâncare, țigări și, câteodată, băutură. **„Mai mâncam la cantină la pensionari, da' acuma s-a scumpit și nu mai am bani."** De cerșit, nu-i place să cerșească, chit că cineva i-a sugerat să stea în apropierea bisericilor în zilele de sărbătoare. Recunoaște însă că, din când în când, **„mai cer bani pe la cunoștințe".**

Schindler se consideră, totuși, un om norocos. Are noroc pentru că, încă

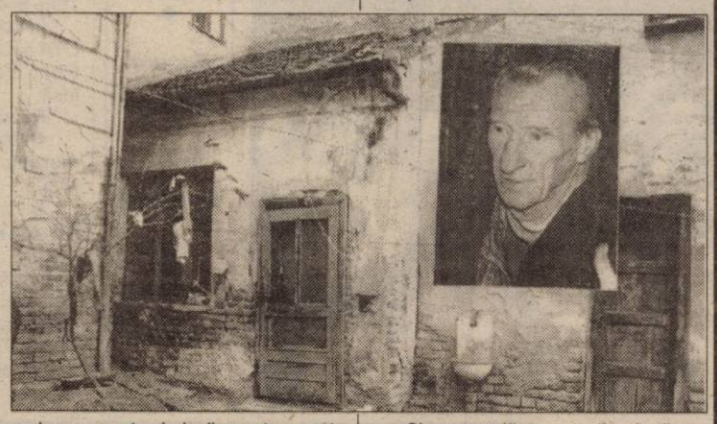

nu l-au mușcat șobolanii care trec peste el în fiecare noapte și mai are noroc pentru că, încă nu a înghețat de frig. Dar asta numai pentru că doarme îmbrăcat cu trei rânduri de haine pe el, se acoperă cu trei pături și pentru că iarna este mai ușoară. Locul unde doarme are vreo trei metri pătrați și a fost cândva un hol. Este „mobilat" cu o saltea ce ține loc de pat și un fel de masă. Covorul este înlocuit cu câteva bucăți de carton. Hainele și le ține pe un raft de cămară, **„undeva sus, să nu ajungă șobolanii să le roadă".** Alimentele ce reușește să le adune peste zi, le ține într-o plasă, agățată de ușă. În loc de geam, ușa are o bucată de placaj. Care nu este fixată, **„pentru c-o dau vara la o parte, să intre lumina".** E de prisos să spunem că nu există nici o sursă de energie electrică, de apă sau căldură. În camera alăturată, totul arată ca după cutremur, **„S-a rupt acoperișul în aprilie. A fost crăpat, au căzut niște cărămizi, au venit ploile... Noroc că am fost la un văr când a căzut tavanu', cu grinzi cu tot. Noroc că n-am fost acasă în noaptea aia."**

Singura rudă cu care ține legătura este verișorul din Grădiște. La el își mai spală hainele, la el mai mănâncă o mâncare gătită, la el mai doarme, din când în când, într-o cameră adevărată, pe pat și acoperit cu plapumă. **„Îi altă viață!"** - își încheie **Schindler** povestea.

Dorința lui cea mai mare este **„să mă ia la căminul de bătrâni, până în iulie, când mă pensionez".**

DIANA DUȚU
Foto: **ONORIU FELEA**

SE DISTRIBUIE BORDEROURILE PENTRU ÎNCĂLZIRE

● Deși compensațiile întârzie, cheltuielile trebuie plătite la zi

Astăzi începe distribuireă borderourilor către populația care beneficiază de compensații pentru energia termică. Acțiunea este coordonată de Serviciul Social din cadrul Primăriei. Borderourile pot fi ridicate de către administratorii blocurilor de la cele patru centre special amenajate în municipiu: B-dul Revoluției nr. 95 (pentru locuitorii din centru), str. L. Rebreanu bl. 5 (pentru Faleza Sud, O. Tereza, Pârneava), P-ța UTA bl. 2 (pentru zona Vlaicu) și Micălaca bl. 547.

Borderourile au funcția unor state de plată. **„Circuitul lor este mai mult decât greoi"**- apreciază **Cezar Jancă**, inspector în cadrul Serviciului Social. **Administratorul ia patru borderouri de la centru și completează coloana 6 din fiecare borderou cu suma aferentă cheltuielilor pentru încălzire, conform facturii. Le duce înapoi la centru. Funcționarii de aici completează coloana 7 (suma care poate fi acordată comparând cheltuielile reale). Urmează ca borderourile să fie aduse la Primărie pentru aprobările finale. Cele patru exemplare se împart, apoi, în două: două merg la asociație (din acestea, administratorul ține unul pentru el, unul îl duce la Arterm), iar celelalte două revin la Serviciul Social (din care unul rămâne în evidența Primăriei și unul merge la Arterm, pentru a-l compara cu borderoul de la administrator). Același mers este valabil și pentru persoanele care au facturi individuale. Rugămintea noastră către cei care completează borderourile este ca, după ce au primit cele două exemplare, să nu mai facă nici un fel de modificare."**

Legislația în baza căreia se acordă compensațiile pentru încălzire este aceeași de anul trecut (O.U. 162/1999), completată cu Hotărârea 1042/2000 care precizează doar schimbarea baremelor. Astfel, la un venit net/membru de familie de până la 600.000 de lei, compensația este de 450.000 de lei; la un venit cuprins între 600.000-750.000 de lei se acordă 260.000 de lei, iar la 1.000.000 de lei /membru de familie compensația este de 130.000 de lei. Din cererile depuse până acum, s-a constatat că majoritatea cazurilor sunt familii cu venituri de până la 600.000 de lei/membru.

Numărul total al cererilor este de aproximativ 6.500/lună, cu aproximativ 2.500 mai puține decât anul trecut. Datorită întârzierii apariției legislației, acum se lucrează pentru două luni - noiembrie și decembrie. Până când compensațiile vor ajunge la Arterm însă, locatarii au obligația de a-și achita cheltuielile la zi, banii urmând a fi recuperați în lunile următoare.

Pentru perioada ianuarie-martie, cererile trebuie depuse până în data de 25 a fiecărei luni. Programul centrelor este următorul: luni - vineri 9-17, sâmbătă 8-13.

D. DUȚU

CEL MAI LONGEVIV PRIMAR

Primarul comunei Almaș, dl. Filip Dalca a împlinit în aceste zile, 11 ani, de când este în funcție, ceea ce în județul nostru este, într-un fel, un record de longevitate. Faptul, desigur, nu este deosebit. (Aflăm din presă că un alt primar, din alt județ este la post de... 37 de ani). Pentru Filip Dalca important este că timpul nu a fost irosit, că a reușit să facă ceva pentru comună, pentru zestrea ei edilitară. Cunoscut pentru insistența sa de a obține fonduri, primarul Almașului a reușit, încă din primii ani ai mandatului, să demareze lucrări ample de investiții pentru introducerea sistemului centralizat de apă în localitate, comuna dispunând în prezent de 12 km de conducte și rețele de apă și de o instalație de canalizare la care sunt racordate principalele instituții publice. S-au realizat, de asemenea, două drumuri modernizate, spre satul Rădești și spre gară, precum și un drum pietruit care, fapt remarcabil, leagă de sat o nouă mănăstire, renovată și redată patrimoniului spiritual al județului, de inimosul preot al satului, Ioan Dascău. În bună înțelegere cu preotul, la Almaș, se pare că s-a reușit în acești ani și o altă performanță, comuna având în prezent cele mai frumoase și mai multe troițe de piatră (5 la număr) care vorbesc de la sine despre evlavia locuitorilor și despre vocația lor de constructori.

Primarul Filip Dalca s-a făcut remarcat și pentru strădaniile sale de a aduce în proprietatea colectivității care l-a instalat primar și l-a votat trei scrutinuri consecutive, cele 1.200 ha pădure comunală și 800 ha păduri

composesorale revendicate la toate instanțele, inclusiv la Curtea Constituțională, mult înainte de apariția legii care reglementează aceste retrocedări. S-a reușit acest lucru doar recent, în baza legii, dar satisfacția sa personală echivalează cu împlinirea unui ideal.

Bilanțul său este însă, departe de a se încheia. Mai are patru ani de mandat. Și poate încă patru. Timpul însă a devenit presant pentru o mare problemă a comunei: satul Joia Mare nu are apă nici într-o fântână. A început o lucrare de aducțiune a apei, dar resursele locale sunt puține. Prin programele județene, fondurile s-au repartizat la alte comune. Sperăm că noul guvern va revedea modul de finanțare a acestor lucrări, va reveni la acordarea de transferuri special destinate acestui timp și va sprijini și proprii-i primari. Să fie!

D. NICA

Ecou

Povestea Voichiței Moldovan și a mamei ei, prezentată în articolul **„De două ori neputință..."**, a avut ecou în sufletele câtorva cititori ai ziarului **„Adevărul". Elisabeta Katona** (Arad), **Vasile Vanc** (Sâmbăteni), **fam. Șutac** (Arad), **Ioan Bălțean** (Bârzava) și alții și-au manifestat dorința de a le ajuta sau întreține pe cele două femei. Ne bucură faptul că oamenii încă mai reacționează la greutățile semenilor lor, cât și faptul că ziarul nostru poate fi o punte de legătură între cei care vor să facă bine și cei singuri, suferinzi și neputincioși.

D. D.

AZILUL DE NOAPTE - UN LOC ÎN CARE OMUL VINE SĂ SE ÎNCĂLZEASCĂ

„Oriunde în lumea asta, chiar și în cele mai avansate țări, există și oameni fără casă, care nu vor sau nu pot să locuiască undeva. Pentru ca acei oameni să nu moară pe stradă sau să nu fie lăsați în voia sorții, se încearcă găsirea măcar a unui adăpost de noapte pentru ei." (Dorel Popa, primarul Aradului)

FUNCȚIUNI MINIME

Despre necesitatea unui azil de noapte în Arad, se vorbește de vreo trei ani de zile. Din păcate, până acum nu s-a găsit clădirea potrivită pentru o asemenea destinație. Dar, pentru că ne aflăm în plină iarnă, Primăria a recurs la amenajarea unui adăpost de noapte într-un imobil destul de mic, ce poate asigura doar niște funcțiuni minime. În 12 decembrie anul trecut, într-o ședință a Consiliului Local Municipal, s-a hotărât ca în clădirea situată pe B-dul Decebal nr. 38 să funcționeze provizoriu azilul de noapte.

Clădirea se întinde pe o suprafață de aproximativ 100 mp și are șase încăperi: bucătărie, cămară de alimente, un spațiu pentru dușuri și toalete, un mic hol și doar două camere unde se poate sta, efectiv. Nu se știe încă dacă în aceste camere vor fi puse paturi (maximum patru) sau doar mese și scaune, unde oamenii ar putea să servească cel puțin un ceai cald.

„Practic, este vorba de un încălzitor, adică un loc în care omul vine ca să se încălzească" - spune **Cezar Jancă**, inspector în cadrul Serviciului Social al Primăriei. Cele două încăperi pot adăposti cel mult 50 de oameni. Tineri sau bătrâni, ei sunt "recrutați" fie prin Serviciul Social, fie prin Poliție, fie cu ajutorul unor lucrători stradali din Primărie.

PROTESTE ȘI RECLAMAȚII DIN PARTEA VECINILOR

Perspectiva de a locui în vecinătatea azilului de noapte i-a speriat pe mulți dintre arădenii ce au domiciliul pe B-dul Decebal. În numele asociațiilor de locatari de la nr. 33, 35, 37, am primit la redacție o scrisoare din care spicuim: **„Ne exprimăm vehement împotriva acestei hotărâri și vom face tot posibilul să împiedicăm punerea ei în aplicare. (...) Clădirea se află în spatele Primăriei, la circa 500 m, într-o zonă liniștită, cu oameni de vârsta a doua și a treia, dar și cu școli în care învață sute de copii. Vizavi este Liceul A. Vlaicu și Inspectoratul Școlar Județean. La doi pași este Liceul Pedagogic, unde majoritatea elevilor sunt fete. (...) În cazul în care se înființează azilul de noapte aici, întreaga zonă va deveni periculoasă și nesigură: pensionarii vor fi în pericol de a fi jefuiți în stradă și chiar în casă, nu vom îndrăzni să ne lăsăm copiii singuri pe stradă și tâlhărirea locuințelor va deveni un lucru obișnuit."**

Primarul **Dorel Popa** încearcă să-i liniștească pe vecinii azilului: **„Este doar o soluție provizorie, pentru această iarnă. Avem altceva de gând acolo. Este un loc bun unde se pretează o clădire frumoasă, impozantă. Acum se lucrează la un proiect și urmează să construim altceva. Ne interesează să rezolvăm și această treabă a azilului de noapte, dar într-o altă parte a orașului și într-o altă situație. Nici într-un caz acolo."**

VALOAREA INVESTIȚIEI - CĂTRE 200 DE MILIOANE

Până la găsirea locului definitiv al azilului de noapte, Primăria se ocupă de amenajarea sediului provizoriu. Pe Decebal 38, încă se lucrează. Cu toate că deschiderea era prevăzută pentru 15 ianuarie, este puțin probabil că se va întâmpla așa. Vineri se lucra încă la instalația pentru apă, planșeul clădirii fiind găurit de tot felul de canale pentru țevi. Într-o altă încăpere, un zugrav își făcea datoria. Problema cea mai mare o constituie însă încălzirea. Probabil, ea se va face cu sobe de teracotă care, bineînțeles, încă nu sunt construite. În plus, nu există nici o magazie unde să fie depozitate lemnele. Totul ar trebui făcut - dacă ar fi să se respecte termenul - în această săptămână. Ca să nu mai vorbim de faianțări, gresieri și ultimele finisări care, toate, cer timp.

Lucrările sunt executate de Recons. Investiția este a Primăriei. Nu se știe exact valoarea ei, dar este posibil să atingă 200 de milioane de lei.

***

Până când azilul de noapte va fi gata, oamenii ce ar trebui să vină aici vor mai locui câtva timp în marele azil de noapte - strada, sub cerul liber. Noroc că iarna asta nu e chiar așa de friguroasă...

DIANA DUȚU
Foto: **ȘT. MATYÁS**

Zona Memorialului „Gheorghe Ola”: UN OCHI RÂDE, ALTUL PLÂNGE

BRAVO CRISTI, NU-I NIMIC, FLORIN!

Trei zile, Sala Sporturilor din orașul nostru a lăsat baschetul și handbalul deoparte, în favoarea sportului rege. Peste 100 de copii s-au întrecut într-una din „zonele” Memorialului „Gheorghe Ola” la mini-fotbal, pentru două „bilete” la marea finală. Competiția structurată pe două categorii de vârstă a adunat la start 10 echipe din 5 județe: Arad. Timiș, Caraș-Severin, Hunedoara și Gorj.

Dacă la capitolul organizare, lucrurile au mers spre foarte bine, nu același calificativ îl putem acorda arbitrajelor, contestate vehement de multă lume. Îndeosebi de părinții copiilor veniți din Timișoara și Hunedoara. Guralivul și recalcitrantul antrenor Giuchici de la echipa Sârbianca, ce-i poartă numele, nu a ezitat să se dea în spectacol. Poate a avut și de ce, echipa lui fiind de departe cea mai bună la grupa mică. Ba, uneori, a avut și dreptate, când, la final, pentru câteva treninguri și niște diplome, Comisia de organizare a falsat grosolan, fapt ce a stârnit ilaritate în tribune. Păcat, dacă până și la copii s-a ajuns să se meargă pe interesul unuia ori altuia. Acesta este primul pas în drumul otrăvirii fotbalului. Nu-i așa, dle Selejan, cel care visați la un fotbal curat? Halal exemplu ați dat dvs. și ceilalți „falsatori” de premii din comisia de organizare ...

Să revenim la spectacolul de pe parchetul din „Polivalentă”. La grupa mare, CSȘ Gloria Arad (născuți 1988), cu trei victorii și un egal a reușit să obțină calificarea la turneul final. Este primul important succes al tânărului antrenor Cristi Păcurar, care este decis să nu se oprească aici. Mai mult, el a și plecat la București, pentru a convinge Federația să acorde Aradului organizarea turneului final la grupa mare. Nu putem spune decât atât: Bravo, Cristi!

FC UTA ‘89, la grupa mică s-a impus în trei rânduri, dar de Sârbianca Giuchici nu a putut trece. A fost de-ajuns un singur pas greșit, pentru ca turneul final să se îndepărteze de copiii pregătiți de Florin Voinea. Un alt tânăr antrenor, care are tot viitorul în față. Așa că, nu trebuie făcută o tragedie din ratarea calificării. Nu-i nimic, Florine! Capul sus și așteptăm să-ți iei revanșa la anul, când elevii tăi au dreptul să participe din nou la acest Memorial.

C.S.Ș. GLORIA ȘI-A DEMONSTRAT VALOAREA

Ieri, s-au disputat ultimele patru jocuri ale memorialului. În primul meci s-au întâlnit Corvinul Hunedoara și Gloria Reșița (grupa 1988), hunedorenii obținând o victorie la pas cu 5-1.

Meciul decisiv al grupei 1988 s-a disputat între C.S.Ș. Gloria Arad și C.S.Ș. 1 Timișoara. Jucătorii lui Cristi Păcurar au reușit calificarea la faza finală a memorialului, impunându-se cu 3-1 după un joc excelent, în care s-au remarcat „motoarele“ Husar și Oneț. Deși era deja câștigătoarea grupei 1989, Sârbianca Giuchici a întâmpinat destule probleme în jocul cu cea mai slabă echipă a turneului, Minerul Motru. La pauză, scorul era 1-0 în favoarea motrenilor iar președintele timișorenilor, Miroslav Giuchici, a contestat vârsta unuia din jucătorii adverși. Cum în repriza secundă, echipa sa și-a revenit înscriind cinci goluri, temperamentalul președinte și-a retras contestația, mai ales că, în caz de victorie cu 3-0, autorii golurilor nu mai contau în lupta pentru titlul de golgeter, iar jucătorul său Gabriel Torje avea de pierdut.

În fine, în ultimul joc s-au aflat față în față UTA și Corvinul Hunedoara, jucătorii antrenați de Florin Voinea învingând cu 3-1, nu fără emoții însă.

Rezultate

● Corvinul Hunedoara - Gloria Reșița 5-1 **Au marcat:** Duralia (3), Cristian, Menea respectiv Rus.

● C.S.Ș. Gloria Arad - C.S.Ș. 1 Timișoara 3-1 **Au marcat:** Oneț, Husar, Geangu respectiv Crișan.

● Sârbianca Giuchici - Minerul Motru 5-1 **Au marcat:** Torje, Zaluschi, A. Ilie, Blenche (2) respectiv Culcea.

● UTA - Corvinul Hunedoara 3-1 **Au marcat:** Toader, Dan, Popa respectiv Tout (autogol).

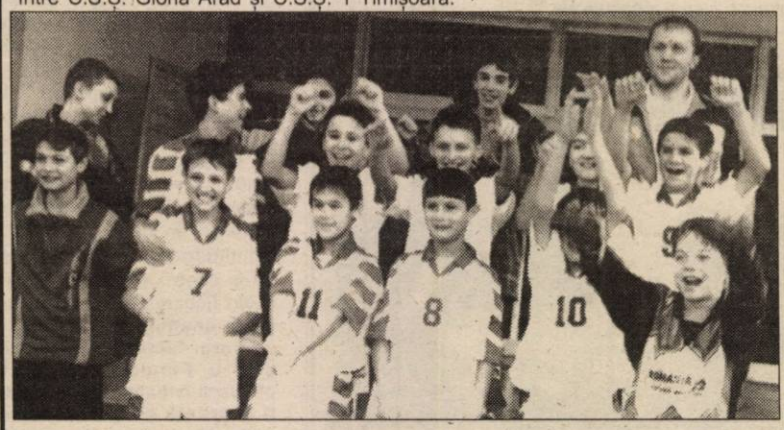

Bucuria victoriei în variantă CSȘ Gloria Arad.

CLASAMENTE FINALE

Grupa 1988

1. C.S.Ș. Gloria Arad	4	3	1	0	10-3	10 p.
2. C.S.Ș. 1 Timișoara	4	3	0	1	14-3	9 p.
3. C. Hunedoara	4	2	1	1	10-4	7 p.
4. Știința Târgu-Jiu	4	0	1	3	3-12	1 p.
5. Gloria Reșița	4	0	1	3	4-19	1 p.

Grupa 1989

1. Sârbianca Giuchici	4	4	0	0	12-1	12 p.
2. UTA	4	3	0	1	13-7	9 p.
3. Corvinul Hunedoara	4	2	0	2	6-7	7 p.
4. Sporting Reșița	4	1	0	3	5-9	3 p.
5. Minerul V. Motru	4	0	0	4	3-15	0 p.

GIUCHICI „NAȘUL“ LUI VOINEA

A doua zi a Memorialului „Gheorghe Ola“ a debutat cu partida contând pentru grupa 1988 dintre C.S.Ș. Gloria Arad și Știința Târgu-Jiu. S-au impus elevii lui Cristi Păcurar, după o partidă dominată în totalitate, prin golurile înscrise de Husar și Oneț. Tot în grupa 1988 s-a disputat jocul dintre C.S.Ș. 1 Timișoara și Corvinul Hunedoara, câștigat de timișoreni după un meci extrem de strâns. La ora 10, a venit rândul grupei 1990. Mai întâi, UTA a învins cu 4-2 Sporting Reșița mai greu decât arată scorul, evoluând fără „nervul“ din partida de vineri când a spulberat Minerul Venus Motru. Echipa care a impresionat cel mai puternic prin tehnicitate și omogenitate, Sârbianca Giuchici, a învins cu 2-0 pe Corvinul Hunedoara.

De la ora 15 a fost din nou rândul celor de la C.S.Ș. Gloria să evolueze pe parchetul Sălii Sporturilor, dar, din păcate nu au reușit decât un rezultat de egalitate, 2-2, în compania Corvinului Hunedoara. Tot un egal, de această dată 3-3, am consemnat la meciul dintre Știința Târgu-Jiu și Gloria Reșița, scorul evoluând spectaculos, de la 2-0 pentru reșițeni ajungând la un moment dat 3-2 în favoarea celor din orașul de pe Jiu, egalarea producându-se pe final.

Cel mai așteptat joc a fost cel dintre UTA și Sârbianca Giuchici. Aproape 500 de spectatori au asistat la o partidă extrem de spectaculoasă și tensionată, câștigată de timișoreni cu scorul de 4-0, cu toate că elevii lui Florin Voinea n-au fost mai prejos decât adversarii lor, ratând cât pentru trei meciuri fiind urmăriți și de ghinion. Un moment „fierbinte“ s-a produs atunci când patronul timișorenilor, Miroslav Giuchici, a pătruns pe teren nemulțumit - pe nedrept - de o decizie a cuplului Apătean-Zau, lucrurile fiind la un pas de a degenera neplăcut. În cele din urmă, spiritele s-au calmat, dar a fost nevoie de intervenții din tribună pentru a-l liniști pe vulcanicul Giuchici.

Sârbianca Giuchici a „măturat” totul la grupa de vârstă 1989.

Ultimul meci de sâmbătă s-a disputat între Minerul Motru și Sporting Reșița, reșițenii impunându-se cu 2-1.

Rezultate:

Grupa 1988

● C.S.Ș. Gloria Arad - Știința Tg- Jiu 2-0 **Au marcat:** Husar, Oneț

● C.S.Ș. 1 Timișoara - Corvinul Hunedoara 1-0 **A marcat:** Crișan

● C.S.Ș. Gloria Arad - Corvinul Hunedoara 2-2 **Au marcat:** Husar (2), respectiv Malița (autogol), Duralia.

● Știința Tg. Jiu - Gloria Reșița 3-3 **Au marcat:** Medelea, Murdăreș, Tarnat respectiv Birău, Nicolae, Ciurea.

Grupa 1990

● UTA - Sporting Reșița 4-2 **Au marcat:** Popa, Toader, Polgar (2) respectiv Dumitru, Bălan

● Corvinul Hunedoara - Sârbianca Giuchici 0-2 **Au marcat:** Torje, Simon

● UTA - Sârbianca Giuchici 0-4 **Au marcat:** Polgar (autogol), Torje (2), Adrian ilie

● Minerul Venus Motru - Sporting Reșița 1-2 **Au marcat**: Găman, respectiv Janai (2).

DECLARAȚII LA CALD

Cristian Păcurar (antrenor C.S.Ș. Gloria Arad): „În legătură cu acest turneu, aș vrea să spun că organizarea a fost de nota 10. Făcând referire la echipa mea, noi am început turneul mai greu, mai emotivi, dar pe parcurs ne-am revenit, băieții și-au dat drumul la joc, atingând vârful de formă în ultimul joc, cu prima clasată C.S.Ș. 1 Timișoara. Mă așteptam să începem mai puternic turneul, dar sper ca în cele trei săptămâni câte au mai rămas până la turneul final să remediem toate deficiențele.”

Miroslav Giuchici (președinte Sârbianca Giuchici): „În primul rând doresc să urez un an nou fericit tuturor cititorilor ziarului „Adevărul”. Cu mici excepții, turneul a fost organizat bine. Cunoșteam echipa UTA, despre celelalte echipe participante nu știam prea mult, dar mi-am dat seama de potențialul lor după primele meciuri. S-a creat o atmosferă falsă în jurul meciului decisiv între UTA și Sârbianca, care a agitat spiritele atât în teren cât și în afara lui. Am și eu partea mea de vină, dar numai prin acest mod am reușit să mai „îndulcesc” arbitrajele. La turneul final ne vom bate pentru fiecare meci și sper să facem o figură cât mai bună.”

Florin Voinea (antrenor F.C. UTA): „Consider că a fost un turneu reușit și chiar dacă ne-am clasat pe locul al doilea nu ne-am făcut de rușine. Cu toate că echipa nu s-a ridicat la pretențiile cerute, acest turneu a fost o experiență care cred eu că ar trebui repetată cât mai des. Jucătorii de la Sârbianca au fost mai concentrați decât noi, și-au dorit mai mult victoria. E adevărat, am avut și nesansă, ratând exasperant. Doresc să felicit echipa învingătoare, pe care o văd favorită la turneul final. Noi sperăm să ne luăm revanșa anul viitor.”

Radu Zahiu (delegat F.R.F.): „A fost un turneu organizat bine de conducerea A.J.F., care a creat condiții excelente de desfășurare. Comentariile din sală asupra arbitrajelor au fost făcute de oameni care nu se pricep. Eu consider arbitrajele bune și chiar foarte bune.”

Ionuț Leac (președinte Comisia de copii și juniori A.J.F.): „Consider că A.J.F. și-a îndeplinit obligațiile de gazdă, asigurând condiții bune de cazare și de desfășurare a jocurilor. Antrenorul Cristi Păcurar și directorul Școlii Sportive, Marcel Sârbu se vor afla marți, la ora 12 la București când se va decide locul de organizare a fazei finale a Memorialului „Gheorghe Ola”. Sperăm să obținem dreptul de organizare la Arad, cu ajutorul domnului Nicolae Pantea și al delegatului FRF la acest turneu, Radu Zahiu, care s-a arătat încântat de condițiile oferite de orașul nostru.”

Evidențiații echipelor arădene: Cosmin Coste, Marius Husar, Darian Mot, Remus Oneț

EI AU DUS GREUL

Au fost permanent în focul luptei, atenți la cel mai mic detaliu, uneori înțelegători dar când se impunea autoritari și ceea ce este mai important au dus la bun sfârșit o competiție în care toți au dorit să câștige. Membrii Comisiei de Organizare, Radu Zahiu, Ionuț Leac, Nicolae Selejan, Dan Coman, și crainicul Gabriel Hărduț au dus într-adevăr greul competiției alături de cei opt cavaleri ai fluierului, toți divizionari C, Nicolae Dehelean, Adrian Apătean, Victor Ciurescu, Marius Axente, Doru Herțeg, Paul Zau, Dănuț Ologeanu, Silviu Mocanu. Micile probleme inerente pentru un turneu cu o astfel de miză nu pot șterge cu buretele munca depusă de cei care au vegheat la buna desfășurare a Memorialului „Gheorghe Ola”.

Pagină realizată de: DANIEL SCRIDON, CĂLIN MNERIE, RADU ROMANESCU
Foto: VIOREL MUSCA

CAMPIONATUL JUDEȚEAN „ONOARE" ÎNTRE TUR ȘI RETUR

ÎNFRĂȚIREA IRATOȘU VREA UN LOC ÎN ELITA FOTBALULUI JUDEȚEAN

Locul I: 13 10 1 2 34-15 31 (+10)

Ani de zile, Înfrățirea Iratoșu s-a mulțumit cu puțin. Adică, locuri călduțe în campionatul Județean „Onoare". Forțând nota puțin, un fel de Gloria Bistrița, pe vremuri, în Divizia B.

Acum, mai exact, în ediția de campionat 2000/2001, echipa din Iratoșu și-a propus un alt obiectiv. Îndrăzneț, la prima vedere, dar realist, dacă ținem cont de valoarea lotului de jucători și de dorința locuitorilor comunei de a avea echipă în primul eșalon al fotbalului județean. Și-atunci, când toți se unesc, nu poate ieși decât o treabă bună. Primăria sprijină activitatea fotbalistică, iar sponsorii mai mari ori mai mici au început să „cotizeze" ba cu bani, ba cu echipament sportiv, lucruri esențiale în drumul spre afirmare.

♦♦♦ *Echipa din Iratoșu, într-un echipament nou, primit de la un sponsor generos.* ♦♦♦

A contat mult și întoarcerea acasă a fiilor comunei. Foști jucători divizionari, M. Pall și Z. Bokor au venit la Înfrățirea pentru a pune umărul la formarea unei echipe competitive, bazată aproape exclusiv pe tineri localnici. Cei doi trăiesc aici a doua tinerețe fotbalistică, experiența lor fiind în dese rânduri „cheia" succeselor echipei din Iratoșu.

Locuitorii comunei vin în număr mare la meciurile echipei și sunt buni cunoscători ai fenomenului sportiv. Dau dovadă de fair-play și aplaudă când văd o echipă mai bună, dar știu să fie și „răi" atunci când unii „fluierași" se dau în spectacole de prost gust. Toți pun câte 5000-10.000 de lei în „pălărie" pentru o bere la băieți după meci. Nu este nevoie de bilete, toți dau cu plăcere, iar echipa nu uită să-i răsplătească cu goluri.

La jumătatea campionatului, Înfrățirea Iratoșu conduce detașat în clasamentul Seriei A din „Onoare". Cele 5 puncte avans față de urmăritoarele Voința Macea și Progresul Pecica se pot dovedi a fi hotărâtoare în perspectiva returului. Apărarea este punctul forte al echipei. Dacă nu punem la socoteală „accidentul" din etapa a 9-a de la Macea (scor 0-4 și prima înfrângere pentru Iratoșu), avem în față o defensivă „beton" cu mai puțin de un gol primit pe meci. Un mare merit îl are și antrenorul-portar Mihai Pall, care a închis bine buturile porții formației de pe primul loc în „Onoare".

Acasă, Iratoșu nu a pierdut nici un punct, ba a făcut scor și cu o principală contracandidată, Progresul Pecica. De pe terenuri străine, Înfrățirea a cules 10 puncte, multe dintre acestea în chiar primele etape, atunci când echipele se aflau încă în faza de căutări.

Pentru ca un Toma, Săpungiu, Buza, Mezö, Lovas ori Czank să evolueze din toamnă în Divizia D ar mai fi câte ceva de pus la punct. Și aici ne referim la baza sportivă, care încă este în suferință. Dar, cunoscând ambiția localnicilor, suntem convinși că vor găsi până la urmă soluțiile financiare necesare transformării bazei sportive într-una competitivă. Dacă s-a putut la nivelul echipei, de ce nu s-ar reuși și la baza sportivă. Practic, pentru cei din Iratoșu este o nouă provocare. Pentru că, dacă totul decurge normal, drumul spre promovare e cu 5... puncte mai scurt pentru Înfrățirea Iratoșu.

DANIEL SCRIDON

Seria A

Voința Macea are - fără îndoială - unul dintre cele mai experimentate loturi din „Onoare", majoritatea jucătorilor apărând culorile echipei și în sezonul trecut, când - din păcate - nu s-a putut evita retrogradarea din Divizia D. Totuși, a fost o experiență benefică, care acum iese la iveală printr-o clasare promițătoare după prima jumătate a campionatului. Simpaticul primar, Ion Mercea, are deasemenea un mare merit în revigorarea unei echipe, care la un moment dat se afla în pragul desființării. ■ **Progresul Pecica** beneficiază de cea mai bună bază sportivă la acest nivel, pentru că, după cum se știe, împarte terenul din Pecica cu divizionara C, West Petrom Arad, care are tot interesul să întrețină concheta bază pecicană. Asta nu înseamnă că oameni cu dragoste pentru fotbal, precum principalul susținător al Progresului, Petru Antal, se dau la o parte când vine vorba de păstrarea în cele mai bune condiții a arenei din Pecica. Un teren pe care Progresul cu greu cedează puncte, jocurile din deplasare fiind cele care - pentru moment - pun 5 puncte între pecicani și liderul, Iratoșu. ■ **Inter Zimand Cuz** este revelația acestui tur de campionat, venită din „Promoție", formația antrenată de Gheorghe Apostol este - iată - pe un loc onorant. O performanță remarcabilă, la care și-a adus contribuția - deopotrivă - echipa, antrenorul și președintele Mihai Kelemen, acesta din urmă un sufletist care are în plan promovarea în Divizia D de-abia anul viitor. Până atunci, prioritățile sunt altele, consolidarea bazei sportive, cu accent pe renovarea vestiarelor. În rest, deși este o echipă mică, Inter Zimand Cuz are gânduri mari, iar formarea unei echipe de juniori, la acest nivel, ne arată - cum nu se poate mai bine intențiile conducerii. ■ **Unirea Sântana** este o prezență constantă în prima jumătate a clasamentului. Chiar dacă locul 5, ocupat la sfârșitul turului confirmă cele spuse, elevii lui Petru Budiu nu se află tocmai în apele lor. Evoluții și rezultate alternante, unele eșecuri neașteptate îndepărtează serios echipa din Sântana de vârful ierarhiei. Chiar dacă are un joc mai bun pe terenurile străine, Unirea nu a cules roadele scontate. Poate de la primăvară... ■ **Olimpia Bârzava** a renăscut din propria cenușă. Dacă anul trecut se zbătea pentru a nu retrograda, iată că implicarea primarului Adinel Popovici a făcut mult bine echipei din Bârzava. Jocurile, în special cele de pe teren propriu, sunt tratate cu maximă seriozitate, iar în deplasare. Olimpia este o „nucă tare" pentru orice formație. Cu cifra 0 în dreptul adevărului, cei din Bârzava stau liniștiți pe un reconfortant loc 6, care îi înscrie deocamdată printre protagonistele seriei. ■ **Podgoria Ghioroc** a dezamăgit în primele treisprezece etape ale campionatului. Echipa a venit totuși dintr-un eșalon superior și are în componență câțiva jucători ce ar mai putea face față chiar primului eșalon județean: Vlădoaia, Gherase sau Ardelean. Aproape toate „ciocnirile" din deplasare au fost pierdute la scor, întâlnirile din „podgorie" fiind cele care au salvat imaginea trupei pregătite de neobositul Ștefan Șofronici. ■ **Unirea Felnac** se află în scădere vizibilă de formă față de sezoanele anterioare. Lotul s-a subțiat odată cu chemarea sub arme a 3 jucători de bază, peste care s-au adăugat și alte plecări neprevăzute. Cert este că Felnacul nu mai sperie pe nimeni și dintr-o echipă ce se bătea pentru promovarea în „D" a devenit o formație de pluton, ce se află mai aproape de „zona minată" a ierarhiei decât de locurile fruntașe. ■ **Unirea Șeitin** și-a „revenit din pumni", după un început de sezon mai ezitant. Un fost locuitor al Șeitinului, stabilit de câțiva ani în Germania, a mai ridicat moralul echipei de suflet prin donarea a două rânduri de echipament nounouț și a promis și alte investiții pe viitor. Apoi, recuperarea după unele accidentări ale „pieselor grele" Zaharia sau Roșca a mai dres situația și Unirea poate visa frumos în retur. ■ **Partizan Satu Mare** reprezintă o echipă în formare care vrea multe dar, deocamdată, a reușit destul de puține. Antrenorul „Nuțu" György are la dispoziție un lot fără mari individualități, întărit cu doi fotbaliști timișoreni, ce vor trebui să pună osul la urcarea echipei în clasament. ■ **A.S. Telecom** a „furat" locul în serie a „decedatei" echipe I.C.R.T.I. Arad, a cărui susținător, Ghiță Ghinga se află pe baricade și susține cum poate noul team. Tehnicianul Ștefan Gall are sub comandă doar jucători ai Telecomului, care și-au terminat de curând junioratul și au nevoie de cât mai multe jocuri în picioare pentru a prinde lotul mare al divizionarei C. Startul a fost greoi, dat „telefoniștii" se află într-o vizibilă revenire de formă. ■ **Stăruința Dorobanți**, odinioară regina remizelor, în acest sezon a dat-o pe înfrângeri, nu mai puțin de opt din 13 partide disputate și deși are un golaveraj pozitiv, se află în plină zonă retrogradantă. Inexplicabil, pentru că lotul, în mare, este același din ultimii ani, probleme financiare grave nu sunt, dar schimbarea la față este evidentă. Poate o mai mare încredere în propriile mijloace ar putea redresa corabia celor din Dorobanți, începând cu prima etapă a returului. ■ **Șoimii Șimand**, sau o altă aristocrată a eșalonului secund județean căzută în dizgrație. Lipsa banilor pare a fi principala cauză pentru care „șoimii" nu mai zboară ca altădată. Tehnicianul, Dumitru Truț mai crede, încă în steaua echipei sale și chiar dacă se anunță un retur de foc, evitarea retrogradării pare a fi la îndemâna celor din Șimand. ■ **F.C. Sânleani** la cei doi anișori ai săi se pare că nu a căpătat experiența necesară, iar campionatul județean „Onoare" se dovedește o pălărie prea mare pentru elevii lui Gheorghe Curuțiu. Banii nu lipsesc, prin bunăvoința domnului Ioan Bulzan, iar politica clubului este una sănătoasă. Se pune mare accent pe creșterea copiilor și juniorilor care își arată „colții" în campionatele județene. Să nu se creadă că seniorii sunt neglijați, dar, deocamdată, lipsa de omogenitate o aruncă pe F.C. Sânleani pe ultima poziție a seriei.

CĂLIN MNERIE

Seria B

▼ **Vulturii Socodor.** Fosta divizionară „D" începe să revină spre eșalonul unde a cunoscut consacrarea. După o promovare din „Promoție", Vulturii au realizat un final de tur excelent care îi impune drept principala contracandidată a Armoniei. Lângă echipă au venit și oameni cu bani, așa că totul este posibil. ▼ **Crișul Alb Șicula.** O altă revelație a acestei serii o reprezintă Șicula, formație nou-promovată care a reușit în permanență, să se găsească pe podiumul „Onoarei". Se vede că implicarea primarului Aurel Radița a fost de bun augur. Cu o echipă tânără și de perspectivă, Șicula poate spera la mai mult în viitor. ▼ **Dinamo Sebiș.** Polițiștii sebișeni trag din răsputeri ca urbea de la poalele Munților Codru Moma să nu rămână fără echipă în Divizia D, ținând cont de șansele reduse ale Crișanei de a nu retrograda. Cei de la Dinamo vizează „barajul", însă o speranță pentru promovare directă mai există. ▼ **Victoria Berechiu**. Surprinzătoare evoluția celor din Berechiu, care după problemele ce i-au măcinat ani de zile au renăscut din cenușă ajungând pe „cinci" în „Onoare". Evoluând bine pe teren propriu, Victoria are perspective liniștite pentru retur. ▼ **Dinamo Zărand.** Una dintre noile promovate care nu s-a făcut de râs în acest tur. Chiar dacă terenul din Zărand s-a dovedit în multe rânduri o adevărată „groapă cu lei" este de remarcat pofta de joc pe care cei de pe malul Crișului Alb o au și acasă și în deplasare. ▼ **Minesis Gurahonț.** După un început excelent de campionat, cei din Gurahonț au pierdut treptat cadența coborând spre mijlocul clasamentului. Neimplicarea unor factori de decizie în parcursul echipei nu permit realizarea viselor de mărire. ▼ **Progresul Nădab.** După foarte mulți ani, nădăbanii respiră aerul „Onoarei". Și nu oricum, ci printr-o evoluție curajoasă, care deocamdată îi scutește de griji. E drept că puține echipe se pot impune pe terenul din Nădab, unde legea se impune uneori și neortodox. ▼ **Recolta Apateu**. Cei din Apateu rămân una dintre formațiile liniștite din „Onoare". An de an, Recolta adună puncte albe pentru zile negre reușind să se mențină în divizie. Chiar dacă returul se anunță dificil, Apateul poate spera să se salveze fără mari emoții. ▼ **Cetate Dezna.** Destul de greu s-au acomodat cei din Dezna cu rigorile unui eșalon superior. Seriile de rezultate negative au mai fost atenuate cu câte o surpriză plăcută însă, mai e mult până departe. ▼ **Dacia Beliu.** După retrogradarea din „D", cei din Beliu sunt în cădere liberă, începutul de campionat fiind dezastruos. Cu greu au venit primele succese, însă mult prea puține pentru blazonul Daciei. Salvarea de la retogradare poate fi singura satisfacție. ▼ **Flacăra Țipari.** Obișnuiți cu subsolul clasamentului, cei din Țipari nu își fac mari iluzii de la acest campionat. Pasivul de „-10" la „adevăr" atârnă greu în balanță și astfel prespectivele unei eventuale menținere în divizie par doar o iluzie. ▼ **Viitorul Șepreuș.** Surprinzător de slabă comportarea celor din Șepreuș care au realizat un tur sub așteptări, concretizat pozitiv prin doar trei victorii. Cei din Șepreuș trebuie să își rezolve cât mai repede problemele de lot până nu va fi prea târziu. ▼ **Minerul Moneasa.** „Lingura de lemn" a Seriei B aparține celor din Moneasa, care se prezintă precum stațiunea balneoclimaterică pe care o au la dispoziție: în cădere liberă, fără implicare deosebită din partea nimănui. După retragerea din „D", Moneasa se îndreaptă cu pași siguri spre „Promoție", doar o minune mai putând produce renașterea „minerilor".

DACIAN TODUȚA

ARMONIA INEU TACE ȘI FACE, IAR REZULTATELE SE VĂD

Locul 1: 13 11 1 1 46-10 34 (+16)

Foarte puțin a durat lupta pentru supremația Seriei B din Campionatul Județean „Onoare". Practic, două echipe emiteau pretenții la locul I: Armonia Ineu și Vulturii Socodor. Însă, cu un lot superior valoric, după 13 etape, adică la jumătatea turului, ineuanii s-au instalat confortabil în fotoliul de lider, cu opt puncte diferență la „adevăr" și cinci, în clasamentul general. Beneficiind de aportul unor fotbaliști cu vechi state în Divizia D, precum Fl. Bun, Șerban, Avram, Zopota, Tulcan ori Nicodin, ineuanilor nu le-a fost prea greu să-și impună punctul de vedere pe majoritatea terenurilor unde au evoluat.

Armonia Ineu a pornit mai greu, reușind doar o remiză în prima etapă, în deplasare, 2-2, la Berechiu. După o victorie pe teren propriu a venit derby-ul din etapa a III-a cu Vulturii Socodor, pe terenul acesteia. Gazdele s-au impus cu 4-2, dar apoi - cu motoarele turate la maximum - elevii antrenați de Nicolae Pintilie au câștigat peste tot, de remarcat fiind faptul că în treisprezece etape au primit doar zece goluri. În tot acest timp, ineuanii au tăcut și au făcut, realizând 10 izbânzi consecutive.

Deși la început nu se vorbea de promovare, probabil datorită startului ratat, acum președintele Viorel Șerban nu concepe ca echipa să nu promoveze în Divizia D, un deziderat care poate aduce multă bucurie în sufletele iubitorilor de fotbal, care vor avea echipă de Divizia D, în cazul în care „Tricotajele" vor promova, sau vor vedea derby-uri adevărate, între cele două echipe. Cei care au contribuit la realizările din turul campionatului sunt următorii: Ban, L. Dulhasz - portari, Șerban, Avram, Horvath, Blidar, Zopota, Fărcuța, Bordoș, Nica, Fl. Bun, Tulcan, Pag, Morar, Tripa, Șurtea și Nicodin - jucători de câmp. Antrenori sunt N. Pintilie și G. Blidar.

Cu o bază sportivă de invidiat, deoarece „Armonia" joacă, la fel ca și „Tricotajele", pe arena numărul 1 din Ineu, plus un sprijin consistent din partea firmei D & DAN (patron Daniel Toader) și cu un avans liniștitor în clasament, cei de la Armonia pot fi o „partidă bună" pentru Divizia D.

În acest sens, cel mai probabil săptămâna viitoare, la Armonia Ineu sună goarna pentru începerea pregătirilor. Pe lângă vreo trei jucători noi, lidera Seriei B din „Onoare" dorește să „împuște" și 10 zile de cantonament la Moneasa. Totul, pentru o evoluție remarcabilă și în retur, care să însemne, în același timp, ridicarea ștachetei, adică Divizia D. Multă baftă!

LEO SFÂRA

Dialoguri de vacanță

„VISEZ LA MAI MULT...“

◆ afirmă Claudiu Drăgan, fotbalistul echipei Dinamo

– Pe „Iedu“, cum este alintat de prieteni l-am prins cu două zile înaintea plecării la București. L-am abordat direct. Cum ai petrecut această vacanță?

– Frumos, dar a trecut repede. O săptămână acasă, la ai mei, cu tăiatul porcului, apoi, patru zile la Herculane, cu „trupa de șoc“...

– Acolo te-a prins noul mileniu?

– Da, cu Todea, Panin, Botiș și vreo șapte verișori de-ai lui Sorin.

– Când trebuie să fii la București?

– Luni (n.a: astăzi), la 10,30. Cantonamentul lui Dinamo va avea loc la Sovata, dar nu se știe când. Totul depinde de programul „națională“, deoarece, dl. Dinu ne vrea pe toți la Sovata.

– Claudiu, ești mulțumit de evoluția echipei tale în turul campionatului?

– Dacă ținem cont de problemele pe care le-am avut și asupra cărora nu mai are rost să insist, consider drept bună evoluția noastră.

– De ce nu ești jucat?

– Nu știu. Eu sunt pregătit fizic și psihic, dar opțiunea este a d-lui Dinu, cel care face echipa.

– Mulți spun că după plecarea lui Nicolae vei prinde mai ușor „11“-le lui Dinamo. Ce zici?

– Sper așa să fie. Depinde însă și de mine de cum mă pregătesc și dacă „o bag în ațe“.

– Cum e viața de București? Te-ai acomodat?

– Nu prea am tangențe cu ea. Programul îmi este încărcat, antrenamente, odihnă, antrenamente și iar somn. M-au ajutat și colegii, care m-au primit bine.

– Fratele tău Alin, îți calcă pe urme...

– Am auzit și eu lucruri bune despre el. Sper să ajungă să-l convingă pe dl. Tisza că are valoare și merită să joace titular la UTA.

– ... să-l vadă cei de la Dinamo. Ce-ai zice de un „tandem Drăgan“ în „Groapă“?

– Așa s-a spus și pe vremea când am jucat la UTA, dar n-a fost să fie. Sper să nu mă mai prindă la Dinamo. Pe când va veni el, eu să fiu plecat. Este Dinamo echipa mea de suflet, dar visez la mai mult.

– Să joci undeva pe-afară?

– Firesc. Mi-ar place să evoluez în campionatul Spaniei, unde, marcajul la atacanți este mai lejer.

– Claudiu ce părere ai de parcursul fostei tale echipe, UTA?

– Mi se pare că UTA merge bine și îi doresc să ajungă cât mai repede în prima divizie.

– Ce îți dorești de la anul acesta?

– Să fie unul măcar la fel de bun ca anul 2000. Adică să obțin cupa și campionatul cu Dinamo. Iubitorilor fotbalului din Arad le doresc sănătate, bucurii și mulți bani.

– Îți mulțumesc.

DANIEL SCRIDON

Baschet feminin

B. C. ICIM ÎȘI AMÂNĂ PLECAREA ÎN CANTONAMENT

● O nouă jucătoare din Belarus, în probe la Arad

Pentru B. C. ICIM Arad anul nu a început sub cele mai bune auspicii. După plecarea lui Carmen Nastor la echipa germană de primă divizie, Halchten Linden, iată că o altă problemă a apărut. Este vorba de amânarea cantonamentului de iarnă cu o săptămână, din motive ce nu țin neapărat de conducerea echipei campioane a României. Cu toate eforturile și „pilele“ managerului echipei, dl. Stelian Văduva, la Hotelul Caraiman din Poiana Brașov - locul de pregătire din ultimii ani a ICIM-ului în perioada de iarnă - nu s-au mai găsit locuri. Există însă promisiuni și speranțe pentru perioada 15-24 ianuarie a.c., așa că B. C. ICIM își va continua pregătirea la Arad, cu câte două antrenamente zilnice, urmând a pleca mai târziu la munte.

„Aș fi putut să le duc la o cabană, dar noi suntem campioni. Cum pot să duc eu echipa campioană într-o cabană? Amânăm cantonamentul o săptămână, dar stăm în condiții de lot național“ - ne-a declarat Stelian Văduva.

La primul antrenament din acest an, antrenorul George Mandache le-a avut pe toate fetele la dispoziție, ba, chiar mai mult decât atât. Pentru că, Olga și Natașa „stranierele“ B. C. ICIM-ului, nu s-au întors cu mâna goală din Belarus, ci cu o jucătoare. Este vorba de o fată de 21 de ani, **Alesya Belevich**. Ea are 1,87 m și spune că se descurcă cel mai bine pe postul patru, adică, al doilea pivot. Ea va rămâne în probe la Arad pentru ca antrenorul Mandache să-și facă o imagine asupra calităților ei. Chiar astăzi, Alesya va fi supusă unui control medical, urmând a se pregăti cot la cot cu celelalte fete până la finele acestei săptămâni. După „amicalul“ preconizat a avea loc cu Universitatea Oradea, tehnicianul echipei arădene va lua o hotărâre în privința noii sosite la Arad. Dacă aceasta va urca la munte cu echipa, vor fi demarate imediat tratativele dintre federații, pentru a i se perfecta transferul la B. C. ICIM.

„De la Poiană, vom pleca direct la Târgoviște, unde, pe 27 ianuarie, jucăm, poate, cel mai important meci din acest campionat“ - ne-a mai spus Stelian Văduva.

DANIEL SCRIDON

Va reuși oare, Alesya să se alăture fetelor de la BC ICIM la salutul galeriei? Noi i-o dorim din tot sufletul.

Foto: **ȘTEFAN MATYAȘ**

Sărbătoarea „vulturilor”!

Echipa de pe locul secund în Seria B a Campionatului Județean „Onoare“, „Vulturii“ Socodor, a găsit un mod original de a sărbători trecerea în noul mileniu și comportarea bună din turul campionatului. Intenționat au amânat banchetul de la sfârșitul primei părți a campionatului, pentru a se obișnui în noul an cu sărbătorile. Aceasta, deoarece „Vulturii“ nici nu se pot gândi la o altă variantă decât la „zborul“ în Divizia D. Astfel, vineri seara în discoteca Club Alpin din Socodor (patroni Marcel Moise și Marius Otavă), în organizarea primăriei din localitate (primar Ioan Jura și vice-primar Dan Pantea) și a președintelui clubului dr. Taha Abed, toți cei care au contribuit la bunul mers al lucrurilor în anul trecut s-au adunat pentru a închina o cupă de șampanie și a petrece câteva ore de bună dispoziție.

La apelul antrenorului principal Mihai Petcuț, „secunzii“ Dumitru Buruiană și Robert Rudasits i-au convocat pe jucători pentru acest „antrenament“ reușit. Ca invitat de onoare a fost prezent d-nul Claudiu Cristea, vice-președintele Consiliului Județean Arad, care a rămas impresionat de atmosfera de la Socodor.

Cu toții, de la jucători la membrii conducerii doresc ca și peste patru luni să se întâlnească într-un cadru festiv, pentru a sărbători ascensiunea „vulturilor“ către un eșalon superior.

ADELA CIOLOCOI

HANDBAL

Înfrângere pentru Oltchim

Echipa feminină de handbal Oltchim Rîmnicu Vîlcea a fost învinsă, sîmbătă, pe teren propriu, cu scorul de 24-19 (13-10), de formația norvegiană Larvik HK, în prima etapă a grupei C a Ligii Campionilor, partidă transmisă în direct de Pro TV.

Golurile echipei vîlcene au fost marcate de Simona Gogîrlă (11), Steluța Luca (5), Cristina Vărzaru, Maria Rădoi și Alla Plokhova, cîte unul.

Componența formația Oltchim a fost următoarea: Tatiana Vorozhtsova (Ildiko Kerekeș) - Cristina Vărzaru, Steluța Luca, Maria Rădoi (Aurelia Stoica), Simona Gogîrlă (Carmen Nițescu), Alla Plokhova (Vicotrina Bora), Olena Radcenko (Petronica Fedorneac).

La partidă au asistat aproximativ 2.000 de spectatori. Printre cei prezenți s-au aflat președintele Federației Române de Handbal, Cristian Gațu, și două foste jucătoare ale echipei Oltchim, Mariana Tîrcă și Liliana Țopea.

Silcotub face scor

Echipa feminină de handbal Silcotub Zalău a învins, sîmbătă, pe teren propriu, cu scorul de 37-16 (11-9), formația portugheză Madeira, în șaisprezecimile Cupei Cupelor.

Principalele marcatoare ale echipei Silcotub au fost Ramona Farcău (8 goluri), Daniela mararіuc (9 goluri) și Doina Roman (8 goluri).

Partida retur va avea loc pe 13 ianuarie, la Madeira.

FOTBAL INTERNAȚIONAL

„Il Calcio“ - etapa a XIII-a:

Juventus-Fiorentina 3-3; Vicenza-Bari 1-0; Parma Reggina - 0-2 ; Atalanta-Roma 0-2; Bologna-Brescia - 1-0 ; Lecce-Verona - 4-2; Lazio-Napoli - 1-2; Perugia-Udinese - 3-1.

Pe primele locuri în clasament:

1. Roma 32 p; 2.Juventus 24 p; 3.Atalanta 22 p.d

Primera Division - etapa a XVII-a:

Malaga-Bilbao 2-1; Alaves-Real Madrid - 1-3; Celta Vigo-Las Palmas - 0-1; Osasuna-Villarreal - 1-0; Rayo Vallecano - Mallorca - 2-2; Espanol-Numancia - 2-0; Real Sociedad - Zaragoza - 1-1 ; Valladolid - La Coruna - 3-1; Valencia - Santander 1-0.

Pe primele locuri în clasament:

1.Valencia 35 (+9) p; 2.Real Madrid 35 p (+8) ; 3. Deportivo 31 p.

Franța, Cupa Ligii:

Le Havre-Olympique Marseille 4-1; Sedan-Lyon 1-2; Bordeaux-Lille 1-0; Ajaccio-St. Etienne 1-2 (după prelungiri); Auxerre-Red Star Paris 2-0; Toulouse-Niort 0-1; Amiens-Guingamp 3-1.

POLITICA SPORTULUI

Înainte de Revoluția din decembrie 1989, politica aproape că „făcea legea“ în sportul românesc. Clasa politică comunistă stabilea campioana la fotbal și la celelalte sporturi, campioană care de regulă se alegea dintre Steaua sau Dinamo, cluburi înființate odată cu venirea comunismului în România. Intervenția politicii în sportul românesc s-a făcut simțită și pe plan internațional. Cel mai mediatizat caz a fost cuceririea trofeului "Gheata de Aur" de către trei fotbaliști români, distincție care a fost oferită la ordin politic. Acest trofeu a fost desființat de UEFA după căderea comunismului, deoarece a intrat în posesia jucătorilor din Est prin metode incorecte. Cele mai frecvente situații întâlnite înainte de 1989 au fost meciurile trucate, apoi au figurat cazuri de intimidare și corupție, de jucători arestați sau de nume de sportivi schimbate, toate acestea purtând amprenta regimului comunist.

Partidul Democrat a reușit să-și impună oamenii în conducerea unor importante cluburi de fotbal din țară. Astfel, Simona Marinescu, ministru secretar de stat în Ministerul Muncii și Protecției Sociale, a fost cooptată în Consiliul de Administrație al FC Dinamo București, campioana en-titre, în timp ce colega ei de partid Anca Boagiu, ministrul Transporturilor, a devenit membră a Consiliului de Administrație a UFC Rapid București, una dintre cele mai iubite echipe din țară. Deputatul PD Alexandru Sassu a prins și el un loc în conducerea clubului Steaua București, cea mai titrată echipă română. Cei trei au reușit la recentele alegeri să-și asigure un loc în Parlament, Simona Marinescu ca senator de Vîlcea, iar Boagiu și Sassu ca deputați de București, respectiv de Timiș. De asemenea, fostul premier Radu Vasile este președinte de onoare al Federației Române de Ciclism, iar actualul prim-ministru Mugur Isărescu are și titlul de președinte de onoare al Federației Române de Șah. Vicepreședintele PD, Radu Berceanu, ministru al Industriei și Comerțului, este președinte al Federației Române de Modelism, iar președinte de onoare al Federației Române de hochei pe iarbă este Moeen Jan Naim, ambasadorul extraordinar și plenipotențiar al Republicii Islamice Pakistan în România.

Membrii Consiliului de Onoare al Comitetului Olimpic Român sunt personalități marcante ale vieții politice românești: Emil Constantinescu, Ion Iliescu, Oliviu German, Petre Roman, Adrian Năstase, Ion Diaconescu, Dan Marțian, Theodor Stolojan, Victor Ciorbea, Nicolae Văcăroiu și Radu Vasile. Ca și în anii trecuți, noul ministru al Tineretului și Sportului va fi un politician și nu un om de sport. Georgiu Gingăraș, nominalizat pentru acest portofoliu, este un om de afaceri din Argeș ce a reușit să ocupe fotoliul de deputat candidînd din partea PSDR, sub "umbrela" PDSR. Gingăraș va fi secondat din postul de secretar de stat pe probleme de sport de Nicolae Mărășescu, un om de sport care a mai ocupat această funcție în mandatul trecut al PDSR. Mărășescu, secretar general al Federației Române de Atletism, a obținut în alegerile locale un mandat de consilier municipal în București, din partea PDSR. Și Ligă Profesionistă de Fotbal are un reprezentatnt în clasa politică, pe Mircea Cezar Ionescu (PDSR), care a fost numit consilier general la Primăria Capitalei

Există însă și cazuri de personalități sportive care au încercat să acceadă în straturile superioare ale vieții politice. Drumul însă se pare că este mult mai anevoios decît în cazul contrar. Printre personalitățile sportive care au încercat să obțină un mandat în Parlament se numără Emeric Ienei, fost antrenor al echipei naționale de fotbal a României, care a candidat fără succes din partea Partidului Democrat pentru Camera Deputaților la Oradea. Tot fără succes au candidat fosta campioană la atletism Doina Melinte (pentru Camera Deputaților, PD - la Bacău) și Gheorghe Ștefan, președintele și principalul acționar al clubului de fotbal Ceahlăul Piatra Neamț (pentru Senat, PD - Neamț). De asemenea, unul dintre principalii finanțatori ai FC Steaua București, Gigi Becali, a candidat pentru un loc în Camera Deputaților din partea Comunității Italiene din România, dar nu a reușit. Actualul selecționer al națională de fotbal a României, Ladislau Boloni, a votat alături de Gyorgi Frunda, iar antrenorul pricipal al campionei en-titre la fotbal, Dinamo București, Cornel Dinu, a făcut parte din Comitetul de susținere al președintelui României, Ion Iliescu. Și totuși există o excepție: președintele Ligii Profesioniste de Fotbal, Dumitru Dragomir, a reușit să prindă un loc de deputat în Parlamentul României, candidînd din partea Partidului România Mare, la Vîlcea. Deși Dragomir promisese că, dacă va ajunge în Parlament se va bate pentru cauza sportului românesc, el a devenit vicepreședinte al Comisiei pentru industrie și servicii a Camerei Deputaților.

ROMÂNIA
JUDEȚUL ARAD
MUNICIPIUL ARAD
CONSILIUL LOCAL

HOTĂRÂREA Nr. 343 din 28.11.2000

privind INDEXAREA IMPOZITELOR ȘI TAXELOR LOCALE pentru anul 2001

CONSILIUL LOCAL AL MUNICIPIULUI ARAD,

Având în vedere:

- inițiativa Primarului Municipiului Arad
- prevederile art. 58 din Legea nr. 27/1994 privind impozitele și taxele locale, republicată, cu modificările și completările ulterioare;
- H.C.L.M. nr. 288/29.11.1999 privind impozitele și taxele locale republicată cu modificările impuse de O.U.G. nr. 15/1999;
- H.C.L.M. nr. 319/31.10.2000 privind impozitele și taxele locale pentru anul 2001;
- H.C.L.M. nr. 25/15.02.2000;
- H.C.L.M. nr. 18/13.02.1995;
- Referatul nr. 4094/13.11.2000 Direcției Fiscale a Primăriei Municipiului Arad;
- Raportul comisiilor nr. 1 și 5;

În baza drepturilor conferite prin art. 28 din Legea nr. 69/1991 a administrației publice locale;

HOTĂRĂȘTE

Art. 1. Impozitele și taxele locale stabilite în sume fixe, valorile impozabile, precum și amenzile se indexează cu indicele de inflație 42,9% și se aplică începând cu data de 1 ianuarie 2001, după cum urmează:

I. IMPOZITUL PE CLĂDIRI:

A) Impozitul pe clădirile proprietatea persoanelor fizice se calculează prin aplicarea cotei de 0,2% asupra valorii clădirilor din Municipiul Arad, determinată pe baza normelor prevăzute la anexa nr. 1.

Nr. crt.	Felul și destinația clădirilor și ale altor construcții impozabile	Valoarea impozabilă *) - lei/mp -	
		Cu instalații de apă, canalizare, electrice, încălzire (condiții cumulative**)	Fără instalații de apă, canalizare, electrice, încălzire
1.	Clădiri		
	a) cu pereți sau cadre din beton armat	6.456.222	4.519.355
	b) cu pereți din cărămidă arsă, piatră naturală sau din alte materiale, fără cadre din beton armat	4.734.563	2.797.696
	c) cu pereți din lemn, cărămidă nearsă, vălătuci, paiantă și alte materiale asemănătoare	1.291.244	860.830
2.	Construcții anexe, situate în afara corpului principal al clădirii		
	a) cu pereți din cărămidă arsă, piatră, beton și alte materiale asemănătoare	860.830	645.622
	b) cu pereți din lemn, cărămidă nearsă, paiantă, vălătuci, etc.	645.622	430.415
3.	Pentru locuințe situate la subsol sau mansardă	Valoarea reprezintă 75% din valoarea corespunzătoare fiecărei grupe de clădiri	
4.	Pentru spațiile cu altă destinație, situate în subsolul clădirilor	Valoarea reprezintă 50% din valoarea corespunzătoare fiecărei grupe de clădiri	

*) Valoarea impozabilă se reduce în raport cu perioada în care au fost realizate, după cum urmează:
- înainte de anul 1950 inclusiv, reducere 15%
- între anii 1951-1977, reducere 5%

**) În cazurile în care nu sunt întrunite cumulativ aceste condiții se vor utiliza valorile impozabile, lei/mp, prevăzute la coloana 3.

În mod similar se impozitează clădirile persoanelor fizice care desfășoară activități economice pe baza liberei inițiative.

B) Impozitul pe clădiri în cazul persoanelor juridice și a altor contribuabili, alții decât cei prevăzuți la litera A), se calculează prin aplicarea cotei de 1% asupra valorii de inventar a clădirii, înregistrată în contabilitatea acestora conform prevederilor legale în vigoare.

Nu sunt supuse impozitării clădirile și construcțiile prevăzute la anexa nr. 2.

ANEXA 2

LISTA
cuprinzând clădirile și construcțiile care nu sunt supuse impozitului

1. Clădirile instituțiilor publice, cu excepția celor folosite în alte scopuri;
2. Clădirile care, potrivit legii, sunt considerate monumente istorice, de arhitectură și arheologie, precum și muzeele și casele memoriale, cu excepția spațiilor acestora folosite pentru activități economice sau comerciale;
3. Clădirile care, prin destinație, constituie lăcașuri de cult, aparținând cultelor recunoscute de lege;
4. Construcțiile și amenajările funerare din cimitire;
5. Construcții speciale:
   (1) sonde cu țiței, gaze, sare;
   (2) platforme de foraj marin;
   (3) centrale hidroelectrice, centrale termoelectrice, stații de transformare, stații de conexiuni și posturi de transformare subterane;
   (4) centrale nucleare;
   (5) căi de rulare;
   (6) galerii, planuri înclinate subterane și rampe de puț;
   (7) puțuri de mină;
   (8) coșuri de fum;
   (9) tunuri de răcire;
   (10) baraje și construcții accesorii;
   (11) diguri;
   (12) construcții hidromotrice, oceanografice și hidrometeorologice;
   (13) poduri, viaducte, apeducte, tuneluri;
   (14) conducte pentru transportul produselor petroliere, gazelor și a lichidelor industriale;
   (15) puncte termice;
   (16) rețele termice;
   (17) pentru apă potabilă și industrială:
   - construcții din zona captării;
   - aducțiunile;
   - stația de pompare; stația de tratare;
   - rezervoarele;
   - castele;
   - rețele;
   - branșamentele de apă.

   (18) pentru apă uzată:
   - racordurile pentru canalizare;
   - colectoarele menajere și pluviale;
   - construcții speciale din incinta stației de epurare.

II. IMPOZITUL PE TEREN:

Impozitul pe teren se stabilește anual, în sumă fixă pe metru pătrat de teren, diferențiat pe zone în cadrul municipiului, în intravilan, după cum urmează:

- lei/mp -

ZONA	MUNICIPIU
A	2.915
B	2.250
C	1.072
D	214

III. TAXA ASUPRA MIJLOACELOR DE TRANSPORT

A) Taxa asupra mijloacelor de transport cu tracțiune mecanică, aparținând contribuabililor, se stabilește în funcție de capacitatea cilindrică a motorului, pentru fiecare 500 cmc, după cum urmează:

- lei/an -

Nr. crt.	Mijlocul de transport	Valoarea actualizată în funcție de capacitatea cilindrică a motorului pentru fiecare 500 cmc sau fracțiune de capacitate sub 500 cmc
1.	Autoturisme	64.562
2.	Autobuze, autocare, microbuze, autocamioane de orice fel	129.124
3.	Autotrenuri de orice fel	161.406
4.	Tractoare înmatriculate în evidențele organelor de poliție	96.843
5.	Motociclete, motoare și scutere	32.281
6.	Biciclete și tricicluri cu motor	16.140

Pentru remorci de orice fel, semiremorci și rulote, aparținând contribuabililor, taxele anuale se stabilesc în funcție de capacitatea acestora:

- lei/mp -

CAPACITATEA	TAXA
a) până la 1 tonă	83.939
b) între 1-3 tone inclusiv	209.827
c) între 3-5 tone inclusiv	324.097
d) peste 5 tone	461.624

Pentru atașe, taxa anuală se stabilește la nivelul a 50% din taxa datorată pentru motociclete, motorete și scutere.

B) Taxa asupra mijloacelor de transport pe apă care aparțin contribuabililor, pentru fiecare mijloc de transport în parte, după cum urmează:

- lei/an -

Nr. crt.	Mijlocul de transport	Taxa
1.	Luntre, bărci fără motor folosite pentru uz și agrement personal	6.452
2.	Bărci fără motor folosite în alte scopuri	45.185
3.	Bărci cu motor	129.124
4.	Bancuri, poduri plutitoare	96.843
5.	Șalupe	172.166
6.	Iahturi	2.152.074

IV. TAXE PENTRU ELIBERAREA CERTIFICATELOR, AVIZELOR ȘI AUTORIZAȚIILOR ÎN DOMENIUL CONSTRUCȚIILOR:

Certificatele, avizele și autorizațiile în domeniul construcțiilor, eliberate contribuabililor, sunt supuse unor taxe diferențiate în funcție de valoarea construcțiilor sau instalațiilor, de suprafața terenurilor și de natura serviciilor prestate, astfel:

1. Certificatul de urbanism: **- lei -**

Suprafața terenurilor pentru care se solicită certificatul (mp)	Taxa
a) până la 150 mp	42.870
b) până la 250 mp	57.160
c) până la 500 mp	71.450
d) până la 750 mp	85.740
e) până la 1000 mp	100.030
f) peste 1000 mp	114.320 + 143 lei/mp

2. Autorizația de construire pentru lucrările care se autorizează potrivit legii:
1% din valoarea autorizată a lucrării, inclusiv a instalațiilor aferente acesteia.
Pentru construcțiile de locuințe, taxele de autorizare se reduc cu 50%.

3. **Autorizarea de foraje și excavări** necesare studiilor geotehnice, ridicărilor topografice, exploatărilor de carieră, balastierelor, sondelor de gaze și petrol, precum și altor exploatări:
- pentru fiecare mp: **42.870 lei.**

4. **Autorizarea construcțiilor provizorii de șantier,** necesare execuției lucrărilor de bază, dacă nu au fost autorizate odată cu acestea:
- 3% din valoarea autorizată a construcțiilor provizorii.

(Continuare în pagina 12)

ROMÂNIA
JUDEȚUL ARAD
MUNICIPIUL ARAD
CONSILIUL LOCAL

HOTĂRÂREA Nr. 343 din 28.11.2000

privind INDEXAREA IMPOZITELOR ȘI TAXELOR LOCALE pentru anul 2001

(Urmare din pagina 11)

5. Autorizații de construire pentru organizarea de tabere de corturi, căsuțe sau rulote, campinguri:
- 2% din valoarea autorizată a clădirii sau construcției.

6. Autorizarea construcțiilor pentru lucrări cu caracter provizoriu: chioșcuri, tonete, garaje, cabine, spații de expunere, toate situate pe domeniul public, precum și pentru amplasarea corpurilor și panourilor de afișaj, a firmelor și reclamelor:
- pentru fiecare mp: **71.450 lei**

7. Autorizația de desființare, parțială sau totală, a construcțiilor și amenajărilor se taxează cu 0,1% din valoarea impozabilă a acestora. În cazul desființării parțiale, cuantumul taxei se calculează proporțional cu suprafața construită dezafectată.

8. Pentru prelungirea certificatului de urbanism, precum și a autorizațiilor, conform prevederilor Legii nr. 50/1991 privind autorizarea executării construcțiilor și unele măsuri pentru realizarea locuințelor, taxa care se percepe este de 50% din valoarea taxei inițiale.

9. Autorizațiile pentru lucrările de racorduri și branșamente la rețelele publice de apă, canalizare, gaze, termice, energie electrică și telefonie:
- pentru fiecare instalație **57.160 lei**

10. Avizul comisiei de urbanism și amenajare a teritoriului 258.249 lei

11. Certificat nomenclatură stradală și adresă: 43.041 lei

12. Taxa pentru eliberarea autorizațiilor de orice fel, cu excepția celor din domeniul construcțiilor, precum și viza anuală a acestora:

A) Autorizația de funcționare pentru activități lucrative și viza anuală a acestora:

a) pentru meseriași și cărăuși	43.041 lei
b) pentru cazane de fabricat rachiu	107.604 lei
c) pentru liberi profesioniști	129.124 lei
d) pentru mori, prese de ulei și darace	215.207 lei
e) pentru alte activități neprevăzute mai sus	430.415 lei

B) Autorizații sanitare eliberate contribuabililor 86.083 lei

13. Alte lucrări

a) copii heliografice de pe planuri cadastrale sau de pe alte asemenea planuri, deținute de consiliul local, de fiecare mp de plan:
- la scara 1:500 215.207 lei
- la scara 1:1000 322.811 lei
- la scara 1:2000 430.415 lei

b) eliberarea sau viza anuală a autorizațiilor ce dau dreptul de a executa proiecte: 645.622 lei

Taxele prevăzute la pct. IV se plătesc înainte de eliberarea certificatelor, avizelor și a autorizațiilor.

V. TAXA PENTRU FOLOSIREA MIJLOACELOR DE PUBLICITATE, AFIȘAJ ȘI RECLAMĂ:

Contribuabilii care beneficiază de serviciul de reclamă și publicitate sub diverse forme au obligația să încheie contracte în acest sens și datorează bugetului local al municipiului Arad o taxă de reclamă și publicitate de 3% din valoarea contractului, exclusiv taxa pe valoarea adăugată aferentă.

Taxa datorată se plătește la bugetul consiliului local de către cel care efectuează reclama și publicitatea, lunar, până la data de 10 a lunii următoare, pe toată perioada desfășurării contractului, începând cu luna în care taxa a devenit exigibilă.

Sunt exonerate de plata taxei de reclamă și publicitate societățile comerciale care au în derulare contracte de asociere pentru panouri publicitare cu Consiliul Local Arad.

Pentru firmele instalate la locul exercitării activității, taxa este de **242.108 lei/mp, respectiv proporțional cu fracțiunea de mp/an**.

Taxa se calculează pe baza declarațiilor depuse de contribuabil trimestrial, până la 25 inclusiv a ultimei luni din trimestru.

VI. ALTE TAXE LOCALE:

A) Taxa pentru folosirea temporară a locurilor publice:

Nr. crt.	Modul de folosire	Lei/mp/zi
1.	Pentru vânzarea de produse sau prestări servicii diverse:	
	Zona I	5.602
	Zona II	3.915
	Zona III	2.801
	Zona IV	1.672
2.	Pentru depozitarea de diverse materiale:	
	Zona I	6.245
	Zona II	4.373
	Zona III	3.115
	Zona IV	1.872
3.	Pentru confecționarea de produse:	
	Zona I	7.531
	Zona II	5.273
	Zona III	3.773
	Zona IV	2.258

4. Taxa pentru vânzarea de înscrisuri aferente activității de jocuri de noroc autorizate: **1.076.037 lei/agent economic/lună**

5. Taxa pentru amplasarea de casete direcționale luminoase pe stâlpi: **21.521 lei/mp sau fracțiune de mp/lună**

6. Taxa pentru expunerea de materiale cu înscrisuri prin ancorare de stâlpi/alte obiecte de pe domeniul public: **75.323 lei/buc/zi**

7. Taxa afișare privind anunțuri:
- până la format A4 inclusiv: 429 lei/buc./zi
- peste format A4: 857 lei/buc./zi

8. Taxa pentru distribuirea de fluturași pe cale aeriană: **214 lei/buc**.
Pentru fluturașii distribuiți în interes umanitar taxa nu se datorează.

9. Taxă pentru ocuparea terenurilor cu panouri de orice fel: **2.152.074 lei/mp suprafață ocupată/lună**
Sunt exonerate de plata taxei pentru ocuparea terenurilor cu panouri de orice fel, societățile comerciale care au în derulare contracte de asociere pentru panouri publicitare cu Consiliul Local Arad.
Calculul se va face pentru suprafața ocupată de proiecția pe verticală a panoului.

10. Taxa pentru vehiculare reclame sonore: **107.604 lei/oră**

11. Taxa pentru acțiuni promoționale: **43.041 lei/mp/zi**

Taxele prevăzute la lit. A) se plătesc anticipat până cel târziu în ultima zi lucrătoare a lunii pentru luna următoare. De asemenea, pentru taxele prevăzute la pct. 4-11 se va solicita avizul Direcției Fiscale a Primăriei Municipiului Arad.

B) Taxa pentru săpături pe domeniul public, rețele stradale:
- sub 30 m liniar 42.870 lei
- între 30-100 m liniar 92.171 lei
- peste 100 m liniar 922 lei/m liniar

C) Taxă pentru proprietarii de câini:
Contribuabilii care dețin câini de pază, câini de agrement, vânătoare, plătesc o taxă anuală după cum urmează:
- pentru primul câine de pază scutit
- pentru al doilea câine de pază 79.095 lei
- pentru fiecare câine de vânătoare 158.290 lei
- pentru fiecare câine de agrement 79.138 lei

D) Taxă pentru folosirea stațiilor de taximetre: 9.289 lei/taximetru/lună

E) Taxe pentru eliberarea licențelor de transport TAXI și execuție:
- pentru eliberarea licenței de transport taxi 214.350 lei
- pentru viza anuală a licenței de transport taxi 71.450 lei
- pentru preschimbarea licenței de transport taxi după expirare (5 ani) 214.350 lei
- pentru eliberarea licenței de vehicul
  - pentru transport persoane 498.750 lei
  - pentru transport marfă 457.280 lei
- pentru eliberarea unei noi licențe de transport sau execuție ocazionată de pierderea sau deteriorarea celei eliberate 2 x taxa;
- pentru eliberarea unei noi licențe de transport taxi și execuție vehicul ocazionată de reținerea celei eliberate:
  - dacă reținerea este pentru o perioadă de 3 luni 3 x taxa
  - dacă reținerea este pentru o perioadă de 6 luni 6 x taxa
  - dacă reținerea este pentru o perioadă de 1 an 12 x taxa

Taxele prevăzute la litera E) se plătesc anticipat.

VII. CONTRAVENȚIILE PREVĂZUTE DE ART. 52 DIN LEGEA NR. 27/1994 REPUBLICATĂ, CU MODIFICĂRILE PREVĂZUTE DE O.U.G. nr. 62/1998 SE SANCȚIONEAZĂ DUPĂ CUM URMEAZĂ:

1) depunerea peste termen a declarațiilor de impunere se sancționează cu amendă de la 645.622 lei - 1.614.056 lei

2) nedepunerea declarațiilor de impunere se sancționează cu amendă de la 1.614.056 lei - 6.456.222 lei

Art. 2. Se aprobă rezonarea municipiului Arad în vederea impozitării terenurilor conform anexei care face parte integrantă din prezenta hotărâre.

Art. 3. Prezenta hotărâre se va duce la îndeplinire de către:
- Direcția Fiscală a Primăriei Municipiului Arad;
- Serviciile de specialitate din cadrul Primăriei Municipiului Arad.

Biroul logistică arhivarea actelor administrative va lua măsurile de publicare imediată a prezentei hotărâri în presa locală și la sediul Primăriei Municipiului Arad și o va comunica:
- Prefecturii Județului Arad;
- Consiliului Județean Arad;
- Serviciilor de specialitate din cadrul Primăriei Municipiului Arad;
- Altor instituții interesate

PREȘEDINTE DE ȘEDINȚĂ,
Huțiu Gheorghe

SECRETAR,
Doina Paul

ANEXA 1

ZONA A 1. Delimitată de podul rutier peste râul Mureș (Micalaca III), malul drept al râului până la strada Nicolae Brânzeu, strada Nicolae Brânzeu inclusiv până la calea ferată Timișoara - Arad, calea ferată Timișoara - Arad, între strada Nicolae Brânzeu și gara CFR, Calea Aurel Vlaicu inclusiv până la centura Aradului, de la Calea Aurel Vlaicu, Cartierul Funcționarilor inclusiv, Calea Victoriei inclusiv, strada Feleacului inclusiv, Strada Meseriei inclusiv, strada Haica Sava inclusiv, strada Spitalului inclusiv, Piața Spitalului inclusiv, strada Andrei Șaguna inclusiv, până la str. Vârful cu Dor inclusiv, până la strada Ceaicovski exclusiv, strada Preparandiei exclusiv, strada Dornei, de la strada Haiducilor până la strada Mucius Scaevola, strada Mucius Scaevola exclusiv până la malul drept al râului Mureș, malul drept al râului Mureș, până la Podul Traian, Calea Banatului și Calea Timișorii inclusiv până la calea ferată, malul stâng al râului Mureș de la Podul Traian până la strada Radu de la Afumați. De la strada Radu de la Afumați până la podul rutier Micalaca III.

2. Strada Petru Rareș până la ultimul număr de casă din cartierul Grădiște și Calea Radnei până la centura Aradului, Calea Aurel Vlaicu până la centură.

ZONA B 1. Delimitată de strada Spitalului exclusiv, strada Andrei Șaguna exclusiv, strada Vârful cu Dor exclusiv, strada Ceaicovski inclusiv, strada Preparandiei inclusiv până la strada Mucius Scaevola inclusiv, strada Mucius Scaevola până la malul drept al râului Mureș, malul drept al râului Mureș până la strada Andrei Șaguna, strada Andrei Șaguna până la strada Dorobanților, strada Dorobanților inclusiv, strada Oituz inclusiv, până la Piața Spitalului exclusiv.

2. Strada Pădurii, strada Dorobanților, strada Căpitan Ignat, strada Eftimie Murgu și strada Liviu Rebreanu.

3. Micalaca III delimitată de podul rutier peste râul Mureș (Micalaca III), calea ferată Arad - Timișoara între podul rutier și strada Nicolae Brânzeu exclusiv până la malul drept al râului Mureș, până la podul rutier.

ZONA C 1. Delimitată de malul drept al râului Mureș, din dreptul străzii Andrei Șaguna până la strada Pădurii, strada Pădurii (inclusiv) până la strada Condurașilor. De la strada Condurașilor inclusiv până la strada Griviței, strada Griviței inclusiv până la strada Liviu Rebreanu exclusiv, strada Liviu Rebreanu până la strada Oituz exclusiv, până la strada Dorobanților (fără străzile Eftimie Murgu și Căpitan Ignat care intră în zona B). De la strada Dorobanților exclusiv până la strada Andrei Șaguna, strada Andrei Șaguna exclusiv până la malul drept al râului Mureș.

2. Delimitată de strada Liviu Rebreanu din dreptul străzii Pădurii exclusiv până la strada Oituz, strada Oituz exclusiv, strada Haica Sava exclusiv, strada Meseriei exclusiv, strada Victoriei exclusiv până la Piața UTA exclusiv. De la Piața UTA, Calea Aurel Vlaicu exclusiv până la Gara CFR. De la gara CFR, calea ferată până la strada Ovidiu. De la strada Ovidiu, Calea 6 Vânători, până la strada Arțarului, până la strada Sălcuța inclusiv. De la strada Sălcuța până la strada Cedrului inclusiv, până la Calea 6 Vânători, de la Calea 6 Vânători până la calea ferată Arad - Curtici. Calea ferată Arad - Curtici până la Calea Aurel Vlaicu exclusiv, până în dreptul gării Bujac. De la gara Bujac, strada Diana exclusiv până la strada Măgurii. De la strada Măgurii inclusiv, strada Decebal inclusiv, strada Libertății inclusiv, strada Maramureș inclusiv, strada Constantin Brâncuși inclusiv, strada Flueraș inclusiv până la strada Cocorilor inclusiv, până la strada Filotei. De la strada Filotei până la strada Liviu Rebreanu și strada Liviu Rebreanu inclusiv până la strada Pădurii.

3. Delimitată de podul CFR Grădiște, strada Petru Rareș exclusiv până la ultimul număr de casă din cartierul Grădiște, Calea Zimandului inclusiv până la strada Ovidiu, strada Costache Negruzzi inclusiv, strada Mierlei inclusiv, strada Boemiei inclusiv, strada Vișinului inclusiv, până la strada I. B. Deleanu inclusiv, până la strada Orient, de la strada Orient până la strada Orion exclusiv, de la strada Orion până la strada Grădina Poștei inclusiv până la calea ferată în dreptul străzii Prunului, strada Prunului inclusiv până la Calea Radnei, strada Renașterii inclusiv până la strada Marginei inclusiv, calea ferată până la podul CFR Arad - Timișoara și de la pod până la gara CFR.

4. Delimitată de podul rutier Micalaca III până la calea ferată Arad - Timișoara pe malul stâng al râului Mureș. Calea ferată Arad - Timișoara până la Calea Timișorii, Calea Timișorii exclusiv până la benzinăria AVANTI. De la benzinăria AVANTI până la strada Ady Endre exclusiv până la strada Posada, de la strada Posada Canalul Mureșel până la extravilanul Municipiului Arad. De la Canalul Mureșel până la malul stâng al râului Mureș. Malul stâng al râului Mureș până la Podul Traian. De la Podul Traian malul stâng al râului Mureș până în dreptul străzii Radu de la Afumați. De la strada Radu de la Afumați până la podul rutier (Micalaca III).

Din această zonă sunt excluse strada Posada care face parte din zona D și Calea Timișorii și strada Banatului care intră în zona A.

ZONA D Delimitată de zona C și extravilanul Municipiului Arad.

ROMÂNIA
JUDEȚUL ARAD
MUNICIPIUL ARAD
CONSILIUL LOCAL

HOTĂRÂREA Nr. 342 din 28.11.2000

privind MAJORAREA ȘI INDEXAREA TAXELOR EXTRAJUDICIARE DE TIMBRU

Consiliul Local al Municipiului Arad, având în vedere:

▼ inițiativa primarului municipiului Arad;
▼ art. 4 și 13 din Legea nr. 117/1999 privind taxele extrajudiciare de timbru;
▼ Ordinul M. F. nr. 1076/1999 privind aprobarea Normelor metodologice pentru aplicarea Legii nr. 117/1999 privind taxele extrajudiciare de timbru;
▼ art. 58 din Legea nr. 27/1994 privind impozitele și taxele locale, republicată.

În temeiul drepturilor conferite prin art. 28, alin. 1 din Legea 69/1991 a administrației publice locale, republicată,

H O T Ă R Ă Ș T E:

Art. 1. Se aprobă majorarea cu 40% și indexarea cu indicele de inflație de 42,9% a taxelor extrajudiciare de timbru după cum urmează:

Nr. crt.	Denumirea serviciului	Taxa (lei)
CAP. 1		
	Taxe pentru eliberarea certificatelor de orice fel, altele decât cele eliberate de instanțe, Ministerul Justiției, Parchetul de pe lângă Curtea Supremă de Justiție și de notarii publici precum și pentru alte servicii prestate de unele instituții publice	
1.	Eliberarea de către organele administrației publice centrale și locale, de alte autorități publice precum și de instituții de stat care în exercitarea atribuțiilor lor sunt în drept să certifice anumite situații de fapt, a certificatelor, adeverințelor și a oricăror alte înscrisuri prin care se atestă un fapt sau o situație, cu excepția acelor acte pentru care se plătește o altă taxă extrajudiciară de timbru mai mare	1.600
2.	Eliberarea certificatului de producător agricol	5.700
3.	Eliberarea certificatelor de proprietate asupra animalelor, pe cap de animal:	
	● pentru animale sub 2 ani	1.600
	● pentru animale peste 2 ani	3.200
4.	Certificarea (transcrierea) transmisiunii proprietății asupra animalelor, pe cap de animal, în bilete de proprietate:	
	● pentru animale sub 2 ani	6.200
	● pentru animale peste 2 ani	16.000
5.	Eliberarea certificatelor de înregistrare fiscală	20.000
6.	Eliberarea, la cerere, a certificatelor medico-legale și a altor certificate medicale folosite în justiție	5.700
7.	Eliberarea, la cerere, a certificatelor de cazier judiciar	4.000
8.	Înregistrarea, la cerere, în actele de stare civilă a schimbării numelui și a sexului	55.000
9.	Înregistrarea, la cerere, în actele de stare civilă a desfacerii căsătoriei	3.200
10.	Transcrierea, la cerere, în registrele de stare civilă române, a actelor de stare civilă întocmite de autoritățile străine	3.200
11.	Reconstituirea și întocmirea ulterioară, la cerere, a actelor de stare civilă	3.200
12.	Eliberarea altor certificate de stare civilă în locul celor pierdute, sustrase, distruse sau deteriorate	3.200
CAP. 2		
	Taxe pentru eliberarea sau preschimbarea actelor de identitate și înscrierea mențiunilor în acestea, precum și pentru eliberarea permiselor de vânătoare și de pescuit	
	1. Acte de identitate:	
a)	eliberarea sau preschimbarea cărților de identitate (inclusiv a celor provizorii) și a buletinelor de identitate pentru cetățenii români, eliberarea carnetelor de identitate precum și eliberarea sau prelungirea valabilității legitimațiilor provizorii pentru cetățenii străini și persoanele fără cetățenie	1.600
b)	înscrierea mențiunilor privind schimbarea domiciliului sau a reședinței	1.600
c)	viza anuală a carnetelor de identitate ale cetățenilor străini și ale persoanelor fără cetățenie	21.000
d)	eliberarea unor noi cărți, buletine, carnete de identitate și legitimații provizorii în locul celor pierdute, furate sau deteriorate	22.400
2.	**Înregistrarea cererilor persoanelor fizice și juridice privind furnizarea unor date din registrul permanent de evidență a populației**	**1.600**
3.	**Eliberarea sau viza anuală a permiselor de vânătoare**	**8.200**
4.	**Eliberarea sau viza anuală a permiselor de pescuit**	**4.000**
CAP. 3		
	Taxe pentru examinarea conducătorilor de autovehicule în vederea obținerii permiselor de conducere	
1.	**Taxe pentru examinarea candidaților care au absolvit o școală de conducători de autovehicule:**	
	a) obținerea permisului de conducere valabil pentru autovehicule din subcategoria A1	13.000
	b) obținerea permisului de conducere valabil pentru autovehicule din categoria A	20.600
	c) obținerea permisului de conducere valabil pentru autovehicule aparținând uneia dintre categoriile sau subcategoriile B, B1, B+E	25.600
	d) obținerea permisului de conducere valabil pentru autovehicule aparținând uneia dintre categoriile sau subcategoriile C1, D1, Tr	51.000
	e) obținerea permisului de conducere valabil pentru autovehicule aparținând uneia dintre categoriile sau subcategoriile C1+E, D1+E, C, D, Tb, Tv	64.000
	f) obținerea permisului de conducere valabil pentru autovehicule din categoriile C+E, D+E	77.000
	2. Taxe pentru examinarea persoanelor care nu au absolvit o școală de conducători de autovehicule, cu excepția celor prevăzute la pct. 3	De 5 ori taxele prevăzute la pct. 1, corespunzător fiecărei categorii și subcategorii de autovehicule
	3. Taxe pentru examinarea persoanelor cărora le-a fost anulat permisul de conducere, pentru categoriile cuprinse în permisul anulat	Dublul taxelor prevăzute la pct. 1
	4. Taxe pentru examinarea persoanelor care au fost respinse de trei ori la examenul pentru obținerea aceleiași categorii a permisului de conducere	De 3 ori taxele prevăzute la pct. 1 ori, după caz, la pct. 2 sau 3
CAP. 4		
	Taxe de înmatriculare a autovehiculelor și remorcilor, autorizare provizorie de circulație și autorizare de circulație pentru probe	
	1. Taxe de înmatriculare permanentă sau temporară a autovehiculelor și remorcilor:	
	a) autovehicule și remorci cu masa totală maximă autorizată de până la 750 kg inclusiv	135.500
	b) autovehicule și remorci cu masa totală maximă autorizată cuprinsă între 750 kg și 3.500 kg inclusiv	268.500
	c) autovehicule și remorci cu masa totală maximă autorizată mai mare de 3.500 kg	536.900
	2. Taxe de autorizare provizorie a circulației autovehiculelor și remorcilor neînmatriculate permanent sau temporar	38.500
	3. Taxe de autorizare a circulației pentru probe a autovehiculelor și remorcilor	1.539.000

Art. 2. *Prezenta hotărâre intră în vigoare cu data de 1.01.2001 și se va duce la îndeplinire de către direcțiile din cadrul Primăriei Municipiului Arad și se va comunica, prin grija Biroului Logistica Actelor Administrative, unităților bancare, Casei de Economii și Consemnațiuni și prestatorilor de servicii supuse taxelor extrajudiciare de timbru, care încasează aceste taxe în contul bugetului local, precum și altor persoane interesate.*

Președinte de ședință,
GHEORGHE HUȚIU

Secretar,
DOINA PAUL

ROMÂNIA
JUDEȚUL ARAD
MUNICIPIUL ARAD
CONSILIUL LOCAL

HOTĂRÂREA Nr. 331 din 7.11.2000

privind INSTITUIREA TAXEI SPECIALE DE SALUBRIZARE

Consiliul Local al Municipiului Arad, având în vedere:

● inițiativa Primarului Municipiului Arad;
● referatul comun nr. 22184/10.10.2000 al Direcțiilor economică și fiscală;
● art. 44-47 din Legea nr. 189/1998 privind finanțele publice locale;
● Ordonanța de Urgență a Guvernului nr. 78/16.06.2000 privind regimul deșeurilor:
● art. 20, literele „f" și „p" din Legea nr. 69/1991, republicată, privind administrația publică locală;
● art. 1, pct. 6 din O. U. G. nr. 113/1999 privind modificarea și completarea unor acte normative în baza O. G. nr. 61/1998;
● O. G. nr. 68/1997, republicată, privind procedura de întocmire și depunere a declarațiilor de impozite și taxe;
● rapoartele comisiilor nr. 1, 2, 3, 4, 5

În temeiul art. 28 din Legea nr. 69/1991, republicată, privind administrația publică locală,

H O T Ă R Ă Ș T E:

Art. 1. - Se instituie taxa specială de salubrizare pentru persoane fizice și juridice.

Art. 2. - Cuantumul taxei speciale de salubrizare, începând cu 1.04.2001, este de:
▲ pentru persoanele fizice, echivalentul în lei a 6,21 USD/persoană/an;
▲ pentru persoane juridice, echivalentul în lei a 8,31 USD/m. c. deșeuri urbane.

Art. 3. - Modalitățile de preluare în evidențele fiscale ale plătitorilor taxei speciale de salubrizare sunt următoarele:
a) În cazul persoanelor fizice, numărul de persoane din cadrul unei familii va fi preluat din contractul existent la data de 31.12.2000 în evidențele S. C. Salubritate S. A. Arad.
b) Orice modificare a numărului de persoane din familie sau/și a celor care locuiesc împreună cu familia va fi comunicată la Direcția Fiscală a Primăriei Municipiului Arad, printr-o declarație care să cuprindă numărul de persoane din familie și/sau numărul de persoane care locuiesc împreună cu aceasta, de către un reprezentant al familiei, în termen de 30 de zile de la producerea acesteia.
Modificarea numărului de persoane pe perioada trimestrului I 2001 va fi făcută prin declarație depusă la Direcția fiscală, până la data de 31.03.2001.
c) Până la data de 25.03.2001, toate persoanele fizice care nu au avut contract încheiat cu S. C. Salubritate S. A. Arad, pentru preluarea deșeurilor urbane, sunt obligate să depună o declarație pe proprie răspundere la Direcția Fiscală a Primăriei Municipiului Arad, care să cuprindă numărul de persoane din familie și/sau numărul de persoane care locuiesc împreună cu aceasta.
d) În cazul persoanelor juridice, numărul de m. c. de deșeuri urbane pentru care se datorează taxa de salubrizare se va prelua din contractele existente la data de 31.12.2000, aflate în evidențele S. C. SALUBRITATE S. A. Arad.
e) Până în data de 25.03.2001, toate persoanele juridice cu sediul și/sau cu puncte de lucru în municipiul Arad au obligația să depună o declarație care să cuprindă cantitatea în m. c. de deșeuri urbane pe care o vor produce lunar în cursul anului 2001.
f) Pentru orice modificare care depășește 20% din cantitatea înscrisă în declarația inițială, persoanele juridice au obligația să depună o declarație rectificativă în acest sens, în termen de 30 de zile de la producerea acesteia, pe bază de documente justificative. Modificarea se va opera în evidențele fiscale începând cu data de 1 a lunii în care s-a depus declarația.

Art. 4. - Până la data de 25 a lunii următoare a fiecărui trimestru, agentul economic care colectează deșeuri urbane are obligația să depună o declarație la Direcția Fiscală a Primăriei Municipiului Arad, care să cuprindă cantitățile fizice efective ridicate de acesta de la fiecare persoană juridică (cantități confirmate).

Art. 5. - Evidența, urmărirea, încasarea se vor realiza prin serviciile de specialitate ale Direcției Fiscale din cadrul Primăriei Municipiului Arad

Art. 6. - Modalități de plată:
Plata taxei speciale de salubrizare se va efectua trimestrial, până în data de 15 a ultimei luni din fiecare trimestru.
a) Pentru persoane fizice, pentru anul 2001:
▲ trim. II: contravaloarea în lei a 2,07 USD/persoană;
▲ trim. III: contravaloarea în lei a 2,07 USD/persoană;
▲ trim IV: contravaloarea în lei a 2,07 USD/persoană.

Art. 7. - Pentru neplata în termen a taxei speciale de salubrizare se percep majorări de întârziere, astfel:
◆ pentru persoane fizice, cuantumul stabilit de lege pentru plata majorărilor de întârziere este cel prevăzut la „impozitul pe clădiri și terenuri la persoane fizice";
◆ pentru persoanele juridice, cuantumul stabilit de lege pentru plata majorărilor de întârziere este cel prevăzut la „impozite și taxe datorate de persoanele juridice bugetelor locale".
Calculul majorărilor de întârziere se face conform art. I, pct. 6 din O. U. G. nr. 113/30.06.1999 privind modificarea și completarea unor acte normative în baza O. U. G. nr. 61/1988.

Art. 8. - Nedepunerea, depunerea cu întârziere sau completarea incorectă a declarațiilor prevăzute în prezenta hotărâre se penalizează sau amendează, după caz, conform prevederilor O. G. nr. 68/1997, republicată, privind procedura de întocmire și depunere a declarațiilor de impozite și taxe.

Art. 9. - Taxa specială de salubrizare, amenzile și penalitățile constituie venituri cu destinație specială a bugetului local, fiind utilizate pentru:
◆ plata serviciului de salubrizare a orașului;
◆ constituirea unui fond care să susțină parțial sau total sistemul de neutralizare/stocare a deșeurilor urbane.

Art. 10. - Se abilitează Primarul Municipiului Arad să desemneze persoanele care vor constata și aplica contravențiile stabilite în prezenta hotărâre.

Art. 11. - Se mandatează reprezentanții în A. G. A. la S. C. Salubritate S. A. Arad să adopte o hotărâre privind rezilierea contractelor de prestări servicii privind colectarea, transportul și depozitarea deșeurilor urbane, încheiate de S. C. Salubritate S. A. Arad cu persoanele fizcie și juridice din municipiul Arad, începând cu data de 1.04.2001.

Art. 12 - Se abilitează primarul Municipiului Arad să semneze contractul de prestări servicii cu S. C. „Salubritate" S. A. Arad pe o perioadă de cel puțin 1 an de zile.

Art. 13. - Prezenta hotărâre intră în vigoare începând cu data de 1.04.2001

Art. 14. - Prezenta hotărâre va fi publicată în mass-media locală și va fi comunicată de către Serviciul logistica actelor administrative către:
◆ Prefectura județului Arad;
◆ compartimentele financiare de specialitate ale Primăriei Municipiului Arad;
◆ Administrația și Trezoreria Municipiului Arad;
◆ S. C. Salubritate S. A. Arad;
◆ alte instituții interesate.

Președinte de ședință,
EUGEN VANCU

Secretar,
DOINA PAUL

AGENȚII DE PUBLICITATE

ZIARUL „ADEVĂRUL“ ARAD ARE DESCHISE URMĂTOARELE AGENȚII DE PUBLICITATE

SEBIȘ
Primăria orașului Sebiș
- agent publicitar
Ciolea Mirela
- program
8,00 - 15,00
- Telefon 420.303
LIPOVA
S.C. ELGOTRANS S.R.L. Lipova
Str. Bălcescu Nr. 16, Telefon 561.426 sau Fax 563.091
- program
7,30-15,30
INEU
Primăria orașului Ineu
- agent publicitar
Carmen Țole
- program
8,00 - 15,00
- Telefon
092-846765
NADLAC „GYURIAN“
- str. Griviței Nr.58
- agent publicitar
Gyurian Bohuslav
- Telefon 474.580
CHIȘINEU CRIȘ
Primăria orașului Chișineu Criș
- agent publicitar
Mihaela Brândaș
- program
8,00 - 15,00
tel. 520098
PECICA
DACODA - A.F. DUMICI Nr. 281
- agent publicitar
Dumici Dănuț
- program
8,00 - 20,00
- Telefon 468.745
SÂNTANA
Bibliotecă
- agent publicitar
Alexandru Victoria
- program:
8,00 - 15,00
telefon: 462471
GURAHONȚ
Primăria orașului Gurahonț
- agent publicitar
Alexandru Herlău
- program: 8,00 - 15,00
PÂNCOTA
Cofetăria „ELIDOR“,
Str. T. Vladimirescu, nr. 34
- agent publicitar
Cristina Mihăicuța
- program:
8,00 - 15,00
- Telefon: 466.213
CURTICI
Str. Vasile Goldiș nr. 1 (Magazinul HOBBYLAND)
- program:
9,00 - 18,00
SAVÂRȘIN
Magazinul alimentar Mixt „Hans auto“, Str. A. Iancu Nr. 411
- Telefon: 557.339
CERMEI
Primăria Cermei
- agent publicitar
Florica Nagy
ȘOMOȘCHEȘ
- agent publicitar înv.
Ioan Nagy
- Telefon: 511.860
ȘIRIA
Asociația Agricolă Ioan Slavici
sau la domiciliul d-nei **Bot Adriana**, din Șiria nr. 516
- agent publicitar
Bot Adriana
- Telefon 531.084

Anunțurile se primesc în regim de urgență și pot să apară în ziarul „ADEVĂRUL” de a doua zi.
INFORMAȚII – TELEFON 280904.

ANIVERSĂRI

Cu ocazia zilei onomastice, îi dorim prietenului și colegului prof. ION MUREȘAN, ani mulți, deplină sănătate, multe realizări și fericire! Prof. Timi Păcurariu și dr. Mircea Guiu.

De ziua ta, ANA MOȚ, urări de bine și fericire, succes la învățătură și ajutor de la Dumnezeu întru' toate. LA MULȚI ANI! Andrei și tati. (356)

VÂNZĂRI APARTAMENTE O CAMERĂ

Vând garsonieră str. Bușteni. Telefon 057 - 272870. (269)

Vând apartament RECONS 1 cameră, bucătărie, satelit, telefon, gaz, apă, contorizat. Telefon 277086. (324)

Vând garsonieră Bușteni, îmbunătățită, 10.500 DM. Telefon 270856. (332)

VÂNZĂRI APARTAMENTE DOUĂ CAMERE

Ocazie! cu 53.800 DM poți locui ultracentral, într-un apartament de 110 mp, mobilat și utilat modern. Telefon 094.568.878; 094.773.748. (351)

Vând apartament 2 camere, etaj IV, Maiakovski ne(mobilat) + închiriez spațiu central 500 mp. Telefon 280791; 231052. (172)

Vând apartament 2 camere, etaj III, Vlaicu. Telefon 259589; 262616. (212)

Vând 2 camere Intim, îmbunătățit total, 12.000 DM. Telefon 253364. (332)

Vând 2 camere Alfa, 2 balcoane 83 mp, etaj IV, acoperiș țiglă, 12.500 DM fix. Telefon 236021; 092.606.527. (372)

VÂNZĂRI APARTAMENTE TREI CAMERE

Vând apartament 3 camere, ultracentral, recondiționat la cheie. Telefon 057-289537. (72)

Vând apartament 3 camere, Podgoria, etaj IV/IV. Telefon 222457. (293)

Vând apartament 3 camere, central, parter, bun privatizare. Telefon 213394. (57)

Vând 3 camere, zona 300, îmbunătățit, garaj, 24.000 DM. Telefon 253364. (332)

VÂNZĂRI CASE

Vând vilă nouă la cheie, str. Eminescu, nr. 71, 225.000 DM. Telefon 094.183-917; 253708. (138)

Vând casă, Grădiște, canalizare, utilități, posibilități gaze. Telefon 092.237.784. (33043)

Vând casă str. principală, nr. 451, Horia, jud. Arad. (186)

Vând casă mare în Pecica, situată la șoseaua internațională. Telefon 057 - 468124; 095.512.937. (93)

Vând casă veche 518 mp, Pârneava, str. Oituz, apă, canalizare, preț negociabil. Telefon 093.443.184. (274)

Vând casă nouă din cărămidă, în Nădlac, zonă centrală, str. Victoriei, nr. 12. Telefon 254526, 259299; 095.521.224. (302)

Vând vilă, toate condițiile, în str. A. Șaguna nr. 54, 140.000 DM sau închiriez cu 500 DM/ lună. Telefon 254724. (340)

Vând urgent casă 3 camere, zona Biserica Sârbească, 16.000 DM negociabil până la vânzare. Telefon 277027. (371)

Vând sălaș lângă Balastiera Ceala, cu 2 grajduri noi, curent trifazic. Telefon 277027. (371)

VÂNZĂRI SPAȚII

Vând (închiriez) spații (producție) comerciale, zona Vlaicu, toate la un loc. Telefon 092 621 961. (74)

Vând (închiriez) spațiu comercial 850 mp toate dotările. Telefon 094 798 000. (32771)

Vând GHERETĂ din lemn, tip CPL. Telefon 092 721 469. (83)

Vând gheretă amenajată bar, toate dotările zona UTA. Telefon 096.304.558; 249419. (217)

Vând gheretă Piața Miorița, aer condiționat, apă, canalizare, curent, intrări față spate. Telefon 094.669.443. (378)

VÂNZĂRI TERENURI

Vând teren 500 mp, înscris în C.F. cu casă. Informații telefon 094 284 864. (342)

VÂNZĂRI AUTO

Vând o combină porumb cu motor Mercedes 124 CP import Franța. Telefon 092.210.857 sau Șimand nr. 590. (318)

Nu-ți mai fă griji! CAUCIUCURILE de care ai nevoie sunt la mine, ieftine și bune, toate dimensiunile. Telefon 259339; 094.706.321. (120)

Vând Mercedes 200 Diesel, an 1979, persoană fizică, stare excepțională. Telefon 092 666 699. (76)

Vând Mercedes 207, recent adus. Telefon 092.463.688; 057/259192. (33145)

Ocazie! Vând urgent Ford Granada 2,5 Diesel, an 1985, înscris pe p.f., 3.800 DM, negociabil. Telefon 095 634 885, 245689. (24)

Vând ARO 243, motor Brașov, preț negociabil. Telefon 094.280.512. (146)

Vând Opel Vectra 1,7 TD Intercoler, an 1994 cu multiple opționale. Telefon 095.523.319. (218)

Vând Dacia 1310, 1980, CIV, stare bună, 1.250 DM negociabil; camionetă TV 14 F, CIV, stare bună, 2.500 DM negociabil. Telefon 276488. (288)

Vând ARO camionetă motor Brașov, anul 1990, în stare bună. Telefon 463082. (4434723)

Vând motor Mercedes 250 D, model 124, nou, sigilat, la preț avantajos. Telefon 094.797.824. (327)

Vând Dacia Nova, roșu Ferrari, 1998, 35.000 km, carburator, preț 4.300 DM negociabil. Telefon 057 - 275596; 092.577.478. (176)

Vând plug, remorcă RM2, în stare de funcționare. Telefon 095.458.286. (137)

Vând autotractoare Roman cu semiremorci de 20 tone, la prețuri avantajoase. Telefon 092.731.413. (139)

Vând Dacia 1310L, 1998, 18.000 km, 4.400 DM. Telefon 237623. (352)

Vând tractor U650, echipat cu sapă și troliu, în stare bună. Informații telefon 561518. (5914615)

Vând Opel Vectra 1,7 injecție, Diesel, 1995, numere noi. Telefon 243492. (341)

Vând Dacia 1300, cu remorcă, negociabil 1.300 DM. Localitatea Olari nr. 556, telefon 234552. (308)

VÂNZĂRI ELECTRO

Vând CASE MARCAT FISCALE și CÂNTARE ELECTRONICE, omologate. Telefon 282829; 272727. (f. 6053720)

Vând TV color preț avantajos, mașină spălat automată. Telefon 275681. (331)

Vând mașini spălat automate, televizoare color, cu garanție, modele noi. Telefon 251392. (33898)

Vând COMPUTER PENTIUM I, sub prețul pieței, diverse configurații, cu sunet și boxe. Telefon 092.756.666, 280260. (381)

Vând COMPUTER 486 de firmă, impecabil, cu tastatură și mouse. Telefon 280260; 092.756.666. (381)

Vând televizoare color: Philips, Nokia, Grundig, teletext, telecomandă. Telefon 264004, 095.395.829. (33897)

Vând televizoare deosebit de moderne, cu garanție 6 luni. Telefon 057-287404. (33094)

Vând TV color stereo cu telecomandă, la prețuri între 950.000 și 3.000.000 lei, oferim garanție. Telefon 259339; 094.706.321. (120)

Vând mașini de spălat automate cu reduceri de preț (1.800.000-3.000.000 lei), oferim garanție. Telefon 259339; 094.706.321. (120)

Vând congelatoare, lăzi, frigidere, combine, la prețuri foarte mici (1.500.000-3.000.000 lei), se oferă garanție. Telefon 259339; 094.706.321. (120)

Vând televizoare color, telecomandă, garanție, text. Telefon 219365, 093.380.028. (94)

Vând casă marcat fiscală, nefiscalizată, nouă, sub prețul real. Telefon 095 783 797. (354)

Vând ASPIRATOARE modele noi, la numai 400.000 - 600.000 lei. Telefon 259339; 094.706.321. (355)

Vând COMBINE MUZICALE moderne; CD-uri, DECK-uri, stații, boxe; la prețuri foarte mici. Telefon 259339; 094.706.321. (355)

VÂNZĂRI DIVERSE

Vând ROLETE din PLASTIC import, ROLETE LEMN TEI. Telefon 059-478503. (34114)

Vând PLASĂ GARD ZINCATĂ și NEAGRĂ, toate dimensiunile; CUIE; PLASĂ RABITZ; TABLĂ DECAPATĂ 0,4 și 1 mm; TABLĂ ZINCATĂ 0,4, ȚEAVĂ PĂTRATĂ, SÂRMĂ NEAGRĂ și ZINCATĂ, COTURI, BURLANE, str. Vrabiei, nr. 4. Telefon 289997. (32983)

Vând aeroterme cu motorină și gaz, noi și la mâna a 2-a, pentru hale, la prețuri avantajoase; mașini de spălat pentru auto, utilaje pentru vulcanizare și expressouri pentru cafea. Telefon 213150, 094 840 706. (34101)

Vând BOLȚARI, ZGURĂ și BETON, 10 modele BORDURI, etc. Telefon 095.634.885. (33086)

Vând termoteci gaz, instant baie, convectoare, ofer un an garanție. Telefon 092.981.636. (13)

Vând LEMNE FOC, esență tare, orice cantitate, la domiciliu. Telefon 214157. (11)

Vând LEMNE FOC, esență tare, orice cantitate, la domiciliu. Telefon 245248. (10)

Vând plasă sârmă zincată, Micălaca. Telefon 259892. (43)

Vând termotekă Beretta cu coș și turbo 24 kw, sigilat 900-1.200 DM și convectoare pe gaz. Telefon 094 249 933. (295)

Vând LEMNE FOC esență tare, la domiciliu. Telefon 210771. (182)

Vând lemne foc esență tare, la domiciliu. Telefon 093.765.722. (196)

Vând baloți paie, 20.000 lei/bucata. Telefon 412183. (258)

NOU! Vând BCA și ȚIGLĂ produse de MACON DEVA la prețuri fără concurență. Telefon 054 - 211807; 094.524.456. Orice cantitate! (f, 1834107)

Vând mașină tâmplărie abricht, grosime și frezăr. Telefon 213162. (312)

Vând Opel Ascona 1984, neînmatriculat, stare excelentă și mobilă hol C3 + 2 C1, nouă. Telefon 279639 sau 094.784.623. (321)

Vând EUROBOLȚARI termoizolanți cu certificat calitate, 300x250x200, 6.000 lei/buc., 1 mc-420.000 lei. Telefon 281491; 092.381.750. (276)

Vând LEMNE FOC, esență tare, la domiciliu. Eliberez factură. Telefon 277027. (182)

Vând LEMNE FOC TĂIATE, esență tare, orice cantitate. Telefon 276488, Grădiște. (290)

Vând foarte urgent vană cu hidromasaj, americană, preț 6.000.000 lei. Telefon 276898, 096 700 719. (252)

Ocazie! Vând generatoare de încălzire pe motorină și gaz, aparate de vulcanizare și pressouri profesionale. Telefon 057-213150, 094 840 706. (266)

Vând dormitor lemn nuc, bibliotecă, dulap 2 uși, masă 4 scaune, mobilă bucătărie. Telefon 285526. (319)

Vând cântar semiautomat 500 kg, Sibiu și aparat stradal popcorn. Telefon 094 847 644. (358)

Vând incubator 6.600 ouă, Olari, nr.440, telefon 87. (4434727)

Vând instant Vaillant pe gaz, pentru apă caldă. Telefon 243903. (373)

Vând combiterme Vaillant pe gaz, pentru apă caldă și încălzire; vând instanturi (boilere) pe gaz, pentru apă caldă; convectoare pe gaz; crocodil hidraulic. Telefon 289544 (rog mesaj). (373)

Vând LEMNE FOC la domiciliu. Telefon 214010. (374)

CUMPĂRĂRI TERENURI, IMOBILIARE

Cumpăr pământ 3 ha (lot întreg), comuna Șeitin. Telefon 258694, după ora 17. (296)

CUMPĂRĂRI DIVERSE

CUMPĂR PORCI GRAȘI, localitatea Mâsca nr. 307, preț 26.000 lei/ kg. Telefon 057-531497, 094 774 649. (34103)

Cumpăr porci grași și vite, localitatea Arad. Telefon 057/284246. (157)

Cumpăr vaci și vițele, cu plata pe loc. Telefon 095.390.375. (103)

Cumpăr viței de la o săptămână la 2 luni. Telefon 463082. (4434724)

Cumpăr tăurași peste 120 kg. Telefon 254832. (209)

Cumpăr deșeuri de fier vechi, aluminiu, cupru, inox, acumulatori, la prețuri avantajoase, în cantități mari. Telefon 093.404.010. (139)

Cumpăr porci grași, 26.500 lei/kg, cu plata pe loc, la fostul Complex de porci Nădlac. Telefon 474541; 092.998.756. (328)

Cumpăr porci grași, 26.500 lei/ kg viu, cu plata pe loc. Nădlac, telefon 475065. (5914108)

CERERI ȘI OFERTE DE SERVICII

SOCOM „PIELARUL” Arad, angajează: CONFECȚIONERE fețe încălțăminte, calificate (mașiniste, la masă); ȘTANȚATORI în piele, calificați. Informații telefon 236116 sau la sediul societății din str. Ghiba Birta nr. 16, Arad. (129)

Angajez ȘOFER camion 5 tone pentru intern, cunoscător mecanică. Informații, str. Căpitan Ignat, nr. 2. (232)

(Continuare în pagina 15)

(Urmare din pagina 14)

„DORADI IMPEX" angajează MUNICTORI NECALIFICAȚI pentru depozit, vârsta maximă 30 ani. Relații, sediul Micălaca 304 D. (346)

SOCIETATE COMERCIALĂ angajează CONFECȚIONERE. Telefon 094.542.091. (243)

Angajez urgent TINICHIGII AUTO și VOPSITOR. Telefon 282545. (307)

Angajăm MAȘINISTE două ace, mașiniste un ac și tinere fără experiență care vor să învețe la mașina de cusut fețe încălțăminte. Telefon 272972, 092.470.692 permanent, str. Brezoianu, bloc A 34. (314)

„PIANO BAR" angajează DANSATOARE și BARMANE. Telefon 092.210.857. (318)

Angajez SECRETARĂ lucru calculator (engleză, franceză) și AGENȚI IMOBILIARI. Telefon 057 - 250976; 094.645.899. (316, 317)

SC „AGROCOM GROUP" SRL, din BUCUREȘTI, str. General Florescu nr. 1, sector 3, cod poștal 74571, angajează DISTRIBUITORI de SEMINȚE și PESTICIDE pentru producători agricoli în județul Arad. Solicitanții trebuie să aibă studii superioare de specialitate, vârsta între 28-40 ani, experiență în domeniu de minimum 3 ani, să posede carnet de șofer, să fie cunoscători ai limbii engleze, să lucreze pe calculator și să domicilieze în județul respectiv. Doritorii vor trimite prin poștă la adresa de mai sus C.V, o poză color tip pașaport și copie după diploma de absolvire a facultății. (f. 1834089)

FABRICĂ ÎNCĂLȚĂMINTE angajează muncitori cu experiență la mașina de subțiat. Telefon 272240. (171)

„TOTO COM" angajează GESTIONAR, experiență, garanție imobiliară. Telefon 275000, orele 8-16. (122)

NDB LOGISTICA angajează urgent PERSONAL-muncă de birou-vorbitori de limba franceză. C.V, la fax 216729, telefon 216727. (143)

SOCIETATE COMERCIALĂ angajează AJUTORI BUCĂTARI, OSPĂTARE, str. N. Bălcescu nr. 2. (151)

TOMAIFICIO VENEZIANO angajează CROITORI în piele, personal la mașină de îndoit piele, termociment, cu experiență, salar avantajos. Telefon 254233. (112)

SC „NEW ELLEGI" SRL angajează PERSONAL pentru mașina de cusut piele, mașină îndoit, curățat, ștanțatori și șefă bandă, str. Renașterii nr. 47A. Telefon 259674. (233)

FIRMĂ ITALIANĂ angajăm TINERI, stagiul militar satisfăcut, carnet conducere, absolvenți profil electromecanic și TÂNĂRĂ pentru GESTIONAR-VÂNZĂTOR. Telefon 212272, orele 8-17. (267)

CABINET STOMATOLOGIC angajează TÂNĂRĂ ASISTENTĂ. Telefon 095 521 276. (278)

Angajăm MAȘINIȘTI confecții încălțăminte cu experiență, salar avantajos + bonuri de masă și 1 AGENT COMERCIAL, Piața Agroalimentară Vlaicu FN, lângă Alimentara ARALIA. Telefon 093 671 682. (265)

Angajăm INSTALATOR-ȘOFER, MUNCITORI NECALIFICAȚI. Telefon 280908. (325)

FLORANCE, str. 6 Vânători nr. 77, telefon 270542, angajează ȘOFER pe Rabă, Saviem și MUNCITOR NECALIFICAT. (322)

Angajăm CONFECȚIONERE croitorie serie, salarizare și condiții bune. Telefon 211214. (310)

SOCIETATE COMERCIALĂ angajează INFORMATICIAN pentru întreținerea unei rețele de calculatoare. Telefon 280481, orele 9-14. (304)

VELITEX angajează MUNCITOARE pentru broderie. Telefon 289040, str. Dâmboviței nr. 23. (349)

MISTER'S angajează ȘOFER cu experiență, cunoștințe de mecanică, vârsta cuprinsă între 25-40 ani; constituie avantaj o activitate anterioară în distribuție. Informații la telefon 279089 sau Micălaca bl. 304C, parter. (348)

Caut FEMEIE SERIOASĂ, vârsta 28-37 ani, pentru ÎNGRIJIT COPIL. Telefon 095 921 728. (357)

Angajăm 10 PERSOANE cu carte muncă, salarizare atractivă, program flexibil. Informații str. Ecaterina Teodoroiu nr. 4B (Piața Pompierilor), luni-vineri, orele 12-16. (364)

PRESTĂRI SERVICII

REPAR ieftin: FRIGIDERE, LĂZI, CONGELATOARE, garanțial, TRANSPORT, DEPLASARE - GRATUITE. Telefon 092 417 397. (361)

S.C. NEVADA COM S.R.L.

NOU

- Instalăm termoteci pentru încălzire
- Instalăm și sigilăm contoare de apă caldă și rece
- Asigurăm materialele necesare

Relații la telefon 280.284, 093.392.022

Școala de șoferi PODOABĂ VICTORIEI 34 înscrie categoria „B, B C E". Telefon 256050; 243626. (33097)

SUDĂM și RECONDIȚIONĂM CHIULOASE din aluminiu. Telefon 247122. (60)

EXECUTĂM LUCRĂRI CONSTRUCȚII: interioare (gresie, faianță), exterioare inclusiv metalice. Telefon 095 314 694. (47)

Începeți MILENIUL cu permis ABCDE, la Școala CARMEN. Telefon 255445. (27)

ȘCOALA de ȘOFERI, col. RUSU LUCIAN, face înscrieri. Telefon 283696. (33127)

INSTRUCTOR AUTO SUCIU, categoria B, face înscrieri pentru o nouă serie. Telefon 211429. (279)

DIVERSE

Ofer VALUTĂ, avantajos, contra GARANȚII IMOBILIARE. Telefon 093.917.129. (33133)

SOCOM „PIELARUL" ARAD scoate la licitație pentru vânzare, apartament cu 4 camere + dependințe, situat în Arad, str. Poetului nr. 93, bl. A25, et. II. Licitația va avea loc în data de 17 ianuarie 2001, ora 10, la sediul cooperativei, din str. Ghiba Birta nr. 16, Arad. (129)

SOCOM „PIELARUL" ARAD scoate la licitație, pentru închiriere, spațiu comercial și de producție, situat în vechiul Complex Fortuna, în suprafață de 90 mp. Licitația va avea loc în data de 17 ianuarie 2001, ora 10, la sediul Cooperativei, din str. Ghiba Birta nr. 16, Arad. Informații suplimentare la telefon 236116 sau 236290. (129)

PRIMĂRIA PĂULIȘ vinde apartamente în blocul de locuințe situat în Păuliș nr. 1, în baza OG 19/1994. Cererile se depun la sediul Primăriei. Informații telefon 565101. (339)

PRIMĂRIA PĂULIȘ vinde bloc de locuințe P+2, în stadiul actual de execuție în baza Legii 85/1992. Informații telefon 565101. (339)

JUDECĂTORIA INEU vinde la licitație publică BRUTĂRIA CERMEI, în data de 12 ianuarie 2001, ora 12. Prețul se strigare, cel mai mare oferit. (353)

SC PETROCONSTRUCT SA ARAD caută ofertă de proiectare pentru o stație PECO și complex comercial în județul Arad. Informații suplimentare la sediul SC PETROCONSTRUCT SA ARAD, str. Academia Teologică nr. 14. Telefon 057-221140, int. 361. (350)

PIERDUT LEGĂTURĂ CHEI în taximetru. Găsitorului RECOMPENSĂ! Telefon 280386; 092.290.480. (344)

Asociație de locatari, CAUTĂ SPECIALIST pentru REPARAȚII INTERFOANE. Telefon 255996. (376)

TURISM

SEMO TOUR
str. Eminescu, nr. 13, telefon 283311; tele/fax 057/282877,
vă oferă sejururi și concedii în orice stațiune din țară cât și în străinătate; de asemenea vă oferim bilete de avion, asigurări medicale, asigurări obligatorii auto, carte verde și orice alte servicii turistice. NOU! Transport ARAD - PARIS la un preț incredibil. (c)

ÎNCHIRIERI

Închiriez (vând) SPAȚIU COMERCIAL 120 mp (sală servire, magazie, grup social), demisol, central. Telefon 246727; 094.700.403.

Ofer spre închiriere spațiu 150 mp, ultracentral. Telefon 275681. (331)

Ofer spre închiriere spațiu comercial ultracentral, 110 mp. Informații telefon 094 643 781. (33868)

Oferim spre închiriere spațiu comercial în bl. Z27, 58 mp. Telefon 095 383 707, 246905. (79)

Ofer petru închiriere apartament 3 camere, mobilat, ultracentral. Telefon 285633. (80)

Elevă, caut colegă cameră, asemenea elevă, confort, ultracentral. Telefon 235958. (02)

Ofer spre închiriere apartament 3 camere, parțial mobilat, în zona Băncilor. Telefon 092.875.922; 285065 după ora 17. (244)

Închiriez apartament 3 camere, etaj II, contorizat, Micălaca, lângă Poștă, vizavi de Piața Soarelui. Telefon 266541; 092.224.062. (275)

Primesc în gazdă în casă goală, familie, pe termen lung. Telefon 057 - 211387. (306)

Ofer spre închiriere o suprafață de 86 ha pășune pentru oi situată lângă satul Prunișor. Informații familia Farc, sat Susani, nr. 14. (4060405)

Ofer spre închiriere teren 1020 mp, situat central. Telefon 092.344.446. (33527)

Ofer spre închiriere (vând) spațiu ultracentral (55 mp) pentru sediu firmă, cabinet medical, avocat. Telefon 057-280764, dimineața. (305)

Primesc în gazdă fete (băieți), la cameră bloc. Telefon 262730. (126)

Dau în chirie apartament confortabil, 150 DM. Telefon 235169. (375)

Închiriez apartament ultracentral, încălzire proprie, gaz, termen lung. Telefon 288346. (379)

PIERDERI

Pierdut carnet sănătate eliberat de Dispensarul Medical Nădab, pe numele Gașpar Sorin Adrian. Îl declar nul. (5334825)

† DECESE †

Cu mare durere anunțăm încetarea din viață a celui care a fost
MURSA PETRU,
în vârstă de 77 ani. Înmormântarea va avea loc azi, 8 ianuarie 2001, ora 14, de la domiciliul din Vladimirescu, str. Iancu Jianu nr. 21. Dumnezeu să-l odihnească în pace. Familia îndoliată.

Cu adâncă durere în suflet, anunțăm încetarea din viață, a iubitei noastre fiice și sore
PUȘCAȘ MARIA CRISTINA,
după o lungă și grea suferință. Înmormântarea va avea loc azi, 8.01.2001, ora 14, la Cimitirul Grădiște. Familia veșnic îndurerată.

Cu adâncă durere anunțăm încetarea din viață, a celui ce a fost soț, tată, socru și bunic
POP PETRU,
după o scurtă suferință. Înmormântarea va avea loc azi, 8.01.2001, ora 13, din str. Th. Păcăteanu, nr. 110, în Cimitirul din Sânicolau Mic. Familia îndoliată.

† CONDOLEANȚE †

Consiliul Local Vladimirescu este alături de familia îndoliată Kempf Francisc la decesul tatălui
MURSA PETRU.
Sincere condoleanțe.

Mulțumesc tuturor celor care au fost alături de mine și m-au ajutat în greaua încercare prilejuită de trecerea în neființă a mamei mele,
ȘTEFĂNESCU LILI.
Dumnezeu s-o odihnească! Simniceanu Dan. (335)

Cu adâncă durere aducem un pios omagiu celui care a fost cuscrul
POP PETRU.
Sincere condoleanțe cuscrei și cumnatei din partea familiei POP Ioan, Florica și Cosmin. (377)

Suntem alături de doamna ec. VARGA MĂRIOARA în durerea pricinuită de pierderea mamei și transmitem sincere condoleanțe! Familia König. (376)

† COMEMORĂRI †

S-au scurs 5 ani de când ne-a părăsit
preoteasa CONDEA SOFIA
iar pe 29 ianuarie se împlinesc 6 luni de când a trecut în neființă
preot CONDEA IOAN.
Dumnezeu să-i odihnească în pace! Doru și Maria, cu familiile. (248)

Au trecut 10 ani de când
LUCIA IACOB
a păsit în neființă. O lacrimă pe mormântul ei. Nicu și Claudiu. (299)

Un gând frumos și o duioasă amintire la împlinirea a 2 ani, de când ne-a părăsit
IOAN OPREA
din Șilindia. Nu te vor uita niciodată, cei ce te-au iubit: Vuța, Ioan, Silvia, Mircea și Vanela. (303)

Un gând pios și inima îndurerată, în memoria tatălui meu drag,
MATICA VIOREL,
la 5 ani de la trista despărțire. Fiica Carmen cu Diana. (338)

Lacrimi de dor nestins, durere în suflet, singurătate și amintiri, la 5 ani de la trecerea în neființă a celui care a fost
RACOVICEAN LIVIU.
Vei rămâne veșnic în sufletul meu! Soția Racovicean Maria. (345)

Cu adâncă durere în suflet ne aducem aminte că acum un an, s-a stins din viață, mătușa noastră dragă,
CIOBANU SUSANA.
Nu te vom uita niciodată! Sebastian, Daniela, Maria, Rareș, Victor Ciobanu. (f. 1834142)

Se împlinește un an de la decesul iubitului nostru tată
COSĂU VASILE.
Te vom iubi mereu și nu te vom uita niciodată! Familia îndurerată COSĂU. (370)

● PRODUCE ȘI MONTEAZĂ UȘI ȘI FERESTRE DIN PVC
ARMAT CU PROFILE TROCAL GERMANIA
● PRODUCE ȘI VINDE GEAM TERMOPAN
LUCRU NEMȚESC

SATLINE

SALON DE EXPOZIȚIE:
ARAD, PIAȚA MIHAI VITEAZU
BL. M 7, PARTER
TEL./FAX. 057/25 14 61; 094 50 72 11

BIROTICA
Leximig Splaiul Gen. Gh. Magheru Bl. 329B (Micalaca)
Tel./Fax: 057/270111; 270100, Arad
Tehnică de calcul
- PC compaq
- Imprimante EPSON MINOLTA
Copiatoare
Seifuri
Mobilier de birou
Mașini de numărat bancnote
Case de marcat fis

S.C. COSTE SHOES S.R.L.
Arad, str. Pădurii 2/4
Tel.057- 285.700
211.700
Fax 057-211.701
Angajează
ȘOFER
autobus Ikarus.
INFORMAȚII suplimentare la telefon 285.700.
(5914442)

s.c. PARC s.a. ARAD
angajează
ASISTENȚI RECEPȚIE
MAGAZIONER
Relații la telefon 057/28.22.55

OSRAM GERMANIA
EXISTĂ LUMINĂ. ȘI EXISTĂ OSRAM.
Acum poți visa cu lumina aprinsă !
Împlinește-ți visul ! Ai șansa vieții tale: Cumpărând orice produs Osram Economy sau Dulux economisești 1.300.000 lei și extraordinar:
CÂȘTIGI O EXCURSIE LA MIAMI
ȘI MULTE ALTE PREMII
DULUX®=ECONOMIE
Decupați talonul atașat fiecărui bec energo-economic OSRAM și trimiteți-l completat la OSRAM ROMÂNIA SRL, CP 144, OP 32, București.
1 DULUX EL LONG LIFE durează cât 15 becuri incandescente și consumă de 5 ori mai puțin

Bec	Incandescență 100 W	LONG LIFE 20 W
Durata de viață	1 000 ore	15 000 ore
Ore de funcționare	15 000 (15 becuri)	15 000 (1 bec)
Consum total	1 500 kWh	500 kWh
Costul energiei*	1 813 500 lei	362 700 lei
Costul becurilor*	15 becuri = 105 000 lei	1 bec = 286 000 lei
Cost total	1 918 500 lei	648 700 lei

Cu 1 DULUX EL LONG LIFE economisiți 1 269 800 lei

MAGIA SĂRBĂTORILOR DE IARNĂ CONTINUĂ

ASTRA S.A. singura societate de asigurare cu capital majoritar de stat din România, este în continuare alături de Dumneavoastră, oferind o reducere de 10% tuturor celor care încheie asigurarea de răspundere civilă auto pentru întregul an 2001, la sediile societății, până la 31 ianuarie.

ATUNCI CÂND VI SE VÂND VISE, NOI VĂ OFERIM CERTITUDINEA!

Sucursala Arad - str. Iuliu Maniu nr. 5, bl. 26, et. 1, ap. 6 și 7; Ag. Arad - b-dul Revoluției nr. 12-18, sc. A, ap. 3, parter; Ag. Ineu - str. Dunării nr. 11, bl.46, sc. A, ap. 1, parter; Ag. Chișineu Criș - Str. Infrățirii nr. 85 bl. E4, ap17C

INFO CLIENT: ASTRA SERVICE 24 - TELEFON: 01/9666 www.astrasa.ro

ASTRA® S.A.
SOCIETATE DE ASIGURARE-REASIGURARE

S.C. DREAM TEAM S.R.L.
PROFIL CONFECȚII
angajează:
CONFECȚIONERE CU EXPERIENȚĂ
pentru mașini liniare
(condiții avantajoase)
Informații la sediul firmei:
Arad, Str. Privighetorii nr. 1
Telefon 057-276474 (Grădiște)
RUGĂM SERIOZITATE!
(5914441)

MEDIASOFT
Arad, str. Av. Ioan Sava nr. 5, tel/fax 057-255.886
Organizează CURSURI
DE PERFECȚIONARE
1. Operare pe calculator și rețele de calculatoare (Windows, Word, NC, Ms-Dos, Baze de date Fox) serii din 9.01.2001 și din 8.02.2001 dimineața din 10.01.2001 și din 15.02.2001 după-masa
2. Contabilitate - 8.01.2001 după-masa
3. Secretariat computerizat - după-masa 10.01.2001
4. Programator ajutor - după-masa - 10.01.2001 (Baze de date, proceduri și programe în Access)
DE INSTRUIRE
1. Utilizare Word - după-masa 10.01.2001
2. Utilizare Excel - după-masa 18.01.2001
3. Proiectare asistată (AutoCad 2000) - 20.01.2001
Cursuri autorizate de Ministerul Educației Naționale. Cursurile de perfecționare permit înscrierea în cartea de muncă a unei meserii, conform nomenclatorului național
Servicii de selectare și plasare forță de muncă
Plată în rate
WORKSHOP Autorizate de Ministerul Muncii.
(594420)

DAME de companie
În Arad, tinere sexy, rafinate, oferă companie, contacte și masaj erotic.
Informații și programari 24h/24h la tel.: 8-911-77
15.850/min

SOCIETATE CU CAPITAL MIXT angajează

INGINER(Ă)
condiții:
▼ vârsta maximă 35 ani;
▼ experiență de minim 3 ani în domeniul mecanic;
▼ cunoștințe solide de operare PC în Excel și alte programe;
▼ capacitate și dorință de perfecționare în domeniul costurilor industriale;
▼ posibilități de avansare rapidă.

COORDONATOR ACTIVITATE SCULĂRIE
condiții:
▼ cunoștințe în domeniul ștanțe și matrițe de precizie;
▼ experiență în coordonarea activității;
▼ vârstă maximă: 40 ani.

PERSONAL CALIFICAT ȘI CU EXPERIENȚĂ
în prelucrări pe mașini cu comandă numerică.
▼ Vârsta maximă 40 ani;
▼ Salarii negociabile.

Cererile și CV se pot transmite prin fax la nr. 27.54.46 sau personal (informații la nr. tel. 27.54.06, începând cu data de 8.01.2001).
(1834106)

BANCA "TRANSILVANIA" S.A.
SUCURSALA ARAD,
Str. Unirii nr. 5-7,
Tel. 057/283.122
Intr-o afacere
ambii parteneri
trebuie să câștige!

ADEVĂRUL

COTIDIAN INDEPENDENT ARAD

Anul XII, nr. 3199

Marți, 9 ianuarie 2001 ● 12 pagini ● 3000 lei ● e-mail: adevarul@arad.ro

BRAT Publicație auditată în semestrul II 1999

Tiraj mediu zilnic vândut: 34.958

WEST BANK
B-dul Revoluției nr. 88, 2900 ARAD
AGENT WESTERN UNION | MONEY TRANSFER
Cel mai rapid mod de a prim bani din întreaga lume!

TENDINȚE ȘI ASPIRAȚII PRO-OCCIDENTALE

În prezent, în afara unor lupte intestine care au loc în special în zona partidelor guvernamentale pentru posturile județene, rămâne însă o problemă majoră: integrarea în Uniunea Europeană, care să ofere pentru români o viață demnă, șanse de prosperitate și o conciliere cu națiunile occidentale.

Iată o problemă care nu poate fi ocolită și care trebuie tranșată deschis: sunt diferențe conceptuale în ceea ce privește mentalul colectiv? Există o separație motivată între Vestul și Răsăritul Europei? Ortodoxia răsăriteană și Catolicismul occidental sunt noțiuni antagonice? Nicidecum! După Marea Schismă din 1054, disensiunile creștine s-au încetățenit în urma intereselor economice de moment, interese care s-au manifestat plenar abia în medievalitatea târzie. Din nefericire pentru noi, interesele economice dictează și astăzi în ceea ce privește politica Europei Comunitare. Există o Europă occidentală perfectă, o Europă mijlocie, aflată în așteptare și o Europă răsăriteană, aflată la dispoziția intereselor economice de moment.

În această conjunctură, România își manifestă dorința de integrare europeană din mai multe puncte de vedere: economic, social, politic și cultural. Răsturnând valorile propuse mai sus, din punct de vedere cultural, românii respiră și astăzi aerul occidentalismului cuprins în toată valoarea lui de expresie. Politicul are încă multe valențe motivate în primul rând de alternanța democratică la putere, iar socialul trăiește și astăzi în umbra economicului, interes dominat de conjunctura geo-politică.

DOREL ZĂVOIANU

(Continuare în pagina 5)

La câteva zile după ce a născut

O FEMEIE MOARE SUB OCHII MEDICILOR

◆ *Directorul Spitalului Matern se scuză, motivând că ... și în alte secții ale Spitalului Municipal mor oameni.* ◆ *Sora victimei susține că „doctorul Cameniță s-a aruncat pur și simplu pe ea și a forțat copilul să iasă. După naștere a leșinat și au aruncat apă rece peste ea, ca să-și revină."*

Pag. 6

Foto: V. MUSCA

Pe zi ce trece

BENZINA DEVINE UN LUX NECESAR

◆ *datoriile fostei Companii Române de Petrol vor fi plătite de șoferi*

Pag. 4

Foto: ȘT. MATYAȘ

Pag. 6

De la 1 februarie

ARADUL A RĂMAS FĂRĂ CABINET DE TRATAMENTE MEDICALE

TĂCERE MISTERIOASĂ...

● *Doi dintre candidații pentru funcția de prefect al județului Arad nu au fost anunțați despre întâlnirea cu premierul Adrian Năstase*

După cum am informat în numerele anterioare ale ziarului nostru, ieri, cei trei candidați pentru funcția de prefect al județului Arad trebuia să se prezinte la Guvern, pentru întâlnirea cu primul ministru. Din surse demne de încredere, am aflat că cel puțin doi dintre candidați (Pavel Sârbu și Gheorghe Pele) au fost anunțați despre această importantă întâlnire doar ieri, la ora 18,30, cu mare întârziere și la distanță unul de altul. Aceasta ne determină să credem că președintele PDSR Arad, Avram Crăciun, urmează o strategie particulară, în dauna hotărârii Biroului Executiv al PDSR Arad, care a încredințat mandatul conducerii județului în sarcina a trei candidați. Nu în ultimul rând, prin hotărârea conducerii centrale a PDSR, până la 19 ianuarie a.c., trebuie să se desfășoare lucrările conferințelor extraordinare ale organizațiilor județene, în vederea desemnării delegaților și pregătirii condițiilor de fuziune dintre PDSR și PSDR. Numai că, se pare că și această prevedere statutară este trecută sub tăcere. Din vina cui?

D. T. T.

ALGLASS
TAMPLARIE DIN ALUMINIU SI P.V.C.
USI SI FERESTRE DIN PVC DECEUNINK-BELGIA
PRETURI SI CALITATE DE EXCEPTIE
Str. Roșiori nr. 26; Tel./Fax: 289053
Piața Spitalului Bl. 1D; Tel/Fax: 253868

Calendar

▼ Astăzi, Soarele răsare la ora 7 și 50 de minute și apune la ora 16 și 55 de minute.

▼ Au trecut 8 zile din acest an. Au mai rămas 357 de zile până în 2002.

▼ **Praznicul zilei: Biserica ortodoxă:** Sf. Mc. Polieuct; Cuv. Eustrasie; **Biserica romano-catolică:** Sf. Iulian; **Biserica greco-catolică:** Sf. M. Polieuct.

A venit BARZA!

La Arad: **Corciu** Tania, **Crișan** Gabriela Ioana, **Nan** Raluca Natalia, **Cârpaci** Alina Roxana, **Jüli** Eduardo, **Popa** Robert, **Breje** Laura, **Covaci** Bogdan Alexandru, **Purda** Larisa Daniela, **Croitoru** Laura Ioana, **Crișan** Emanuel Alin, **Kosoldar** Denisa.

HOROSCOP

Marți, 9 ianuarie

Berbec (21.03-20.04). Este o perioadă în care nu sunteți suficient de atent și intransigent cu cine trebuie. Unele lucruri vă pot scăpa de sub control.

Taur (21.04-20.05). Relația cu partenerul evoluează surprinzător de bine.

Gemeni (21.05-20.06). Părerea celor din jur despre dvs. se îmbunătățește și beneficiați de unele facilități.

Rac (21.06-22.07). Schimbările care au loc la serviciu nu vă afectează prea mult.

Leu (23.07-22.08). Situația din familie se va tensiona deoarece sunteți inflexibil în comportament.

Fecioara (23.08-22.09). Situația dvs. psihică e foarte bună, optimismul fiind starea de spirit care vă caracterizează cel mai bine.

Balanța (23.09-22.10). Dacă vă puneți tupeul în valoare puteți obține rezultate care să întrecă și cele mai optimiste așteptări.

Scorpion (23.10-21.11). În plan personal reușiți cam tot ceea ce vă propuneți

Săgetător (23.11-21.12). Aveți mici probleme de comunicare cu cei din jurul dvs.

Capricorn (22.12-19.01). Capacitatea dvs. de analiză și sinteză vă va duce la concluzii surprinzătoare.

Vărsător (20.01-19.02). Aveți o stare generală bună și un tonus pozitiv chiar dacă se ivesc unele probleme.

Pești (20.02-20.03). Vă ajutați cu plăcere colegii dar comunicarea în familie lasă de dorit.

MOCHETA
Arad, Piața Gării
Telefon 235221
Vinde și montează mochetă la prețuri cu o reducere de
10-20%

„Adevărul" vă ascultă

La telefonul dimineții, 280944, între orele 9,00 -12,00

☎ **Cum se calculează căldura**. Dl. Brait Petru, domiciliat pe Aleea Saturn nr. 5, bl. A12, sc. F, ap. 20, ne semnalează următoarele: „Administratoarea asociației de proprietari a calculat cheltuielile cu căldura în funcție de elementii calorifere-relor, deși până acum am plătit pe suprafața apartamentului. Cum se procedează corect?"

Răspuns: Conform Legii 114 privind asociațiile de locatari, cheltuielile cu încălzirea se calculează în funcție de cota parte indiviză, adică suprafața apartamentului, plus cota parte din părțile comune care revin fiecărui apartament.

☎ Asociația de proprietari a blocului 9, de pe strada Fluturilor are o nelămurire vizavi de plata CAS către personalul angajat (administrator, femeie de serviciu etc).

Răspuns. Conform prevederilor Legii 114, 7% plătește angajatul și 7% angajatorul, dar de regulă în cazul asociațiilor de proprietari, angajatorul plătește integral cei 14%.

Redactor de serviciu
S. [illegible]IBRUȘ

La telefonul după-amiezii, 280944 între orele 15,00-18,00

● Doamna **Elena Stanciu**, domiciliată în Piața Gării este interesată să afle modalitățile de plată ale abonamentului TV, către firma RCS, în așa fel încât să beneficieze de reducere.

După cum am aflat de la firma RCS, beneficiază de reducere cei care plătesc integral (abonamentul pe tot anul), până în data de 31 ianuarie 2001.

● Doamna **Axenia Razniciuc**, în timp ce călătorea cu autobuzul de la Pecica la Arad i s-a întâmplat un lucru care a indignat-o profund. „În stația de la Registrul Auto Român, au urcat în autobuz doi controlori. Atunci, ca să le facă lor loc, șoferul m-a sculat pe mine de pe scaun, fără nici o explicație. Vă dați seama..."

Pentru conformitate, e vorba de autobuzul care circulă pe relația Șeitin-Semlac-Arad (cu escală în Pecica la ora 14,00).

Redactor de serviciu
C. T.

CINEMATOGRAFE

Dacia: Space Cowboys (SUA) 9,30; 11,45; 14; 16,30; 19
Mureșul: Dispari în 60 de secunde (SUA) 10; 12,30; 15; 18
Arta: Shaolin Cowboy (SUA) 15; 17; 19
Sala Mică: X-Men (SUA) 15,30; 18

METEO

Vremea se va răci. Cerul va fi mai mult noros. Pe arii extinse va ploua. În cursul nopții precipitațiile vor fi mixte și se vor restrânge ca arie. Vântul va sufla în general moderat, cu intensificări din sector sudic la început, apoi din sector nordic.

Temperaturi maxime: de la 5 la 8°C; **Temperaturi minime:** -3 la 0°C.

Meteorolog,
PETRU DĂNUȚ

OFERTĂ PENTRU DISPONIBILIZAȚII COLECTIV

Centrul Universitar de Cercetare și Afaceri al Fundației Universitare „Vasile Goldiș" Arad derulează un proiect destinat persoanelor disponibilizate colectiv conform Ordonanței de Urgență nr. 9/1997, Ordonanței nr. 22/1997 și a altor acte care reglementează concedierile colective.

Finanțat din fonduri ale Băncii Mondiale, proiectul oferă celor interesați servicii gratuite pentru înființare de întreprinderi mici și mijlocii, consultanță în afaceri și cursuri de instruire în domeniul administrării afacerilor.

În condițiile în care, într-o perspectivă foarte apropiată, sunt prevăzute măsuri legislative care să încurajeze dezvoltarea sectorului privat, cu precădere cel al întreprinderilor mici și mijlocii, invităm toate persoanele interesate să apeleze la serviciile oferite de Centrul Universitar de Cercetare și Afaceri din Arad, Bd. Revoluției nr. 78, et. 1, tel. 253772, 257460, 253768, persoană de contact domnul Urse Domitzian.

Menționăm că înscrierile pentru consultanță se fac zilnic între orele 9,00-15,00, iar pentru prima serie de curs până în data de 17.01.2001.

UTILITARE

PIEȚE, TÂRGURI. Astăzi este zi de piață la Sebiș, Almaș, Apateu, Semlac, Sântana, Șilindia, Vârfurile. Târguri săptămânale se desfășoară astăzi la Chișineu Criș, Almaș, Șilindia și Vârfurile (sat Avram Iancu - Tăcășele).

Mâine, miercuri, va fi zi de piață la Păncota, Beliu, Buteni, Șiclău, Macea, Vânători, Pecica, Șiria și zi de târg la Beliu și Buteni.

FARMACII DE SERVICIU. Farmaciile „**Sinapis**", B-dul Revoluției, nr. 88, lângă Noul Stil, telefon 282369, „**Noua Farmacie**", str. Andrei Șaguna, nr. 15, telefon 948 sunt de serviciu cu program non-stop.

URGENȚE STOMATOLOGICE. Cabinetul de pe str. Crișan (în spate la Gionelli) are program non-stop. Telefon: 253794. Cabinetul din B-dul Revoluției nr. 62, ap. 17, între orele 9,00-19,00. Telefon: 256665.

ÎNTRERUPERI DE CURENT. **Marți:** Piața M. Viteazul (p), str. Babeș, Coșbuc (p), Sava, Spitalul Municipal, Secția dermato-venerice; **Miercuri:** str. Vezuviu.

AU PLECAT DINTRE NOI!

✝ Mânea Georgeta (1938), Dărău Magdalena (1938), Ana Daian Valentin (1969).

PREȚUL AURULUI

Banca Națională: Pentru gramul de aur de 24 K, prețul cu ridicata - 224.164 lei; prețul de achiziție 201.747. Prețuri înregistrate la sfârșitul săptămânii. **Piața neagră - Aur 14 K:** cumpărare - 110.000 lei/g, vânzare - 125.000 lei/g. **Aur 18 K:** cumpărare - 130.000 lei/g, vânzare - 160.000 lei/g.

Probă de triplusalt pe str. Cocorilor

ADEVĂRUL
COTIDIAN INDEPENDENT ARAD
Editor: S.C. ADEVĂRUL S.R.L. Arad
COD FISCAL R 1681938 ● COD SICOMEX 19.604 ● CERTIFICAT J 02/1886 / 31 X 1991 ● COD SIRUES 020956601 ● ISSN 1220 - 7489

Redacția și administrația: 2900 Arad, Bd. Revoluției nr. 81. Telefoane: SECRETARIAT - 281802, fax 280655, 280625; ADMINISTRAȚIE - CONTABILITATE - 281797; MICA PUBLICITATE - 210775; MAREA PUBLICITATE - 280904; CLUBUL PRESEI - 280989.

Consiliul de administrație: președinte - **DOREL ZĂVOIANU,** telefon 281802, 280625; vicepreședinte - **MIRCEA DORGOȘAN,** telefon 210776; membri: **DOREL BARBU,** telefon 281797; **NICU COJOCARU,** telefon 280904; **MIRCEA CONTRAȘ,** telefon 280854.

Colegiul de redacție: MIRCEA CONTRAȘ (redactor-șef); **MARCEL CANCIU** (șef secție foto), telefon **281701; ALEXANDRU CHEBELEU** (șef secție sport), telefon **281701; NICU COJOCARU** (șef secție publicitate) telefon/fax: **280904; GABRIELA GROZA** (secretar general de redacție), telefon **280854; VASILE FILIP** (șef secție cultură-învățământ), telefon **281855; 280003; SORIN GHILEA** (șef secție tineret) telefon **281855, 280003; IOAN IERCAN** (șef secție politică), telefon **280943; DORU SAVA** (șef secție social-economic), telefon **281738; ȘTEFAN TABUIA** (șef secție actualități), telefon **281855; 280003; DOREL ZĂVOIANU** (președinte al Consiliului de administrație), telefon **281802, 280625.**

Tiparul executat la S.C. MEDIAGRAF S.A. ARAD, str. Feleacului F.N., telefon 250902, fax 250920

„Adevărul" poate fi citit și pe Internet la adresa http://adevarul.arad.ro

International House
Înscrieri: 8-15 ianuarie 2001, orele 14-20
Data începerii cursurilor 15 ianuarie 2001
G. Cosbuc 1
tel/fax.: 057/25.72.23

Engleza
Germana
Spaniola
Română pentru străini
pentru adulți și copii
profesori calificați din SUA, Spania și Romania

La cerere organizăm
CURSURI SPECIALE
PENTRU FIRME
engleză pentru afaceri

Echipa de serviciu
IOAN TULEU
- secretar de redacție.
Bianca Felea,
Adela Homorâceanu,
Ioan Leac,
Dina Rujan,
Ramona Vidulescu
– tehnoredactare computerizată.
Anca Bugariu,
Lucian Baltă,
Doina Jurcă,
Aurica Telcian
– corectură.

CURSUL VALUTAR

– VALORI ÎNREGISTRATE IERI, 8 IANUARIE 2001

Denumirea valutei	BNR	BCR		BRD		Banca Transilvania		Banca Agricolă		Bursa neagră	
		C	V	C	V	C	V	C	V	C	V
Dolar	26041	25990	26290	25800	26500	25900	26500	25900	26800	25800	26200
Marca	12680	12407	12934	12465	13075	12250	12720	12450	13000	12500	12800

La Direcția fiscală a municipiului

ARĂDENII PLĂTESC IMPOZITELE PE NOUL AN

Ieri a fost prima zi de plată a taxelor și impozitelor locale. La sediul Direcției fiscale a municipiului, din B-dul Revoluției, oamenii nu s-au mai îmbulzit ca în alți ani să-și plătească obligațiile către bugetul local. La ora 7, când s-au deschis ghișeele, erau adunați circa 30 de oameni, în majoritate pensionari. De altfel, pe întreg parcursul zilei coada nu a crescut mai mult, ba dimpotrivă au fost momente când abia 5-6 oameni așteptau la ghișeu.

Explicația lipsei de zel la plata impozitelor ține de creșterea aberantă, cu peste 40% a acestora în anul 2001. Arădenii nu se arată interesați să beneficieze de acea reducere de 5% acordată de CLM celor care își plătesc „dările" până la 15 martie.

Totuși, nu putem să nu remarcăm buna organizare a Direcției fiscale, la fiecare pas existând inspectori cu ecusoane care îndrumau cetățenii spre ghișeele unde aveau treabă. Casieriile unde se încasează taxele locale, vor fi deschise zilnic între 8-13 iar marțea și joia și între 15-17, existând însă posibilitatea să fie ținute deschise și peste program dacă situația o cere. În opinia celor din conducerea Direcției fiscale a municipiului, în zilele următoare nu se va înregistra un aflux de oameni la plata taxelor și impozitelor locale.

ȘERBAN POPESCU
Foto: **VIOREL MUSCA**

Covăsânț

MODERNIZAREA ILUMINATULUI PUBLIC

Sistemul de iluminat public din Covăsânț beneficiază de 60 bucăți corpuri de iluminat performante, oferite de cunoscuta firmă arădeană Luxten. Viceprimarul Traian Balint ne-a informat că după montarea acestora (operațiune aflată în curs de executare) alte 100 de corpuri vor parveni comunei de la același sponsor. Această lucrare face parte dintr-un plan mai larg de modernizare a iluminatului stradal în reședința de comună și în satele aparținătoare.

N. BODRAN

AGENȚIA DE ȘOMAJ A FOST... „BOTEZATĂ"

Prin Ordonanța de Urgență 294/2000, publicată în Monitorul Oficial din 30 decembrie 2000, Agenția județeană de ocupare și formare profesională a fost... botezată.

Noua denumire este „Agenția județeană pentru ocuparea forței de muncă". Cel puțin așa se arată în faxul primit la... fosta agenție de șomaj.

Până vom vedea ce și cum cu noua Ordonanță de Urgență, vă informăm că adresa instituției rămâne aceeași (strada Ghe. Lazăr nr. 20), ne-a spus dl. director Iancu Gheorghe.

N. O.

ȘI A FOST DOTATĂ CU ZECE CALCULATOARE ELECTRONICE

Banca Mondială a donat zece calculatoare din ultima generație funcționarilor de la Agenția de șomaj. Cinci calculatoare au rămas la centru, celelalte fiind distribuite la punctele de lucru din județ: Lipova, Chișineu-Criș, Sebiș.

Prin intermediul calculatorului, cei aflați în căutarea unui loc de muncă își pot auto-evalua aptitudinile, fiind îndrumați pe baza unor grile foarte precise, spre locurile de muncă cele mai potrivite pentru fiecare în parte.

N. O.

Ce mai fură hoții din Șicula?

CRUCILE DIN CIMITIR

Cetățenii din Șicula erau foarte revoltați de un fapt mai puțin obișnuit. Din cele trei cimitire aflate în localitate au început să dispară crucile. În total au dispărut 30 de cruci... Acestea erau vândute de doi „întreprinzători" Centrului de recuperare a materialelor neferoase. Hoții sunt Ungur Teodor (49 ani) și Ungur Florin (tată și fiu) care au produs astfel un prejudiciu de peste 26 milioane lei. Ei vindeau crucile de aluminiu cu 14.000 lei/kilogram.

OLIMPIU BULZAN

ACCIDENT MORTAL LA LIPOVA

Lipovaru Eugen din Lipova a fost surprins de un autoturism și accidentat mortal. Avea 31 de ani. Autorul a părăsit locul faptei.

GARANȚII DE LA ARTERM

Dl. **Nicolae Banciu**, domiciliat în Arad, B-dul General Dragalina nr. 3, ap. 9 a avut probleme cu căldura din apartament timp de peste 20 de ani. „Am făcut tot ce mi-a stat în putință pentru remedierea defecțiunii, însă totul a fost zadarnic. Cu excepția câtorva luni am plătit în întregime căldura de care nu am beneficiat. În anul 1999 am făcut toate demersurile legale pentru a-mi instala în locuință un microcazan pentru apă caldă și încălzire, lucrare pe care am realizat-o în cusul lunii februarie 1999."

După câteva luni de la instalarea termotecii, interlocutorul nostru s-a debranșat de la încălzirea centrală, lucru pe care l-a comunicat și comitetului de bloc. „Pentru restituirea fondului de rulment și a garanțiilor de la Arterm am depus la administrator mai multe cereri."

Aflând de intenția d-lui Banciu de a înainta un proces pentru că nu și-a primit sumele revendicate, dl. Ecsy Aurel, administratorul imobilului respectiv, i-a restituit suma reprezentând fondul de rulment. „Menționez faptul că din garanțiile pe care le-a primit administratorul de la Arterm eu nu am primit nici un ban din luna septembrie 2000. Aș vrea să știu cu ce drept mi se reține acești bani, pe care Arterm-ul i-a restituit administratorului."

Primul demers pe care trebuie să-l faceți în această situație este acela de a înștiința comitetul cu privire la debranșarea dumneavoastră de la încălzirea centralizată. În cazul în care în termen de zece zile nu primiți un răspuns favorabil, puteți înainta cazul în instanță.

M. MICAN

CORPUL EXPERȚILOR CONTABILI ȘI CONTABILILOR AUTORIZAȚI DIN ROMÂNIA FILIALA ARAD

ANUNȚĂ

În conformitate cu prevederile Hotărârii Conferinței Naționale a C.E.C.C.A.R. din 25 martie 2000, toți membrii înscriși în Tabloul Corpului în baza Legii 186/1999, experți contabili și contabili autorizați, sunt obligați a completa și depune la sediul filialei până în data de 15.01.2001 declarația privind veniturile realizate în semestrul II 2000 în vederea stabilizării și plății cotizației profesionale aferente anului precedent.

Aceeași obligație revine și persoanelor juridice membre ale C.E.C.C.A.R. în baza autorizațiilor eliberate în acest sens.

Se reamintește tuturor membrilor că obținerea vizei pentru exercitarea profesiei în anul 2001 este condiționată și de plata tuturor obligațiilor aferente anului precedent față de Corp și în consecință înscrierea în Tabloul C.E.C.C.A.R. ce se va publica și transmite pentru aplicare instituțiilor interesate în aplicarea Legii 186/1999 și legii 127/2000.

PE ȘOSELE

Poliția rutieră a aplicat zilele trecute 211 amenzi în valoare de peste 19,1 milioane lei. Au fost ridicate în vederea suspendării 11 permise auto, din care trei pentru conducere sub influența băuturilor alcoolice, numiților **Drăucean Cosmin**, cu auto 1-AR-7197, **Foldi Iosif**, cu auto AR-01-UWU și **Miți Marius Stelian**, cu auto AR-03-ZCZ, toți din Arad.

Au fost controlate 944 de autovehicule, fiind sancționați 145 din șoferii acestora. Doi pietoni au fost amendați pentru nerespectarea semnificației culorii roșii a semaforului. 36 de automobiliști au fost sancționați pentru depășirea vitezei legale.

B. O.

PE SCURT - DE LA GARDIENII PUBLICI

Gardienii publici au sancționat contravențional, cu amenzi de 100.000 și 150.000 lei, pe următorii cetățeni: **Birsei Georgel** și **Rezmives Nelu** din Maramureș, care comercializau calendare ortodoxe pe B-dul Revoluției și pe **Romanov Dumitru, Dumitru Gruia, Radu Mircea, Bota Marius, Rațiu Ioan, Stănilă Claudiu** din Arad, **Boldor Cristian, Fetea Aurica** din Fântânele, care comercializau lemne de foc pe strada St. Cicio Pop.

A mai fost sancționată contravențional d-na **Nicola Silvia** din Arad, pentru creșterea păsărilor de curte și a câinilor în zona de restricție, în municipiu. Amenda aplicată în astfel de situații este între 150.000 și 400.000 lei.

M. M.

MĂSURI PRIVATIVE DE LIBERTATE

Au fost identificați de Poliție și sunt cercetați în stare de reținere, arest preventiv, sau încarcerați, numiții: ● **HAJAS NICOLAE** (41 ani), din Crasna, jud. Sălaj, care are de executat doi ani și patru luni închisoare pentru călăuzirea unui grup de turci la frontieră.

● **BALOG FRANCISC**, care a comis o spargere la restaurantul HELLAS.

● **DODIȚĂ IOAN** (37 ani), din jud. Olt, urmărit general, pentru săvârșirea infracțiunii de furt, care a fost predat escortei I.P.J. Olt pentru cercetări.

ARĂDENII VOR DACII SUPERNOVA

Anul trecut, în perioada 27-30 octombrie, la Arad a avut loc lansarea comercială a celor trei modele Dacia Supernova. Singurul dealer autorizat de S.C. Autoturisme Dacia Pitești să vândă acest tip de mașini în județul Arad este S.C. IATSA S.A. De la d-na Geta Gabor, coordonator de vânzări, am aflat că din octombrie peste 50 de arădeni au lansat comandă pentru unul dintre aceste modele. O mică parte și-au retras în timp cererile, alții au rămas la opțiunea inițială. Până la ora actuală însă, dealerul arădean a vândut solicitanților doar zece autoturisme. Cele trei modele de Dacii Supernova se comercializează la prețuri între 4.300-5.500 Euro, în funcție de accesorii.

De la începutul anului, încă trei arădeni au lansat comenzi pentru a intra în posesia unei Dacii cu îmbunătățiri. Coordonatorul de vânzări preciza că S.C. IATSA SA va răspunde comenzilor pe măsură ce societatea pitești eană va livra autoturismele solicitate.

T. MATICA

PRIN VĂMILE ARĂDENE NU A INTRAT CARNE BOLNAVĂ DIN ȚĂRILE UE

După cum ne-a informat medicul veterinar Putin, de la Direcția Sanitar Veterinară a județului Arad, prin vămile Turnu, Nădlac, Curtici și Vărșand, nu a intrat carne de bovine din țările unde bântuie boala vacii nebune. **„Din 1997, vă spun cu certitudine că nu a intrat în țară prin județul Arad nici un kg de carne de vită, în viu, carcasă sau preparate din aceste țări"** ne-a declarat domnia sa.

Ș. POPESCU

GRAV ACCIDENT DE CIRCULAȚIE PE DN 7

● Doi morți și doi răniți

În acest sfârșit de săptămână, Serviciul Județean de Ambulanță a înregistrat 258 de solicitări, dintre care una la un accident de circulație produs la ieșirea din Arad spre Timișoara. După declarațiile Poliției cauza accidentului a fost viteza excesivă și neadaptarea la carosabilul cu mâzgă a unui autoturism marca Lancia Tema.

Michele Luciano (36 ani), șofer al autoturismului și Cefasia Giovani (37 ani), pasager, au murit pe loc. În momentul accidentului, în autoturismul respectiv se mai aflau Ivanova Natalia, o tânără de 18 ani și Diaconu Roxana, 25 ani. Prima dintre ele a suferit fractură de femur stâng, politraumatism, iar cea de-a doua traumatisme faciale, abdominale și fractură deschisă de gambă. Ele au fost transportate de urgență la Spitalul Județean Arad.

Pentru descarcerare a fost nevoie de intervenția pompierilor care s-au chinuit timp de o oră să scoată dintre fiarele contorsionate corpurile accidentaților.

M. MICAN

„ȘOFERI" CU DOSARE PENALE

Puciu Doru Emilian (București) și **Barna Ioan** (Arad) au fost prinși în timp ce conduceau autoturisme neînmatriculate și cu numere false. **Mărcuț Gheorghe** din Sâmpetru Mic (județul Timiș) a fost prins la Arad în timp ce conducea autoturismul SNH-1302 fără a poseda permis de conducere. Împotriva acestora s-au întocmit dosare penale, ce au fost înaintate Parchetului de pe lângă Judecătoria Arad spre soluționare.

B.O.

AU ÎNCEPUT LUCRĂRILE SESIUNII EXTRAORDINARE A PARLAMENTULUI

● La Camera Deputaților, ordinea de zi a sesiunii extraordinare include legea caselor naționalizate și legea administrației publice locale

Camera Deputaților a aprobat, luni, cu 168 voturi "pentru" și 114 voturi "împotrivă", ordinea de zi a sesiunii extraordinare din perioada 8-19 ianuarie, împotriva ordinii de zi pronunțîndu-se deputații PRM, care nu au fost de acord cu dezbaterea în această sesiune parlamentară a Raportului de mediere la proiectul de lege privind imobilele naționalizate și a proiectului de lege privind administrația publică locală.

Inițial, grupul parlamentar PRM a cerut întreruperea ședinței pentru o pauză de consultări, după ce solicitase scoaterea de pe ordinea de zi a sesiunii extraordinare a celor două legi, pentru a fi dezbătute în sesiune ordinară, solicitare respinsă însă de PDSR.

Potrivit deciziei Camerei Deputaților, deputații urmează să finalizeze în această sesiune extraordinară 70 de acte normative, printre acestea aflîndu-se un proiect de hotărîre de modificare a Regulamentului Camerei, Raportul de mediere la proiectul imobilelor naționalizate, proiectul de lege privind administrația publică locală și cel privind organizarea și exercitarea profesiei de arhitect.

De asemenea, pe ordinea de zi mai figurează o serie de ordonanțe care se referă, printre altele, la reglementarea regimului juridic al terenurilor destinate construirii de locuințe prin Agenția Națională pentru Locuințe, la constituirea fondurilor de garantare sau reglementare, scutirea de la plata TVA a unor importuri de bunuri și servicii contractate în anul 1999 destinate înzestrării Ministerului de Interne și SRI.

Deputații vor trebui să se pronunțe și asupra unei Ordonanțe privind măsurile de protecție împotriva introducerii și răspîndirii organismelor de carantină dăunătoare plantelor sau produselor vegetale din România și vor trebui să analizeze un proiect de lege privind scutirea de taxe pentru expedierea unor publicații destinate diasporei românești.

Ordinea de zi cuprinde și 17 proiecte de lege privind înființarea unor comune în diverse județe, cum ar fi comuna Crivina (județul Mehedinți), comuna Bistrița (județul Sibiu), comuna Țipar (județul Arad), comuna Mădăraș (județul Harghita) sau privind schimbarea denumirii satului Căciulata, județul Brașov, în Aron Pumnul și declararea acesteia comuna Aron Pumnul.

Deputații au aprobat și programul de lucru pentru această săptămînă, conform căruia marți și miercuri se va lucra în Comisii, iar joi și vineri în plen.

● Una dintre modificările la Regulamentul Camerei Deputaților vizează desființarea condiției de cvorum pentru lucrările în plen

Andrei Chiliman (PNL), secretar al Camerei Deputaților, a declarat, ieri, că modificările Regulamentului Camerei, acceptate în principiu de liderii grupurilor parlamentare, vizează, printre altele, desființarea condiției de cvorum pentru lucrările în plen, cvorumul fiind necesar doar la votul final al legilor, hotărîrilor și moțiunilor.

Potrivit acestor modificări ale Regulamentului, votului plenului vor fi supuse numai textele la care au fost făcute amendamente în Comisiile permanente. Deci, dacă la un proiect de lege nu s-au făcut amendamente, proiectul respectiv se va supune votului final, după prezentarea acestuia de către inițiator și a raportului Comisiei sesizate în fond, fără nici o altă dezbatere. De asemenea, potrivit modificărilor Regulamentului, la dezbaterea pe articole a unui proiect de lege, precizările unui deputat făcute în plen nu ar trebui să depășească cinci minute.

● În cadrul Comisiei juridice din Senat a fost înființată o subcomisie care se va ocupa de modificarea Regulamentului

Președintele Comisiei juridice a Senatului, senatorul PDSR Aristide Roibu, a declarat, luni, că membrii Comisiei vor lucra pe perioada sesiunii extraordinare, în două subcomisii, una urmînd să se ocupe de modificarea Regulamentului Senatului, iar cealaltă de întocmirea rapoartelor și avizelor la proiectele de legi și la acordurile internaționale aflate pe ordinea de zi.

Roibu a spus că ambele subcomisii se vor reuni, miercuri, pentru a întocmi rapoartele la proiectul de modificare a Regulamentului și la proiectele de lege. El a adăugat că presa va avea acces la aceste lucrări, dar nu și la cele din subcomisii, din cauza opoziției unuia dintre senatorii Comisiei juridice.

Senatorul PDSR Ion Predescu, care a fost desemnat președintele subcomisiei pentru Regulament, a declarat că marți este ultima zi cînd mai așteaptă din partea senatorilor propuneri de modificare a Regulamentului. El a spus că modificările care vor fi aduse Regulamentului urmăresc eficientizarea procesului legislativ, înscrierea prevederilor Regulamentului în limitele Constituției, simplificarea procedurii legislative și chiar introducerea votului prin corespondență. De asemenea, Predescu a adăugat că va fi discutată și situația senatorilor membri în două comisii, introducerea unor termene limită pentru lucrul în comisii, precum și obligarea inițiatorilor proiectelor de lege să fie prezenți la lucrul în comisii sau la dezbaterea în plen, aceștia riscînd, prin absență, ca inițiativa legislativă să le fie retrasă de pe ordinea de zi.

Pe zi ce trece

BENZINA DEVINE UN LUX... NECESAR

● Datoriile fostei Companii Române de Petrol vor fi plătite de șoferi

După ce, înainte de sărbători, prețul benzinei a crescut cu cîteva procente, aceasta s-a scumpit acum din nou. La stațiile Petrom, vineri după-masa benzina superplus costa 13.800 lei litrul. Sîmbătă era deja 14.200 lei.

„Recenta majorare a carburanților e legată de deprecierea leului în fața dolarului, spune Ioan Botezatu, director comercial al SNP Petrom - Sucursala Peco Arad. În medie, am scumpit carburanții cu 500-600 lei litrul. Sigur, și taxa de un cent introdusă recent are o influență asupra prețului benzinei și motorinei."

Despre ce taxă e vorba? De la 1 ianuarie 2001 s-a înființat Fondul special pentru produse petroliere constituit prin includerea în prețul benzinei și motorinei a 0,01 dolari/litru. Fondul va fi utilizat pentru acoperirea datoriilor fostei Companii Române de Petrol (circa 16 miliarde de lei, preluați la datoria publică).

Scumpirea benzinei și a motorinei nu a putut fi evitată, deși ministrul Industriei și Resurselor, Dan Ioan Popescu, a afirmat că prețurile carburanților auto nu vor fi afectate de taxa de un cent.

GERLINDE KNAP

PROGRAM DE REDUCERE A ȘOMAJULUI

Creșterea veniturilor la bugetul de șomaj și utilizarea eficientă a acestora, precum și creșterea eficienței și ponderii măsurilor active pentru combaterea șomajului sunt principalele obiective prevăzute în programul de acțiuni pe anul 2001, prezentat, ieri, în cadrul întîlnirii ministrului Muncii, Marian Sîrbu, cu directorii executivi și economici ai Agențiilor Județene pentru Ocuparea Forței de Muncă.

Programul de acțiuni pentru optimizarea activității Agenției Naționale pentru Ocuparea Forței de Muncă (ANOFM) în anul 2001 mai cuprinde reducerea șomajului în grupurile vulnerabile, cum ar fi tinerii, femeile, persoanele cu handicap sau șomerii de lungă durată, precum și creșterea gradului de ocupare a forței de muncă.

Pentru realizarea acestor obiective, a mai informat conducerea Ministerului Muncii și Solidarității Sociale (MMSS), au fost stabilite prioritățile financiare, principalele măsuri active care se vor realiza în anul 2001 și prioritățile legislative în domeniul ocupării forței de muncă.

Conducerea MMSS și directorii ANOFM au mai stabilit măsuri operative pentru acapararea surselor financiare necesare plății integrale și la termen a tuturor beneficiarilor din Fondul de șomaj.

La întîlnirea de luni au mai participat Ion Giurescu, secretar de stat în MMSS, și Ion Cindrea, președintele ANOFM, care are și rang de secretar de stat.

MARȚI, 9 IANUARIE 2001

TVR 1
7,00 Telematinal
8,00 Jurnal de dimineață
9,00 Jurnal regional
9,40 Practic TV
10,00 Desene animate
10,30 TVR Cluj-Napoca
11,20 TVR Iași
12,10 TVR Timișoara
13,00 Ora G
14,00 Jurnalul de prânz
14,15 CiberFan
14,30 Iartă-mă
15,30 Vorbește-mi!- s.
16,00 Puncte cardinale
16,30 Cronica
17,30 Încurcături în familie-s.
18,00 Corect!
18,10 Pentru dvs, doamnă!
19,00 Infomania
19,10 Avanpremieră știri
19,15 Pasiuni - s.
20,00 Jurnal. Meteo
20,40 Sport
(●) 20,40 Supa - comed. SUA, 1997
22,00 Șapte zile -s.
22,55 Amprente
23,15 Jurnalul de noapte
23,30 Economia
0,15 Marele jazz

TVR 2
7,00 Familia Porter - s. rel.
7,25 S Club 7 la L.A. - s. rel.
7,50 Des. animate
8,35 Toți, împreună
9,20 Documentar - rel.
9,50 Obsesia vitezei - rel.
10,35 În numele sportului - rel.
11,10 Sport Plus
12,00 Trupa Dp 2
13,30 Tribuna partidelor parlamentare
14,00 Des. animate
14,45 Femeia ispititoare - s.
15,30 Veni, viceo, vici!
15,45 Știri
15,50 Mike Hammer, detectiv particular - s.;
16,40 Tradiții - rel.
17,10 Călătorind prin țară
17,40 Familia și legea - s.
18,30 Telejurnal TVR 2
19,00 Cinci pentru natiune
20,45 S Club 7 la Miami - s.
21,15 Pragul de sus
22,40 Știri
22,45 Știri bancare și bursiere
22,50 Dincolo de pod - dramă, România, 1976
0,25 TVM. Mesager

PRO TV
7,00 Monștrii - s., rel.
8,00 Sherlock Holmes - s.
8,45 Departe de lumea dezlănțuită - s.
9,30 Chimp Tv - s.
10,00 Tânăr și neliniștit - s. rel.
11,00 Chicago Hope - s. rel.
12,00 Tom Show - s.
(●) 12,20 Plăcerea revanșei - dramă, SUA, 1986
14,15 Meteor Man - f., rel.
16,00 Tânăr și neliniștit - s.
16,55 Jocuri magice
17,00 Știrile Pro Tv
17,40 Sens unic
17,45 Teo
19,00 Știrile PRO TV
20,00 Expertul - s.
21,00 Spitalul de urgență - s.
21,55 Știrile Pro Tv
22,00 Extralarge I - Țintă mișcătoare - f., cu Bud Spencer
23,45 Omul care aduce cartea
23,50 Știrile Pro Tv
0,05 Pro TV te ascultă ce vezi
0,15 Seinfeld - s. rel.
0,45 Chicago Hope - s. rel.

TV ACASĂ
6,30 Teleshoping
7,00 Știrile de Acasă - rel.
8,00 Miracolul iubirii - rel.
8,45 Dragoste și putere - rel.
9,10 Fiorella - rel.
10,10 Luisa Fernanda - f. rel.
10,55 Iubire fără limite - s. rel.
11,40 Dragoste nebună - s. rel.
12,25 Doctorul casei - rel.
13,00 Căpitanul din Castilia - f. rel.
15,30 Înger sălbatic - s.
16,20 Desene animate
16,30 Miracolul iubirii - s.
17,25 Acasă la români
17,30 Dragoste și putere - s.
18,00 Fiorella - s.
19,00 Iubire fără limite - s.
20,00 Știrile de Acasă
20,40 Dragoste nebună - s.
21,30 Luisa Fernanda - s.
22,30 Incident la Ox-Bow - f., SUA, 1943
23,45 Dragoste și putere - rel.
0,20 Știrile de Acsă
0,55 La casa de vis - rel.

ANTENA 1
7,00 Observator
8,00 'Neața
11,00 S-a furat coapsa lui Jupiter - comed. Franța, 1980
13,00 Știrile amiezii
13,15 Dragostea învinge - s.
14,00 Violetele sunt albastre - dragoste, SUA, 1986
16,00 Zile din viața noastră - s.
17,00 Știri
17,20 Te voi iubi mereu - s.
19,00 Observator
20,00 Captivul - dramă, SUA, 1998
22,00 Marius Tucă Show
23,00 Observator
23,30 Noaptea târziu cu Mircea Badea
0,30 Violetele sunt albastre - dragoste, SUA, 1986

PRIMA TV
7,00 Salvați de clopotel - s. rel.
8,00 Prima Mix!
13,30 Milagros - s.
14,30 Cinemagia
15,00 Motor
15,30 Viper - s.
16,00 Salvați de clopotel - s.
17,00 Magazin
18,00 Focus
19,00 Real TV
19,30 Impact
20,00 Lacul - thriller, SUA, 1998
22,00 Stil
23,00 Focus Plus
23,30 Impact - rel.
0,00 Viper - rel.

TELE 7 ABC
7,00 Bună dimineața, România!
10,00 La ordinea zilei - rel.
11,30 Dați vina pe Corina!- rel.
12,20 Gura lumii
12,30 Ofsaid
13,00 Ora unu a venit
13,05 Ofsaid- continuare
14,15 Cutia muzicală
14,45 Derrick - s.
16,00 Post Meridian
17,00 Dați vina pe Corina!
18,00 24 din 24
18,20 As Show
21,00 Telejurnal
21,30 Documentar
21,45 Gura lumii
22,00 Măștile puterii
23,15 Documentar
1,00 Ora unu a venit - rel.
1,05 Post Meridian - rel.
2,15 Telejurnal - rel.
2,45 Documentar

TV ARAD
7,00 Știri TVA - rel.
7,30 Hoinar prin țară - rel.
8,00 'Neața
11,00 S-a furat coapsa lui Jupiter - comed. Franța, 1980
13,00 Știrile amiezii
13,15 Dragostea învinge - s.
14,00 Violetele sunt albastre - dragoste, SUA, 1986
16,00 Zile din viața noastră - s.
17,00 Știri
17,20 Divertisment
18,00 Mileniul trei
18,30 Știri TVA
19,00 Observator
20,00 Captivul - dramă, SUA, 1998
22,00 Marius Tucă Show
23,00 Știri TVA - rel.
23,30 Noaptea târziu cu Mircea Badea
În continuare programul este identic cu cel al Antenei 1

TV INTERSAT
8,25 Deschiderea programului
8,30 Cafeaua de dimineață
9,30 Trei destine - s.
10,15 Neon Rider - s.
11,00 Știrile Intersat - Vocea străzii - Reportajul zilei
12,00 Trenul morții - film rel.
13,30 Des. animate
14,00 Din culisele grădinii ZOO - s.
14,30 Odiseea - s.
15,00 Neon Rider - s.
16,00 Microb
17,30 Emisiune în limba germană
18,00 Avanpremiera Știrilor Intersat
18,02 Haideți să ne jucăm - s.
18,15 Știrile Intersat - Vocea străzii - Reportajul zilei
19,00 Trei destine - s.
20,00 Adrenalină
21,00 Animalele fraților Kratts - s.
21,30 Norocul începătorilor - film
23,00 Știrile Intersat - Vocea străzii - Reportajul zilei
(■) 0,00 Erotica
5,00 Închiderea programului

HBO
10,00 Masca lui Zorro - av., SUA, 1999
12,15 Sărutul dulce al răzbunării - thriller, SUA, 1997
14,15 Cinema cinema cinema
14,45 Specii 2 - SF, SUA, 1998
16,15 Fum de țigară - dramă, SUA, 1995
18,15 Gloria - dramă, SUA, 1999
20,00 Inimă de dragon - av., SUA, 1996
21,45 Șacalul - thriller, SUA, 1997
23,45 Showgirls - erotic, SUA, 1995

ATOMIC TV
7,00 Selector
10,25 Reactor - rel.
10,30 File de poveste - rel.
11,00 Atomix - rel.
14,00 Interactiv
15,30 Proaspete și fierbinți - hit-uri ale momentului
15,55 Reactor
16,00 Aria 52 - rel.
17,00 Selector
19,00 Atomix
21,55 Reactor
22,00 Selector - muzica pe banda rulantă
23,00 Rockada
24,00 Insomnia

RADIO ARAD & RADIO CONTACT (99,1 MHZ)
6,00 Lupta cu somnul
8,00 Bună dimineața, Arad!
10,00 Tovarășii mei
12,00 Pulsul zilei
14,00 Radio Magazin Deutsche Welle
15,00 Contact FM; 17,00 Aradul sportiv
18,00 Radiomagazin Radio France Internationale
19,00 Bună seara, Arad!
20,00 Ce și pentru cine?
21,00 Seară de seară; 22,00 Fabrica de hituri
23,00 Teoria iubirii
24,00 Super 50
3,00 Contact FM

RADIO PRO FM (92,1 MHz)
1,00 - 2,00 TOP 10 PRO FM - rel.
2,00 - 3,00 PRO FM EXPLORER - rel.
5,00 - 5,30 BULETIN DE ȘTIRI la fiecare sfert de oră; 5,30 - 8,00 PRO FM PÂNĂ LA UNU - cu Nono Semen și Laura Călăceanu; 7,00 - 10,00 PRO FM PÂNĂ LA UNU - cu Cătălin Lăpușcă 10,00 - 13,00 PRO FM PÂNĂ LA UNU - cu Mihai Dobrovolschi; 13,00 - 14,00 13-14 CU ANDREI - cu Andrei Gheorghe; 14,00 - 17,00 POFTIM PRO FM - cu Cristian Pavel; 17,00 - 19,00 ARBEMA PREMIUM MUSIC - cu Cătălin Lăpușcă; 19,00 - 22,00 ASCULTĂ-TI MUZICA! - cu Andi Moisescu; 22,00 - 23,00 CSVD LA RADIO - cu Ada Rosetti; 23,00 - 1,00 RONDUL DE NOAPTE - cu Răzvan Exarhu

RADIO TIMIȘOARA
6,00 Ceasurile dimineții
8,00 Muzică populară cu dedicații
9,00 Cânt din suflet
10,00 De zece ori România .
11,00 Gramofon
12,00 Miez de zi la polul vest
13,00 Emisiune în limbile minorităților
16,00 Radio cocktail
18,00 Actualitatea radio; 18,10 Familia
19,00 Radiojurnal; 19,15 Vârsta a treia
20,05 Călătorie în lumea poveștilor
20,15 Contemplații simfonice
21,00 Curierul de seară
Știri: 6,00; 7,55; 9,00; 11,00; 12,50; 17,00; 20,00; 21,00; 21,55
Radio Jurnal: 7,00; 16,00; 19,00

RADIO SEBIȘ
6,00-9,00 Matinal „21"
9,00-10,00 Alo, tu alegi!
10,00-12,00 Cafeaua de zece
12,00-14,00 Secvența „21"
14,00-15,00 La porțile dorului - muzică populară
15,00-17,00 Magazin 21
17,00-18,00 Lentila de contact
18,00-19,00 „La Mulți Ani!" - muzică populară și dedicații
19,00-22,00 Expresul de seară
22,00-24,00 Club „21"
0,00-2,00 92,1 Insomnii

Guvernul va numi joi un prim grup de prefecți

Primul-ministru Adrian Năstase a declarat, luni, după ședința Biroului Executiv Central al PDSR, că Guvernul va numi un prim grup de prefecți în ședința de joi.

Năstase a precizat că, pînă atunci, vor fi audiați candidații propuși pentru aceste posturi de organizațiile județene ale PDSR.

"În general, vom merge pe propunerile venite din teritoriu și doar în cazurile speciale vom introduce un veto", a spus Năstase, adăugînd că, dacă nu vor fi divergențe la nivel local, vor fi acceptate propunerile respective.

Potrivit lui Năstase, candidații pentru fiecare județ vor fi audiați cîte o jumătate de oră. El a admis că, în unele județe, sunt anumite neînțelegeri în legătură cu propunerile pentru prefecți, apreciind că această situație este normală, avînd în vedere "elementele obiective și evaluările diferite". Echipa permanentă care se va ocupa cu audierea candidaților pentru funcțiile de prefecți va fi formată din Adrian Năstase, Miron Mitrea, Octav Cosmîncă, Ion Solcanu, Doru Ioan Tărăcilă și Șerban Mihăilescu.

11 ANI DE LA DEVASTAREA SEDIULUI PNȚCD

Astăzi se împlinesc 11 ani de la devastarea sediului PNȚCD Arad. Pe 9 ianuarie 1990, gloata de indivizi furioși care a pătruns în sediu a incendiat documente, a distrus obiecte de mobilier. Un dulap a fost aruncat pe fereastră, cel care se ascunsese în dulap scăpând teafăr ca prin minune, reușind să se salveze prin fugă numai datorită stupoarei celor din stradă.

Astăzi, la 11 ani de la acele evenimente, sediul PNȚCD nu mai este devastat de către nimeni. Cu toate acestea, situația nu este prea roză, având în vedere faptul că telefonul a fost „tăiat" pentru neplată. Conform unor informații, datoria către RomTelecom este de circa 10 milioane.

S. TODOCA

TENDINȚE ȘI ASPIRAȚII PROOCCIDENTALE

(Urmare din pagina 1)

Există însă și probleme care determină - prin moștenire - specificul nostru constantinopolitan. Este bine? Este rău? Greu de spus ... În orice caz, o revenire la Roma este imposibilă (chiar dacă Papa Ioan Paul al II-lea și-a motivat discursul către români, în prima Sa vizită în Răsăritul Ortodox prin comparația cu cei doi plămâni ai creștinismului)... Dacă Occidentul pune pe primul plan respectarea valorilor noastre tradiționale și a intereselor economice stringente, atunci românii își vor pune poziția geo-strategică în sprijinul „bătrânului continent". Orice s-ar spune, diplomația noastră are de făcut față acestei sarcini. Integrarea noastră trebuie să fie cât se poate de firească, determinată de interese reciproce... Altfel, românii trebuie să-și definească poziția de mare națiune central-europeană, să conteste granițele actuale religioase ale Europei sau să-și aroge meritele olimpice incontestabile ...

Politica în viața satului

SĂ SE ÎNTĂREASCĂ PROPRIETATEA PRIVATĂ

Teodor Groza, 64 ani, pensionar, Almaș.

– Ați fost la alegeri?

– Am fost.

– Pentru ce ați votat?

– Să se schimbe situația. Să avem un președinte pentru țară, indiferent cine.

– Chiar indiferent cine?

– Da. Din 12, trebuia să fie unu'.

– Și care e acela unu' pentru dvs.?

– Ion Iliescu. Dar putea să nu câștige el, să câștige altul. Din doisprezece.

– Aveți încredere în d-l Iliescu?

– Da, am. A promis că face multe.

– Și alții au promis și n-au făcut.

– Și înainte de '96 a promis și d-l Iliescu dar n-a putut să le facă până în '96, a venit ăstalalt regim, ăsta a făcut cât a făcut și acum urmează să facă el de aci încolo.

– Și credeți că va face?

– Cred.

– Cu ce partid ați votat?

– Cu PDSR.

– Credeți că guvernul Năstase va scoate țara din nevoi?

– Eu cred că o să facă ceva.

– Și care credeți că e calea să ieșim din sărăcie?

– Nu ieșim din sărăcie până nu se întărește proprietatea privată, indiferent pe ce vine: pe agricultură, pe fabrici, industrie.

– Cine să întărească proprietatea privată?

– Cine? Guvernul.

– Și cum s-o facă?

– Să spargă monopolurile de stat și fiecare să se descurce, începând de la cel mai mic privat până la cel mai mare.

– Dvs. aveți pământ?

– Da, am 13 hectare. Mă străduiesc să lucrez și nu mi-e lene așa cum le este la alții. Dacă nu lucrăm, nu facem nimic.

I. IERCAN
Foto: ȘT. MATYAȘ

Țărăniștii din Transilvania îl susțin pe Ioan Avram Mureșan pentru președinția partidului

Filialele județene ale PNȚCD din Transilvania au decis, duminică seara, la Alba Iulia, să îl susțină pentru funcția de președinte al partidului pe Ioan Avram Mureșan, transmite corespondentul MEDIAFAX.

Mureșan a obținut 29 de voturi, în timp ce actualul președinte interimar al PNȚCD, Constantin Dudu Ionescu, a fost votat de numai patru participanți. La ședință au participat 13 filiale județene din Ardeal și liderii PNȚCD din Iași, Suceava și Prahova. Participanții au decis să susțină candidatul care poate reprezenta cel mai bine interesele organizațiilor locale din Transilvania.

În cadrul discursului susținut la finalul ședinței, Ioan Avram Mureșan a declarat că, în cel mult o săptămînă, va definitiva programul cu care va candida pentru funcția de președinte al partidului. Programul, intitulat "Inițiativa transilvană pentru redresarea PNȚCD" cuprinde măsuri privind reforma în partid care să respecte tradiția istorică a țărăniștilor.

Surse din cadrul PNȚCD au declarat că vicepreședintele Radu Sârbu a refuzat oferta lui Ioan Avram Mureșan de a fi numit secretar general al partidului, deoarece în echipa lui Constantin Dudu Ionescu, acestuia i-a fost propusă funcția de prim-vicepreședinte.

Markó Béla: NUMIREA UNOR SUBPREFECȚI MAGHIARI ESTE O DECIZIE ETNICĂ

Numirea unor subprefecți maghiari în județele cu populație maghiară majoritară nu este o decizie politică, ci "etnică", a afirmat, luni, președintele UDMR, Markó Béla, într-un inteviu acordat cotidianului Népújság.

"Părerea noastră este că ne confruntăm cu un caz limită, despre care putem vorbi la nesfîrșit, deoarece subprefectul are rol guvernamental, este subalternul reprezentantului Guvernului în teritoriu, însă activitatea sa nu este de natură politică, el fiind un tehnocrat", a spus Marko.

El a adăugat că numirea acestor subprefecți de către PDSR este "un caz excepțional", iar prezența acestora în județele cu mari comunități maghiare și în instituțiile "în care se decide soarta comunității maghiare", este "extrem de importantă".

"Este deosebit de important pentru comunitățile maghiarilor din aceste județe ca interesele lor să fie reprezentate la nivelul prefecturilor", a mai spus liderul UDMR.

ROMÂNII DIN IUGOSLAVIA ÎNCEARCĂ SĂ SE ORGANIZEZE POLITIC

● Citiți un reportaj despre românii uitați. Românii care n-au mai ajuns la Alba-Iulia...

Un pas important spre realizarea vechiului vis al românilor din Iugoslavia - acela de a fi reprezentați cum se cuvine la toate nivelurile vieții politice - a fost făcut pe 9 decembrie 2000 când, la Coștei (Voivodina) a avut loc adunarea de constituire a **Uniunii Democrate a Românilor**, organism care, pe lângă atribuțiile de apărare a identității culturale a românilor, își propune în primul rând și explicit apărarea drepturilor politice ale acestora.

COȘTEI - INIMA ROMÂNEASCĂ A BANATULUI

De ce la Coștei și nu în altă parte a Banatului sau într-un oraș din regiune? Pentru că coșteienii, bănățeni făloși, urmași ai vechilor regimente grănicerești din Banat, se consideră de mult timp „fruncea" și mai tot timpul o și dovedesc.

Veche localitate românească din Banat, atestată documentar încă din 18 noiembrie 1361, sub numele de Kuuesd, Coșteiul este așezat în sudul Banatului, la 12 km de Vârșeț, în așa-numita zonă a codrenilor, pe Valea Carașului.

Și, într-adevăr, acești codreni mândri se pot lăuda cu multe premiere, care nu pot fi contestate:

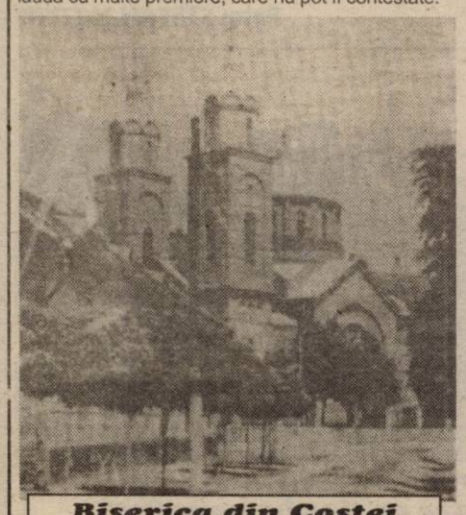

Biserica din Coștei

● la Coștei s-a înființat primul cor sătesc din Banatul de Sud, de către un fiu al satului. Acest cor a luat premiul I la concursul tuturor corurilor din toate regiunile locuite de români, în 1906, la București;

● trupa de teatru din Coștei a jucat prima piesă din repertoriul cult - **„Nunta Țărănească"** de Vasile Alecsandri - în 1882;

● prima casă culturală sătească din Banat a fost zidită la Coștei, la 1911, în vreme ce abia patru orașe din Transilvania și Banat aveau asemenea așezăminte;

● în același an, 1911, Coșteiul are prima școală sătească de 8 ani, dintre toate satele românești;

● fanfara din Coștei, cea mai veche din Banat, a deschis în 1912 mitingul aviatic al lui Aurel Vlaicu de la Vârșeț. În noaptea dinaintea mitingului, tot coșteieni au fost cei care, voluntar, au păzit aparatul de zbor al marelui pionier al aviației.

Și exemplele ar putea continua. Vom mai aminti doar două dintre premierele mai recente ale coșteienilor:

● în decembrie 1989, din inițiativa inimosului Ian Gașpăr și a lui Ioan Lupei, pleacă spre Timișoara 10 tone de ajutoare. Tot cei doi organizează un grup pentru a pleca cu autocarele la Timișoara, să doneze sânge. Acest proiect a fost zădărnicit de Poliția din Vârșeț care, din pricina zvonurilor unei posibile infestări cu viruși în România, interzic deplasarea cu autocarele. Totuși, cu ajutorul spitalului din localitate se recoltează 9 l de sânge de la donatori din Coștei și se expediază la Timișoara;

● tot din 1989, înaintea căderii regimului comunist, Coșteiul avea deja un primar democrat, în persoana doctorului Viorel Luca.

PAȘI ÎNSPRE VIITOR, FĂRĂ GREȘELILE TRECUTULUI

Iată că și astăzi Coșteiul se dovedește cu un pas înainte. Intuind conjunctura politică prielnică, la inițiativa democraților din Coștei se încearcă reunirea tuturor organizațiilor românești într-o singură uniune care se vrea un răspuns clar la vechea și acuta chestiune dacă este necesar ca românii din Iugoslavia să aibă o organizație cu caracter pronunțat politic.

Coriști care au participat la concursul din 1906 la București

Uniunea este și rezultatul manifestării pluralismului politic între românii de aici, organizația propunându-și să evite greșelile din trecut și să o rupă definitiv cu trecutul mai mult sau mai puțin comunist al unor lideri ai altor organisme românești.

La reuniunea de la Coștei, începută printr-o slujbă divină oficiată de vicarul ortodox Moise Ianăș din Vârșeț, au participat reprezentanți ai mai tuturor organizațiilor și instituțiilor cu caracter românesc din Voivodina: Ian Gașpăr din Coștei, Liviu Lepădat din Becicherecul Mare, Costa Roșu din Novi-Sad, Iancu Panaicrean din Sutiesca, Nicu Ciobanu din Novi-Sad, Marcel Drăgan din Novi-Sad, Mircea Țăpârgea din Satu-Nou, Mărioara Sfera din Vârșeț, Cornel Stepan din Coștei, Florin Țăran din Uzdin, Gheorghe Popi și Viorel Luca din Vârșeț. Un cuvânt de salut a fost rostit de Ianoș Oros, directorul Secretariatului pentru realizarea drepturilor minorităților al Consiliului Executiv al Voivodinei, care a transmis un mesaj din partea lui Tamas Korhet, secretar provincial pentru drepturile minorităților. În funcția de președinte al Uniunii a fost ales dr. Viorel Luca, iar în funcția de secretar general distinsa profesoară Marioara Sfera din Vârșeț.

Deși la o întrunire preliminară participaseră și reprezentanți ai românilor din Serbia de Răsărit (Morava-Timoc), la întâlnirea din 9 decembrie aceștia au lipsit din diverse motive. Să sperăm că nu a fost o absență motivată de interese locale, cu atât mai mult cu cât Uniunea Democrată a Românilor își dorește ca reprezentant în parlamentul federal (când va fi posibil) un român din această zonă greu încercată.

Cu siguranță că această inițiativă a românilor din Voivodina va avea sorți mai mari de izbândă dacă va fi sprijinită adecvat de oficialitățile din țară. După schimbările politice din cele două țări, relațiilor româno-române li se deschid noi porți dătătoare de speranță.

Până atunci însă este de datoria noastră, a tuturor celor ce purtăm - justificat sau nu - numele de român să facem, pentru cei mai puțin norocoși ca noi, ceva. Orice. Ei sunt românii uitați, români care nu au mai ajuns la Alba-Iulia.

ADRIAN ȘIMON

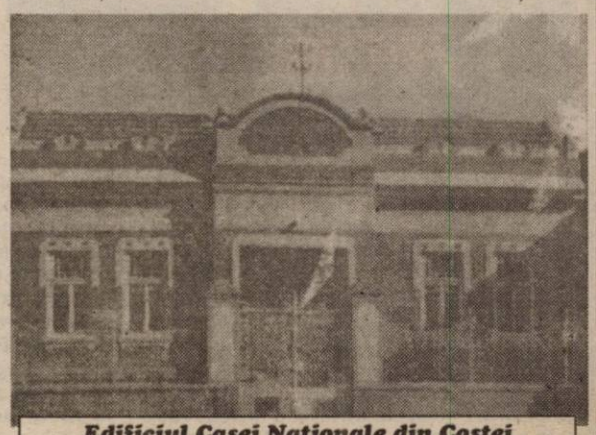

Edificiul Casei Naționale din Coștei

De la 1 februarie

ARADUL - FĂRĂ CABINET DE TRATAMENTE

Până nu demult, în incinta Policlinicii Municipale (aflată în apropierea Cinematografului „Dacia") funcționa un cabinet unde se efectuau tratamente medicale injectabile. Aici aveau acces doar adulții asigurați. Odată cu renovarea efectuată la subsolul Policlinicii s-a reamenajat și cabinetul de tratamente. De o scurtă perioadă, cabinetul, care aparține Spitalului Municipal, s-a desființat temporar. Costul întreținerii cabinetului revenea Spitalului Municipal. Dr. **Mircea Țăndrău**, directorul adjunct al respectivului spital, preciza că menținerea în funcțiune a cabinetului era o pierdere pentru instituția pe care o conduce. Doar salariile celor două cadre sanitare care efectuau tratamentele se cifrau la cinci milioane lei lunar. Iar la acești bani se adaugă și costurile legate de asigurarea materialelor consumabile, căldură, electricitate etc. Pentru perioada cât cabinetul a funcționat, **„Spitalul n-a primit nici un ban de la Casa Județeană a Asigurărilor de Sănătate, datorită faptului că nu exista nici o posibilitate legală de a deconta aceste servicii Spitalului"**. În atari condiții, Spitalul Municipal **„și-a retras personalul din cabinetul de tratamente și temporar, până la 1 februarie, mai efectuează aceste manevre în cadrul Ambulanței Spitalului Municipal, dar înafara orelor de program ale medicilor"**. Adică după orele 18.

Apare o întrebare firească. Ce face bolnavul asigurat care trebuie să urmeze un tratament injectabil? Directorul adjunct Țăndrău spune că **„medicul de familie sau din Policlinică, care a prescris tratamentul trebuie să asigure posibilitatea efectuării lui."**

Ar mai fi varianta ca medicii din Policlinică și cei de familie să solicite Spitalului Municipal închirierea spațiului cu menținerea aceleiași destinații: cabinet de tratamente. Caz în care conducerea Spitalului Municipal acceptă propunerea. Dar aceasta este doar o variantă.

Necazul cel mare cade tot pe umerii omului bolnav. Care, de bine de rău, în baza calității de asigurat avea unde să-și facă o injecție. Acum, sănătatea a ajuns la cheremul unei legi. Care se numește a asigurărilor de sănătate. Casa nu are modalitatea legală de plată a respectivului serviciu Spitalului Municipal, iar bugetul global al Spitalului este prea mic pentru o cheltuială în plus.

Pe zi ce trece, sănătatea omului devine un aspect insignifiant. Drept dovadă, situația prezentată. **„Nu e normal ce s-a întâmplat"**, conchide dr. Țăndrău. La fel spunem și noi. Pentru că nu e firesc ca cetățenii unui oraș de talia Aradului să nu beneficieze de un cabinet unde să primească o injecție, atâta timp cât din salariu sau din pensie o cotă parte se duce spre bugetul Casei de Asigurări de Sănătate.

TEODORA MATICA

După ample lucrări de modernizare

IERI A FOST REDESCHIS HOTELUL-RESTAURANT „PARC" DIN MONEASA

Construit în urmă cu aproape 30 de ani, hotelul „PARC" din stațiunea Moneasa a intrat în ultimii ani într-un vizibil proces de degradare, uzura fizică a pereților și tencuielii, a instalațiilor sanitare și electrice precum și a mobilierului nemaiasigurând condițiile de confort impuse de un turism civilizat. Preluat de societatea arădeană GASTROTUR, complexul „Parc" a fost supus unor lucrări de modernizare în valoare de peste 1,5 miliarde lei. Instalațiile au fost complet înlocuite, mobilierul recondiționat, camerele dotate cu TV color cu satelit, apă caldă și căldură non-stop (grație unei centrale proprii pe gaz lichefiat), atât camerele cu două locuri cât și camerele-apartament asigurând acum tot confortul presupus de un hotel de două stele. La rândul lor, restaurantul și barul au fost modernizate, ambianța și eleganța impresionând, iar serviciile oferite fiind de categoria I.

Ieri, la amiază, a avut loc festivitatea redeschiderii complexului „Parc", eveniment la care au participat un mare număr de invitați: președintele și vicepreședintele Consiliului județean Arad, reprezentanți ai prefecturii și ai primăriei Arad, primarul localității Moneasa, conducători ai unor instituții și firme arădene, ziariști. Pe lângă importanța investiției făcute, care oferă o șansă în plus redresării stațiunii Moneasa, invitații au remarcat că readucerea hotelului - restaurant „Parc" în circuitul turistic arădean poartă amprenta unui profesionist în domeniul alimentației publice și a turismului. E vorba de dl. TEODOR MORAR, acționarul unic al GASTROTUR și deci, noul patron al Complexului Parc, care ne mărturisea că dorința sa a fost de a reda hotelului și restaurantului confortul și eleganța presupuse de un turism civilizat, ca prim pas spre a reda stațiunii prestigiul de altădată. După ce am văzut, ieri, la Moneasa, putem spune, fără să greșim, că a reușit.

M. CONTRAȘ
FOTO: M. CANCIU

La câteva zile după ce a născut, în saloanele Spitalului Matern

O FEMEIE MOARE SUB OCHII MEDICILOR

● Anul trecut, o femeie a decedat, la naștere, în Spitalul Matern ● La începutul anului 2001, un tânăr cu triplă fractură de mandibulă este consultat - de medic (!!!) - cu lingurița de pe noptieră ● În a cincea zi a acestui an, Călina Cătană, de 29 de ani, a murit tot în Spitalul Matern, la patru zile după ce l-a adus pe lume pe Dacian-Daniel, al treilea copil al familiei.

Cum era și firesc, am început documentarea la locul unde a survenit decesul Călinei, la Spitalul Matern. Directorul instituției, medicul primar **Sorin Bunescu**, n-a fost deloc încântat de vizita presei. Revoltat că ne interesează cazul, a început să ne țină lecții de jurnalistică și să precizeze că nu doar la Spitalul Matern sunt cazuri în care pacienții mor. Și ca să ne convingem, ne-a îndrumat la secții de chirurgie! A insinuat că presa ar avea ceva anume cu acest spital și că mediatizează cu precădere decesele de aici. Nu știm de ce doctorul Bunescu a precizat ca numele dumnealui să nu apară nicidecum în ziar. Din câte știm, doar cine se simte vinovat se ferește de o apariție în care să lămurească o situație. Ce s-a întâmplat cu Călina Cătană? Din declarațiile directorului de la Matern, femeia s-a internat în spital înainte de naștere cu o săptămână, cu fals travaliu. În noaptea de 31 decembrie/1 ianuarie, travaliul a debutat rapid și în prima zi a anului, la ora 9, asistată de doctorul Cameniță, a născut un băiețel de 3000 g, **Dacian-Daniel**.

Joi, starea pacientei se alterează și după un consult este suspectată de microembolie pulmonară. Situația se înrăutățește în dimineața zilei de vineri. Este consultată de o serie de medici: infecționist, neurolog, cardiolog, ginecolog. Spre seară, un stop cardio-respirator îi curmă viața.

Directorul Bunescu nu găsește **„nici o minimă neglijență în acest caz"** care **„a evoluat asimptomatic până joi"**. Cu toate că **„starea post partum a fost bună"**, Călina s-a stins sub privirile medicilor.

Dr. **Stelian Crișan**, șeful Serviciului medico-legal, ne-a declarat că decesul Călinei Cătană s-a datorat **„unei stări toxico-septice, cu insuficiență hepato-renală în post-partumul apropiat"**. Marele semn de întrebare este punctul de plecare al acestei stări **„care va fi lămurit doar peste zece zile, după efectuarea examenului histopatologic"**.

La Sintea Mică, satul unde locuia Călina împreună cu familia, moartea tinerei mame și soții a căzut ca un fulger. Ieri, zeci de săteni cu condus-o pe ultimul drum. **Anuța Iuga**, una dintre surorile Călinei, susține că la internarea în spital, sora ei a fost sănătoasă dar **„prea mare importanță nu i s-a dat. Probabil n-a dat suficienți bani."** Când și-a vizitat sora, după naștere, **„Călina se simțea foarte rău. Mi-a povestit că a născut foarte greu, cu doctorul Cameniță și în loc s-o fi ajutat, să-i facă cezariană, s-a aruncat pur și simplu pe ea și a forțat copilul să iasă. După ce a născut a leșinat pe masă și au aruncat apă rece peste ea, ca să-și revină"**. La prima vizită a Anuței, **„Călina era slăbită, murdară după naștere, vai și-amar. Le-am deranjat pe asistente, să vină la ea. Erau culcate în pat, probabil obosite după Revelion."**

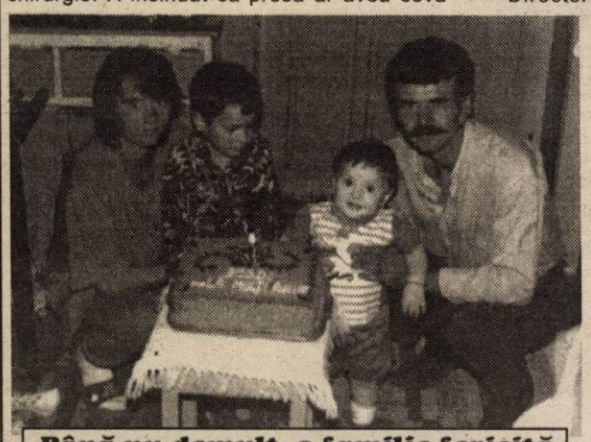

Până nu demult, o familie fericită

Nedumerire și durere

Marți, Anuța și-a vizitat din nou sora. **„Avea febră. I-am dat un algocalmin și și-a revenit. Miercuri, la fel, avea febră. Joi n-am vizitat-o iar vineri, când am ajuns la ea salonul era plin de medici și de asistente iar ea, plină de perfuzii. A fost prea târziu".**

Sora Călinei este convinsă că **„după naștere a făcut o aprindere de plămâni. N-a fost chiuretată bine și din această cauză a făcut septicemie".**

Acasă, Călina și nou-născutul erau așteptați de soțul Florin și de încă doi copii: Florin, de 8 ani și Roxana, în vârstă de 3 ani. Anuța nu își explică cum a fost posibil ca un om să moară sub ochii medicilor. Florin, cel mai mare dintre copii se îneca de atâta plâns, iar Roxana știa că **„mămica mea doarme și nu se mai scoală niciodată"**. Florin, soțul Călinei, împietrit de durere, crede că vinovați sunt „în primul rând doctorii." Familia intenționează să intenteze o acțiune judecătorească. **„Cine-i vinovat așa s-ajungă ca și ea"**, ne spunea îndurerat soțul Călinei.

Ieri, suferința a rupt inimile unei familii. Ieri, Călina Cătană a plecat pe ultimul drum. Sicriul coborât în mormânt a smuls urlete de durere celor apropiați ei. Bruși de țărână au acoperit sicriul. Călina a rămas vie doar în sufletele celor apropiați ei.

Neglijența medicilor, superficialitate, destin crud? Întrebări pe care, firesc, ni le punem. Peste zece zile se va ști rezultatul histopatologic, iar situația va deveni mai limpede. Oricum, e clar că în sistemul sanitar românesc domnește dezordinea. E revoltător ca în mileniul trei să mori în spital, în urma unei nașteri, sub privirile medicilor. În ultima vreme, în unele sectoare sanitare arădene s-a văzut care este atitudinea medicului față de pacient. Nicidecum aceea care ar trebui să fie.

TEODORA MATICA
Foto: ȘTEFAN MATYAȘ

Florin, copilul de opt ani: „Mai bine aș intra cu tine în mormânt"

SOIA - UN ALIMENT COMPLET

Soia este originară din Asia. Conține proteine (40% față de 20% cât sunt în carne), lipide (12-25% față de 1-4% cât sunt în carne), glucide (10-15%), săruri minerale, vitaminele A, B1, B2, D, E, F, diastaze, lecitină înrudită cu cea din gălbenușul de ou, ceară, rășină, celuloză.

Este un aliment complet și foarte digestibil, după cum susține Jean Valnet, recomandat în mod special copiilor, celor surmenați, spasmofilicilor și persoanelor nervoase.

Protidele din soia conțin toți aminoacizii esențiali, în proporție aproape ideală.

„Laptele" de soia se poate obține foarte ușor: se pregătește înmuind boabele în apă timp de 36 de ore (150 g pentru un litru de apă). Se separă lichidul de partea mâloasă care se mai poate folosi încă o dată.

Laptele obținut se consumă în 24 de ore. Boaba de soia prezintă 12-25% ulei care conține acizi grași polinesaturați. Conținutul în acidul arahidonic îi asigură puternice proprietăți hipocolesterolemiante (de reducere a colesterolului sanguin), chiar după trei săptămâni de tratament.

RISCURILE PENTRU SĂNĂTATE ALE COFEINEI

Sursele majore de cofeină sunt: cafeaua (70-150 mg pe cană), ceaiul negru (30-50 mg pe cană), băuturile răcoritoare ce conțin cofeină (40-55 mg la 300 ml), combinații de medicamente antialgice și antirăceală (30-65 mg), alte medicamente stimulante și antialergice ce se eliberează fără rețetă.

Efectul principal al cofeinei și substanțelor înrudite este de stimulare a sistemului nervos central și a inimii, de relaxare a căilor aeriene bronșice și de acțiune diuretică.

Iată câteva dintre argumentele care sunt contra consumului de cofeină:

● **agravează gastrita și ulcerul gastro-duodenal**, prin stimularea secreției gastrice. Multe persoane se aleg cu o senzație de arsură stomacală după ce beau cafea, ceai sau cola.

● **produce anxietate, insomnii, iritabilitate, amețeală și alte simptome legate de stimularea nervoasă excesivă**. Dacă se renunță la cafea, simptomele dispar în 1-2 zile.

● **reduce absorbția de fier, calciu și alte minerale și cresc eliminarea din organism a vitaminelor din grupul B**. Cei care beau multă cafea, să nu se mire dacă se simt obosiți, leșină și au crampe musculare.

● **produce diaree și alte tulburări gastrointestinale. Mai pot produce prurit anal.**

● există unele îngrijorări legate de **posibila creștere a nivelului colesterolului și a tensiunii arteriale după consumul excesiv de cafea**, însă dovezile nu sunt încă concludente.

● **cofeina dă dependență**. Oprirea bruscă poate produce dureri de cap, letargie, depresie, iritabilitate și constipație.

● specialiștii aduc un avertisment pentru femeile gravide: **consumul excesiv de cafea sau ceai negru poate produce malformații congenitale.**

În concluzie, toate produsele ce conțin cofeină trebuie consumate cu moderație. Grija cea mai mare trebuie avută pentru copii, fiindcă cofeina nu este un agent aromatizant, ci un drog psihoactiv, vândut atât de liber!

TULBURĂRI NEVROTICE DE APETIT

■ **Anorexia este o tulburare nevrotică de apetit și constă într-o repulsie față de mâncare. Este frecvent întâlnită la persoanele tinere, mai ales la femei, care dezvoltă o obsesie legată de greutatea corporală și dietă. Anorexicii ajung să arate ca niște victime ale foamei și suferă de pierderi ale masei osoase, subțierea părului, anemie, lipsa ciclului menstrual la femei. Aceste persoane devin izolate și evită intimitatea. Dacă nu se iau măsuri la timp, afecțiunea devine gravă, putând duce la deces. Mulți supraviețuitori suferă ani de zile de slăbiciune și de boli induse de înfometare: boli ale ficatului, rinichilor, oaselor și inimii.**

■ **Bulimia nervoasă este o boală ascunsă cu multă grijă de cei care îi cad victime. Persoanele afectate mănâncă cantități mari de alimente, adică se supraalimentează (bulimie) și apoi vomită, dar în mare secret. Voma frecventă poate provoca arsuri severe la nivelul esofagului, retracția gingiei, alterarea smaltului dentar, deficiențe de clor și potasiu, aritmii cardiace, anemie și moarte (în cazuri severe).**

Ambele afecțiuni necesită psihoterapie intensă și, după caz, internarea în spital.

Remicade - un pas înainte în tratamentul poliartritei reumatoide

Începând cu noiembrie 2000 în secția Reumatologie a Spitalului Clinic Municipal Arad, la fel ca și în alte secții cu același profil din țară, în terapia poliartritei reumatoide s-a introdus un nou preparat. Este vorba despre REMICADE (INFLIXIMAB), un blocant selectiv al TNF - ALFA CITOKINA cu implicare majoră în inflamația reumatoidă.

Rod al ingineriei genetice, acest produs fabricat de firma Schering-Plough (care suportă și o parte din costurile tratamentului) este destinat atât formelor incipiente de poliartrită reumatoidă cât și celor rezistente la tratamentele anterioare (methotrexat).

Doresc să mulțumesc Casei de Asigurări de Sănătate Arad și conducerii Spitalului Clinic Municipal Arad pentru înțelegerea și înaltul profesionalism de care au dat dovadă în achiziționarea acestui medicament, care dă noi șanse pacienților sortiți unor lungi suferințe.

Maria-Cristina Vaida-Voevod
Medic primar reumatolog - Șef Secție

MEDICUL VĂ RĂSPUNDE!

● **P. T., 62 ani, Arad.** Hipertensiunea arterială este o boală care trebuie luată în serios, deoarece, netratată, afectează arterele și organele vitale ca inima, rinichii, creierul și ochii (retina). Ea este dăunătoare la orice vârstă și cu cât este mai mare, cu atât speranța de viață este mai scăzută. Sunt considerate valori normale **140/90 mmHg. Primul număr se referă la presiunea sistolică (din timpul bătăii inimii), iar al doilea număr, presiunea diastolică, se referă la presiunea dintre bătăile inimii**. În general, o tensiune diastolică de peste 90 mmHg este o cauză de îngrijorare, mai ales pentru tineri. În ceea ce privește tensiunea sistolică, o valoare de 150 este relativ bună peste 60 de ani, dar este foarte mare pentru un adolescent.

● **A. M., 36 ani, Arad.** În timpul sarcinii pot fi continuate aceleași activități practicate înainte de sarcină, însă cu mai multă grijă, pentru evitarea căderilor. Mersul, înotul și exercițiile abdominale sunt excelente. Trebuie evitate eforturile care produc tulburări de respirație, palpitații, amețeli, greață, dureri toracice, sau tensiune în piept, sângerare vaginală, contracții uterine sau orice durere neobișnuită.

● **C. T., 65 ani, Arad.** Durerea de spate persistentă, poate fi un simptom de boală renală, infecție pelvică, tumoră, osteoporoză sau alte afecțiuni grave. Cel mai bine este să vă adresați medicului de familie.

● **P. C., 56 ani, Arad.** Totul vi se datorează excesului alimentar. Vă propun să excludeți carnea vreo două săptămâni. Consumați numai legume fierte, lactate, orez fiert, fructe (crude, compoturi, sucuri), ouă fierte. Beți multe lichide, în special ceaiuri, preparate din urzică, păpădie, soc și 1-2 frunze de rostopască. Înaintea meselor principale, beți câteva înghițituri de ceai de anghinare.

ȘTIAȚI CĂ...

❖ **morcovul** întărește imunitatea naturală. Este „marele prieten al intestinului: reglementator intestinal (antidiareic și laxativ), antiputrid și cicatrizant intestinal", după cum susține Jean Valnet. Este tonic, remineralizant, antianemic, depurativ, vermifug și fluidifiant biliar.

Se recomandă în astenie, anemie, rahitism, tulburări de creștere, hemoragii gastrointestinale, constipație, afecțiuni pulmonare, insuficiență hepatobiliară, teniază. În uz extern se recomandă în plăgi, dermatoze, crăpături, abcese și cancere ale sânului, epiteliom (ca adjuvant). Se recomandă să se bea un pahar de suc în fiecare zi, pe nemâncate.

Jean Valnet recomandă contra constipației o supă preparată dintr-un kilogram de morcovi fierți, de două ori, într-un litru de apă și apoi strecurată.

Frunzele uscate de morcovi sunt foarte bogate în săruri minerale și se folosesc pentru prepararea unei infuzii de 15-20 minute.

❖ **țelina** este recomandată în inapetență, digestii lente, astenie, surmenaj, nervozitate, stări de demineralizare, impotență, febră intermitentă, obezitate, litiază urică, colici renale etc. Se recomandă crudă, în salată, fiartă (foarte digestivă) în supe și ciorbe.

❖ Dintre vitamine, **mărul** conține vitamina B1, riboflavină, vitamina PP, acid pantotenic, vitamina C și vitamina A (în cantități mai mici). Este tonic muscular și al sistemului nervos, diuretic uricolitic, scade colesterolul sanguin, antiseptic intestinal, stimulent și decongestiv hepatic, laxativ, depurativ sanguin.

Se recomandă un măr în fiecare dimineață, ca depurativ și un măr în fiecare seară, ca laxativ.

În bronșită, reumatism și în afecțiunile intestinale se recomandă decoctul de mere: 2-3 mere necurățate de coajă, tăiate în felioare rotunde, se fierb 15 minute într-un litru de apă. Pentru a prepara un bun compot de mere, trebuie să adăugăm, la începutul fierberii, sucul unei jumătăți de lămâi, iar la sfârșit o bucățică de unt.

ACTUALITATEA MEDICALĂ

O genă ce predispune la diabet a fost identificată de o echipă internațională de cercetători

O echipă internațională de cercetători a identificat o genă care predispune la forma cea mai răspîndită de diabet, o boală în plină expansiune în lume, se arată într-un studiu apărut în revista britanică Nature, citată de AFP.

Această genă, numită SHIP2, ar putea constitui elementul principal într-o nouă metodă de abordare a tratamentului diabetului cel mai des întîlnit, cel de tip 2, a subliniat echipa de cercetători belgieni, francezi și canadieni.

Savanții au studiat șoarecii care au fost modificați genetic prin eliminarea genei în chestiune. Aceștia au fost mult mai sensibili la acțiunea insulinei, hormonul care evită acumularea zahărului în sînge, permițînd în același timp celulelor (mai ales celor ale creierului) să-l folosească la fel ca pe un carburant. De aici a venit ideea că un agent care ar putea bloca această genă ar prezenta un interes terapeutic. Rezistența la acțiunea insulinei, fabricată de pancreas, este simptomul principal al diabetului. "Explozia" cvasiepidemică a numărului cazurilor de diabet pare a fi legată de condițiile vieții moderne (sedentarism, alimentație nepotrivită, obezitate) și de îmbătrînirea populației. În Statele Unite, diabetul provoacă anual moartea a aproape 190.000 de persoane și costă sistemul sanitar aproape o sută de miliarde de dolari. Diabetul de tip 2, numit "gras" (care nu este insulino-dependent) reprezintă 90 la sută din cazurile de diabet din lume. În următorii 25 de ani, potrivit previziunilor experților, numărul diabeticilor de pe planetă s-ar putea dubla, ajungînd de la 140 de milioane la 300 de milioane.

O nouă metodă de tratare a impotenței a fost descoperită de cercetătorii americani

O nouă moleculă descoperită de cercetătorii americani s-ar putea dovedi utilă în lupta împotriva problemelor sexuale masculine, se arată într-un studiu publicat în revista Nature Medicine, citată de AFP.

Alternativă potențială la Viagra, celebra pastilă folosită în tratamentul impotenței, această moleculă numită Y-27632 a fost experimentată cu succes pe cobai, în cadrul unui studiu amplu realizat de o echipă de cercetători de la Universitatea Michigan.

Injectată la cobai, această moleculă face să crească presiunea în țesutul erectil al penisului și provoacă erecția. Molecula testată prezintă avantajul principal că acționează pe căi biochimice diferite de cele ale pastilei Viagra. Aceasta crește fluxul sanguin local, realizînd astfel erecția. Pentru a obține acest rezultat, substanța activă din Viagra blochează o enzimă, fosfodiesteraza, care contribuie la relaxarea pereților arterelor. Molecula Y-27632 blochează o altă enzimă, numită rhokinaza și nu are efectele secundare potențial periculoase ale pastilei albastre, au explicat cercetătorii.

Gena care provoacă surditatea profundă a fost identificată

Gena care provoacă surditatea profundă a fost identificată de o echipă internațională de cercetători, se arată într-un studiu publicat în revista Nature Genetics, informează AFP.

Echipa, condusă de profesorul Stylianos Antonarakis din Elveția, a identificat în cromozomul 21 o genă responsabilă de două forme ale surdității profunde, una prezentă de la naștere și alta care apare în cursul copilăriei. Cercetătorii au observat o mutație genetică ce neutralizează acțiunea genei în cauză și duce la apariția surdității profunde. Anomalia se prezintă sub forma repetării unei secvențe ADN. Pentru a descoperi gena respectivă, cercetătorii au studiat cromozomul 21 la 200 de persoane care au acest handicap și l-au comparat cu cel al persoanelor sănătoase. Anomalia genetică împiedică producerea unei proteine care aparține familiei proteazelor, prezentă într-o parte a urechii interne. Funcția exactă a acestei proteine nu a fost încă determinată cu precizie. Abia după clarificarea acestui aspect se vor putea dezvolta tratamente specifice.

Un medicament împotriva cirozei va fi lansat în curând pe piață

Administrarea fără întîrziere a unui medicament - care nu se află încă pe piață - permite tratarea mai bună a hemoragiilor digestive grave consecință a cirozei, se arată într-un studiu francez, citat de AFP.

Medicamentul numit Vapreotid nu a fost încă lansat pe piață, dar a fost supus aprobării autorităților sanitare din Uniunea Europeană și Statele Unite. Pentru testarea eficienței sale, pacienții voluntari au fost împărțiți în două grupe, una dintre ele primind Vapreotid, iar cealaltă un placebo. Toți au beneficiat apoi de endoscopie, un examen intern care permite intervenția nechirurgicală asupra bolnavului pentru oprirea hemoragiei. Tratamentul combinat cu Vapreotid și endoscopie a permis prelucrarea controlului asupra bolii la cinci zile după intervenție, împiedicînd recidiva hemoragiei și reducînd semnificativ numărul deceselor.

Pagină realizată de
DR. MARIA FILIMON

„E CA ȘI CUM AȘ FI PE CREASTA UNUI VAL...“

– Când și cum ați început să jucați în spectacole de această factură?

– Am început normal, la Școala Populară de Artă; era perioada cu Cântarea României, în fine. Atunci, când am terminat liceul, l-am cunoscut pe Dan. El își făcea stagiul la Botoșani. Venise acolo cu un spectacol de-al lui - „Jocul“ - și și-a făcut o trupă acolo, cu tinerii actori. Atunci am realizat un spectacol foarte frumos, „Secvențe“ se numea. L-am jucat peste tot, a fost apreciat și în București. Pe parcurs, toți cei care am jucat în acel spectacol am intrat la facultate. Și eu. Apoi, la Naționalul bucureștean, am făcut „Pantomimia“, tot de succes. Dar vechea trupă s-a destrămat, cei care au intrat la facultate au considerat că nu mai trebuie să facă acest gen de teatru. Însă Dan a luat-o de la capăt și așa a ieșit „Costumele“ - cu costumele Irinei Solomon și ale lui Dragoș Buhagiar, scoase la casat, știți povestea...

● În luna decembrie a anului trecut, s-a jucat pentru a treia oară la Arad, cu același succes, spectacolul „Toujours l'amour“, creat de Dan Puric. Alături de el - pe scenă și în viață - actrița CARMEN UNGUREANU.

– Ați apărut și la TV, în „Titanic Vals“. Cum ați colaborat apoi cu televiziunea?

– Îmi aduc aminte că în facultate, profesorul meu, Dem Rădulescu, îmi spunea - „Carmen, tu nu trebuie să faci nimic pe scenă; să stai așa și să privești“. Cât despre apariția în „Titanic Vals“, atâta a fost. Și de atunci lucrez cu Dan. Nu suport să aștept, să pierd timpul. Oamenii prea s-au obișnuit să piardă timpul.

– Jucați acum, la TNB, într-un spectacol dedicat lui Eminescu. Care formă de teatru vă e mai apropiată - teatrul „vorbit“ sau pantomima?

– Eu am început cu teatrul „vorbit“. Cealaltă formă de teatru am cunoscut-o prin Dan și am gustat-o încet și în timp. Este o formă totală în care eu mă pot exprima așa cum sunt eu. Teatrul „vorbit“ presupune anumite canoane, pe când aici zbori. E ca și cum ai fi pe creasta unui val sau pe înălțimi. Asta e senzația mea.

– În ce constă munca actorului la spectacolele lui Dan Puric?

– Aici e un limbaj pe care trebuie să-l înveți. E multă muncă. Noi am învățat step cu un profesor din Chicago, apoi cu o profesoară din Viena. Am învățat limbajul clasic de pantomimă, pe care oricine poate să-l învețe. Dar trebuie să ai talent, har - pentru ce facem noi cu Dan. E într-o zonă mult mai adâncă.

– Pe scenă, sunteți întotdeauna de acord cu Dan Puric, îi împărtășiți mereu ideile?

– Eu am o personalitate puternică, sunt independentă din fire și Dan îmi respectă personalitatea. El îmi spune doar că trebuie să „grădinăresc“, mă ghidează pe drumul cel bun. Sigur, ajungem uneori la conflicte, conflicte artistice.

CĂTĂLINA LATU
Foto: ONORIU FELEA

În curând, pe scena Teatrului de Stat Arad

„CUM VĂ PLACE” DE W. SHAKESPEARE

Teatrul de Stat Arad ne informează că în curând va avea loc o nouă premieră, a treia din stagiunea 2000-2001. Această nouă producție propune iubitorilor de teatru un text clasic: „Cum vă place” de William Shakespeare.

Regia spectacolului aparține lui Ion Mircioaga, regizor ce se află la a treia sa colaborare cu colectivul teatrului arădean după „Fonatana di Trevi” de Bernini și „Zăpezile de altă dată” de D. Solomon.

Ținem să remarcăm faptul că viitoarea premieră va însemna și debutul unui tânăr artist: este vorba de Mihai Păcurar căruia Ion Mircioaga i-a încredințat scenografia spectacolului.

Distribuția spectacolului este următoarea: Ducele surghiunit / Frederic Uzurpatorul - **Ovidiu Ghiniță**; Amiens - **Alexandru Bairactarul**; Jacques - **Călin Stanciu**; Le Bean - **Radu Cazan**; Charles Jacques de Bois - **Costin Gavaza**; Oliver - **Florin Covalciuc**; Orlando - **Zoltan Lovas**; Adam / un scrib - **Teodor Vușcan**; Tocila - **Ioan Peter**; Sir Oliver Nartext / un cârciumar - **Adelin Ghionghioșan**; Silvius - **Bogdan Costea**; William - **Dan Covrig**; Zeul căsătoriei - **Adriana Ghiniță**; Celia - **Mariana Tofan**; Phebe / o cântăreață - **Dorina Darie**; Audrey - **Mariana Danila**; O doamnă - **Oltea Blaga Aciocârlănoaie**; O dansatoare - **Maura Stoica**; și **Carmen Vlaga, Oana Hui, Ana Maria Dumitrean, Florin Darabut, Sabin Mara, Lucian Han, Iosif Tari**.

Scenografia - **Mihai Păcurar**; Mișcarea scenică - **Hugo Wolf**; Muzica - **Atilla Szabo**.

Cronica plastică

PRIMENIRI LA SALONUL DE IARNĂ

Un nou val de artiști pare să se afirme în ultima vreme la saloanele cenaclului de artă plastică „Ion Andreescu“ al artiștilor din strada Alecsandri. Chiar dacă ei pictează, unii dintre ei, de câțiva ani, par să se afirme cu deosebire acum și au meritul de a împrospăta imaginea expozițiilor. Ei sunt Marius Burlan, Vasile Rusu, Attila Csillag, Katalin Lauko, Beata Erdos, Cosmin Cornescu, Linda Barkasz, Florin Moțiu.

Marius Burlan înclină spre rafinat și somptuos în natura statică în verde și varietăți de ocru, stăpânind bine, în același timp arta compoziției. Un artist care știe să respecte o anumită noblețe a artei, fapt vizibil începând chiar cu alegerea materialului și încheind cu încadrarea lucrării.

Vasile Rusu, un nume nou în expoziție surprinde prin intuițiile sale portretistice care, prin sugestii profunde caută să ne apropie fascinația narcotică a abisurilor feminității (**Portret, Violoncelista, Nud**). Un descendent cu timbru propriu al lui Amedeo Modigliani.

Pe linia viziunilor sale astrale se lasă receptat **Attila Csillag**, reconfirmându-și tehnica, dar regăsindu-se și în ipostaza unui impact productiv (**Mărul și galaxia**).

Tentațiile **Lindei Barkasz**, în regim oniric, își pun și de astă dată amprenta în spațiul expozițional, dar ne-am aștepta la noi explorări din partea foarte tinerei artiste, la o cotă ridicată de efervescență.

Katalin Lauko își păstrează tonusul creator, demonstrează o evoluție constantă, **Beata Erdos** aduce în expoziție un excelent portret de copil, iar **Claudia Aradi** tatonează cu mijloace plastice abisalul.

Salonul este bogat și câștigă prin diversitate. **Gheorghe Docmanov, Maria Furnea, Francisc Klug, Zeno Oarșă, Zoltan Szep, Monica Szabo, Takacs Flory**, sunt pe mai departe prezențe mai mult decât notabile ale salonului.

Să nu uităm însă că la acest salon de la crucea mileniilor mai expun și alți artiști: Petru Tănase, Cserneansky Judit, Siska Szabo Hajni, Zoltan Herpay, Mal Ioan, Claudia Mandl, Ildiko Vajda, Robert Kocsis. Numărul lor nu amenință a fi în scădere, iar posibilitățile nu sunt puține.

PETRU M. HAȘ

Perioada de evaluare în școli

CONTESTATĂ PÂNĂ ȘI DE PROFESORI ...

Pentru elevi se apropie perioada de evaluare. La drept vorbind elevii apreciază cel mai puțin evaluarea dar nici profesorii nu se dau în vânt după ea. Mai mult decât atât, sunt voci de profesori care spun că reforma în învățământ a dat chix. **„Prea puține cadre didactice mai țin cont de perioadele de evaluare. E un volum foarte mare de materie care trebuie verificat într-un timp foarte scurt. E cumplit...“**, ne spunea o profesoară de limba română. Astfel că profesorii notează elevii și în perioada pre-evaluare. De aici se vede că reforma în învățământ merge teribil de greu.

S. GHILEA

PREMIUL ACADEMIEI ROMÂNE

Profesorul Francisc Schneider a primit recent, premiul „Daniel Danielopolu“ al Academiei Române. Distincția i-a fost oferită pentru lucrarea „Bronhomotricitatea în astmul bronșic și bronhopneumopatii“, scrisă în colaborare cu doi distinși profesori: profesoara Ana Petroiu și conferențiar Georgeta Mihalaș și atestă preocupările de peste două decenii ale autorului în acest domeniu. Lucrarea a fost finalizată la Arad, cu sprijinul Fundației „Vasile Goldiș“ și în special al rectorului universității, Aurel Ardelean.

Volumul a fost prefațat elogios de acad. Ioan Haulica.

M. A.

De șapte luni

UN STUDENT AMERICAN „RĂTĂCEȘTE” PRINTRE ARĂDENI...

Originar din Montana-Billings - Statele Unite ale Americii - ELDER GARDNER este un tânăr de 21 de ani care a sosit în orașul nostru un urmă cu șapte luni. El a venit în Arad pentru un scop mai deosebit, ca misionar al Bisericii lui Isus Hristos. Împreună cu alți șapte tineri din acest cult, a inițiat o serie de acțiuni caritabile, ajutând copiii din orfelinate, bolnavii din spitale, organizând cursuri de limba engleză etc. De fapt, prin tot ce întreprind, ei încearcă să cunoască și să înțeleagă tradiții, obiceiuri, viața oamenilor în general.

În două luni, Elder a învățat românește

Actualmente, Elder Gardner este student în anul II la Ricks College în Idaho (SUA) - specializat în studii de comunicare și drept. Pentru a putea veni în România, el și-a întrerupt studiile universitare și, totodată, a urmat un curs intensiv de limba română timp de două luni.

„Știam că fără limbă nu se poate - spune ELDER - **așa că 2 luni am învățat temeinic română la Centrul de pregătire Provo Utah. Programul de studiu era unul superintensiv, cursanții exersând între 8 și 12 ore pe zi**. Așa s-a făcut că, după numai o lună de zile petrecută în țara noastră nu puteai să spui că Elder e... american. Iar astăzi, bineînțeles, el vorbește fluent limba noastră, neavând nici o problemă din acest punct de vedere. Așa a fost posibil ca Elder să se familiarizeze în scurt timp cu modul nostru de viață.

Ca să poată veni în România, studentul și-a luat două slujbe

Înainte de a părăsi America, Elder s-a pregătit din timp pentru acest lucru. Ca să-și facă rost de bani el și-a luat două slujbe. Într-o zi obișnuită programul lui arăta cam așa: deșteptarea la ora 3,00 dimineața, de la ora 4,00 până la ora 7,00 face curățenie într-o clădire pentru 6 dolari pe oră, iar între 8,00 și 12,00 spăla vase într-o cofetărie pentru 5,25 dolari pe oră, urmând ca după-masa, între 13,00 și 19,00 să meargă la cursuri.

Elder ne spunea că pentru tinerii americani este ceva obișnuit ca ei să muncească în timpul liber pentru a câștiga un ban în plus. În loc să folosească acești bani pentru distracții sau alte lucruri, Elder i-a „investit” într-o „călătorie” în țara noastră. El crede că experiența acumulată îi va fi de folos mai târziu în viață.

În America, nimeni nu spune cât câștigă!

Când a venit vorba de banii câștigați în cele două slujbe, Elder ne-a privit puțin mai... curios. Deși ne-a dezvăluit totul despre economiile lui, ne-a mărturisit că, în America, nimeni nu-ți spune cât câștigă. **„Și eu - dacă mă credeți - habar n-am ce salariu are taică-meu care e medic. Nu l-am întrebat niciodată, dar nici el nu mi-a spus. La noi așa e, nu se vorbește despre acest lucru. Sigur, există și excepții, însă ele se referă doar la ceea ce aflăm din presă despre mari sportivi și persoanele publice”** - spune Elder.

Până la 21 de ani este interzis să cumperi alcool și tutun

În opinia lui Elder, deosebirea dintre noi și americani, în afară de aspectele de ordin economic țin mai mult de mentalitate. Tinerii americani sunt educați în așa fel încât ei învață de mici să fie cât mai independenți, să trăiască pe propriile lor picioare. Într-o mare măsură deciziile le aparțin și răspund pentru ele. La 18 ani un tânăr este major, ceea ce înseamnă că are dreptul să voteze și să meargă în armată. Dar nu poate cumpăra alcool și tutun până la 21 de ani. **„Cel puțin așa e legea. În unele state regulamentele se aplică mai dur, polițiștii făcând controale dese în acest sens. Iar cine sunt prinși plătesc scump, mergând până la închiderea magazinului”**, ne relatează Elder.

Vizavi de aceste vicii, el ne mai spunea că pentru membrii Bisericii lui Isus Hristos este interzis categoric consumul de alcool, tutun, cafea, ceai negru și droguri, întrucât „acestea tulbură spiritul și fac rău trupului.”

În Arad, americanii apreciază oamenii și clădirile vechi

Ajungând la obiceiuri, Elder a fost surprins de faptul că noi nu consumăm apa cu... gheață. **„Eu nu pot să beau apă sau suc fără două, trei cuburi de gheață. Aici, am observat că oamenii nu prea folosesc gheața de teamă că pot răci...”** spune Elder.

În Arad, el locuiește în chirie împreună cu un alt coleg, într-un apartament, la „Boul Roșu”. În fiecare săptămână are o zi liberă, când face curățenie și spală.

Deși îi este dor de familie, nu ia legătura telefonic cu cei de acasă decât de două ori pe an. **„Dacă am venit aici pentru o treabă trebuie să mă țin de ea. Dacă aș vorbi mai des cu ai mei, mi-ar fi gândul tot acasă”** - este părerea lui Elder.

Pe de altă parte, el spune că îi place Aradul în special pentru că oamenii sunt deschiși să stea de vorbă despre orice. **„Îmi mai plac clădirile vechi, arhitectura lor. Așa ceva noi nu avem în America. De asemenea, sunt foarte bucuros să mă întâlnesc în fiecare duminică cu membrii bisericii noastre, care sunt niște oameni deosebiți”** - ne mărturisește Elder.

COSMIN TRIF

UTA SE ANTRENEAZĂ

Sorin Botiș este cel mai important jucător care a venit la UTA în această iarnă

● Lista noilor sosiți îi cuprinde pe Botiș, Luca, Hărdău, Purda și Elek

Gata, ieri s-a terminat vacanța celor de la UTA! Chiar din prima zi, la stadion au venit toți jucătorii, antrenorii Tisza și Mănăilă având pe listă un singur absent, Elek. În rest, tot lotul cu care s-a încheiat turul campionatului, inclusiv Popescu, Fabian și Buhuș, cei cu dor de ducă. La veniri consemnăm numele jucătorilor Luca (Cetate Deva), Hărdău (CFR Timișoara), Purda (Auto Timișoara), Botiș (Rapid), iar astăzi se va alătura lotului celălalt fotbalist provenit de la Cetate Deva, Elek. Așadar, cea mai importantă achiziție este Botiș.

Ieri, o parte din jucători s-au antrenat sub comanda celor doi antrenori, iar o parte au efectuat vizite medicale, pentru ca toți să-și de-a apoi întâlnire la stadion.

Astăzi, cei care au fost la vizita medicală se vor antrena, iar ceilalți, invers. Așadar, Feri Tisza nu se joacă și a trecut deja la muncă.

Pregătirile se vor desfășura în Arad, până pe 20 ianuarie, după care se pleacă în pregătire, de 12 zile, la Timișul de Sus, localitatea preferată a antrenorului Tisza.

LEO SFÂRA

„PETROLIȘTII" DE LA WEST PETROM AU ÎNCHEIAT VACANȚA

Ieri dimineață a fost începutul fotbalistic al mileniului III pentru orașul nostru. Alături de UTA, prima divizionară „C" care a sunat adunarea a fost echipa „U" West Petrom, care sub comanda lui Ionuț Popa și-a strâns rândurile la tradiționala gazdă - „Residence" Hotel. Au răspuns prezent 17 jucători, alți trei fiind absenți pentru diferite motive.

Așadar vor începe pregătirea următorii: Grozav, Trifoi, Bene, Radu George, Todușa, Văleanu, Ardelean, Sighete, Lacsani, Boloș, Nini, Sârbuț, Maghici, Copăceanu, Varga, Munteanu și Madoș. Au lipsit Ștefăligă (își caută echipă în Ungaria), Sârbu (examene la facultate) și Ghiura (probabil se va renunța la serviciile sale). De asemenea și alți jucători sunt vizați pentru a se renunța la aportul lor în timp ce lotul se va întări cu 3-4 jucători de perspectivă.

Programul de pregătire se împarte pe trei perioade. De astăzi se vor desfășura antrenamentele zilnice menite reacomodării la efort. Gazdă va fi terenul din Pecica dar se caută soluții și pentru baza CSȘ Gloria. De lunea viitoare vor avea loc în paralel și vizitele medicale, după care pe data de 21 se pleacă în cantonament pentru 10 zile la Valea lui Liman (jud. Timiș). Din data de 3 februarie încep jocurile de verificare. Acestea se vor disputa în Ungaria (posibil), în Cupa „Coco Dumitrescu" și pe plan local cu cât mai mulți adversari, pentru o cristalizare cât mai eficientă a echipei pentru retur. Acesta va începe pentru „petroliști" abia pe 18 martie, deoarece în prima rundă, pe 11 martie, West Petrom stă ca urmare a retragerii premature a Phoenix-ului din Baia Mare.

Principalul obiectiv pentru acest sezon rămâne clasarea

Golgeterul Ștefăligă își caută în Ungaria o ... soartă mai bună

pe podium, însă nici locul 4 actual nu ar nemulțumi conducerea West Petrom-ului. Se încearcă promovarea tinerilor de prespectivă din lot pentru o valorificare ulterioară a acestora cât mai benefică grupării „petroliste".

DACIAN TODUȚA

Tenis de masă

ARĂDENI LA CONCURSUL INTERNAȚIONAL DE LA SZEGED

Sâmbătă și duminică s-a desfășurat în Ungaria, la Szeged, o competiție de tenis de masă cu participare internațională, denumită Cupa „Joker Totozo". La start s-au aliniat sportivi din țara gazdă, Serbia, Slovacia și România. Orașul nostru a fost reprezentat de 16 jucători aparținând CSM Conar Arad, jucători care au concurat la diverse categorii de vârstă: copii, cadeți și juniori. Întrecerea s-a dovedit a fi una maraton, debutând la 8 dimineața și încheindu-se la orele 23. Dintre arădeni, cele mai bune rezultate au fost obținute de Adrian Dodean și Dana Dodean, ambii reușind să pătrundă în sferturile de finală.

În altă ordine de idei, la sfârșitul acestei săptămâni, complexul din strada Eminescu găzduiește Campionatul Național de juniori III (11-12 ani) pe echipe.

A. HÂRȚĂU

OLĂROIU - ANTRENOR LA NAȚIONAL

Consiliul de Administrație al clubului FC Național București a decis, luni, să-l numească pe fostul fotbalist Cosmin Olăroiu în funcția de antrenor principal al echipei "bancare", a declarat, într-o conferință de presă, președintele executiv Gino Iorgulescu.

CLAUDIA LASĂ BÂRNA PENTRU „CÂRMĂ"

Bursa știrilor

▼ Campioană olimpică la Sydney cu echipa României de gimnastică, Claudia Presecan a luat o decizie surprinzătoare. De obicei, gimnaștii care renunță la practicarea acestui sport se retrag. Dar Claudia, la cei 21 de ani ai săi, nu vrea să plece atât de timpuriu din minifica lume a sportului. Ea va lăsa bârna și paralelele pentru barcă și canotaj. Chiar în aceste zile, fosta elevă a lui Octavian Belu se pregătește la Poiana Brașov cu lotul olimpic de canotaj, visând să devină cârmaciul echipajului de 8 + 1 vâsle. Ar fi ceva... ▼Pitești-eanul Paul Codrea a efectuat deja câteva antrenamente la noua sa echipă, Genoa 1893, ce ocupă locul 15 în Serie B. ▼ Tot la primele „miute" se află și atacantul brazilian Edmundo. Numai că nu la Genoa, ci la Napoli. ▼ Impresarul italian Pucci e dezamăgit de componența selecționatei divizionare a României ce va participa la turneul din India, intermediat de el. **„N-am știut că România se va prezenta în India cu jucători mediocrii, că nici nu-i chemam"** - a spus Pucci. ▼ În Cupa Angliei s-au consemnat câteva surprize în turul III. Astfel, echipa de liga I, Charlton a remizat (partida se va rejuca, conform regulamentului acestei competiții) cu Dogenham and Redbridge, din liga V. Nici Crewe (liga II) nu a putut trece de Cardiff, echipă ce evoluează două eșaloane mai jos. ▼ După eșecul înregistrat cu Rapid, antrenorul Anghel Iordănescu este în căutare de loc de muncă. Deocamdată fostul general tatonează trei oferte: „naționalele" Japoniei și Coreei de Sud, dar și echipa de liga a II-a engleză, Fulham. Cine se mai înscrie la rând? ▼ Nici bine nu a preluat naționala statului Panama, că Mihai Stoichiță are deja treabă. El va organiza o selecție rapidă și va pleca în India, la turneul Milenium Super Soccer Cup, în locul naționalei Irakului. ▼ Situația din fruntea arbitrajului românesc rămâne neclară. După abandonul lui Porumboiu, nou ales, orădeanul Mircea Nești este și el pe cale de a renunța. Doctorul a acordat un ultimatum Federației, în privința banilor promiși, pentru demararea comisiei autonome. ▼ Cu „șeicul" Ilie Balaci la timonă „campioana **unei** mari iubiri" se pregătește pentru un retur în forță. Au apărut deja primele noutăți: I. Sava, Coman și Iacob. Un altul, portarul Bratu este gata și el să devină „oltean". ▼ Frații Mihăilescu, patronii Extensivului nu sunt deloc mulțumiți de parcursul echipei din turul campionatului, în seria a II-a a Diviziei B. Ei l-au angajat pe Emil Săndoi pentru 25.000 de dolari, pentru a pregăti promovarea din sezonul viitor. ▼ Antrenorul Barcelonei, Serra Ferrer nu se lasă și solicită conducerii clubului să găsească soluțiile financiare, necesare aducerii la echipă a românilor Contra și Chivu. Cu un plus de prioritate la cel de-al doilea. ▼ Raja Casablanca este lidera autoritară a campionatului Marocului. Ne bucurăm pentru acest fapt, deoarece, antrenorul echipei este românul Alexandru Moldovan. Au început și antrenorii noștri să aibe rezultate pe-afară. E drept, deocamdată, în lumea a II-a și chiar a III-a a fotbalului. Dar e și acesta un început, nu-i așa?

DANIEL SCRIDON

MEMORIALUL „GHEORGHE OLA" - LA FINALUL ZONEI ARĂDENE

PENTRU C. S. Ș. GLORIA GREUL DE-ABIA ÎNCEPE

▼ Jocurile etapei zonale a Memorialului „Gheorghe Ola", disputate zilele trecute la Sala Sporturilor „Victoria" din Arad, au dat verdictul: C. Ș. Ș. Gloria '88 și Sârbianca Giuchici '89 vor reprezenta Aradul, respectiv Timișoara, la faza națională a singurului turneu oficial de minifotbal rezervat copiilor. ▼ Lupta a fost aprigă la ambele categorii de vârstă, echipele arădene având o evoluție total diferită. UTA a început în forță, dar s-a stins pe parcurs, pierzând lamentabil derby-ul cu Sârbianca și chinuindu-se în ultimul meci, cel cu Corvinul. De cealaltă parte, CSȘ-ul a jucat modest în primele întâlniri, pentru a atinge vârful de formă în confruntarea decisivă cu CSS 1 Timișoara. 3-1 pentru elevii lui Cristi Păcurar și turneul final devenea realitate. ▼ De departe, cea mai „spumoasă" echipă a competiției a fost Sârbianca Giuchici, care prin calitățile jucătorilor săi a impresionat întreaga asistență. Când „viteziștii" Adrian Ilie (nume predestinat) și Gabriel Torje porneau pe contraatac, era mai mare plăcerea să observi soluțiile spectaculoase alese de cei doi, cu finalizări la fel de neașteptate. Așa am înțeles Zahiu, care - cu tot respectul - nu prea știa pe ce lume se află. ▼ În altă ordine de idei, astăzi, la sediul Federației Române de Fotbal vom afla orașul în care CSȘ Gloria se va bate între 18 și 21 ianuarie pentru titlul suprem al Memorialului „Gheorghe Ola" la grupa de vârstă 1988. Aradul ar fi una dintre variante, totul e ca tânărul antrenor de la CSȘ, Cristian Păcurar, să aibă putere de convingere la întrunirea cu mai marii federali.

Cristian Păcurar se bucură pentru izbânda elevilor săi

încrederea totală a lui Miroslav Giuchici în echipa sa, pentru calificarea căreia și-ar fi pus la bătaie întreaga avere. Poate de aceea, președintele Sârbiancei, simțind momentele de dificultate (e adevărat, puține) ale formației timișorene a intrat de câteva ori în teren, pentru a-i pune la punct pe arbitri sau pe observatorul federal Radu

FESTIVITATEA DE PREMIERE

Grupa 1988

● câștigătoare: C. S. Ș. Gloria Arad

● cel mai bun portar: Cătălin Prisecaru (CSȘ 1 Timișoara)

● cel mai bun jucător: Remus Oneț (CSȘ Gloria Arad)

● cel mai tehnic jucător: Marius Husar (CSȘ Gloria Arad)

● golgeter: Darius Duralia (Corvinul Hunedoara) - 5 goluri

Grupa 1989

● câștigătoare: Sârbianca Giuchici

● cel mai bun portar: Darian Moț (UTA)

● cel mai bun jucător: Bogdan Roiu (Corvinul Hunedoara)

● cel mai tehnic jucător: Cosmin Coste (UTA)

● golgeter: Gabriel Torje (Sârbianca Giuchici) - 5 goluri

Sponsorul turneului, S. C. Romania Service Vacances SRL, i-a premiat pe Cătălin Prisecaru, Marius Husar (grupa '88), Cosmin Coste și Gabriel Torje (grupa '89) cu câte un trening și a oferit echipelor câștigătoare, CSȘ Gloria Arad și Sârbianca Giuchici, câte un sejur de două zile în stațiunea Moneasa.

CEI MAI BUNI DINTRE CEI BUNI

Fără îndoială, CSȘ Gloria și Sârbianca Giuchici au jucat cel mai frumos fotbal la acest turneu și merită cu prisosință calificarea la faza națională a Memorialului Gheorghe Ola. Dar să-i cunoaștem pe cei care au obținut, prin muncă și dăruire, biletele pentru faza finală.

CSȘ Gloria Arad (grupa de vârstă 1988): Dumitru Nistor, Lorand Terek, Alexandru Iovanov, Claudiu Vaida, Valentin Codoș, Paul Malița, Lucian Botizan, Daniel Geangu, Remus Oneț, Marius Husar, Adrian Orhean, Călin Matiuț. **Antrenor:** Cristian Păcurar.

Sârbianca Giuchici (grupa de vârstă 1989): Daniel Flonta, Adrian Zaluschi, Miodrag Petrin, Cristian Luchics, Andrei Blenche, Cristian Daminuță, Gabriel Torje, Raul Racoți, Adrian Ilie, Iustin Simon, Florin Ciobanu. **Antrenor:** Miroslav Giuchici.

Grupaj realizat de **CĂLIN MNERIE, RADU ROMANESCU**
Foto: **V. MUSCA**

S.C. SCAR COMPANY S.R.L.

ANGAJEAZĂ

LUCRĂTOARE PENTRU BOBINAT ȘI ASAMBLAT COMPONENTE ELECTRONICE
VÂRSTA MAXIMĂ 35 ANI

INFORMAȚII TELEFON 286.782
STR. A. M. GUTTENBRUNN NR. 129, ARAD

VÂNZĂRI APARTAMENTE O CAMERA

Vând garsonieră confort I Confecții, bloc 17, ap. 3 și apartament 2 camere, Piața Mică. Informații telefon 094.988.840. (187)

Vând garsonieră str. Bușteni. Telefon 057 - 272870. (269)

Vând apartament RE-CONS 1 cameră, bucătărie, satelit, telefon, gaz, apă, contorizată. Telefon 277086. (324)

Vând garsonieră Bușteni, îmbunătățită, 10.500 DM. Telefon 270856. (332)

VÂNZĂRI APARTAMENTE DOUA CAMERE

Ocazie! cu 53.800 DM poți locui ultracentral, într-un apartament de 110 mp, mobilat și utilat modern. Telefon 094.568.878; 094.773.748. (351)

Vând apartament 2 camere, etaj IV, Maiakovski ne(mobilat) + închiriez spațiu central 500 mp. Telefon 280791; 231052. (172)

Vând apartament 2 camere, etaj III, Vlaicu. Telefon 259589; 262616. (212)

Vând 2 camere Alfa, 2 balcoane 83 mp, etaj IV, acoperiș țiglă, 12.500 DM fix. Telefon 236021; 092.606.527. (372)

Vând 2 camere, Vlaicu, cf. II, preț 9.500 DM. Telefon 270856. (332)

Vând 2 camere, Micălaca, 12.600 DM, cf. I. Telefon 270856. (332)

Vând apartament 2 camere, Confecții, bl. 10. Telefon 094 604 064. (415)

Vând apartament 2 camere, decomandat, balcon închis și garaj, Micălaca, bl. 104. Telefon 092 872 490 sau 092 497 711. (431)

Vând apartament 2 camere, îmbunătățit, în Vladimirescu, central. Telefon 514195. (423)

Vând apartament 2 camere, cf. I, decomandat, balcon închis, et. I, Calea Romanilor, alături de Alimentara Traian. Telefon 092 320 073. (418)

VÂNZĂRI APARTAMENTE TREI CAMERE

Vând apartament 3 camere, ultracentral, recondiționat la cheie. Telefon 057-289537. (72)

Vând apartament 3 camere, central, parter, bun privatizare. Telefon 213394. (57)

Vând urgent apartament 3 camere, Vlaicu. Telefon 095 909 522. (231)

Vând apartament 3 camere, decomandate, et. 3/4, Vlaicu, Z-uri, 23.500 DM, negociabil. Telefon 279718, 094 542 931. (391)

Vând apartament 3 camere, parter, bloc cărămidă, zona UTA, faianțat, gresie, parchetat. Telefon 095 314 553. (396)

Vând urgent, preț bun, 3 camere, îmbunătățiri, parter înalt, Faleza Sud. Telefon 277067. (417)

VÂNZĂRI APARTAMENTE PATRU CAMERE

Vând apartament în casă, 4 camere, 220 mp, Praporgescu, et. I. Telefon 092 606 527. (372)

Vând un apartament 4 camere și unul 2 camere, ultracentral. Telefon 255752 sau 221467. (402)

VÂNZĂRI CASE

Vând vilă nouă la cheie, str. Eminescu, nr. 71, 225.000 DM. Telefon 094.183-917; 253708. (138)

Vând casă, Grădiște, canalizare, utilități, posibilități gaze. Telefon 092.237.784. (33043)

Vând casă central (subsol - parter - mansardă), excelent privatizare, preț 56.000 DM. Telefon 250890. (16)

Vând casă str. Principală, nr. 451, Horia, jud. Arad. (186)

Vând casă mare în Pecica, situată la șoseaua internațională. Telefon 057 - 468124; 095.512.937. (93)

Vând casă nouă din cărămidă, în Nădlac, zonă centrală, str. Victoriei, nr. 12. Telefon 254526, 259299; 095.521.224. (302)

Vând urgent casă 3 camere, zona Biserica Sîrbească, 16.000 DM negociabil până la vânzare. Telefon 277027. (371)

Vând sălaș lângă Balastiera Ceala, cu 2 grajduri noi, curent trifazic. Telefon 277027. (371)

Vând casă în Grădiște, str. Mierlei, 3 camere, dependințe, curte interioară, grădină, suprafața totală 725 mp, gaz și apă în interior, canalizare stradală, preț 40.000 DM. Telefon 220552. (346)

Vând casă (model german) în Aluniș nr. 125, județul Arad, la șosea, cu 1600 mp, preț negociabil 11.000 DM. Telefon 093.218.416. (111)

Vând casă în Mândruloc, 3 camere, bucătărie, baie, încălzire centrală, telefon, curte, grădină. Telefon 092.622.905. (166)

Vând, schimb - variante, casă locuibilă, cu bar în funcție, în Pecica. Telefon 095.886.169. (5914208)

Vând casă mare, central, 5 camere, dependințe, gaz, grădină, 68.000 DM. Telefon 282913. (385)

Vând urgent și ieftin vilă nouă, 4 camere, apă introdusă, canalizare, teren 2.600 mp, baie și bucătărie + alte anexe, la 12.000 DM, negociabil, Frumușeni. Telefon 092 597 048. (399)

VÂNZĂRI SPAȚII

Vând (închiriez) spații (producție) comerciale, zona Vlaicu, toate la un loc. Telefon 092 621 961. (74)

Vând (închiriez) spațiu comercial 850 mp toate dotările. Telefon 094 798 000. (32771)

Vând GHERETĂ din lemn, tip CPL. Telefon 092 721 469. (83)

Vând gheretă amenajată bar, toate dotările zona UTA. Telefon 096.304.558; 249419. (217)

Vând gheretă Piața Miorița, aer condiționat, apă, canalizare, curent, intrări față spate. Telefon 094.669.443. (378)

Vând urgent și avantajos sau închiriez hală industrială în incinta Abatorului Vechi Arad, suprafața 252 mp. Telefon 094.963.151; 094.698.659. (254)

VÂNZĂRI TERENURI

Vând 700 mp teren cu anexă, materiale construcție, canalizare, apă, gaz, satelit, telefon, trifazic, în Pârneava. Telefon 093 604 578. (416)

VÂNZĂRI AUTO

Vând autoturism OPEL ASTRA, 1992; RENAULT LAGUNA, 1995, înmatriculate persoană fizică, stare perfectă. Telefon 092 237 792. (457)

Vând subansamble, caroserie, suspensii VW Passat, 84. Telefon 216176. (369)

Vând o combină porumb cu motor Mercedes 124 CP import Franța. Telefon 092.210.857 sau Șimand nr. 590. (318)

Nu-ți mai fă griji! CAUCIUCURILE de care ai nevoie sunt la mine, ieftine și bune, toate dimensiunile. Telefon 259339; 094.706.321. (120)

Vând Mercedes 200 Diesel, an 1979, persoană fizică, stare excepțională. Telefon 092 666 699. (76)

Vând Mercedes 207, recent adus. Telefon 092.463.688; 057/259192. (33145)

Ocazie! Vând urgent Ford Granada 2,5 Diesel, an 1985, înscris pe p.f., 3.800 DM, negociabil. Telefon 095 634 885, 245689. (24)

Vând Dacia 1310, 1980, CIV, stare bună, 1.250 DM negociabil; camionetă TV 14 F, CIV, stare bună, 2.500 DM negociabil. Telefon 276488. (288)

Vând ARO camionetă motor Brașov, anul 1990, în stare bună. Telefon 463082. (4434723)

Vând Opel Vectra 1,7 injecție, Diesel, 1995, numere noi. Telefon 243492. (341)

Vând Mercedes 126-300 Diesel, Full Extrase, 9.500 DM. Telefon 095.886.169. (5914208)

Vând urgent și ieftin VW Golf I 1,6 benzină, persoană fizică. Telefon 095.886.169. (5914208)

Vând combină Claas Meea 204, toate echipamentele și prelată auto cu întinzător. Telefon 244232, orele 8-16. (298)

Vând Dacia Sport, 1984, stare bună funcționare, 1.000 DM, negociabil. Telefon 093 604 578. (416)

Vând VW Golf II (Diesel), neînmatriculat 1985, preț 1.900 DM, negociabil și în rate. Telefon 258267. (410)

Vând Lada 1500, stare perfectă. Telefon 468665. (409)

Vând Opel Astra 1.400 cmc, recent înmatriculat, servo, ABS, central, 8.000 DM. Telefon 250783, 094 923 888. (400)

Vând Fiat Punto, an 1995, 1.100 cmc, recent înmatriculat, dublu airbag, jenți aluminiu, stare excepțională, 8.500 DM. Telefon 250783, 094 923 888. (400)

Vând Opel Astra, 1.400 cmc, an 1993, recent înmatriculat, stare perfectă, 7.000 DM. Telefon 250783, 094 923 888. (400)

Vând remorcă auto, 5 t, 1.200 DM, negociabil, plug țeavă 3 capuri, 700 DM, negociabil. Informații localitatea Chereluș nr. 72. (53336120)

Vând Dacia an 1990, CIV, ITP 2002, motor Dacia + cutie 5 trepte. Telefon 095 650 096. (5336113)

Vând Transporter cu locuri, an fabricație 1987, TD, cutie 5 trepte, recent adus în țară, stare perfectă, preț convenabil. Telefon 057-466530, 094 982 989. (4433381)

Vând Mazda 323, Diesel, an fabricație 1986, stare impecabilă, recent adusă în țară, preț negociabil. Telefon 057-466530, 094 982 989. (443382)

Vând motoare Diesel: Ducato, J5, Opel, Ford, Peugeot, Citroen, Golf, Lancia PD, Mercedes + cutii viteză și diferite piese de schimb. Telefon 057-466530, 094 982 989. (4433831)

Vând VW Polo, 1,3D, p.f., an 87; Opel Kadett 1,6D, p.f., an 88. Telefon 411245, 094 577 808. (436)

Vând Ford Escort 1,3, 1990, stare foarte bună. Telefon 094 392 557 (427)

Vând Dacia 1310 TLX, stare foarte bună, an 1989, preț 2.300 DM, negociabil. Telefon 221294. (424)

Vând Dacia 1300 și Ford Sierra, înmatriculate, ieftin. Telefon 094 934 547. (444)

Vând BMW 524 Turbo Diesel, 1988, motor nou, ABS, înmatriculat Germania, 2900 DM. Telefon 092.245.500. (472)

VÂNZĂRI ELECTRO

Vând TV COLOR, STEREO, 66 cm, teletext, telecomandă, garanție, preț bun. Telefon 211491. (435)

Vând CASE MARCAT FISCALE și CÂNTARE ELECTRONICE, omologate. Telefon 282829; 272727. (f. 6053720)

Vând TV color preț avantajos, mașină spălat automată. Telefon 275681. (331)

Vând mașini spălat automate, televizoare color, cu garanție, modele noi. Telefon 251392. (33898)

Vând COMPUTER PENTIUM I, sub prețul pieței, diverse configurații, cu sunet și boxe. Telefon 092.756.666, 280260. (381)

Vând COMPUTER 486 de firmă, impecabil, cu tastatură și mouse. Telefon 280260; 092.756.666. (381)

Vând televizoare color: Philips, Nokia, Grundig, teletext, telecomandă. Telefon 264004, 095.395.829. (33897)

Vând TV color stereo cu telecomandă, la prețuri între 950.000 și 3.000.000 lei, oferim garanție. Telefon 259339; 094.706.321. (120)

Vând mașini de spălat automate cu reduceri de preț (1.800.000-3.000.000 lei), oferim garanție. Telefon 259339; 094.706.321. (120)

Vând congelatoare, lăzi, frigidere, combine, la prețuri foarte mici (1.500.000-3.000.000 lei), se oferă garanție. Telefon 259339; 094.706.321. (120)

Vând televizoare color, telecomandă, garanție, text. Telefon 219365, 093.380.028. (94)

Vând ASPIRATOARE modele noi, la numai 400.000 - 600.000 lei. Telefon 259339; 094.706.321. (355)

Vând COMBINE MUZICALE moderne; CD-uri, DECK-uri, stații, boxe; la prețuri foarte mici. Telefon 259339; 094.706.321. (355)

Vând telefoane celulare: Nokia, Bosch 909, Dual S și Laptop, la prețuri deosebite. Telefon 256000. (91)

Vând mașină spălat automată, garanție. Telefon 266154. (61)

Vând frigider, congelator, ladă frig, mașină spălat automată, vitrină frig, garanție 1 an. Telefon 220926. (404)

Vând aparat sifon, aparat îmbuteliat suc și bere. Telefon 161 Șicula, orele 6-8. (5336112)

VÂNZĂRI DIVERSE

Vând ROLETE din PLASTIC import, ROLETE LEMN TEI. Telefon 059-478503. (34114)

Vând PLASĂ GARD ZINCATĂ și NEAGRĂ, toate dimensiunile; CUIE; PLASĂ RABITZ; TABLĂ DECAPATĂ 0,4 și 1 mm; TABLĂ ZINCATĂ 0,4, ȚEAVĂ PĂTRATĂ, SÂRMĂ NEAGRĂ și ZINCATĂ, COTURI, BURLANE, str. Vrabiei, nr. 4. Telefon 289997. (32983)

Vând BOLȚARI, ZGURĂ și BETON, 10 modele BORDURI etc. Telefon 095.634.885. (33086)

Vând termoteci gaz, instant baie, convectoare, ofer un an garanție. Telefon 092.981.636. (13)

Vând LEMNE FOC, esență tare, orice cantitate, la domiciliu. Telefon 214157. (11)

Vând LEMNE FOC, esență tare, orice cantitate, la domiciliu. Telefon 245248. (10)

Vând plasă sârmă zincată, Micălaca. Telefon 259892. (43)

Vând termoteka Beretta cu coș și turbo 24 kw, sigilat 900-1.200 DM și convectoare pe gaz. Telefon 094 249 933. (295)

Vând LEMNE FOC esență tare, la domiciliu. Telefon 210771. (182)

NOU! Vând BCA și ȚIGLĂ produse de MACON DEVA la prețuri fără concurență. Telefon 054 - 211807; 094.524.456. Orice cantitate! (f. 1834107)

Vând EUROBOLȚARI termoizolanți cu certificat calitate, 300x250x200, 6.000 lei/buc. 1 mc-420.000 lei. Telefon 281491; 092.381.750. (276)

Vând LEMNE FOC, esență tare, la domiciliu. Eliberez factură. Telefon 277027. (182)

Vând LEMNE FOC TĂIATE, esență tare, orice cantitate. Telefon 276488, Grădiște. (290)

Vând foarte urgent vană cu hidromasaj, americană, preț 6.000.000 lei. Telefon 276898, 096 700 719. (252)

Ocazie! Vând generatoare de încălzire pe motorină și gaz, aparate de vulcanizare și pressouri profesionale. Telefon 057-213150, 094 840 706. (266)

Vând cântar semiautomat 500 kg, Sibiu și aparat stradal popcorn. Telefon 094 847 644. (358)

Vând incubator 6.600 ouă, Olari, nr.440, telefon 87. (4434727)

Vând instant Vaillant pe gaz, pentru apă caldă. Telefon 243903. (373)

Vând combiterme Vaillant pe gaz, pentru apă caldă și încălzire; vând instanduri (boilere) pe gaz, pentru apă caldă; convectoare pe gaz; crocodil hidraulic. Telefon 289544 (rog mesaj). (373)

Vând LEMNE FOC la domiciliu. Telefon 214010. (374)

Vând țuică 56 °, calitate garantată. Telefon 094.118.753. (5914438)

Vând colțare, canapele extensibile, fotolii. Telefon 094.478.639 sau 264892. (33134)

Vând televizor Orion, ecran mare; combină muzicală; măsuță mică neagră, birou. Telefon 219424. (334)

Vând skiuri, biciclete, genți aluminiu mașini. Telefon 279582. (34030)

Vând mobilier de birou și mochetă. Telefon 244232, orele 8-16. (298)

Vând mobilă dormitor. Telefon 093 543 782. (382, 383)

Vând masă birou, combine muzicale noi, digitale. Telefon 279582. (34030)

Vând societate comercială, multiple posibilități. Telefon 161 Șicula, orele 6-8. (5336112)

Vând termoteca Nectra Turbo, sigilată, preț 1.150 DM. Telefon 278778, 288135. (408)

Vând pat copil tip Ikea și telefon Panasonic. Telefon 276330. (428)

Vând calorifere import Germania, Franța. Telefon 094 568 818, orice oră. (422)

Vând ceai „Ceaparral" (Canada), vindecă: cancer, leucemie, diabet, ulcer, etc. Telefon 092.761.165. (477)

CUMPĂRĂRI TERENURI, IMOBILIARE

Persoană fizică cumpăr apartament 3 - 4 camere, decomandat, etaj I, Micălaca. Telefon 260485. (247)

(Continuare în pagina 11)

☛ (Urmare din pagina 10)

Cumpăr teren, acces stradal 500-1.000 mp, ofer 10 DM/ mp. Telefon 092 826 917. (401)

CUMPĂRĂRI ELECTRO

Cumpăr frigidere, congelatoare, lăzi frigorifice, mașini spălat automate defecte, vitrină frig. Telefon 092 851 149. (404)

Cumpăr calculator 486. Telefon 092.897.721. (469)

CUMPĂRĂRI DIVERSE

Cumpăr porci grași și vite, localitatea Arad. Telefon 057/287723. (157)

Cumpăr vaci și vițele, cu plata pe loc. Telefon 095.390.375. (103)

Cumpăr viței de la o săptămână la 2 luni. Telefon 463082. (4434724)

Cumpăr tăurași peste 120 kg. Telefon 254832. (209)

Cumpăr deșeuri de fier vechi, aluminiu, cupru, inox, acumulatori, la prețuri avantajoase, în cantități mari. Telefon 093.404.010. (139)

CUMPĂRĂM: PORUMB BOABE și ORZ, plata la ridicare. Telefon 065-443367 sau 163885, între orele 7-15. (f.)

CUMPĂR PORCI GRAȘI, localitatea Mâsca nr. 307, preț 26.000 lei/ kg. Telefon 057-531497, 094 774 649. (430)

Cumpăr porci și vite pentru sacrificare. Informații telefon 094 867 536. (425)

Cumpăr vaci, porci, cu plata pe loc. Telefon 094 934 547. (446)

Cumpăr acțiuni Feroneria. Sunați la telefon 093 738 867. (443)

CERERI ȘI OFERTE DE SERVICII

SOCOM „PIELARUL" Arad, angajează: CONFECȚIONERE fețe încălțăminte, calificate (mașiniste, la masă); ȘTANȚĂTORI în piele, calificați. Informații telefon 236116 sau la sediul societății din str. Ghiba Birta nr. 16, Arad. (129)

Angajez SECRETARĂ lucru calculator (engleză, franceză) și AG... IMOBILIARI. Telefon 057 - 250976; 094.645.690. (316, 317)

SC „AGROCOM GROUP" SRL, din BUCUREȘTI, str. General Florescu nr. 1, sector 3, cod poștal 74571, angajează DISTRIBUITORI de SEMINȚE și PESTICIDE pentru producători agricoli în județul Arad. Solicitanții trebuie să aibă studii superioare de specialitate, vârsta între 28-40 ani, experiență în domeniu de minimum 3 ani, să posede carnet de șofer, să fie cunoscători ai limbii engleze, să lucreze pe calculator și să domicilieze în județul respectiv. Doritorii vor trimite prin poștă la adresa de mai sus C.V, o poză color tip pașaport și copie după diploma de absolvire a facultății. (f. 1834089)

Angajăm MAȘINIȘTI confecții încălțăminte cu experiență, salariu avantajos + bonuri de masă și 1 AGENT COMERCIAL, Piața Agroalimentară Vlaicu FN, lângă Alimentara ARALIA. Telefon 093 671 682. (265)

SOCIETATE COMERCIALĂ angajează INFORMATICIAN pentru întreținerea unei rețele de calculatoare. Telefon 280481, orele 9-14. (304)

VELITEX angajează MUNCITOARE pentru broderie. Telefon 289040, str. Dâmboviței nr. 23. (349)

„CICERUS" angajează femei pentru Restaurant din Mândruloc pentru ajutor bucătar, ajutor ospătar, lucrător gestionar pentru BAR. Telefon 216047 sau 094.507.256. (188)

Compania Națională „LOTERIA ROMÂNĂ" SA organizează concurs pentru ocuparea postului de ADMINISTRATOR în cadrul Centrului de lucru Arad. Condiții: domiciliu stabil în Arad, studii medii/superioare (de preferință construcții civile sau specializări tehnice), stare de sănătate bună, posesor carnet conducere auto, lipsa antecedentelor penale. AVANTAJE: cunoștințe operare PC. Informații și bibliografie: Bd. Revoluției, nr. 49-53. Telefon 255699 sau 253780. (330)

SC STEFANO COMP. angajează ȘOFERI, MANIPULANȚI, AGENȚI și CONTABIL evidență primară. Telefon 259241. (237)

FIRMĂ PARTICULARĂ angajăm urgent TINICHIGIU AUTO. Telefon 259899, 095 118 847. (294)

Angajăm AGENȚI COMERCIALI pentru distribuție. Cerem experiență și seriozitate. Oferim salariu avantajos. Telefon 094 698 638. (365)

Angajăm BRUTARI cu experiență. Telefon 094 592 017. (403)

Angajăm ȘOFER, distribuitor pâine. Telefon 094 597 431. (4...)

Angajăm TÂMPLAR, maximum 40 ... tâmplărie. Telefon 094 507 359. (392)

FABRICĂ ITALIANĂ de tâmplărie angajează 10 MUNCITORI NECALIFICAȚI, 3 TÂMPLARI, 1 MECANIC ÎNTREȚINERE. Telefon 273140. (389)

SC ARCOOM Arad, str. Cloșca nr. 8, angajează: CONFECȚIONER pentru mașini de cusut industriale. Informații suplimentare telefon 255889. (386)

Angajez AGENT COMERCIAL. Condiții: vârsta maximum 30 ani, permis conducere, experiență în domeniu. Telefon 094 787 549, 057-212100. (438)

SOCIETATE COMERCIALĂ angajează CONFECȚIONERE pentru Aradul Nou, inclusiv navetiști. Telefon 257356. (437)

SOCIETATE COMERCIALĂ profil alimentar angajează VÂNZĂTOARE. Telefon 266211. (482)

PRESTĂRI SERVICII

PELE SERVICE - reglaj computerizat direcții auto, incinta CENTRAL SERVICE, acum la un PREȚ MAI MIC. Telefon 093 376 213. (429)

FIRMĂ PARTICULARĂ execută orice fel de LUCRĂRI DE CONSTRUCȚII. Angajăm DEPANATORI RADIO-TV. Telefon 222886, 094 764 617. (441)

Execut: FAIANȚĂRI, GRESIERI, ZUGRĂVELI, TENCUIELI, INSTALAȚII SANITARE. Telefon 234380. (413)

SUDĂM și RECONDIȚIONĂM CHIULOASE din aluminiu. Telefon 247122. (60)

Începeți MILENIUL cu permis ABCDE, la Școala CARMEN. Telefon 255445. (27)

ȘCOALA de ȘOFERI, col. RUSU LUCIAN, face înscrieri. Telefon 283696. (33127)

Executăm: LUCRĂRI CONSTRUCȚII, zidărie, tencuieli, zugrăveli, acoperișuri, izolații, instalații sanitare. Telefon 214319.

AUTOMATIC SERVICE repară mașini spălat automate, domiciliu. Telefon 259146, 094 241 398. (388)

Executăm instalații încălzire-sanitare, contorizări apartamente. Informații str. Eminescu nr. 13 (în curte). Telefon 094 530 647. (406)

RENOVĂRI: zugrăveli, faianțări, instalații sanitare-electrice, parchetări, gletuieli. Telefon 240672. (420)

AUTORIZAT METROLOGIC montez, sigilez, vând contoare apă apartament. Telefon 531373. (421)

ECHIPĂ ZIDARI execută: zidărie, tencuieli, faianțări, zugrăveli. Telefon 221367, 094 965 534. (440)

A.F. „CÂMPANI" ȘIRIA nr. 1359, debitează bușteni (scândură) la domiciliul clientului. Telefon 095 368 671. (419)

Executăm TAVANE FALSE, zugrăveli, vopsitorii, faianțări, tapetări, izolații. Telefon 219597. (447)

DIVERSE

PRIMĂRIA INEU, Serviciul Apă-Canal scoate la licitație publică un multicar IFA 25. Licitația va avea loc în data de 15 ianuarie 2001, ora 10, la sediul Primăriei Ineu. Informații telefon 092 532 716. (53336114)

Ofer VALUTĂ, avantajos, contra GARANȚII IMOBILIARE. Telefon 093.917.129. (33133)

Dau VALUTĂ ÎMPRUMUT, garanții imobiliare sau aur. Telefon 094.118.753. (213)

Atenție! Celebra tămăduitoare VALENTINA s-a reîntors în Arad, la cererea a foarte mulți cetățeni. Cei care aveți orice probleme, nu ezitați să apelați la tel. 093439721 sau 258116 . (380)

Sunt unul din miile de cazuri rezolvate de această doamnă autentică, tămăduitoarea VALENTINA, deoarece mi-a scos farmecele și blestemele din casă și sunt fericit. Nu ezitați dacă aveți vreo problemă. Telefon 093 439 721, 258116. (380)

Inegalabila vrăjitoare MONICA, nepoata mamei OMIDA, vine dintr-un pelerinaj de trei ani din INDIA, la Arad pentru a vindeca multă lume cu descântecele ei învățate după tactica indiană și tibetană, cum ar fi: ghicitul trecutul și viitorul, spor în afaceri, argintul viu și multe altele. Mă puteți contacta la telefon 095 841 120, 095 927 919. (434)

BIROUL NOTARIAL PUBLIC GAGEA LAURA, cu sediul în Arad, str. Blajului nr. 3 (în spatele Bisericii Lutherane) anunță reluarea activității notariale începând cu data de 10 ianuarie 2001. (432)

ELLAS HELLIMIC RESTAURANTS Arad, str. Sebeșului nr. 1, dorește autorizație de mediu (alimentație publică) aceași adresă. Eventualele contestații se pot depune la Agenția de Protecția Mediului Arad, Bd. Dragalina nr. 16. (433)

Pierdut acte, pe numele TOLAN MIHAELA CORNELIA. Găsitorului ofer recompensă 100 DM. Telefon 536071. (442)

Pierdut 2 buc. CALE aluminiu pe ruta ARAD-ȘIRIA. Găsitorului RECOMPENSĂ. Telefon 094.793.020. (496)

SCHIMBURI

Schimb garsonieră cf. I, în Confecții, cu apartament 2 sau 3 camere, ofer diferența, negociabil. Telefon 095 257 554. (270)

ÎNCHIRIERI

Închiriez (vând) SPAȚIU COMERCIAL 120 mp (sală servire, magazie, grup social), demisol, central. Telefon 246727; 094.700.403.

Închiriez spațiu comercial central, bine amenajat, pentru orice activitate. Telefon 260859.

Ofer spre închiriere spațiu 150 mp, ultracentral. Telefon 275681. (331)

Ofer spre închiriere spațiu comercial ultracentral, 110 mp. Informații telefon 094 643 781. (33868)

Ofer pentru închiriere apartament 3 camere, mobilat, ultracentral. Telefon 285633. (80)

Închiriez apartament 3 camere, etaj II, contorizat, Micălaca, lângă Poștă, vizavi de Piața Soarelui. Telefon 266541; 092.224.062. (275)

Închiriez apartament ultracentral, încălzire proprie, gaz, termen lung. Telefon 288346. (379)

Ofer pentru închiriere spațiu 100 mp, amenajat șosea principală cu parcare. Telefon 286176. (70)

Ofer cameră mobilată, încălzire, str. Brâncuși nr. 8, cartierul Șega. (35)

Închiriez spațiu comercial în Micălaca. Telefon 279375. (257)

Dau cu chirie apartament compus din una cameră și dependințe, situat ultracentral, mobilat. Telefon 092 939 122. (292)

Închiriez apartament 2 camere, Vlaicu-Fortuna, plata anticipat 3 luni. Telefon 262696. (384)

Dau în chirie apartament 2 camere și garsonieră Micălaca. Telefon 276061, 260375, 276533. (387)

Ofer spre închiriere garsonieră mobilată, zona Magazinului Billa. Telefon 232209. (397)

Închiriez apartament casă, gaz, satelit. Telefon 092 826 917. (401)

Primesc 2 persoane în gazdă, fără chirie, doar cheltuielile toate. Telefon 057-247337. (407)

Închiriez garsonieră mobilată, plata anticipat 3 luni. Telefon 259719. (439)

Ofer spre închiriere spațiu comercial, ultracentral, B-dul Revoluției. Telefon 095.395.885. (476)

PIERDERI

CONTOR ZENNER ROMÂNIA SA Arad anunță pierderea unui clește de sigilat cu însemnele „CZ2". Îl declară nul, începând cu data de 15.12.2000. (504)

† DECESE †

Cu adâncă durere anunțăm încetarea din viață a celei ce a fost soție, mamă, soacră și bunică,

MÂNEA GEORGETA,

după o lungă și grea suferință. Înmormântarea va avea loc azi, 9 ianuarie 2001, ora 13, la Cimitirul Pomenirea. Familia îndoliată.

† CONDOLEANȚE †

Suntem alături de familia domnului director adjunct ANA OCTAVIAN în momentele grele pricinuite de decesul fiului,

ANA DAIAN.

Sincere condoleanțe! Colectivul Liceului din Sebiș.

Mulțumim tuturor celor care au fost alături de noi cu prezență și flori la marea durere pricinuită de pierderea soțului, tatălui, bunicului, străbunicului nostru drag,

BECKER IOSEF,

în vârstă de 84 ani. Dumnezeu să-l odihnească în liniște și pace! Familia veșnic îndurerată. (475)

† COMEMORĂRI †

Azi, 9 ianuarie, se împlinesc 5 ani de la moartea celui mai bun tată,

NEGRU IOAN (NELUȚU)

din Poiana. „Mi-ai vegheat destinul, flacără mi-ai fost/ Sufletu-ți prea plinu' mi-a fost adăpost/ Scumpă moștenire amintirea ta/ Va rămâne tati, cât voi exista/ Mustrări, glume, sfaturi îmi lipsesc acum/ Când mi-e dor de tine privesc în album/ Casa fără tine astăzi e pustie/ Numai amintirea-ți va rămâne vie." Lacrimile vor uda mormântul tău, tati dragă. În veci nemângâiată, fiica Alina și ginerele Nenel. (315)

Au trecut 2 ani, în 8 ianuarie 2001, de când s-a stins din viață, cea care a fost soție,

NEGRU DRAGHINA,

lăsând în urmă numai lacrimi, dor și suferință. Nu te voi uita niciodată! Soțul. (395)

Astăzi, se împlinesc 3 ani de când ne-a părăsit cea mai scumpă mamă, bunică și străbunică,

CIOBA ELENA

din SINTEA MICĂ. Dumnezeu să o odihnească! Nu te vom uita niciodată! Familia. (455)

De 6 luni, pașii mă poartă spre mormântul tău pentru a-ți duce cele mai frumoase flori, șoptindu-ți colinzi și rugăciuni fierbinți, pentru ca bunul Dumnezeu să-ți dea odihna și liniștea Raiului, iubita mea soție,

CHILA VIORICA-NINA.

Parastasul va avea loc joi, în 11 ianuarie, ora 12, la Catedrala Ortodoxă Veche. Soțul, Gustav. (489)

Pios omagiu la împlinirea a patru ani de când ne-a părăsit pentru totdeauna,

ANA-MARIA OLTIȚA.

Familia îndoliată.

● PRODUCE ȘI MONTEAZĂ UȘI ȘI FERESTRE DIN PVC
ARMAT CU PROFILE TROCAL GERMANIA
● PRODUCE ȘI VINDE GEAM TERMOPAN
LUCRU NEMȚESC

SATLINE

SALON DE EXPOZIȚIE:
ARAD, PIAȚA MIHAI VITEAZU
BL. M 7, PARTER
TEL./FAX. 057/25 14 61; 094 50 72 11

SunTel

Căutăm distribuitori!

ESTI o firmă dinamică, cu experiență în vânzarea prin agenți și cu o bună cunoaștere a pieței locale?

Pentru detalii vă invităm să ne contactați la următoarele numere de telefon:
Tel. 057/281121, fax 057-281400, mobil 098/621.085

NOI VĂ OFERIM
comisioane excelente,
VĂ ASIGURĂM
pregătirea necesară și șansa de a deveni partener într-o afacere în plină ascensiune prin colaborarea cu Telemobil, furnizor al serviciului de telefonie mobilă.

(5914444)

Anunț **PRIMĂRIA**

MUNICIPIULUI ARAD prin Direcția Fiscală

vă aduce la cunoștință următoarele:

PLATA IMPOZITELOR ȘI TAXELOR LOCALE

(impozit clădiri, impozit teren, taxă auto)
SE EFECTUEAZĂ TRIMESTRIAL,
până la data de 15 a ultimei luni din fiecare trimestru.

Primul termen de plată este 15 martie 2001.

Pentru a evita aglomerația la casierii, atragem atenția contribuabililor că pentru a putea beneficia de o reducere de 5%
a impozitului pe clădiri și teren, pentru anul 2001.
plata impozitului se poate face integral până în data de 15 martie.

Relații suplimentare la telefon: 281049 și 283312
sau la sediul Direcției Fiscale din Bd. Revoluției nr. 97.

Cu ocazia Sărbătorilor de iarnă,

Grup AS

oferă tuturor clienților care își încheie asigurări de răspundere civilă auto (RCA)

în perioada 1 decembrie 2000 - 31 ianuarie 2001,
POSIBILITATEA DE A PARTICIPA
LA PREMIEREA MILENIULUI:

- Marele Premiu - un autoturism de teren KIA SPORTAGE
- Premiul II - un autoturism KIA SHUMA
- 20 de Premii III constând în câte un televizor color marca LG

Premierea câștigătorilor se va face pe data de 8 martie 2001.

ÎNCHEIAȚI LA Grup AS
ASIGURAREA DE RĂSPUNDERE CIVILĂ AUTO PENTRU ANUL 2001!

Pentru clienții care încheie reasigurarea RCA pentru întreg anul 2001 la sediile societății, beneficiază de o reducere de **10%** pentru tichetele emise în perioada 1-31 ianuarie 2001

Grup AS Asigurări:
ARAD, Piața Veche nr. 19 (vis a vis de „Casa cu lacăt")
Tel: 214.323
NĂDLAC, Str. Independenței nr. 46 (Non Stop)
Tel: 473.828
LIPOVA, Str. Brâncovici nr. 5
Tel: 561.696

S. C. TEXTIL S. A. ARAD str. Patria nr. 14

VINDE SPAȚIU DE PRODUCȚIE

situat în Arad, str. Patria nr. 14.
Imobilul este P + 1 cu suprafața desfășurată de cca 3.140 mp.

INFORMAȚII SUPLIMENTARE
se pot obține al sediul societății din incinta S. C. TEBA S. A. și la tel.: 280252 int. 12 (persoana de contact Cosmin Sicora).

S. C. CENTRAL S. A. Arad

ANGAJEAZĂ prin selecție
DOI OSPĂTARI

CONDIȚII:
- cunoșcători limba engleză
- pregătire și experiență în domeniu
- vârsta maximă 25 ani

Selecția va avea loc miercuri, 10.01.2001, ora 10,00, la sediul societății din Arad, str. Horia nr. 8.

S. C. „TEBA" S. A. vinde
Arad, str. Patria nr. 14
SPAȚIU DE PRODUCȚIE
situat în Arad, str. Hunedoarei nr. 65, în suprafață desfășurată de cca 2.203 m. p.

Informații suplimentare se pot obține la sediul societății și la tel: 280.252 int. 12 (persoana de contact: Cosmin Sicora).

JUDECĂTORIA LIPOVA
Dosar executional nr. 281/200
În data de 17.01.2001, ora 10,00 la Judecătoria Lipova, str. Brancovici nr. 27 - biroul executor judecătoresc.

Se vinde la licitație publică IMOBILUL situat în Vărădia de Mureș nr. 319, județul Arad, compus din intravilan cu casa, suprafața 12.219 mp, proprietatea lui Mican Constantin și Mican Violeta.

PREȚUL DE STRIGARE este de 182.250.000 lei.
Vânzarea se face la cel mai mare preț oferit.
CONDIȚIILE DE LICITAȚIE se pot consulta la Judecătoria Lipova, biroul executor judecătoresc - Dan Oprea, lunea sau vinerea, ora 10,00.
(1834155)

SYSROM S.A. Arad, Str. Mareșal Ion Antonescu 32

ANGAJEAZĂ:
- Inginer de sistem (experiență minim 1 an, cunoștințe temeinice Novell, Windows NT, 95, 98, Linux - UNIX).
- Programatori pt. dezvoltare aplicații Oracle (studii superioare calculatoare/informatică, cunoștințe bune SQL eventual și Oracle, avantaj cunoscători Java).
- Administrator baze de date Oracle (cunoștințe bune Windows NT).
- Programator pt. dezvoltare-întreținere aplicații e-business (studii superioare calculatoare/informatică, cunoștințe bune Java, SQL)

Rugăm persoanele interesate să depună CV-ul la sediul nostru.
Relații suplimentare la tel. 250889 sau 093229050.

Rosendaal
THERMOBANC TRANS S.R.L.
Telefon 095-659.340

Execută lucrări de → izolații termice la cald, la rece; izolații termice fonice

Angajează personal
- tinichigerie industrială
- desenator tinichigerie industrială

S.C. ASIRAG S.A.
- Sucursala Arad -

Încheie la sediul societății din Arad, str. M-șal Ion Antonescu nr. 47, Bl. L4 și la agenția ASIRAG S. A. Ineu, str. Republicii nr. 44

Asigurarea obligatorie de răspundere civilă auto pentru 2001 (RCA) cu o reducere de
10% până la 31.01.2001.

INFORMAȚII TELEFON:
057-270.484

DAME de companie

În Arad, tinere sexy, rafinate, oferă companie, contacte și masaj erotic.

Informații și programari 24h/24h la tel.: 8-911-77

BANCA "TRANSILVANIA" S.A.
SUCURSALA ARAD,
Str. Unirii nr. 5-7,
Tel. 057/283.122
Intr-o afacere
ambii parteneri
trebuie să câștige !

ADEVĂRUL
COTIDIAN INDEPENDENT ARAD

Anul XII, nr. 3200

Miercuri, 10 ianuarie 2001 ● 12 pagini ● 3000 lei ● e-mail: adevarul@arad.ro

BRAT Publicație auditată în semestrul II 1999

Tiraj mediu zilnic vândut: 34.958

WEST BANK
B-dul Revoluției nr. 88, 2900 ARAD
AGENT WESTERN UNION | MONEY TRANSFER
Cel mai rapid mod de a primi bani din întreaga lume!

HOȚIA FACE LEGEA ÎN ROMÂNIA

Acum un secol și jumătate, Victor Hugo povestea în **„Mizerabilii"** cum Jean Valjean a fost întemnițat pentru că furase o pâine. Astăzi, în România, se întâmplă același lucru. Cine fură o pâine este băgat la răcoare. Veți zice că e firesc, căci legile nu se schimbă de la o zi la alta (nu folosește justiția și azi principii ale dreptului roman, vechi de două milenii?). Așadar, nu pledez pentru nepedepsirea vinovatului, de orice natură ar fi vina acestuia.

Grav este că, astăzi, în România este pedepsit cel ce fură un ou, iar cel ce fură un bou nu numai că nu este pedepsit, ci huzurește și, paradoxal, este un om stimat. De ce? Pentru că are bani cu care își cumpără... onoarea. România colcăie astăzi de... hoți onorabili.

Nenumărate sunt căile prin care hoția face legea în România. Se fură cu mănuși de sondor, dar se fură și cu mănuși albe, imaculate. În ultima vreme, conductele de țiței din România sunt asaltate de hoți la... conducta mare. Hoția la țiței a luat o asemenea amploare încât între hoți și vardiști a început un adevărat război. Hoții s-au dotat cu mașini speciale, s-au înarmat până-n dinți, dar mai ales și-au creat structuri mafiote și logistice pentru ca hoția să se desfășoare cât mai eficient. Hoții știu exact care conductă transportă țițeiul (fiindcă nu toate transportă țițeiul în același timp), așadar atacă exact acolo pe unde curg ... banii. Căci hoții care fură din conducte sunt mâna care lovește, creierul care gândește nu merge să-și murdărească pantofii în noroaiele Câmpiei române. El pune la dispoziție informația pe care a cumpărat-o de la cei care știu când curge țițeiul, dar și mașinile care-l transportă. De aceea spuneam că hoții sunt de două feluri: cu mănuși negre, murdărite de țițeiul conductelor și cu mănuși albe de Al Capone, care dau dispoziții prin celulare din birouri ultrasofisticate și moderne. Căci, cum spuneam, logistica este de ultimă oră pentru că nici hoția nu mai este haiducia de altădată. Alte vremuri, alte mijloace. Alți bani, altă distracție. Dar atât cei de ieri, cât și cei de azi, tot hoți se cheamă.

România oferă observatorului autohton sau străin o paletă largă de hoții diverse, căci neîntrecută e mintea românului când e vorba de a pune de o hoție.

I. IERCAN

(Continuare în pagina 5)

Ieri, premierul Adrian Năstase a stabilit:

Ing. GHEORGHE PELE va fi prefectul județului Arad

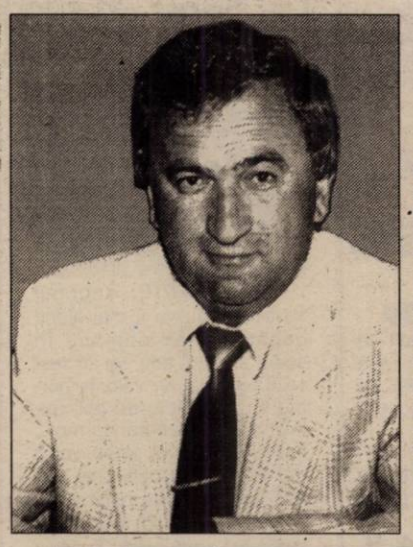

Ieri, înainte de prânz, reprezentanții județului Arad au participat la întâlnirea cu primul-ministru Adrian Năstase, în vederea desemnării noului prefect al județului. În prezența premierului Adrian Năstase, a miniștrilor Octav Cozmîncă, Miron Mitrea, Petru Șerban Mihăilescu și a vicepreședinților PDSR, Ioan Solcanu, Viorel Hrebenciuc și Doru Ioan Tărăcilă, demnitarii arădeni Sergiu Nicolaescu, Mihaela Murariu Mîndrea și Dorel Zăvoianu au demarat discuțiile privind desemnarea reprezentantului Guvernului României în județul Arad.

Apoi, au fost invitați în sală și cei patru candidați (Avram Crăciun, Pavel Sîrbu, Gheorghe Pele și George Medințu) cărora li s-a comunicat de către primul-ministru Adrian Năstase, numele noului prefect al județului Arad: **inginerul Gheorghe Pele.** Postul de subprefect nu a fost încă nominalizat.

După ședința de Guvern de joi, hotărârea desemnării prefectului va fi publicată în Monitorul Oficial.

DORU SINACI

Pag. 5

Sub ochii, dar mai ales cu sprijinul consilierilor

TAXELE LOCALE AU LUAT-O DIN NOU RAZNA!

Conform mai tuturor sondajelor de opinie, românii se tem cel mai mult nu de război sau boli, cum s-ar putea crede, ci de... impozite și creșterea aberantă a prețurilor. Altfel spus, pentru cea mai mare parte a românilor, **ideea de democrație și capitalism a devenit sinonimă cu a scoate tot mai mulți bani din buzunar, respectiv de a plăti cu vârf și îndesat orice serviciu, începând de la gazul din locuințe și până la mersul pe jos!**

MIRCEA DORGOȘAN

(Continuare în pagina 6)

NOUA GRILĂ A IMPOZITULUI LUNAR APLICAT SALARIILOR ȘI PENSIILOR

Pag. 4

SCANDALUL DE LA AGRIȘUL MARE CONTINUĂ

Foto: AL. MARIANUȚ

Consilierii locali o țin pe-a lor... Drumul nu va trece prin Agriș!!!

Pag. 6

Ori afaceri, ori politică, nu merge cu amândouă!

Interviu cu dl. IOAN CUZMAN, președintele SIF Banat-Crișana

Pag. 5

Viața în doi - Pag. 8

SPORT

C.S.Ș. Gloria: în anul 2000 - 42 de medalii

Pag. 9

ALGLASS
MOBILIER DIN P.A.L. LA COMANDA
● BUCATARII ● DORMITOARE ● CAMERE DE ZI
NOU
VANZARI IN RATE
Calea Timișorii nr. 53; Tel./Fax: 278820
Piața Spitalului Bl. 1D; Tel./Fax: 253868

Calendar

▼ Astăzi, Soarele răsare la ora 7 și 51 de minute și apune la ora 16 și 56 de minute.

▼ Au trecut 9 zile din acest an. Au mai rămas 356 de zile până în 2002.

▼ **Praznicul zilei: Biserica ortodoxă:** Sf. Grigorie; Cuv. Marcian și Domețian; **Biserica romano-catolică:** Sf. Zoe; **Biserica greco-catolică:** Sf. Grigorie de Nissa; Sf. Marcian și Domețian.

A venit BARZA!

La Arad: Balint Estera, Rostas Alex Avél Dani, Frentesi Ștefan Valer, Mătusoiu Paul, Covaci Loredana Lenuța, Kerezsi Iasmina Izabela, Kerezsi Aneta, Oprea Maria, Coseriu Martin Denis, Marcea Diana Alexandra, Cristea Eric Ioan, Totoioagă Paul, Negrea Didina Larisa, Regetar Sebastian, Trăistoru Patricia Raluca, Ardelean Corina Monica.

La Chișineu-Criș: Covaci Sergiu Ioan, Costache Gabriela, Stana Izabel.

La Ineu: Sărac Cătălin, Novac Marius.

METEO

Vremea va continua să se răcească și va fi în general frumoasă în cursul zilei, când cerul va fi variabil. Noaptea, cerul va fi temporar noros și izolat va ninge slab.

Temperaturi maxime: 4 la 7°C; **Temperaturi minime:** -3 la 0°C.

Meteorolog, DANA GĂVRUȚĂ

AU PLECAT DINTRE NOI!

✝ Arato Francisc (1947), Pop Estera (1936), Vajda Margareta (1926), Uica Teodor Călin (1943), Crișan Livia (1931), Istrate Maria (1922), DeMichele Luchiano (1964), Cesaria Giovanni (1963).

RADIO „21" SEBIȘ TE PROVOACĂ LA DISTRACȚIE!

Radio „21" Sebiș - radioul cu nume de secol - lansează o nouă provocare pentru toți amatorii și profesioniștii bunei dispoziții! Vineri, 12 ianuarie 2001, ora 21,00 - „Cool Friday Night Show 21": concursuri trăsnite, cu șanse pentru toată lumea, cu surprize pentru participanți și distracție pentru neparticipanți.

Gazdă și co-sponsor material și „spiritual" - Disco Ring Sebiș.

„ADEVĂRUL" VĂ ASCULTĂ

La telefonul dimineții, 280944, între orele 9,00-12,00

☎ **Impozitele dau bătăi de cap**. Dl. Giura T., domiciliat pe Calea Romanilor nr. 34, întreabă vizavi de impozitele și taxele locale: „De ce nu se aplică și la Arad inițiativa pe care dl. Băsescu a avut-o în Capitală? Adică timp de două luni să se plătească taxele și impozitele la valoarea de anul trecut, pentru că numai așa se vor înghesui oamenii cu bani."

☎ **Parcare cu plată**. Un domn care a dorit să-și păstreze anonimatul sugerează administrației locale să adopte taxa instituită în București referitoare la parcarea preferențială. „Deși suma de 500.000 lei mi se pare mare, eu fiind pensionar, mi se pare totuși corect să plătesc pentru un serviciu care mi se oferă. Locurile de parcare sunt puține, iar mașini cu duiumul și consider această măsură binevenită pentru rezolvarea problemei traficului și a parcărilor.

Redactor de serviciu S. AMBRUȘ

La telefonul după-amiezii, 280003, între orele 15,00-18,00

● D-nul Ioan T. (Calea Romanilor) este nemulțumit de faptul că în unele zone ale orașului, nu se comercializează bilete de tramvai. „Pe lângă faptul că sunt scumpe, riști să devii contravenient. Ar trebui amplasate mai multe chioșcuri" - crede dânsul.

● Mai mulți călători solicită ca pe tronsonul Ghioroc-Vladimirescu-Arad, tramvaiele să circule dimineața cu (măcar) 15-30 de minute mai devreme, pentru ca să se poată ajunge la serviciu la ora 7, iar aglomerația să fie evitată.

Redactor de serviciu, A. H.

CASA DE ASIGURĂRI DE SĂNĂTATE A JUDEȚULUI ARAD

PUBLICAȚIE DE VÂNZARE BUNURI MOBILE

Anul **2001** luna **Ianuarie** ziua **25**

În temeiul art. 55 din Ordonanța Guvernului nr. 11/1996 privind executarea creanțelor bugetare, aprobată prin Legea nr. 108/1996, cu modificările și completările ulterioare, se face cunoscut prin prezenta că în ziua de **25** luna **ianuarie**, anul **2001**, ora **10**, în localitatea **SEBIȘ** str. **Someșului** nr. **3** la sediul debitorului **S.C BETEA S.R.L.** se vor vinde prin licitație următoarele bunuri mobile:

Denumirea bunului mobil	Prețul de la care se pornește licitația (nu include TVA)
1. Piei ovine tăbăcite	54 buc. x 30.000 lei = 1.620.000 lei
2. Piei miel tăbăcite	100 buc. x 20.000 lei = 2.000.000 lei
3. Piei miel tăbăcite mici	50 buc. x 10.000 lei = 500.000 lei
4. Butoi cojocărie pentru tăbăcit 2000 litri cu motor trifazic 3 kw și reductor	1 buc. x 10.000.000 lei = 10.000.000 lei

INFORMAȚII la telefon: 057/212551

CASA DE ASIGURĂRI DE SĂNĂTATE A JUDEȚULUI ARAD

PUBLICAȚIE DE VÂNZARE BUNURI MOBILE

Anul **2001** luna **Ianuarie** ziua **22**

În temeiul art. 55 din Ordonanța Guvernului nr. 11/1996 privind executarea creanțelor bugetare, aprobată prin Legea nr. 108/1996, cu modificările și completările ulterioare, se face cunoscut prin prezenta că în ziua de **22** luna **ianuarie**, anul **2001**, ora **10**, în localitatea **ȘICULA** la sediul debitorului **S.C AGROMEC SA ȘICULA** se vor vinde prin licitație următoarele bunuri mobile:

Denumirea bunului mobil	Prețul de la care se pornește licitația (nu include TVA)	
1. Tractor U650	1 buc	19.800.000 lei
2. Plug P.P. 3x30	1 buc	3.600.000 lei

INFORMAȚII la telefon: 057/212551

Ghinionul naibii... ȘUNCILE PUSE LA FUM S-AU TRANSFORMAT ÎN... SCRUM

Pe capul unui arădean s-a abătut ghinionul dracului: mezelurile și șuncile puse la fum în afumătoarea din pod s-au transformat în ... scrum. După cum ne-au informat pompierii militari arădeni, focul de la afumătoare a cuprins și acoperișul casei de la numărul 6, strada Golescu, din Arad. Una peste alta, pagubele „APORITARULUI" ANDREI COVACI ajung la vreo trei milioane de lei. Cam scumpe mezelurile și jamboanele dacă nu ești atent la foc!

N. O.

HOROSCOP

Miercuri, 10 ianuarie

Berbec (21.03-20.04). Este posibil să primiți vești bune, care vă vor deschide noi orizonturi.

Taur (21.04-20.05). Deși totul pare să meargă „ca pe roate" (și așa este), va trebui totuși să așteptați pentru ca ritmul dvs. să se adapteze acestei perioade de schimbări.

Gemeni (21.05-20.06). Niște persoane de la distanță v-ar putea face viața mai interesantă.

Rac (21.06-22.07). Lucrurile merg bine pentru dvs. deocamdată.

Leu (23.07-22.08). În adâncul inimii suferiți pentru cineva aflat departe sau pe care l-ați îndepărtat.

Fecioara (23.08-22.09). Veți întâlni o persoană care vă va înțelege și alături de care veți petrece seara.

Balanța (23.09-22.10). Folosiți-vă energia creatoare pentru a face unele schimbări în viața dvs.

Scorpion (23.10-21.11). Așteptați-vă la schimbări bruște de stare, de la entuziasm nebun, la cădere în disperare și confuzie.

Săgetător (23.11-21.12). Dacă veți ține pasul cu schimbările, vă veți menține în frunte. În dragoste totul e bine deocamdată.

Capricorn (22.12-19.01). Vă puteți permite să fiți idealist, dar nu dați frâu liber impulsivității.

Vărsător (20.01-19.02). Dragostea va fi antidotul problemelor dvs., dar în momentul de față nu sunteți pe un drum bun.

Pești (20.02-20.03). Din moment ce situația dvs. financiară se va îmbunătăți e timpul să vă ocupați de unele probleme personale.

MOCHETA

Arad, Piața Gării
Telefon 235221
Vinde și montează mochetă la prețuri cu o reducere de 10-20%

Vremea în lunile următoare

FEBRUARIE: Regimul termic mediu va fi mai blând decât în mod obișnuit în sudul și estul țării, iar în rest va fi apropiat de valorile normale. Cantitățile de precipitații vor fi în general normale, exceptând sudul, unde vor fi deficitare. În nopțile cele mai reci temperaturile minime se vor situa sub -20 grade, în centrul și nordul țării. În zilele cele mai calde, temperaturile maxime vor depăși 15 grade, în sud. Fenomenul de viscol va fi mai redus decât în mod obișnuit. Vor fi condiții de producere a poleiului.

MARTIE: Va fi o lună capricioasă. La începutul lunii, vremea va fi mai caldă decât în mod obișnuit, prezentând un aspect de primăvară. Apoi, se prevede o răcire a vremii, cu zile în care ploile pot să se transforme în lapoviță și ninsoare, asociate temporar cu intensificări ale vântului. Cantitățile de precipitații nu vor prezenta abateri însemnate. În cele mai reci nopți, temperaturile minime pot coborî spre -10 grade, în depresiuni. În cele mai calde zile, temperaturile maxime pot depăși 20 grade, în sudul țării. Se va produce brumă și îngheț la sol în partea a doua a lunii.

UTILITARE

PIEȚE, TÂRGURI. Astăzi este zi de piață la Pâncota, Beliu, Buteni, Șiclău, Macea, Vânători, Pecica, Șiria. Tot astăzi se desfășoară târguri săptămânale la Beliu și Buteni.

Mâine, joi este zi de târg săptămânal la Curtici, Nădlac, Sebiș, Cermei, Săvârșin, Secusigiu, Zerind.

FARMACII DE SERVICIU. Farmaciile **„Sinapis"**, B-dul Revoluției, nr. 88, lângă Noul Stil, telefon 282369, **„Noua Farmacie"**, str. Andrei Șaguna, nr. 15, telefon 948 sunt de serviciu cu program non-stop.

URGENȚE STOMATOLOGICE. Cabinetul de pe str. Crișan (în spate la Gionelli) are program non-stop. Telefon: 253794. Cabinetul din B-dul Revoluției nr. 62, ap. 17, între orele 9,00-19,00. Telefon: 256665.

ÎNTRERUPERI DE CURENT: Miercuri: str. Vezuviu; **Joi:** str. Vezuviu, str. Soarelui.

PRECIZARE

După cum ne-a informat dl. Daniel Tomuța, președintele Sindicatului Taximetriștilor, în știrea apărută sâmbătă în ziarul nostru **„Noile tarife, motiv de scandal între firmele de taxi?"** s-a strecurat o neconcordanță. În Arad, toate firmele de taxi practică tarif unic, 3.490 lei/km, inclusiv firma Alfa.

La protocolul semnat nu este parte firma Getax, care practică alt tarif.

Ș. P.

Echipa de serviciu

AUREL DARIE
- secretar de redacție.
Bianca Felea, Adela Homorâceanu, Ioan Leac, Dina Rujan, Ramona Vidulescu
– tehnoredactare computerizată.
Lucian Baltă, Anca Bugariu, Doina Jurcă, Aurica Telcian
– corectură.

International House
Înscrieri: 8-15 ianuarie 2001, orele 14-20
Data începerii cursurilor 15 ianuarie 2001
G. Cosbuc 1
tel/fax.: 057/25.72.23

Engleza Germana Spaniola Română pentru străini
pentru adulți și copii profesori calificați din SUA, Spania și Romania

La cerere organizăm **CURSURI SPECIALE**
PENTRU FIRME engleză pentru afaceri

Deponenții la Banca populară Minerva sunt invitați să se prezinte joi, 11 ianuarie, ora 10 în fața băncii pentru comunicări și clarificarea situației.

Comitetul de inițiativă al deponenților

CURSUL VALUTAR

- VALORI ÎNREGISTRATE IERI, 9 IANUARIE 2001

Denumirea valutei	BNR	BCR		BRD		Banca Transilvania		Banca Agricolă		Bursa neagră	
		C	V	C	V	C	V	C	V	C	V
Dolar	26061	26010	26300	25900	26500	26000	26500	26000	26600	26000	26500
Marca	12551	12368	12889	12450	12980	12250	12700	12500	12750	12400	12700

„MĂRIREA TAXELOR LOCALE - O MĂSURĂ INOPORTUNĂ“

Mărirea taxelor locale este o măsură total inoportună, apreciază consilierul local ing. Gavril Popescu (ApR), care în momentul votului în CLM - împreună cu ceilalți consilieri locali ApR (Mircea Roman și Rodica Borza) - s-au opus măririi taxelor locale. De ce? **„Deoarece am considerat că, pe fondul sărăciei populației și a agenților economici, o astfel de măsură devine o povară greu de suportat pentru contribuabili. Era mult mai bine ca taxele să rămână pe trimestrul întâi la nivelul anului trecut sau, cel mult mărite doar cu rata inflației. În acest fel, contribuabilul era motivat să-și plătească impozitele și taxele la zi, iar Primăria avea la dispoziție lichidități importante încă de la începutul anului. Spre exemplu, Capitala precum și alte municipii, au aplicat cu succes această politică fiscală cu caracter protector pentru cetățean propusă de noi. Din păcate această propunere n-a fost agreată și de ceilalți consilieri din CLM Arad, iar din 8 ianuarie arădenii va trebui să plătească taxe și impozite mărite cu aproximativ 80%.“...**

Peste două săptămâni,

O ALTĂ FAȚĂ A ARADULUI

● În două săptămâni, orașul va arăta altfel. Asta pentru că, în acest răstimp, toate afișele electorale rămase prin diferite locuri - stâlpi, panouri pentru publicitate, stații de tramvai, vitrine - vor fi înlăturate. Așadar, în Arad urmează două săptămâni de curățenie. Primarul Dorel Popa preciza că serviciului de salubritate îi revine sarcina de a înlătura afișele rămase, dar atenționează și partidele politice în acest sens: să facă curățenie în special în locurile unde afișajul a fost interzis, iar reprezentanții lor au încălcat legea.

Primarul Aradului așteaptă „onorarea promisiunilor făcute de un important parlamentar în legătură cu o sumă alocată curățeniei orașului“. Să fie cumva vorba despre cunoscutul senator PRM-ist, celebrul scafandru Onaca?

● În această săptămână, lucrători ai regiilor din subordinea Primăriei Arad vor dezafecta orașul de toate ornamentele care au dat orașului un aspect specific sărbătorilor de Crăciun.

T. MATICA

Cu numai două zile înainte de a se libera

UN DEȚINUT DIN PENITENCIARUL ARAD A DECEDAT

Ieri, în jurul orei 7,30, în Penitenciarul Arad a decedat deținutul LELECZI NICOLAE, născut la 20.03.1959, în comuna ACÂS, județul SATU MARE, condamnat la un an închisoare pentru infracțiunea de furt calificat.

A început executarea pedepsei la data de 12.01.2000 și urma să fie liberat la 11.01. 2001, fiind amânat de către Comisia de propuneri pentru liberare condiționată la termen, datorită multiplelor antecedente penale.

Era luat în evidența cabinetului medical cu diagnosticul „Bronșită cronică tabacică, ulcer duodenal“. În antecedente - T.B.C. pulmonar în anul 1970.

În dimineața zilei de 09.01.2001, în jurul orei 7,15, a acuzat simptome de insuficiență respiratorie, fapt pentru care deținutul a fost transportat de urgență la Spitalul Județean Arad, unde s-a constatat decesul.

S-au anunțat organele Parchetului de pe lângă Tribunalul Arad și s-au luat celelalte măsuri prevăzute de lege.

„Conducerea unității încearcă să ia legătura cu familia pentru a rezolva problemele de înhumare. Menționăm că, potrivit legii, în asemenea situații corpul neînsuflețit poate fi preluat de familie. În caz contrar, prin grija administrației și a preotului penitenciarului se vor lua măsurile de înhumare“, ne-a informat directorul Penitenciarului Arad, colonel Marin Bucur.

Corpul neînsuflețit a fost pus la dispoziția medicului legist pentru investigațiile de rigoare.

Pe șosele

DEFECȚIUNI TEHNICE, AMENZI, PERMISE SUSPENDATE

După ziua de Sfântu Ioan, Poliția Rutieră a aplicat 96 de amenzi pentru diferite defecțiuni tehnice în valoare de peste 10,4 milioane lei. Au fost ridicate în vederea suspendării șase permise de conducere, din care trei pentru conducere sub influența băuturilor alcoolice numiților: **ȚICA PAVEL** (cu auto AR-04-LZG); **CRIȘAN CRISTIAN MARINEL** (AR-02-BYN) și **MUNTEANU NICOLAE ȘTEFAN** (AR-05-BKX), toți din Arad.

Pe raza municipiului Arad au fost testate cu aparatul radar 2050 de autovehicule, 28 dintre conducătorii acestora fiind sancționați.

LAZĂR MIRCEA a fost prins în timp ce conducea un autovehicul neînmatriculat prevăzut cu numere false.

Șeful biroului Poliției Rutiere, **cpt. Ioan Roșca** recomandă conducătorilor auto adaptarea vitezei la condițiile meteorologice și reducerea vitezei până la limita evitării oricărui pericol în intersecții, la trecerile de pietoni și în preajma stațiilor de tramvai.

OLIMPIU BULZAN

Prin mișmașuri statistice

„ÎMBUNĂTĂȚIREA“ RATEI ȘOMAJULUI

După ce a meditat îndelung în urmă cu câteva luni, Comisia Națională de Statistică a dat verdictul: rata șomajului în județul Arad se va calcula raportând numărul total de șomeri aflați în evidență la numărul populației OCUPATE din județ, care, după o statistică scoasă din ... burtă ar fi de 197.900 de persoane. Adică aproape 40% din populația județului (circa 477.000 de suflete) este ocupată?! Cu anume ce, ne întrebăm? Poate ocupată să-și găsească o slujbă!

Aceste mișmașuri statistice au mai fost promovate de câteva ori de-a lungul guvernării trecute, fie umflând dintr-un foc cifra populației active (în 1998, într-o singură lună a crescut cu 27.000 de persoane), fie netrecând în calculul ratei șomajului disponibilizații ieșiți cu Ordonanțele care le acordau plăți compensatorii. Evident, toate acestea pentru a prezenta o cifră a ratei șomajului cât mai departe de realitate, că, deh, ne aflăm pe drumul cel bun, după cum opinau cândva cei 15.000 de „specialiști“.

N. O.

Din ciclul: „Țeapă la Pâncota“

500 DM - PREȚUL UNEI VIZE SHENGEN LA „NEGRU“

Poliția din Pâncota o cercetează pe numita Dronca Mirela Daniela, (23 ani), din localitate, pentru săvârșirea infracțiunii de înșelăciune.

Ea l-a păcălit pe T.G. din localitate spunându-i că „îi face rost“ de o viză Shengen contra sumei de 500 DM. Neonorându-și promisiunea **Dronca Mirela Daniela** a fost reclamată de către T.G. la Inspectoratul de Poliție al Județului Arad. Tânăra în cauză nu avea antecedente penale.

B O.

ȘTIRI DIN LIPOVA

500 de milioane pentru pavarea străzilor

În această perioadă de început de an Primăria orașului Lipova s-a ocupat de amenajarea parcurilor din oraș. Această inițiativă va fi continuată prin pavarea unor trotuare și a zonei agroalimentare.

Pentru aceste lucrări a fost alocată, din bugetul local, suma de 500 de milioane de lei. „Ne mai preocupă și înfrumusețarea spațiilor verzi din oraș. Materialele care vor fi folosite pentru amenajarea acestora au fost pregătire de către secția gospodărie din cadrul primăriei“ - ne-a declarat primarul orașului Lipova, dl. Petru Gherman.

Izvorul de apă minerală - repus în funcțiune

În urmă cu câteva zile, izvorul de apă minerală de la Băile Lipova a fost redat în folosință.

Tot în această perioadă, în Băile Lipova s-au executat lucrări de igienizare (curățare de arbori uscați sau accidentați), urmând să se amplaseze căsuțe de vacanță construite din lemn.

„Mai avem în vedere și amenajarea actualului bazin de înot și construirea unuia nou, lucrări menite să dea posibilitatea ca Băile Lipova să devină, din nou, un punct de atracție pentru turiști“ a spus **dl. Petru Gherman.**

Introducerea gazului metan

Se află în stadiu de proiectare a investiției de introducere a gazului metan în oraș.

Această lucrare este evaluată la circa 60 miliarde de lei, dar pentru că bugetul primăriei nu dispune de această sumă va încerca concesionarea lucrării acelei firme, care este dispusă să suporte costul lucrărilor, urmând să recupereze creditul de la viitorii beneficiari racordați la rețea.

După aprecierea factorilor de decizie din oraș, există condiții ca până la sfârșitul acestui an să se înceapă introducerea gazului metan în rețea.

NADIA BODRAN

Anunț **PRIMĂRIA**

MUNICIPIULUI ARAD prin Direcția Fiscală

vă aduce la cunoștință următoarele:

PLATA IMPOZITELOR ȘI TAXELOR LOCALE

(impozit clădiri, impozit teren, taxă auto)
SE EFECTUEAZĂ TRIMESTRIAL,
până la data de 15 a ultimei luni din fiecare trimestru.

Primul termen de plată este 15 martie 2001.

Pentru a evita aglomerația la casierii, atragem atenția contribuabililor că pentru a putea beneficia de o reducere de 5% a impozitului pe clădiri și teren, pentru anul 2001. plata impozitului se poate face integral până în data de 15 martie.

Relații suplimentare la telefon: 281049 și 283312 sau la sediul Direcției Fiscale din Bd. Revoluției nr. 97.

NOILE TARIFE ALE SERVICIILOR POȘTALE

A. SERVICII INTERNE

I. OBIECTE DE CORESPONDENȚĂ

1. Scrisoare simplă, până la 20 g	2.200 lei
de la 21-50 g	3.200 lei
de la 51-100 g	4.000 lei
2. Carte poștală simplă	1.000 lei
3. Carte poștală ilustrată - felicitare	1.300 lei
4. Imprimate (cărți, cataloage, etc)	
până la 50 g	500 lei
între 51-100 g	1.000 lei
între 101-250 g	2.700 lei
între 251-500 g	5.800 lei
5. Acte de procedură (citații, notificări, hotărâri, etc)	5.000 lei
6. Pentru trimiterile sosite cu lipsă sau insuficiență de francare, se va percepe la distribuire dublul insuficienței, dar nu mai puțin de tariful treptei minime de greutate.	

II. MANDATE

1. Tarif de înregistrare	350 lei
2. Tarif pe valoare, calculat astfel:	
- până la 220.000 lei, de fiecare 100 lei sau fracțiune de 100 lei	5%
- între 220.000 - 1.000.000 lei, la fiecare 1.000 lei sau fracțiune ce depășește 220.000 lei, se adaugă	10‰
- peste valoarea de 1.000.000 lei, la fiecare 1.000 lei sau fracțiune, se încasează	8‰
3. Tarif de telegramare - numai pentru mandatele telegrafice - în funcție de destinație	
- loco	3.600 lei
- alte localități	6.800 lei

B. SERVICII EXTERNE

I. OBIECTE DE CORESPONDENȚĂ EXTERNĂ

1. Scrisoare simplă:	
- până la 20 g	11.500 lei
- între 21-50 g	19.500 lei
- între 51-100 g	26.500 lei
2. Cărți poștale simple și ilustrate	7.400 lei

II. IMPRIMATE

- până la 20 g	5.500 lei
- între 21-50 g	8.900 lei
- între 51-100 g	12.200 lei
- între 101-250 g	23.000 lei
- între 251-500 g	40.500 lei

III. PACHETE MICI

- până la 100 g	12.000 lei
- între 101-250 g	23.000 lei
- între 251-500 g	40.000 lei
- între 501-1.000 g	68.000 lei
- între 1.001-2.000 g	96.000 lei

Maxim de greutate admis 2 kg

Noua grilă a impozitului lunar aplicat salariilor și pensiilor, valabilă pentru primul semestru

Noua grilă a impozitului lunar aplicat salariilor și pensiilor, valabilă pentru primul semestru al anului 2001, prevede că salariații vor beneficia de majorarea deducerilor personale de la 926.000 lei la 1.099.000 lei, în timp ce pensionarii vor avea parte de o sumă fixă neimpozabilă de 2.374.000 lei.

Conform hotărîrii Guvernului privind stabilirea baremului lunar pentru impunerea veniturilor din salarii și pensii, publicată în Monitorul Oficial din 30 decembrie 2000, prin venituri realizate în semestrul întîi al anului 2001 se înțelege orice sumă primită sub formă de salarii și pensii începînd cu luna ianuarie 2001, cu excepția sumelor reprezentînd lichidarea pe luna decembrie a anului 2000.

Baremul lunar de impozitare valabil pentru primele șase luni ale acestui an prevede că salariile pînă la 1.259.000 lei se impozitează cu 18%. Pentru sumele între 1.259.001 lei și 3.090.000 lei impozitul lunar este de 226.620 lei plus 23% din ceea ce depășește suma de 1.259.000 lei. Sumele din salarii și pensii între 3.090.001 lei și 4.921.000 lei se impozitează cu 647.750 lei la care se adaugă 28% pentru ceea ce depășește suma de 3.090.000 lei. Veniturile din salarii și pensii între 4.921.001 lei și 6.867.000 lei se impozitează cu 1.160.430 lei plus 34% din ceea ce depășește suma de 4.921.000 lei.

Salariile și pensiile ce depășesc 6.867.000 se impozitează cu 1.822.070 lei plus 40% din ceea ce depășește 6.867.000 lei.

Organizația PRM Arad salută numirea în funcția de prefect al județului a d-lui ing. GHEORGHE PELE, îl felicită și îl asigură de întregul sprijin în activitatea de conducere și coordonare a activităților la nivelul județului, considerând că interesele locuitorilor județului Arad trebuie să prevaleze intereselor politice.

Din partea PRM Arad,
Deputați NICU COJOCARU și NICOARĂ CREȚ, senator DOREL CONSTANTIN ONACA

România trebuie să răspundă la chestionarele UE

România trebuie să prezinte Comisiei Europene, pînă în data de 15 ianuarie, răspunsurile pentru chestionarele prin care Bucureștiul prezintă modul în care a îndeplinit cerințele UE în materie de control al frontierelor.

Îndeplinirea acestor solicitări va influența în mod direct revizuirea regimului de vize pe care UE îl aplică cetățenilor români.

La 1 decembrie 2000, miniștrii de Interne și ai Justiției din statele membre UE au luat în calcul cererile României și Bulgariei de a li se suprima vizele pentru călătoriile în spațiul UE. Ținînd cont de îndeplinirea cerințelor UE pentru controlul frontierelor, evidența persoanelor și securitatea documentelor de călătorie, miniștrii de Interne și ai Justiției au decis ca obligativitatea vizelor pentru Bulgaria să fie ridicată.

Măsura se va aplica efectiv din martie 2001 și numai pentru vizele de scurt sejur (ședere în spațiul UE pentru mai puțin de o lună). Cazul României se va analiza la reuniunea miniștrilor de Interne și ai Justiției, care va avea loc tot în luna martie.

REORGANIZAREA MINISTERULUI EDUCAȚIEI ÎNTÂRZIE PLATA SALARIILOR CĂTRE CADRELE DIDACTICE

Apariția cu întîrziere, în Monitorul Oficial, a noii organigrame a Ministerului Educației și Cercetării împiedică plata la timp a salariilor către cadrele didactice, fapt care generează nemulțumiri în rîndul angajaților din învățămînt, a declarat, marți, pentru MEDIAFAX, Aurel Cornea, președintele Federației Sindicatelor Libere din Învățămînt (FSLI).

Angajații din învățămînt, care reprezintă aproape jumătate din totalul personalului bugetar, ar fi trebuit să-și primească, începînd de luni, lichidarea pe luna decembrie. Retribuțiile nu au fost însă plătite, întrucît noua organigramă a ministerului nu a fost publicată, iar noile specimene de semnătură nu au fost realizate, a precizat liderul FSLI.

"Am început anul cu stîngul; din cauza birocrației, banii nu au venit la timp. Dacă nu se rezolvă într-o zi - două, nu este exclus ca oamenii să reacționeze, iar noul guvern să se confrunte cu proteste spontane mai devreme decît s-ar fi așteptat", a spus Cornea.

Celelalte categorii de bugetari nu au probleme legate de plata salariilor.

În sănătate, 80 la sută dintre angajați sunt plătiți din fonduri ale sistemului de asigurări, neafectat de schimbările de miniștri ori de măsuri de reorganizare, a declarat agenției MEDIAFAX Adrian Bârea, vicepreședintele Federației Sindicatelor Sanitas.

Reglări de conturi în lumea interlopă

UN HOȚ DE MAȘINI DIN ORADEA RĂPIT DE RECUPERATORII ARĂDENI

Uțu este un personaj binecunoscut în lumea interlopă. Potrivit unor surse care au dorit să-și păstreze anonimatul, el a făcut parte, la un moment dat, din cea mai puternică rețea de recuperatori de bani din Europa. Deși nu are un loc de muncă stabil, el deține mașini de lux și este înconjurat în permanență de femei frumoase. Banii curg gârlă spre el ... La fel și ofertele de „muncă".

Din informațiile oficiale pe care le avem, Uțu este autorul unei răpiri care a avut loc luna trecută la Oradea (la puține zile după Crăciun). Personajul sechestrat se numește Chiș Remus și face parte - potrivit unor surse din justiția arădeană - din cea mai „tare" trupă de hoți de mașini din Bihor. Despre acesta se mai știe că era bun amic cu cetățeanul maghiar (și el hoț de mașini de lux) evadat din penitenciarul arădean în urmă cu câteva luni de zile.

Tovarășii lui Chiș au reușit să-l vadă la Oradea abia la începutul acestei săptămâni când a fost eliberat.

Chiar dacă Uțu nu era ieri de găsit, este greu de crezut că va păți ceva, având în vedere sumele în valută, cu multe zerouri „în coadă" pe care le deține. Și cum banii cumpără orice ...

Mai precizăm doar că Uțu are un dosar penal pe rol pentru ultraj, dar acesta nu a putut fi finalizat în trei ani de zile ...

AL CAPONE

CERCETAȚI DE POLIȚIE

A fost identificat și este cercetat în stare de arest preventiv numitul **Bota Cristian** (38 ani) din **Reghin** (jud. Maramureș). El are de executat trei ani de închisoare pentru săvârșirea infracțiunii de furt. De asemenea, **Crișan Elena** (35 ani) din **Botfei** este cercetată de Poliție în stare de libertate întrucât nu a plătit pensia de întreținere pentru două minore.

SOCIETATE COMERCIALĂ
angajează
SECRETARĂ
Cerințe:
- studii medii (avantaj studii superioare)
- cunoștințe operare calculator
- o limbă străină (de preferat engleza)

Interviurile vor avea loc joi, 11 ianuarie, începând cu orele 17.00 la sediul din str. Coșbuc nr. 13
Informații: tel. 095-315895

MIERCURI, 10 IANUARIE 2001

TVR 1
7,00 Telematinal
9,00 Jurnal regional
9,40 Practic TV
10,30 TVR Cluj-Napoca
11,20 TVR Iași
12,10 TVR Timișoara
13,00 Tezaur folcloric - rel.
14,00 Jurnalul de prânz
14,15 Ciberfan
14,30 TVR Craiova
15,30 Vorbește-mi - s.
16,00 Panorama
17,30 Încurcături în familie - s.
18,00 Corect!
18,10 Impas în doi
19,00 Infomania
19,10 Avanpremieră Știri
19,15 Pasiuni - s.
20,00 Jurnal * Meteo
20,40 Sport
20,45 La morală
22,15 Cu ochii'n 4
23,15 Jurnalul de noapte
(▲) 23,30 Dreptate fără lege - acțiune, SUA, 1998

TVR 2
7,00 Tip-top, mini-top - rel.
7,30 S Club 7 la Miami - s. rel.
7,55 Desene animate - rel.
8,20 Veni, video, vici! - rel.
8,35 Toți, împreună
9,40 Pragul de sus - rel.
11,05 Știri
11,15 Călătorind prin țară - rel.
11,50 Dincolo de pod - f., rel.
13,30 Cronici votive - rel.
14,00 Desene animate
14,45 Femeia ispititoare - s.
15,30 Veni, video, vici!
15,50 Știri
16,00 Volei: România-Italia și Universitatea Bacău-Modena Volei Club
17,35 Familia și legea - s.
18,30 Telejurnal TVR 2
19,00 Cinci pentru natiune
20,45 S Club 7 la Miami - s.
21,15 Pe muchie de cuțit
22,10 Afaceri la cheie
22,25 E dreptul tău!
22,40 Știri
22,45 Știri bancare și bursiere
22,50 Sudul îndepărtat - dramă, Franța, 1997, partea a doua
0,40 TVM. Mesager

PRO TV
7,00 Monștrii - s.
8,00 Sherlock Holmes - s.
8,45 Departe de lumea dezlănțuită - s.
9,30 Chimp TV - s.
10,00 Tânăr și neliniștit - s. rel.
11,00 Chicago Hope - s. rel.
12,00 Tom Show - s.
(●) 12,30 Extralarge I - Țintă mișcătoare - rel.
14,15 Fitz - s.
15,05 Expertul - s. rel.
16,00 Tânăr și neliniștit - s.
16,55 Jocuri magice
17,00 Știrile Pro TV
17,40 Sens unic
17,45 Teo
18,45 Pro TV te ascultă ce vezi * Vremea
19,00 Știrile Pro TV
(●) 20,00 Stăpânii apei - SF/acțiune, SUA, 1995
21,55 Știrile Pro TV
(●) 22,00 Extralarge I - Yo-Yo - f. artistic, cu Bud Spencer
23,45 Știrile Pro TV
0,00 PRO TV te ascultă ce vezi
0,10 Seinfeld - s.
0,35 Chicago Hope - s.

TV ACASĂ
7,00 Știrile de Acasă - rel.
8,00 Miracolul iubirii - s. rel.
9,00 Dragoste și putere - s. rel.
9,30 Fiorella - s. rel.
10,40 Luisa Fernanda - s. rel.
11,30 Iubire fără limite - s. rel.
12,30 Dragoste nebună - s. rel.
13,25 La casa de vis - rel.
14,00 Incident la Ox-Bow - f. rel.
15,30 Înger sălbatic - s.
16,20 Desene animate
16,30 Miracolul iubirii - s.
17,30 Dragoste și putere - s.
18,00 Fiorella - s.
19,00 Iubire fără limite - s.
20,00 Știrile de Acasă
20,40 Dragoste nebună - s.
21,30 Luisa Fernanda - s
22,30 Stația de autobuz - f., SUA, 1956
0,40 Știrile de Acasă - rel.
1,15 la-mă acasă - rel.

ANTENA 1
7,00 Observator
8,00 'Neața
11,00 Phffft - comedie, SUA, 1954
13,00 Știrile amiezii
13,15 Dragostea învinge - s.
14,00 Prieteni adevărați - comedie, SUA, 1970
16,00 Zile din viața noastră - s.
17,00 Știri
17,20 Te voi iubi mereu - s.
19,00 Observator
20,00 Justițiarul - acțiune, SUA, 1982
22,00 Marius Tucă Show
23,00 Observator
23,30 Noaptea târziu cu Mircea Badea
0,30 Muzica destinului - dramă, SUA, 1993
2,00 Suflete rătăcite - s.

PRIMA TV
7,00 Salvați de clopoțel - s. rel.
8,00 Prima Mix!
13,30 Milagros - s.
14,30 Stil - rel.
15,30 Viper - s.
16,30 Salvați de clopoțel - s.
17,30 Magazin
18,00 Focus
19,00 Real TV
19,30 Impact
20,00 Magazin
21,00 Vreau să fiu mare - comedie, SUA, 1988
23,00 Focus
23,30 Impact - rel.
0,00 Viper - s. rel.

TELE 7 ABC
7,00 Bună dimineața, România
10,00 La ordinea zilei - rel.
11,30 Dați vina pe Corina - rel.
12,20 Gura lumii - rel.
12,30 Măștile puterii - rel.
13,00 Ora unu a venit
13,05 Măștile puterii - continuare - rel.
13,30 Lumea misterelor - rel.
14,30 24 din 24 - rel.
15,00 Derrick - s.
16,00 Post Meridian
17,00 Dați vina pe Corina!
18,00 Clubul microbiștilor
19,00 Documentar
20,00 La ordinea zilei
21,00 Telejurnal
21,30 Documentar
21,45 Gura lumii
22,00 Reporter Tele 7
23,15 Documentar
1,00 Ora unu a venit - rel.

TV ARAD
7,00 Știri TVA - rel.
7,30 Mileniul trei - rel.
8,00 'Neața
11,00 Phffft - comedie, SUA, 1954
13,00 Știrile amiezii
13,15 Dragostea învinge - s.
14,00 Prieteni adevărați - comedie, SUA, 1970
16,00 Zile din viața noastră - s.
17,00 Știri
17,20 Divertisment
18,00 Emisiune în limba germană
18,30 Știri TVA
19,00 Observator
20,00 Justițiarul - acțiune, SUA, 1982
22,00 Marius Tucă Show
23,00 Știri TVA - rel.
23,30 Noaptea târziu cu Mircea Badea
În continuare programul este identic cu cel al Antenei 1

TV INTERSAT
8,25 Deschiderea programului
8,30 Cafeaua de dimineață
9,30 Trei destine - s.
10,15 Neon Rider - s.
11,00 Știrile Intersat - Vocea străzii - Reportajul zilei
12,00 Norocul începătorilor - film
13,30 Din culisele grădinii ZOO - s.
14,00 Des. animate
14,30 Animalele fraților Kratts - s.
15,00 Emisiune în limba germană - rel.
15,30 Odissea - s.
16,00 Adrenalină
17,00 Deșertul vorbește - s.
17,30 Comorile lumii
17,45 Obiectiv economic
18,00 Avanpremiera știrilor Intersat
18,02 Haideți să ne jucăm - s.
18,15 Știrile Intersat * Vocea străzii * Reportajul zilei
19,00 Trei destine - s.
20,00 Trei ceasuri rele - s.
21,00 Lumea animalelor sălbatice - s.
(▲) 21,30 Bestiile - film
23,30 Știrile Intersat * Vocea străzii * Reportajul zilei - rel.
(■) 0,00 Erotica
5,00 Închiderea programului

HBO
10,00 Iubirea e un lucru foarte mare - dragoste, SUA, 1997
11,30 Dublă personalitate - thriller, SUA, 1998
13,15 Trei frați păgubași - comedie, Franța, 1995
15,00 Profesorul distrat - comedie, SUA, 1961
16,45 Vii sau morți - acțiune, SUA, 1996
18,30 Submarinul trăznăilor - comedie, SUA, 1996
20,00 Lucruri pământești - comedie, SUA, 1999
21,45 Stargate SG-1 - s.
22,30 10 chestii nu-mi plac la tine - comedie, SUA, 1999
0,15 Gideon - dramă, SUA, 1999

ATOMIC TV
7,00 Selector
10,25 Reactor - rel.
10,30 Selector - muzică pe bandă rulantă
11,00 Atomix - rel.
14,00 Interactiv
15,30 Proaspete și fierbinți
15,55 Reactor - știrile zilei
16,00 Rockada - rel.
17,00 Selector
19,00 Atomix
21,55 Reactor - știrile zilei
22,00 Atomic Café
22,30 Selector
23,00 Metropolis
0,00 Insomnia

RADIO ARAD & RADIO CONTACT (99,1 MHZ)
6,00 Lupta cu somnul
8,00 Bună dimineața, Arad!
10,00 Tovarășii mei; 12,00 Pulsul zilei
14,00 Radiomagazin Deutsche Welle
15,00 Contact FM
17,00 Întâlnirea de miercuri
18,00 Radiomagazin Radio France International
19,00 Bună seara, Arad!
20,00 Ce și pentru cine?
21,00 Seară de seară
22,00 Fair play
0,00 La ceas de blues în delfinariu
1,00 Contact FM

RADIO PRO FM (92,1 MHz)
1,00-2,00 FABRICAT ÎN ROMÂNIA cu Andrei Gheorghe; 2,00-3,00 TONOMATUL PRO FM cu Cristi Dicianu; 0,00-5,00 MUZICĂ; 5,00-5,30 Buletin de știri la fiecare sfert de oră; 5,30-8,00 PRO FM PÂNĂ LA UNU cu Nono Semen și Laura Călăceanu; 7,00-10,00 PRO FM PÂNĂ LA UNU cu Cătălin Lăpușcă; 10,00-13,00 PRO FM PÂNĂ LA UNU cu Mihai Dobrovolschi; 13,00-14,00 13-14 cu ANDREI cu Andrei Gheorghe; 14,00-17,00 PROTIM PRO FM cu Cristian Pavel; 17,00-19,00 ARBEMA PREMIUM MUSIC cu Cătălin Lăpușcă; 19,00-22,00 ASCULTĂ-ȚI MUZICA cu Andi Moisescu; 22,00-23,00 PRO FM EXPLORER cu Mihai Gurei; 23,00-1,00 RONDUL DE NOAPTE cu Răzvan Exarhu

RADIO TIMIȘOARA
6,00 Ceasurile dimineții
8,00 Muzică populară cu dedicații
9,00 Cânt din suflet
10,00 De zece ori România; 11,00 Gramofon
12,00 Miez de zi la polul vest
13,00 Emisiune în limbile minorităților
16,00 Radio cocktail
18,00 Actualitatea radio; 18,10 Piti show
19,00 Radiojurnal
19,15 Bilet de voie
20,05 Călătorie în lumea poveștilor
20,15 Autohton pop rock
21,00 Curierul de seară
Știri: 6,00; 7,55; 9,00; 11,00; 12,50; 17,00; 20,00; 21,00; 21,55.
Radiojurnal: 7,00; 16,00; 19,00.

RADIO SEBIȘ
6,00 Matinal 21
9,00 Tu alegi!
10,00 Cafeaua de zece
12,00 Secvența 21
14,00 La porțile dorului
15,00 Magazin 21
17,00 Lentila de contact
18,00 La mulți ani! - dedicații muzicale
19,00 Expresul de seară
22,00 Club 21
0,00 92,1 Insomnii

CINE ESTE PREFECTUL ARADULUI?

Pentru informarea arădenilor, prezentăm biografia noului prefect al județului Arad: ***Gheorghe Pele*** *s-a născut la 24 februarie 1951 și a absolvit Facultatea de Agronomie din Cluj-Napoca. S-a specializat în pomicultură la SCPP Lipova, apoi și-a urmat cariera profesională ca șef de fermă la AS Pomicolă și Zootehnică din Buteni, director la aceeași societate, apoi director-general la SC „Aria" Buteni.*

Din punct de vedere politic, este membru PDSR din 1995, actualmente vicepreședintele PDSR Arad și consilier județean.

Este căsătorit, soția Tamara fiind profesoară de matematică, iar fiul, Marius-Florin, student la ASE Timișoara și la Facultatea de Drept din Arad.

DORU SINACI

VOI FI PREFECTUL TUTUROR ARĂDENILOR

„În primul rând, doresc să vă declar că sunt onorat de încrederea care mi-a fost acordată atât de către colegii de partid, de demnitarii arădeni, cât și de conducerea centrală a PDSR și, în primul rând, de încrederea premierului Adrian Năstase. Voi depune toate eforturile pentru ca județul Arad să redevină unul dintre județele fruntașe ale țării și să-și merite pe deplin poziția de «primă poartă de intrare în România».

Din punct de vedere politic, doresc să revigorez PDSR-ul arădean, și împreună cu ceilalți colegi din conducerea partidului să atrag în organizație cât mai mulți tineri de valoare. Vin cu gânduri bune și doresc să promovez în exclusivitate interesele tuturor arădenilor".

● AVRAM CRĂCIUN:
„Ca senator, la București, voi putea face mai mult pentru Arad"

„A fost ales unul dintre cei trei pe care i-am propus noi. Noi am aprobat lista, pentru că toți trei sunt oameni cu experiență și cunosc problemele județului. Sperăm că prefectul va porni cu dreptul, pentru că problemele sunt multe și complexe. În ceea ce mă privește, ca senator, de aici, de la București voi putea să fac mai mult pentru județul Arad.

● GEORGE MEDINȚU:
„Așa s-a hotărât"

„Așa s-a hotărât și eu nu pot decât să le respect hotărârea. Au considerat că d-l Pele este mai reprezentativ pentru județ și are o vechime mai mare decât mine. D-l prim-ministru a considerat că d-l Crăciun trebuie să rămână la Senat, mai ales că este membru în trei comisii, d-l Pele să fie desemnat prefect, iar eu să rămân în rezervă. Din discuții, am înțeles că rămân principala rezervă în caz că, dintr-un motiv sau altul, s-ar pune problema schimbării prefectului".

● PAVEL SÂRBU:
„Este o hotărâre democratică"

„Este o hotărâre democratică, pe care înțeleg s-o respect în totalitate, fiind luată la nivelul conducerii PDSR. Partidul nostru a dat încă odată dovada experienței și a deschiderii sale".

ORI AFACERI, ORI POLITICĂ, NU MERGE CU AMÂNDOUĂ!

Interviu cu d-l Ioan Cuzman, președintele SIF Banat-Crișana

– D-le președinte, într-o intervenție apărută în ziarul nostru spuneați că ați primit ofertă din partea conducerii centrale a PDSR de a ocupa funcția de prefect al județului Arad. Este o funcție onorantă. De ce ați refuzat?

– Este o funcție importantă în primul rând. Am refuzat din considerente foarte clare. În primul rând pentru că relația mea cu organizația locală nu este lămurită. La nivel central, lucrurile nu prezintă nici o problemă. În al doilea rând, eu socotesc că un om care lucrează în domeniul afacerilor, sau care are propriile afaceri, nu are nici un motiv să treacă în administrația locală, chiar la nivel de județ.

– N-are voie, n-are sens, sau nu e indicat?

– N-are rost. A apărut cu mulți ani în urmă un interviu al unui președinte al Partidului Comunist din Suedia. În interviu, el spunea ceva în felul următor: eu nu înțeleg cum la voi toți oamenii deștepți se ocupă de politică, pentru că la noi aceștia se ocupă de afaceri. Și eu socotesc că un om care are deschidere spre afaceri trebuie să meargă pe acest drum și nu trebuie să ocupe funcții administrative decât într-o situație când acest lucru poate fi socotit ca o ieșire din mediul afacerilor pentru a-ți rezolva pe linie administrativă propriile afaceri. Eu nu am propriile afaceri, eu gestionez afacerile acționarilor SIF, însă consider că destinul meu este în primul rând în cadrul afacerilor.

– Și totuși, aveți tentații politice, ba, mai mult, aveți afinități politice în direcția PDSR. Iar aceste afinități devin uneori foarte concrete. Se spune că dvs. ați sponsorizat campania PDSR din această toamnă cu trei miliarde de lei.

– Nu este adevărat. Nu am sponsorizat nici un partid politic. Este exclus acest lucru.

– Și totuși lumea vorbește.

– Vă spun că nu am sponsorizat pe nimeni. Iar referitor la afinitățile mele politice pot să vă spun că în '90 am luat decizia să nu mai fac parte din nici un partid politic. Pe măsură însă ce trecea timpul, mi-am dat seama că oamenii care au ceva de spus trebuie să se implice în politică. Am mai declarat în mass-media că sunt un social-democrat. Am avut și unele cochetări cu Partidul Național Român, însă mi-am dat seama destul de repede că nu vor merge lucrurile în direcția în care mi-am dorit eu. Nu înseamnă că au mers mai rău. Nu vreau să fac aprecieri, doar că opțiunile mele erau diferite. Din acest motiv, eu am păstrat o legătură foarte strânsă cu conducerea PDSR de la București aproape tot timpul, chiar dacă în plan local nu am avut absolut nici o relație cu organizația județeană sau municipală.

– Dacă la nivel local s-ar schimba conducerea PDSR, ați reveni în politică? Evident, mă gândesc la PDSR.

– Aproape sigur.

– Indiferent cine ar fi la conducerea organizației?

– În primul rând eu nu mi-am propus să redevin conducătorul acestei organizații pentru că eu doresc încă să lucrez în domeniul afacerilor pentru că îmi dau satisfacții deosebite.

– Probabil satisfacțiile sunt și de natură financiară. Poate și banii vă reține la conducerea SIF. Când am zis că o duceți acolo ca-n sânul lui Avram, dvs. ziceați că nici chiar așa. Eu vă spun acum că o duceți chiar mai bine ca-n sânul lui Avram.

– Nu o duc ca-n sânul lui Avram, dar nu mă pot plânge de satisfacția materială pe care o am în cadrul acestei funcții.

– De ce nu vreți să spuneți niciodată ce salar aveți în cadrul acestei funcții?

– Am citit într-un ziar că în America nimeni nu spune ce salar are, nici chiar celor din familie. Așadar, eu urmez un model occidental. Dacă vrem să mergem după modelul occidental, trebuie să păstrăm modelul.

– Ați găsit un subterfugiu interesant, dar nu cred că se potrivește. Și totuși, acționarii au dreptul să știe salariile celor din Consiliul de Administrație.

– Acționarii au dreptul să știe acest lucru. Cine știe să citească documentele financiare contabile cam află destul de multe la această întrebare.

– Dacă ajunge la acele documente. Și să fie clar că are dreptul să ajungă la acele documente în calitate de acționar.

– Noi nu ascundem această chestiune, dar nu e o chestiune de domeniul public, de ziare. Și acum eu vă întreb pe dumneavoastră, unde ați auzit ca un om de afaceri să-și declare veniturile în mod public?

– Știu că nu e o chestiune de ordin public, eu vorbeam de dreptul pe care îl au acționarii.

– Veniturile se declară la inspecțiile financiare. Voi face și eu acest gest dacă se va aproba Legea impozitului pe venitul global. Voi face și eu până la 31 martie o declarație pe venit, dar care este confidențială.

– Cu alte cuvinte, degeaba mergem la Direcția Financiară. Dar rămâne varianta cu drepturile acționarilor. Și tot o să aflăm.

– Este dreptul acționarilor, cum spuneți dvs.

– Să revenim la politică. Cine credeți că va fi noul prefect al Aradului?

– Eu aș vrea să fac câteva precizări în legătură cu nominalizările care există. Există argumente pro și contra pentru fiecare din cele trei propuneri făcute de organizația județeană. Însă trebuie să recunosc sincer că am anumite rezerve. Un om de afaceri, în mod normal, nu-și părăsește afacerile decât dacă este inconștient sau dacă are ceva probleme personale de rezolvat și vrea să se folosească de funcție.

– Spunând acestea loviți în G. Medințu și în Gh. Pele!

– În mod indiscutabil. Eu nu vreau să lovesc în ei. Eu spun punctul meu de vedere. Pentru că sunt om de afaceri și știu ce înseamnă asta. În altă ordine de idei, dacă ar fi să fac referire la d-l Sârbu, față de care am o atitudine neutră, cred că între cultura fizică și sport și cultura juridică și economică de care are nevoie un prefect este o diferență mare. Aici se pune problema responsabilității individului.

– Și atunci cine ar fi bun? Căci doar cei trei au fost nominalizați.

– S-au făcut mai multe speculații. Și totuși, probabil, asupra unuia dintre cei trei se va opri guvernul. Îmi pare rău că nu am putut să merg la București în această perioadă, fiindcă aș fi aflat mai multe lucruri. Nu aș fi avut nici o intenție subversivă, pentru că nu am vrut să mă amestec în această problemă și nici nu cred că era treaba mea.

– Dacă ați reveni în politică, în ce condiții ați face-o?

– Deși multă vreme am stat deoparte, cred că în următoarele șase luni am să mă reimplic în politică. O precizare ar fi în sensul că nu aș dori să revin în calitate de conducător al organizației județene a PDSR. Pentru că nu e posibil să faci două lucruri bune deodată: și afaceri și politică. Cred că dacă nu eram în conducerea SIF, conducerea actuală nu mă putea schimba din funcția de lider al organizației județene a PDSR.

I. IERCAN

HOȚIA FACE LEGEA ÎN ROMÂNIA

(Urmare din pagina 1)

Și, cum spuneam, nu fură doar cei care nu au o pâine pe masă - și aproape că-ți vine să-l înțelegi pe un astfel de hoț fiindcă fură să nu moară de foame -, ci fură la scară mare personaje îmbrăcate la ultimul răcnet al modei, care își fac veacul în cazinourile bucureștene (trebuie să cheltuiască și ei banii undeva), în marile stațiuni balneare ale lumii sau umplu culoarele politicii românești. Pentru că foarte multe hoții se fac prin trafic de influență aducător de comisioane grase pentru influenții noștri politicieni. Și precum la București, așa și în provincie.

Cel mai grav lucru este că toată țara știe că se fură, ba, mai mult, cum se fură și, culmea culmilor, se știe și cine fură. În România au fost atâția hoți dovediți - și mă gândesc la marii hoți, nu la găinari, care sunt și pedepsiți de altfel -, i-au pus în fața opiniei publice ziarele, au fost chiar judecați, dar pedepsele au fost ridicole. Marcel Ivan fură din bănci bani cu sacii, face vreo doi ani de pușcărie - nu la mititica, ci în saloanele de lux ale penitenciarelor, cu televizor, cu mâncărică bună, cu băuturică - și iese sănătos, voios, voinic de acolo și continuă să ducă o viață de nabab cu banii pe care i-a furat. Și atunci să nu furi? Nu este Marcel Ivan - și ca el sunt mii și mii - un exemplu tocmai bun pentru hoți, dar chiar și pentru oamenii cinstiți care se pot lăsa ispitiți de „oferta" pe care o face societatea românească justițiară doar cu cei săraci? Dacă marii hoți scapă ușor de pedeapsa care li s-ar cuveni, noi de ce să nu facem ca ei?, își zic destui care repede trec și la fapte.

Cum este posibil fenomenul? Răspunsul este simplu: marii hoți au destui bani (furați) pe care-i dau avocaților, procurorilor și judecătorilor pentru ca aceștia să-i facă scăpați. Acest lucru s-a dovedit de atâtea ori încât a devenit literă de lege.

Și acum ajungem la cea mai condamnabilă hoție pe care o practică însuși statul prin guvernele care s-au perindat în România ultimilor unsprezece ani. Pentru ca să umple golurile din buget ivite printr-o proastă gestiune a economiei, guvernele pun biruri grele asupra populației. Pentru a umple găurile de la băncile românești devalizate de tunurile marilor hoți, aceleași guverne mai adaugă alte biruri pe veniturile populației cinstite. Așadar, pe lângă faptul că nu sunt pedepsiți marii hoți ai tranziției, statul îi pedepsește tot pe oamenii cinstiți. Altfel spus, oamenii cinstiți plătesc din buzunarul propriu marile furturi ale hoților. Nu ne-au furat hoții bani de la FNI pe care îi vom plăti noi, prostimea, pentru a-i despăgubi pe investitori?

Nu știu ce principii de drept sunt puse la bătaie în mintea conducătorilor noștri când gândesc într-un asemenea mod aberant. Eu știu că în istorie, în marea majoritate a cazurilor, populația a fost cea care a dus greul societății, indiferent de ce natură ar fi fost acea societate. Însă mai știu că, cel puțin în epoca modernă, în țările civilizate s-a impus o justiție care se respectă pe sine însăși. Există scăpări ale justiției și în țările democratice, dar aceste scăpări sunt accidentale. La noi, în schimb, scăpările devin regulă.

Societatea românească este o societate bolnavă, nu de azi, de ieri. Campania pe care a pornit-o actualul guvern împotriva hoților de la conductele de țiței este bine venită. Dar, dacă rămâne la nivelul de campanie, așa cum este înțeles termenul în România, adică o acțiune temporară, de conjunctură, nu am făcut nici o brânză.

Pentru stoparea hoției în România ar trebui mobilizate forțe mult mai ample, iar acțiunea trebuie să fie perpetuă. Numai E. Constantinescu a crezut, în naivitatea lui, că hoția poate fi stârpită de diverse comitete și comiții. Dacă Năstase va gândi pompieristic stoparea hoției în România, se va fura atât de mult până vom ajunge să ne furăm propria căciulă, cum spune proverbul. Poate că de aceea și avem un asemenea proverb. Și după ce ne vom fura propria căciulă, vom umbla cu capul descoperit în semn de adânc respect față de nepieritoarea hoție din țara românească.

Sub ochii, dar mai ales cu sprijinul consilierilor

TAXELE LOCALE AU LUAT-O DIN NOU RAZNA!

(Urmare din pagina 1)

Evident că aproape la fel se întâmplă în mai toate țările cu staif, începând cu Germania și terminând cu Portugalia, ultima clasată în topul Uniunii Europene, așa că, vor zice unii, nu avem pentru ce a ne plânge. Așa este, într-adevăr, până la un punct. Și acel punct îl constituie **distanța de la cer la pământ dintre cum trăiește și cât câștigă un locuitor din Uniunea Europeană, fie el și portughez, mai precis cu cât rămâne după ce și-a plătit toate dările, și cum trăiește, și cât câștigă și, mai ales, cu ce se alege un românaș, după ce își achită impozitele către „tătucul" stat sau Primăria locală!.**

Cam la aceste lucruri trebuiau să se gândească - măcar, așa, în trecere - și onorabilii noștri „conzilieri" municipali atunci când au votat noile taxe și impozite locale. Nu de alta, dar în campania electorală din vară, care de care dintre ei se întreceau în a ne asigura că ne înțeleg și nu vor lăsa pe nimeni să-și mai bată joc de arădeni cu impozitele votate aiurea. Și i-am crezut și le-am dat votul, ținând seama, printre altele, și de faptul că pe mulți dintre ei îi cunoșteam și-i știam oameni chibzuiți, cu cap, care nu se lasă mânați de primul impuls.

Știu ce mi-ar răspunde unii: că Aradul are nevoie de bani. Și are nevoie într-adevăr, pentru că **în Arad sunt multe de făcut și de îndreptat, dar aceste multe lucruri nu se fac și nu ar trebui să se facă numai pe banii și din banii arădenilor, ci și din alte surse și prin alte mijloace**. Cum? Simplu: privatizând cât mai rapid toate serviciile, așa cum este peste tot în Occident, paralel cu aducerea, pe bune, de investitori străini, nu doar în vorbe, cum ne tot amețesc unii, ci, practic, efectiv.

Da, **Aradul are nevoie de bani. Dar Bucureștiul, pentru că tot veni vorba, nu are? Are și poate chiar mai tare, dar consilierii de acolo, în frunte cu primarul Băsescu, au înțeles și necazurile și situația bucureștenilor, drept pentru care ei le-au acordat un răgaz de două luni, în sensul că cei care își vor plăti dările până la 1 martie le vor plăti nemajorate, respectiv cele de la nivelul anului 2000.**

La noi, „aleșii" noștri au expediat rapid această spinoasă problemă votând cu ochii închiși, asemenea, de altfel, celor de dinaintea lor, cei cu care încep să semene tot mai mult. Și, spre convingere, iată cum au evoluat și crescut absolut aberant câteva taxe locale stabilite de consilierii noștri. Pentru aceasta am ales la întâmplare cinci taxe și impozite locale a căror evoluție - vă sugerăm s-o urmăriți împreună cu noi:

	1998	1999	2000	2001
1. Impozitul pe clădiri lei/mp (n.r. este vorba de același tip de apartament)	**33.600**	3.000.000	4.518.000	**6.456.222**
2. Impozit autoturisme (pentru fiecare 500 cmc)	**8.000 lei**	20.000 lei	30.120 lei	**64.562 lei**
3. Obținerea unui certificat de urbanism (pentru un teren de până la 150 mp)	**2.900 lei**	10.000 lei	22.590 lei	**42.870** lei
4. Aviz comisie de urbanism pentru lucrări de racorduri și branșamente	**3 0.000**	120.000	180.72	**258.249**
5. Taxa pentru firmă unei societăți, expusă pe clădire 1 mp/an	**16.000**	50.000	112.950	**242.108**

Deci, cam așa arată drumul unor taxe și impozite locale. În doar 3 ani de zile! „Glorie" care revine, în exclusivitate, consilierilor noștri. Alte comentarii, credem, sunt de prisos...

PRM ARAD DOREȘTE SPAȚIUL FPS DOAR PENTRU PARTID, NU ȘI PENTRU BIROURILE PARLAMENTARE

În urma întâlnirii cu primarul Dorel Popa, lui Gheorghe Feieș, prim-vicepreședinte al PRM Arad, i s-a promis că PRM-ului i se va repartiza spațiul fostului FPS (în aceeași clădire cu OPC-ul, lângă poștă). Legat de acest aspect, Creț Nicoară, președintele organizației județene, deputat PRM a ținut să precizeze: **„Suntem de acord cu spațiul fostului FPS, însă numai ca sediu al partidului. Pentru birourile parlamentare, dorim să păstrăm spațiile de pe Horia nr. 2. Avem în calcul și altă variantă, pe care o voi discuta cu primarul".**

Primarul Dorel Popa a specificat că la ședința CLM din 16 ianuarie se va discuta despre atribuirea de sedii și altor organizații (cele care trebuie să evacueze spațiile ocupate în Palatul Cenad). În acest sens, se vor purta discuții și cu Prefectura.

S. TODOCA

S.C. „Adevărul" SRL nu-și asumă responsabilitatea pentru conținutul articolelor publicate, aceasta revenind în exclusivitate autorilor.

S.C. **AGRIROM** S.R.L.
Bd. V. Milea nr. 44, Arad
· angajează:

REFERENT EXPORT
Cerințe:
- studii superioare
- cunoașterea la perfecție a unei limbi de circulație internațională
- bărbat, vârstă maximă 35 ani
- operare calculator (WORD, EXCEL)
- permis de conducere
- disponibilitate pentru deplasări
- experiență în domeniul operațiunilor de export

REFERENT IMPORT
Cerințe:
- studii medii sau superioare
- cunoașterea la perfecție a limbilor maghiară și engleză
- vârsta maximă 30 ani
- operare calculator (WORD, EXCEL)
- permis de conducere
- disponibilitate pentru program de lucru prelungit

REFERENT VÂNZĂRI
Cerințe:
- studii medii sau superioare
- experiență în domeniul vânzări produse alimentare
- vârsta maximă 35 ani
- operare calculator (WORD, EXCEL)
- abilități de negociere și comunicare
- permis de conducere
- disponibilitate pentru deplasări

Se oferă condiții de lucru deosebite, salarizare bună, posibilități de promovare.
Programările pentru interviuri se fac zilnic între orele 9-16 la nr. telefon 057-250880

Scandalul de la Agrișul Mare continuă

PRIMARUL FLORIN FARCAȘIU NU S-A PREZENTAT LA ÎNTÂLNIREA CU SĂTENII CA SĂ NU SE ... ȘIFONEZE!

După cum precizam în ziarul nostru de luni, 8 ianuarie a.c. Hotărârea Consiliului Târnova privind propunerea de modernizare a drumului spre Căsoaia a generat o serie de conflicte între locuitorii comunei, unii optând** pentru varianta Măderat-Agrișul Mare-Arăneag-Căsoaia iar **ceilalți pentru Măderat-Târnova-Arăneag-Căsoaia.

● De ce nu au venit oficialitățile?

La ședința de consiliu din data de 28 decembrie 2000 s-a stabilit că în 7 ianuarie a.c. primarul Florin Farcașiu și consilierii se vor întâlni cu sătenii din Agrișul Mare și Arăneag pentru a-și susține argumentele față de traseul ales de ei. La data fixată oficialitățile nu s-au prezentat la întâlnire.

Florin Farcașiu, primarul comunei Târnova

Motivul invocat de primar și consilieri a fost acela că: „nu mai aveam ceva nou de spus. Nu știam ce hotărâre va lua Consiliul Județean. Din surse personale am aflat că ni se pregătea un scandal. Chiar după întâlnirea de la Căminul Cultural din Agriș, la mine acasă au venit vreo 30 de persoane (n.n. - din tabăra adversă) care m-au huiduit. Decât să ieșim șifonați, am ales o cale mai diplomatică. L-am sunat de mai multe ori pe dl. Nicu Mărgăian (consilier din partea Agrișului) să-i spun că amânăm întâlnirea. Dar ..."

Pe de altă parte reprezentantul Agrișului susține: „Întâlnirea aceasta a fost fixată în data de 28 decembrie. Eu am fost anunțat de amânarea ei abia în 6 ianuarie, înainte cu o zi de data fixată. După ce am anunțat odată sătenii nu mai puteam să merg la fiecare casă să le spun oamenilor că primarul s-a răzgândit.

● Ce crede primarul

În cadrul unei discuții purtate ieri la primăria din Târnova cu reprezentanții presei, primarul Farcașiu împreună cu o parte dintre consilieri și-au prezentat motivele pentru care au ales a doua variantă de traseu. Primul dintre ele este faptul că acest drum ar lega cele șase sate aparținătoare de centrul de comună. „Omul de rând vine mai des la Târnova decât la Pâncota. Noi suntem mai legați de Ineu decât de Pâncota. Aici sunt băncile, tribunalul, piața și spitalul, iar prin varianta aleasă de noi nu se ocolește nimic pentru a ajunge la Căsoaia. Nu este obligatoriu ca turiștii să vină numai de la Arad, pot să vină și dinspre Sebiș, mai ales că la ora actuală acest loc de agrement nu are un potențial turistic deosebit."

Un alt argument al edililor este pietruirea în urmă cu doi ani a cinci kilometri de drum în Agrișul Mare cu fonduri de la M.L.P.A.T. „Valoarea investiției a fost de 2 miliarde lei, deci s-au investit bani serioși și în această localitate. Se știe și că ruta Târnova-Arăneag-Căsoaia e un drum județean, nu comunal precum celălalt amintit. Un alt aspect demn de menționat este că prin a doua variantă am marginaliza Drauțul, o localitate cu peste o mie de locuitori", declara primarul comunei.

Consilierii și-au exprimat nemulțumirea față de ignorarea localnicilor pentru hotărârile Consiliului Local „cum să nu se țină cont de deciziile noastre, sau nu mai este valabil că minoritatea se supune majorității? Noi luăm hotărâri în baza legii și a unui jurământ pe care l-am rostit."

La această întâlnire nu a fost prezent dl. Nicolae Mărgăian, deși dl. Farcașiu a precizat că acesta a fost invitat. „Mi s-a spus de ședință abia cu câteva ore înainte de începerea ei, când întâmplător l-am întâlnit pe domnul primar în Arad. Mă întreb de ce nu am fost anunțat de ieri, precum ceilalți consilieri. Sau de ce nu a fost chemat nici consilierul din Dud, cel care a votat pentru varianta noastră.

● Rufe spălate în public

Conducătorii comunei Târnova susțin varianta că dl. Mărgăian a votat pentru traseul cu pricina în interes personal. „El are un magazin în Pâncota și desigur i-ar conveni să aibă la dipoziție un drum mai bun. Pentru a-i determina pe locuitorii satului Arăneag să semneze varianta lui, le-a spus că nu le mai lasă copiii să meargă la școală la Agriș."

Pe de altă parte, mai mulți localnici din Agriș întrebau ce s-a întâmplat cu gestionarul Primăriei Târnova căruia în vara anului trecut i s-a întocmit un dosar penal pentru un furt de lemne. „I s-a deschis dosar penal iar mai târziu totul a fost

Nicolae Mărgăian, consilier din partea satului Agrișul Mare

mușamalizat. Acum omul respectiv e în șomaj și se laudă că are un venit mai mare decât atunci când lucra".

„Fiecare e liber să se laude cu ce vrea. Respectivului gestionar i-am desfăcut contractul de muncă cu litera „i" după ce Poliția i-a înaintat un dosar penal, cazul a fost respins de către Parchet. Eu nu mai am nici legătură cu asta", a declarat primarul Farcașiu.

În cursul zilei de ieri reprezentanți ai celor două „tabere" s-au întâlnit cu prefectul Ovidiu Nilă. După studierea cazului, a precizat că va înainta în contencios H.C.L. Târnova nr. 44/12 decembrie 2000, cerând o revenire asupra acelei decizii.

***

În pofida tuturor divergențelor iscate între cele două părți, ultimul cuvânt va fi al instituției care finanțează acest proiect, adică Consiliul Județean. Sperăm că proverbul: „Când doi se ceartă al treilea câștigă", nu-și va găsi aplicare și în acest caz.

MADIANA MICAN
Foto: **AL. MARIANUȚ**

La Sucursala de distribuție a energiei electrice (SDA)

DEBRANȘĂRI ȘI REEȘALONĂRI DE PLĂȚI RESTANTE

Pentru recuperarea datoriilor, Sucursala de distribuție a energiei electrice Arad (SDA) are două metode: debranșarea și reeșalonarea. La primul procedeu se recurge în 99,9% din cazuri. Despre cel de-al doilea...

Deocamdată, pentru 2001, nu s-a acordat nici o reeșalonare, reprezentanții firmelor care au convingerea că se pot ține de programul stabilit cu SDA pentru eșalonare fiind așteptați la sediul SDA din B-dul Iuliu Maniu din Arad. Printre ei se numără SC ARIS SA cu (5,9 miliarde lei datorii), Carne SA (2,24 miliarde lei datorii), și primăriile din județ care au „uzine de apă" (Ghioroc, Ineu, Sebiș, Curtici, Pâncota, Nădlac).

Despre ceilalți consumatori, dl. Valentin Müller ne-a declarat că au intrat în programul de preavizări - debranșări. În aceste zile a venit rândul SC INCOP - 180 milioane lei, SCIL - 255 milioane lei, Astra Vagoane Călători - 896 milioane lei, etc.

N. OPREAN

MOȘTENIREA NEACCEPTATĂ

În aceste zile de bilanț și de transfer de guvernare se înmulțesc referirile și clișeele despre moștenirea ce face obiectul predării și preluării. Se spune - ca și acum patru ani - că este dezastruoasă, dar aceasta poate justifica orice eroare sau eșec. Se vorbește în antiteză de o creștere economică sănătoasă, de macroechilibre, de rezerve mari și datorii puține, repetându-se de fapt sintagme goale de conținut, unele chiar neadevăruri.

Succesiunea guvernamentală poate avea însă și o a treia componentă: cea a „moștenirii neacceptate", cea la care se renunță precum în dreptul civil. Este vorba de actele normative elaborate de precedentul guvern care angajează bugetul pe tot anul curent, de ordonanțele date în cascadă care modifică și schimbă regulile financiar-fiscale, care creează confuzii și inechități, care aprobă privatizări dubioase și asigură comenzi bugetare pentru clientela politică.

Sesizând caracterul lor nefast, noul guvern a luat măsuri de suspendare sau amânare a aplicării unora, pentru a nu produce efecte juridice. Unele au parcurs un lung ciclu economic, dar și în cazul acestora sistarea este la fel de necesară. S-a început cu fondul special al drumurilor din

Consemnări

care s-au demarat lucrări ample de refacere a rețelei de străzi și șosele de centură în capitală, desigur în defavoarea altor lucrări similare din țară. Alte fonduri speciale s-au repartizat și folosit după aceeași regulă a bunului plac al miniștrilor și al partenerilor lor în teritoriu. Culmea, Aradul nu a beneficiat nici de astfel de relații. Am spus că fondul pietruirilor de drumuri s-a irosit pe câmpuri fără rost, iar fondurile pentru lucrările de extindere a rețelelor de apă la sate au fost puține și s-au risipit pe multe obiective, a căror finalizare se amână nejustificat. Pentru comparație, trebuie menționat că fondurile destinate acestor investiții au fost în medie de trei ori mai mici în perioada 1997-2000 decât între 1993 și 1996. Din banii pentru construcții de locuințe, alocați de același minister, s-au realizat în ultimii patru ani, în Arad, doar 189 apartamente, față de 747 realizate în perioada 1992-1996. Și alte comparații din bilanțul realizărilor din fondurile publice indică aceeași tendință.

Din comunicatele de presă aflăm că s-a sistat inclusiv o ordonanță privind finanțele publice locale. Măsura poate fi salvatoare pentru că ani de zile fondurile bugetare ale autorităților locale au fost diminuate drastic prin desființarea transferurilor de la bugetul de stat, mai ales pentru protecție socială și investiții. Important este însă ca în locul lor să apară urgent alte reglementări, cu alte soluții și resurse. Altminteri, totul este în zadar.

D. NICA

ASIROM
O NOUĂ OFERTĂ PENTRU AUTOMOBILIȘTI

Firma CEMI din Craiova se ocupă cu montarea și comercializarea unor dispozitive electronice de urmărire și localizare prin satelit a autovehiculelor. ASIROM a încheiat un contract cu CEMI, facilitând astfel o nouă ofertă pentru automobiliști. Așadar, acei posesori auto care încheie contracte full casco cu ASIROM și au montate sisteme CEMI beneficiază de o reducere cu 50% a primei de asigurare anuală, corespunzătoare riscului de furt.

Cei care fac asigurare tip Transeuro în aceleași condiții ca mai sus, vor avea parte de o reducere de 10%.

Sistemele tip GPS, pe lângă localizarea autovehiculului, acționează și la oprirea mașinii și imposibilitatea pornirii ei. Firește, nu de către proprietar.

G. C.

Ziarul „ADEVĂRUL" utilizează informații transmise de agențiile de presă MEDIAFAX și ROMPRES.

În 2000, de la Trezorerie

ARĂDENII AU CUMPĂRAT CERTIFICATE ÎN VALOARE DE 525 MILIARDE DE LEI

În cele 20 de emisiuni de certificate de trezorerie din anul trecut arădenii au investit 525,3 miliarde de lei, ne-a informat Olimpia Lupei, șef Serviciu Titluri și Certificate de Trezorerie din Administrația Financiară. Trezoreria a vândut destul de multe titluri de stat, iar populația s-a arătat interesată de acestea pentru că, de cele mai multe ori, au avut dobânzi mai mari decât cele practicate de bănci.

Din dobânzile emisiunilor anului 2000, cea mai mică dobândă a fost 40%, iar cea mai mare - 59%. Valorile nominale ale certificatelor sunt 1 milion, 5, 10, 20 și 50 milioane de lei, iar termenul de răscumpărare este de trei luni.

G. KNAP

Anul trecut, în județul Arad

1161 SOCIETĂȚI ÎNFIINȚATE, 116 RADIATE

În cursul anului trecut, la Oficiul Registrului Comerțului Arad au fost înmatriculate 1161 de societăți. Cele mai multe sunt societăți cu răspundere limitată (SRL), 685. Urmează asociațiile familiale (AF) - 333, apoi persoanele fizice (PF) - 118.

De-a lungul lui 2000, luna cu cel mai mare număr de înmatriculări a fost martie (134), iar în septembrie au fost înregistrate cele mai puține înmatriculări (70).

În aceeași perioadă, 116 societăți au fost radiate (din diverse motive, cum ar fi lichidare, dizolvare, nerealizarea obiectivului de activitate, fuziune prin absorbție de către o altă societate, etc.).

În ceea ce privește participarea străină în societăți arădene, țara cu cele mai multe participări este Italia (696, din care 147 anul trecut). Pe locul doi se află Germania (cu 468 de participări; 47 anul trecut). Urmează Ungaria, Austria, Turcia, SUA, Franța.

La sfârșitul anului 2000, numărul societăților existente în județul Arad a ajuns la 18.783.

GERLINDE KNAP

Dobânzile bancare în vigoare la 09.01.2001

Denumirea băncii	Suma minimă (lei)		Dobânda (% pe an)													
			Persoane fizice						Persoane juridice							
	Persoane fizice	Persoane juridice	la vedere	Pe termen de (luni)						la vedere	Pe termen de (luni)					
				1	2	3	6	9	12		1	2	3	6	9	12
BCR	*	25.000.000	10	35	-	36	37	38	39	10	35	-	36	37	38	39
BRD	500.000	5.000.000	9	33	34	35	37	39	43	9	30	30,5	31	31,5	32	32,5
B. Transilvania	300.000	25.000.000	9	36	-	37	37	38	38	9	34	-	35	36	37	36
BancPost	500.000	500.000	9	34	-	35	36	36	37	9	32	-	33	33	34	35
B. Agricolă	100.000	2.000.000	9	35	-	36	37	37	37	9	35	-	36	37	37	37
B. P. Aurora	1.000.000	10.000.000	10	36	-	44	46	42	45	10	35	-	38	40	39	42
B. P. Phoenix	500.000	500.000	10	38	-	39	40	-	41	10	38	-	39	40	-	41

BANCNOTELE DETERIORATE POT FI SCHIMBATE

● Leii – la toate băncile, valuta – doar la BCR

Persoanele care dețin bancnote deteriorate (uzate, rupte sau din care lipsesc bucăți), fie lei, fie valută, le pot schimba la bancă. Bancnotele românești se preschimbă la toate băncile, pe când cele străine doar la BCR.

În mod normal, agenții economici nu ar trebui să refuze de la populație bancnotele uzate, iar la rândul lor, toate băncile comerciale au obligația de a le prelua de la agenții economici.

Dacă sunt persoane care vor să-și schimbe banii direct la bancă, o pot face și la BNR, doar în ziua de miercuri. „Pentru asta nu se percepe comision. Sunt bilete care se schimbă la valoarea întreagă sau doar la jumătate, depinde de gradul de uzură a bancnotei. Nu trebuie însă să lipsească mai mult de 40% din bancnotă, și de asemenea să se vadă seria", spune Maria Druia, director BNR Arad.

Arădenii care au dolari, mărci sau altă valută într-o stare jalnică, pot să o schimbe doar la Banca Comercială Română, după completarea unei cereri. În funcție de gradul de deteriorare se plătește un comision de 8% sau 10%. Spre exemplu, dacă aveți o bancnotă de 100 de dolari care arată rău de tot, după 120 de zile veți primi în schimbul ei 90 de dolari.

Termenul de schimbare a bancnotelor străine mai puțin deteriorate (pentru care se plătește comisionul de 8%) este de 60 de zile.

GERLINDE KNAP

REDUCEREA TVA ȘI A TAXELOR VAMALE

Președinții patronatelor din domeniul produselor din carne și panificație consideră justificată creșterea prețurilor la aceste produse, având în vedere ponderea importurilor și prețurile mari ale materiilor prime și propun Guvernului, pentru păstrarea actualului nivel al prețurilor, aplicarea de măsuri fiscale.

Printre măsurile pe care trebuie să le aplice Guvernul se află scutirea de taxe vamale a materiilor prime pentru industrie alimentară, precum și reducerea TVA.

Prețurile la carne, pîine și produse de panificație au crescut cu aproximativ 10%, de la începutul anului.

COD PENTRU ATRAGEREA INVESTITORILOR

Guvernul a discutat un proiect de lege intitulat "Codul pentru atragerea investitorilor străini", act care va reglementa tipurile de facilități fiscale de care vor putea beneficia aceștia, a anunțat joi ministrul Informațiilor Publice, Vasile Dâncu.

El a precizat că proiectul, inițiat de ministrul Dezvoltării și Prognozei, Leonard Cazan, va fi distribuit membrilor Cabinetului spre analiză, urmînd ca, după două săptămîni, fiecare minister să prezinte propuneri proprii în vederea stabilirii formei finale a actului normativ.

ARCOMMAT GRUP S.A.
ARAD 2900, Str. Voevod Moga nr. 65-67, e-mail: arcommat_group@inext.ro
Tel: 057 / 281 779, 057 / 276 333, 057 / 212 732. Fax: 057 / 232 735
angajează
SECRETARĂ
Cerințe: studii medii, cunoștințe operare PC
Constituie avantaj: studii superioare, limba engleză, experiență într-o poziție similară
CV se depun la adresa firmei.

MAGIA SĂRBĂTORILOR DE IARNĂ CONTINUĂ

ASTRA S.A. singura societate de asigurare cu **capital majoritar de stat** din România, este în continuare alături de Dumneavoastră, oferind o **reducere de 10%** tuturor celor care încheie asigurarea de răspundere civilă auto pentru întregul an 2001, la sediile societății, până la **31 ianuarie**.

A TUNCI CÂND VI SE VÂND VISE, NOI VĂ OFERIM CERTITUDINEA!

Sucursala Arad - str. Iuliu Maniu nr. 5, bl. 26, et. 1, ap. 6 și 7;
Ag. Arad - b-dul Revoluției nr. 12-18, sc. A, ap. 3, parter; Ag. Ineu - str. Dunării nr. 11, bl.46, sc. A, ap. 1, parter; Ag. Chișineu Criș - Str. Înfrățirii nr. 85 bl. E4, ap17C

INFO CLIENT: ASTRA SERVICE 24 - TELEFON: 01/9666 www.astrasa.ro

ASTRA® S.A.
SOCIETATE DE ASIGURARI-REASIGURARI

A FI ÎNDRĂGOSTIT NU ESTE SUFICIENT

A fi îndrăgostit nu este un motiv suficient de puternic pentru a vă căsători. Când pasiunea atinge punctul culminant, este mult mai bine să așteptați o perioadă, pentru a putea lua decizia corectă în ceea ce privește căsătoria. Trebuie să încercați să înțelegeți, cu detașare, dacă sunteți într-adevăr potriviți. Din prea mult entuziasm, proiectarea unui viitor în comun poate deveni periculoasă. Atunci când emoțiile sunt puternice, capacitatea de a fi critic este foarte scăzută. Riscul este acela al trezirii din visul de amor și surpriza de a te afla în fața unei persoane foarte diferită de ceea ce sperai să fie partenerul ideal. Este, deci, mai bine să vă bucurați de momentele magice, dar să evitați decizii luate la repezeală.

O dată ce faza acută, specifică îndrăgostiților, a trecut, amândoi trebuie să vă puneți întrebările: De ce dorim să formăm un cuplu? Care sunt proiectele comune pentru viitor?

Persoanele care doresc să se căsătorească vorbesc mult despre locuință, mobilă; vacanțe, împrumuturi, dar adesea uită să discute despre lucrurile fundamentale ale vieții în comun: despre copii, ajutorul ce trebuie să-l dea unul altuia pe plan profesional și social, despre o persoană în vârstă care, eventual, trebuie să facă parte din mica familie etc. Trebuie bine precizată calea ce va fi urmată, amândoi fiind perfect de acord în alegerea ei.

Astfel, când un cuplu va fi pus în fața unor decizii importante, va fi mult mai ușor să se ajungă la un consens, fără a se ajunge în criză și fără a pune în pericol căsnicia.

IUBIRE ÎMPĂRȚITĂ

Ar fi foarte frumos dacă iubirea ar rămâne un sentiment ferm, fără nuanțe și umbre. Ar fi foarte frumos dacă iubirea ar fi împărtășită.

Se întâmplă însă să se iubească cu o sinceră confuzie dar îndreptată în același timp spre două persoane la fel de dragi. Bărbații reușesc mult mai ușor să-și împartă rapoarturile amoroase: își iubesc soția, dar trădează cu mare ușurință, perseverând în relații cu femei ce îi atrag doar din punct de vedere fizic. Femeile, însă, trăiesc cu mult mai rar povești amoroase în care momentele de intimitate să nu fie iluminate și încălzite de flacăra iubirii. Acesta este motivul pentru care, în cazul relațiilor paralele, ele sunt convinse că sunt cu adevărat îndrăgostite de ambii bărbați.

O astfel de femeie cu iubiri paralele este încântată de tandrețea și atenția acordată de unul dintre bărbați, dar, în același timp, este plină de admirație față de personalitatea celuilalt. Unul îi înveselește viața, celălalt îi dăruiește stabilitate și siguranța zilei de mâine. Ea însă nu trăiește o viață senină, împăcată cu sine și cu cei din jur. Ei îi lipsește puterea de decizie și are un sentiment puternic de vinovăție.

În majoritatea cazurilor când o femeie iubește în același timp doi bărbați, dificultatea constă în găsirea unei soluții pentru a salva măcar una dintre relații. Pentru că, din păcate, ea riscă ca la sfârșitul frumoasei aventuri să piardă ambele iubiri. Dilema, în cele din urmă, se rezolvă de la sine, aducându-i în schimb singurătatea.

FRANCEZII - BĂRBAȚI DE CASĂ

Bărbații căsătoriți din Franța pun la mare preț fidelitatea. 65% dintre ei mărturisesc cu mâna pe inimă, nu oricum, că nu și-au înșelat niciodată nevasta. Ei susțin ideea că secretul unui mariaj reușit constă în fidelitatea reciprocă. Se pare că este un punct de vedere împărtășit și de consoartele lor (doar 1% dintre femeile măritate declară că au avut câte unul sau chiar doi amanți tăinuiți în afara căsătoriei). În viața de cuplu au intervenit schimbări majore; femeile au mai mulți pretendenți sexuali, iar bărbații se preocupă mai mult de satisfacția partenerelor", sunt de părere psihologii francezi.

CE TREBUIE SĂ TE PREOCUPE ÎNAINTE DE O PARTIDĂ EROTICĂ

Regula 1: Vorbiți unul cu celălalt. Comunicarea este regula de bază pentru a afla ce-i place și ce nu. Dacă aveți o discuție liberă, ca de la adult la adult, vă veți simți mult mai confortabil și totul se va întâmpla de la sine. În plus veți fi mult mai tandri.

Regula 2: E ideal ca înainte de o partidă de sex să te relaxezi și să „te joci". Dezbracă-l cu mișcări ușoare și priviți-vă trupurile goale fără jenă. Descoperă-i zonele erogene prin atingeri și sărutări pătimașe. Și nu în ultimul rând zâmbește, zâmbetul e ca o completare la ceea ce faceți.

Regula 3: Te obsedează orgasmul. Încetează să te mai concentrezi la ceva. Lasă-ți mintea liberă și totul va fi O.K.

Regula 4: Dacă experimentezi ceva (legat de fanteziile tale erotice) și nu-ți reușește, nu fi dezamăgită, încearcă să iei totul în glumă, se poate întâmpla oricui. E normal, nu ți-a ieșit prea bine acum dar puteți s-o luați de la capăt... Știi ce se spune în privința asta: că experiența poate duce la perfecțiune!

Regula 5: Ești complexată că nu ai trupul Claudiei Schiffer? Uită de această problemă! Înțelegerea, comunicarea, pasiunea, atingerea sunt singurele lucruri de care trebuie să ții cont. Succes!

E BINE SĂ ȘTIȚI

Fraze ce-l „sting"

▼ „Aș vrea să te prezint părinților mei"
▼ „Ar trebui să ții un regim"
▼ „Mi-ai spus că mă suni și nu m-ai sunat!"
▼ „La ce te gândești?"
▼ „Nu te mișca! Ai un punct negru, trebuie să ți-l scot!"
▼ „Nu mă asculți niciodată!"
▼ „Mă întreb dacă mă iubești cu adevărat"
▼ „Te vezi în ce hal ești când bei?!"
▼ „Iarăși! Am făcut dragoste și ieri seară! Și mă doare și capul!"
▼ „Ești sigur că-ți plac fetele?"
▼ „Spală-te pe dinți întâi, te rog!"
▼ „Ai grijă, mă tragi de păr! Nu, nu așa, mă strivești." - „Mai repede... Mai încet... Gata, las-o baltă, s-a stricat tot!"
▼ „Nu preferi o partidă de scrabble?"
▼ „Când spun nu, e nu!"

Fraze ce-l „aprind"

▼ „Mi-am cumpărat un sutien super..."
▼ „Spune-mi, pot să-ți ating acești super-mușchi?"
▼ „Mă ajuți să-mi desfac rochia?"
▼ „Vrei să te masez?"
▼ „Mă înnebunești, ești prea sexy!"
▼ „Seara trecută a fost superbă..."
▼ „Sunt singură acasă în weekend..."
▼ „La naiba, am uitat să-mi pun lenjeria!"

▼ „Într-adevăr, nu ești ca toți ceilalți!"
▼ „Ai făcut-o vreodată în mașină?" Dar în lift?"
▼ „Chiar nu pot să-ți rezist!"
▼ „Hai să te alint puțin!"
▼ „Am chef de tine! Te vreau!"
▼ „Care sunt fantasmele tale?"
▼ „Ah, da, e plăcut, continuă..."

Pagină coordonată de **TEODORA MATICA**

PENTRU A SUPRAVIEȚUI FERICIȚI

BUNA DISPOZIȚIE: Amuzați-vă și rădeți cât de des puteți. Gătiți cu plăcere, amenajați casa în culori vesele, păstrați-vă buna dispoziție, cultivați prietenii, distrați-vă împreună.

RESPECTAȚI DEFECTELE CELUILAT: Nu pretindeți partenerului să se schimbe. Nu va fi posibil. Încercați să-i iubiți familia. Evitați răzbunările și gândurile răutăcioase: întreaga energie negativă se va întoarce asupra dumneavoastră. Respectați-i propriul spațiu și pretindeți același lucru din partea lui. Alegeți un loc al casei pe care să-l decretați „zonă liberă", care să vă aparțină în totalitate.

FACEȚI-VĂ COMPLIMENTE: dacă ea (el), este îmbrăcat(ă) cu gust, dacă a făcut un lucru bun, dacă a pregătit o mâncare excelentă, dacă a luat o inițiativă bună.

LA ÎNTÂLNIRE

Prânzul sau cina în cazul unor relații de afaceri sunt achitate de persoana cu statut inferior; de obicei persoanele cu funcție importantă sau care se bucură de o stimă deosebită pot să nu plătească.

Acceptarea favorurilor politicoase ale celorlalți este o atitudine corectă, pentru că ea arată, de fapt, acceptarea sentimentelor și afecțiunii celuilalt, care dorește să se apropie de tine cu simpatie.

Noile cunoștințe încep adesea cu încrederea că relația va fi de lungă durată. De aceea, este bine și important să se stabilească de la bun început tipul relației pe care ulterior doriți să o cultivați.

În cazul unor noi întâlniri, maniera în care se face acest lucru reprezintă primul pas în structurarea unei tendințe de evoluție a noii relații

Psihosexologii au încercat să dea un răspuns mult controversatei întrebări „Credeți că întotdeauna bărbații trebuie să plătească?". Într-o întâlnire dintre un bărbat și o femeie, întotdeauna cel care dorește să plătească consumația este bărbatul, pentru că astfel își protejează masculinitatea, se simte sigur pe el și dorește ca prietena să-i recunoască această supremație. Alți bărbați în schimb apreciază femeile care plătesc uneori partea lor de consumație, pentru a nu exista sentimentul că l-ar putea folosi.

C.S.Ș. GLORIA - LA ORA BILANȚULUI

- În anul 2000 - 42 de medalii

Lucian Oszda și antrenorul său, Spiridon Stanciu, „principalii" ambasadori ai C.S.Ș. Gloria în anul 2000

Pentru CSȘ Gloria Arad anul sportiv 2000 a fost unul mulțumitor, după cum ne-a mărturisit d-nul director Marcel Sârbu, în condițiile în care clubul este dependent de bugetul statului. Bugetul alocat de Ministerul Învățământului nu este suficient pentru a acoperi toate secțiile, elocvent este faptul că anul trecut doar 54% din cheltuieli au fost suportate de către stat, restul fiind din autofinanțări și sponsorizări. Cu toate acestea, sportivii au reușit obținerea a 41 de medalii în întrecerile interne și din nefericire, doar una la Campionatul internațional al României.

Într-un clasament al secțiilor, cele mai multe medalii le-au adus halterofilii (22). Pe pozițiile următoare s-au clasat sportivii care practică tenis de masă (8), judo (7) și lupte greco-romane (5).

Din salba de medalii, doar două au avut strălucirea cea mai puternică, cele obținute de halterofilul Adrian Roman și judokana Ramona Ciocan.

În continuare vă vom prezenta activitatea secțiilor în anul precedent.

Haltere

Performerul secției, Adrian Roman a cucerit titlul de campion (stil smuls) și a mai înhățat un „argint" (total) în cadrul CN de tineret, la cat. 69 kg. La aceeași competiție, alți trei sportivi pregătiți de antrenorii Ioan Palcu și Adrian Crișan au obținut fiecare câte trei medalii de bornz. Este vorba despre: Zoltan Toth, Laviniu Roșca și Cristian Silaghi.

Dintre juniori cel mai bine clasat a fost Florin Veliciu, care s-a întors cu trei medalii de argint, fiind urmat de Alin Terek, Alexandru Rusz, Alin Gruia și Eugen Călean, toți situați pe treapta a treia a podiumului.

Judo

Singurul titlu național de la această secție l-a obținut Ramona Ciocan la CN de juniori III, cat. 63 kg.

Echipa de juniori III (formată din R. Ciocan, A. Cherar, C. Nagy, E. Kunszabo, I. Kelemen, D. Ani Torok și R. Cintean), a ratat de puțin titlul național, mulțumindu-se cu „argintul". Băieții în formula: D. Irimia, P. Kocsis, C. Bătrân, Fl. Moțiu, R. Stancu, B. Ban, M. Nemeth și M. Băscăcărău au cucerit medalia de bronz în întrecerea copiilor. Munca profesorilor Mihai Telechi, Doru Hărzan și a antrenorilor Alin Moț, Gabriel Pfaffenrath a mai fost răsplătită și de cele trei medalii de bronz obținute de Cătălina Nagy, Marius Ciochina și Claudiu Șchiopu.

Lupte greco-romane

Singura medalie cotată pe plan internațional a fost cea a lui Lucian Ozsda, care a cucerit bronzul „internaționalelor" României de juniori. Lucian a mai obținut și o medalie de bronz la CN de juniori și totodată a fost desemnat cel mai bun sportiv al clubului pe anul 2000.

Un copil de perspectivă se anunță a fi Cristian Lingurar, care a cucerit argintul „naționalelor". Medalii de bronz au obținut Alin Huian (C.N. copii) și Florin Ocneanu (C.N. cadeți). Cei care se ocupă cu pregătirea sportivilor sunt antrenorii: Ioan Coste și Adrian Ozsda precum și profesorii: Spiridon Stanciu și Nicolae Tomescu.

Tenis de masă

Atât frații Radu și Patriciu Munteanu cât și Silviu Burza s-au „umplut" de medalii de argint și bronz. Păcat că aurul le-a lipsit din colecție. Nădăjduim că anul acesta cei trei sportivi pregătiți de profesorii Adrian Șimăndan, Emeric Szabo și Ștefan Dumitru vor reuși să urce pe prima treaptă a podiumului.

Fotbal

În colaborare cu divizionara C West Petrom Arad, echipele de juniori A și B au participat la CN republican, unde au ocupat locul IV - **cei mari** și VI - **cei mici**. Un număr de 12 jucători și-au făcut debutul în diviziile C și D. „Vârfurile" ultimei generații „marca" CSȘ Gloria au fost Flavius Pavel ajuns la A.C.U. Astra Trinity și Florin Trifoi acum la West Petrom. Ceilalți zece activează în Divizia D, la Universitatea Arad.

Ca o concluzie, deși anul 2000 a ridicat multe probleme financiare, s-a reușit participarea la aproape toate competițiile și obținerea unui număr mai mare de medalii decât în 1999 (35).

Astfel arată bilanțul CSȘ Gloria Arad pe anul 2000. Cu toții așteaptă de la 2001 un an mai bogat în medalii și o susținere financiară mai substanțială din partea Ministerului Învățământului.

ADELA CIOLOCOI

F.R.F.-ul a decis SIBIU ȘI TULCEA VOR GĂZDUI FINALELE MEMORIALULUI „GHEORGHE OLA"

Ar fi fost prea frumos ca în decursul unei singure luni, Aradul să organizeze două faze ale Memorialului „Gheorghe Ola" la fotbal de sală rezervat copiilor. După etapa zonală disputată zilele trecute la Sala Sporturilor „Victoria", prin calificarea echipei C. S .Ș. Gloria în ultimul act, nutream speranța ca măcar turneul final la grupa de vârstă 1988 să fie adus la Arad. Nu a fost să fie pentru că Federația Română de Fotbal a desconsiderat oferta A. J. F.-ului arădean, sprijinit de Clubul Sportiv Școlar Gloria, preferând Sibiul ca loc de desfășurare a fazei naționale la grupa mare și Tulcea la grupa de vârstă 1989. Așadar, între 18 și 21 ianuarie, C. S. Ș. Gloria se va deplasa la Sibiu, în încercarea de a-și adjudeca mult râvnitul titlu. Adversarele sale din grupă vor fi LPS Vaslui, Farul Constanța și Ceahlăul Piatra Neamț. Dacă la sfârșitul întâlnirilor din grupă, arădenii vor ocupa prima poziție în clasament, vor disputa finala mare în compania uneia dintre formațiile: CSS Sibiu, Gloria Bistrița, LPS Slatina și Oțelul Galați, care alcătuiesc cea de a doua grupă.

C. MNERIE

HANDBALISTELE ȘI-AU RELUAT PREGĂTIRILE

Luni și-au reînceput antrenamentele jucătoarele de handbal de la Tricoul Roșu U.V.V.G. Sabina Arad (Divizia A). La întrunirea lotului coordonat de cuplul de antrenori Ionescu - Mandache, s-au prezentat toate sportivele. Săptămâna aceasta, ședințele de pregătire au caracter fizic și se desfășoară în Parcul Europa. Se preconizează organizarea unui cantonament. În caz contrar, antrenamentele ar continua pe plan local (sală și aer liber). Nu există modificări în cadrul echipei. Gruparea arădeană ocupă locul 4 în clasament, la finele primei părți a campionatului. Returul debutează în luna martie.

A. HĂRȚĂU

Oferta Sărbătorilor continuă și în noul an !

NOKIA 5110

cu numai

25$*

Oferta CONNEX valabilă în perioada 1-31 ianuarie: 50% reducere la abonament timp de 2 luni (primele 2 luni de abonament) pentru abonamentele cu minute incluse.

Magazinul ELECTRONICA (lângă BANC POST)
Tel: 092 - 251.550, 057 - 212.794

Dacia G.S.M.

dealer autorizat CONNEX

MĂTRIMONIALE

CĂSĂTORII ÎN GERMANIA, pentru doamne, domnișoare serioase, drăguțe. Sunați cu încredere telefon 279251, 093 207 324. (576)

VÂNZĂRI APARTAMENTE O CAMERĂ

Vând garsonieră str. Bușteni. Telefon 057 - 272870. (269)

Vând apartament RECONS 1 cameră, bucătărie, satelit, telefon, gaz, apă, contorizată. Telefon 277086. (324)

Vând garsonieră, confort I, îmbunătățit, str. Bușteni. Telefon 221262, orele 14-16. (450)

Vând urgent garsonieră, confort I, Micălaca, Piața Soarelui, îmbunătățită, total contorizată, preț 9.600 DM, negociabil. Telefon 094.128.907. (393)

Vând apartament 1 cameră, decomandat, cu balcon, frumos amenajat, suprafață 64 mp, ultracentral, str. Davila. Telefon 213113; 095.524.859. (471)

VÂNZĂRI APARTAMENTE DOUĂ CAMERE

Ocazie! cu 53.800 DM poți locui ultracentral, într-un apartament de 110 mp, mobilat și utilat modern. Telefon 094. 568.878; 094.773.748. (351)

Vând apartament 2 camere, etaj IV, Maiakovski ne(mobilat) + închiriez spațiu central 500 mp. Telefon 280791; 231052. (172)

Vând apartament 2 camere, etaj III, Vlaicu. Telefon 259589; 262616. (212)

Vând 2 camere, Vlaicu, cf. II, preț 9.500 DM. Telefon 270856. (332)

Vând apartament 2 camere, Confecții, bl. 10. Telefon 094 604 064. (415)

Vând apartament 2 camere, decomandat, balcon închis și garaj, Micălaca, bl. 104. Telefon 092 872 490 sau 092 497 711. (431)

Vând apartament bloc 2 camere, central. Telefon 267453. (463)

Vând apartament 2 camere, confort I, zona Podgoria, 17.000 DM. Telefon 213113. (471)

Vând apartament 2 camere, decomandat, et. I, Micălaca 300, în față, 20.000 DM. Telefon 213113. (471)

Vând apartament 2 camere, confort I, Calea Romanilor, blocurile turn. Telefon 213113. (471)

Vând sau închiriez, apartament două camere, zona Podgoria, plata anticipat. Telefon 285676. (497)

Vând 2 camere Intim, îmbunătățit total, 12.000 DM. Telefon 253364. (332)

Vând urgent apartament 2 camere, central, tot confortul. Telefon 092.666.700. (521)

Vând apartament 2 camere, ultracentral, posibilități privatizare. Telefon 254728. (556)

VÂNZĂRI APARTAMENTE TREI CAMERE

Vând apartament 3 camere, ultracentral, recondiționat la cheie. Telefon 057-289537. (72)

Vând urgent apartament 3 camere, Vlaicu. Telefon 095 909 522. (231)

Vând apartament 3 camere, decomandate, et. 3/4, Vlaicu, Z-uri, 23.500 DM, negociabil. Telefon 279718, 094 542 931. (391)

Vând urgent, preț bun, 3 camere, îmbunătățiri, parter înalt, Faleza Sud. Telefon 277067. (417)

Vând apartament 3 camere, confort I, decomandat, et. III, Vlaicu Z-turi, 23.000 DM. Telefon 213113. (471)

Vând apartament 3 camere, Samantha urcător, Piața Sporturilor, negociabil. Telefon 213113; 095.524.859. (471)

Vând apartament ultracentral, 3 camere, termoficat, cu garaj, pentru cabinet medical sau birouri. Telefon 285118. (470)

Vând 3 camere, zona 300, îmbunătățit, garaj, 24.000 DM. Telefon 253364. (332)

Vând apartament 3 camere, central, confort I, 26.500 DM negociabil. Telefon 221165, luni miercuri orele 16-19; joi, sâmbătă și duminică orele 8-19. (519)

Vând apartamemt 3 camere, central, parter, bun privatizare. Telefon 213394. (539)

Vând apartament 3 camere decomandate, 95 mp, două balcoane închise, bloc contorizat, Aradul Nou, 16.500 DM. Telefon 288346. (549)

VÂNZĂRI APARTAMENTE PATRU CAMERE

Ocazie! Vând apartament 4 camere, ultracentral, toate facilitățile. Telefon 250857.

VÂNZĂRI CASE

Vând vilă nouă la cheie, str. Eminescu, nr. 71, 225.000 DM. Telefon 094.183-917; 253708. (138)

Vând casă cu grădină mare, în Ghioroc. Telefon 461578. (605)

Vând casă str. Principală, nr. 451, Horia, jud. Arad. (186)

Vând casă mare în Pecica, situată la șoseaua internațională. Telefon 057 - 468124; 095.512.937. (93)

Vând casă nouă din cărămidă, în Nădlac, zonă centrală, str. Victoriei, nr. 12. Telefon 254526, 259299; 095.521.224. (302)

Vând urgent casă 3 camere, zona Biserica Sîrbească, 16.000 DM negociabil până la vânzare. Telefon 277027. (371)

Vând sălaș lângă Balastiera Ceala, cu 2 grajduri noi, curent trifazic. Telefon 277027. (371)

Vând, schimb - variante, casă locuibilă, cu bar în funcție, în Pecica. Telefon 095.886.169. (5914208)

Vând urgent și ieftin vilă nouă, 4 camere, apă introdusă, canalizare, teren 2.600 mp, baie și bucătărie + alte anexe, la 12.000 DM, negociabil, Frumușeni. Telefon 092 597 048. (399)

Vând casă compusă din 4 camere, baie, debara, parchet, gresie, faianță, gaz, în toată casa. Telefon 095.800.872. (453)

Vând 2 case în Macea, grădină, anexe, 19.000 DM , nr. 299, 300. Telefon 536228. (405)

Ofertă unică! Vând casă 3 camere + dependințe+ grădină, încălzire proprie pe gaz, zonă centrală, Aradul Nou, preț convenabil. Telefon 057/278908; 057/211804. (500)

Vând casă localitatea Birchiș nr. 47. Telefon 054/233960 sau Halta Căpruța, preț convenabil. (486)

Vând 2 case în curte, grădină mare, pivniță, vie, în comuna Răpsig. Telefon 214278. (510)

Vând casă veche, teren aferent 2210 mp, în Gai. Informații telefon 260967. (513)

Vând casă în Fântânele, nr. 398, 3 camere, hol, bucătărie, apă, gaz, beci, cotețe. Informații telefon 094.479.365. (537)

Vând clădire nouă cu 2 spații comerciale și apartament în Lipova, 120.000 DM. Telefon 561159. (59146161)

VÂNZĂRI SPAȚII

Vând (închiriez) spații (producție) comerciale, zona Vlaicu, toate la un loc. Telefon 092 621 961. (74)

Vând (închiriez) spațiu comercial 850 mp toate dotările. Telefon 094 798 000. (32771)

Vând GHERETĂ din lemn, tip CPL. Telefon 092 721 469. (83)

Vând gheretă amenajată bar, toate dotările zona UTA. Telefon 096.304.558; 249419. (217)

Vând gheretă Piața Miorița, aer condiționat, apă, canalizare, curent, intrări față spate. Telefon 094.669.443. (378)

Vând ghereta „Loredana" lângă Dispeceratul de tramvaie, cu toate dotările necesare. Telefon 246843; 095.636.282. (88)

VÂNZĂRI TERENURI

Vând TEREN INTRAVILAN, suprafața 500 mp, în ARADUL NOU, lângă Podul Traian. Informații suplimentare la telefon 094 624 110 sau 093 041 023.

Vând la preț bun, teren intravilan, situat la centură, loturi de diferite suprafețe. Telefon 095.524.859; 213113. (471)

Vindem teren în zona Gai, str. Nouă, în suprafață de 6300 mp. Informații telefon 276130, orele 8-14. (494)

VÂNZĂRI AUTO

Vând autoturism OPEL ASTRA, 1992; RENAULT LAGUNA, 1995, înmatriculate persoană fizică, stare perfectă. Telefon 092 237 792. (457)

Vând Dacia 1310, stare foarte bună, CIV, 1.500 DM negociabil. Telefon 092. 819.727.

Vând Dacia Super Nova 0 km, climă, rapsodia sau confort, livrare imediată. Telefon 094. 391.896. (514)

Vând o combină porumb cu motor Mercedes 124 CP import Franța. Telefon 092.210.857 sau Șimand nr. 590. (318)

Nu-ți mai fă griji! CAUCIUCURILE de care ai nevoie sunt la mine, ieftine și bune, toate dimensiunile. Telefon 259339; 094.706.321. (120)

Vând Mercedes 200 Diesel, an 1979, persoană fizică, stare excepțională. Telefon 092 666 699. (76)

Ocazie! Vând urgent Ford Granada 2,5 Diesel, an 1985, înscris pe p.f., 3.800 DM, negociabil. Telefon 095 634 885, 245689. (24)

Vând Dacia 1310, 1980, CIV, stare bună, 1.250 DM negociabil; camionetă TV 14 F, CIV, stare bună, 2.500 DM negociabil. Telefon 276488. (288)

Vând ARO camionetă motor Brașov, anul 1990, în stare bună. Telefon 463082. (4434723)

Vând Mercedes 126-300 Diesel, Full Extrase, 9.500 DM. Telefon 095.886.169. (5914208)

Vând urgent și ieftin VW Golf I 1,6 benzină, persoană fizică. Telefon 095.886.169. (5914208)

Vând combină Claas Meea 204, toate echipamentele și prelată auto cu întinzător. Telefon 244232, orele 8-16. (298)

Vând Dacia an 1990, CIV, ITP 2002, motor Dacia + cutie 5 trepte. Telefon 095 650 096, Ineu. (5336113)

Vând Transporter cu locuri, an fabricație 1987, TD, cutie 5 trepte, recent adus în țară, stare perfectă, preț convenabil. Telefon 057-466530, 094 982 989. (4433381)

Vând Mazda 323, Diesel, an fabricație 1986, stare impecabilă, recent adusă în țară, preț negociabil. Telefon 057-466530, 094 982 989. (443382)

Vând motoare Diesel: Ducato, J5, Opel, Ford, Peugeot, Citroen, Golf, Lancia PD, Mercedes + cutii viteză și diferite piese de schimb. Telefon 057-466530, 094 982 989. (4433831)

Vând VW Polo, 1,3D, p.f., an 87; Opel Kadett 1,6D, p.f., an 88. Telefon 411245, 094 577 808. (436)

Vând Ford Escort 1,3, 1990, stare foarte bună. Telefon 094 392 557 (427)

Vând Dacia 1300 și Ford Sierra, înmatriculate, ieftin. Telefon 094 934 547. (444)

Vând autoturism Mercedes 190D. Telefon 094.147.985. (456)

Vând camionetă 3,5 tone, an 1991, stare perfectă. Telefon 221553. (426)

Vând BMW 325 E, 1987, full option, stare ireproșabilă, numere Germania. Telefon 093.514.792. (461)

Vând autoturism Daewoo Cielo Berlină, 1995, stare ireproșabilă, preț convenabil. Telefon 057/211804; 094. 541.230. (500)

Vând Citroen Visa pentru piese sau dezmembrez. Telefon 092.525.876; 265691. (488)

Vând Renault 25 Diesel, înmatriculat persoană fizică, nou, preț negociabil. Telefon 460041. (467)

Vând Renault 18D, înmatriculat persoană fizică numere noi, preț 3500 DM, negociabil. Telefon 258246. (467)

Vând Audi 100, preț 150 DM, negociabil. Telefon 461624. (67)

Vând tractor U650, echipat cu sapă și troliu, în stare bună. Informații telefon 561518. (5914615)

Vând BMW 524 Turbo Diesel, 1988, motor nou, ABS, înmatriculat Germania, 2.900 DM. Telefon 092.245.500. (472)

Vând Dacia 1310 L, an 1999, stare perfectă. Telefon 222806; 094.958.818. (511)

Vând Dacia papuc carosată aluminiu, an 1999, stare perfectă. Telefon 222806; 094. 958.818. (511)

Vând Opel Kadet impecabil, an 1987, capacitate 1,6 benzină, pe firmă, preț 4.000 DM. Telefon 219441. (529)

Vând Opel Vectra 1,7 TD Intercoller cu multiple opționale, stare excepțională. Telefon 095.523.319. (546)

Vând semănătoare de grâu pe 15 rânduri. Informații telefon 272046, după ora 20. (554)

VÂNZĂRI ELECTRO

Vând TV COLOR, STEREO, 66 cm, teletext, telecomandă, garanție, preț bun. Telefon 211491. (435)

Vând combină frigorifică cu garanție 1 an. Telefon 275277. (512)

Vând combină frigorifică cu 4 sertare, congelator Phillips, cu un an garanție. Telefon 274118. (585)

Vând combină muzicală cu 6 CD, 3 CD și 1 CD, Sanyo; videorecorder, amplificator 2x 150W, boxe de mare litraj 550 W, CD player, deck casette. Telefon 289667. (585)

Vând TV color 37-51 cm, stereo, teletext și telecomandă, cu garanție. Telefon 274118. (585)

Vând congelator cu sertare no-frost și ladă frigorifică cu un an garanție. Telefon 289667. (585)

Vând mașină automată spălat rufe Boch, cu uscător 1.400 rot/min, foarte performantă, fabricație 1999, un an garanție, preț avantajos. Telefon 274118. (585)

Vând mașină de spălat automată, garanție 1 an. Telefon 275277. (512)

Vând CASE MARCAT FISCALE și CÂNTARE ELECTRONICE, omologate. Telefon 282829; 272727. (f. 6053720)

Vând TV color preț avantajos, mașină spălat automată. Telefon 275681. (331)

Vând mașini spălat automate, televizoare color, cu garanție, modele noi. Telefon 251392. (33898)

Vând COMPUTER PENTIUM I, sub prețul pieței, diverse configurații, cu sunet și boxe. Telefon 092.756.666, 280260. (381)

Vând COMPUTER 486, de firmă, impecabil, cu tastatură și mouse. Telefon 280260; 092.756.666. (381)

Vând televizoare color: Philips, Nokia, Grundig, teletext, telecomandă. Telefon 264004, 095.395.829. (33897)

Vând TV color stereo cu telecomandă, la prețuri între 950.000 și 3.000.000 lei, oferim garanție. Telefon 259339; 094.706.321. (120)

Vând mașini de spălat automate cu reduceri de preț (1.800.000-3.000.000 lei), oferim garanție. Telefon 259339; 094.706.321. (120)

Vând congelatoare, lăzi, frigidere, combine, la prețuri foarte mici (1.500.000-3.000.000 lei), se oferă garanție. Telefon 259339; 094.706.321. (120)

Vând televizoare color, telecomandă, garanție, text. Telefon 219365, 093.380.028. (94)

Vând ASPIRATOARE modele noi, la numai 400.000 - 600.000 lei. Telefon 259339; 094.706.321. (355)

Vând COMBINE MUZICALE moderne; CD-uri, DECK-uri, stații, boxe; la prețuri foarte mici. Telefon 259339; 094. 706.321. (355)

Vând telefoane celulare: Nokia, Bosch 909, Dual S și Laptop, la prețuri deosebite. Telefon 256000. (91)

Vând mașină spălat automată, garanție. Telefon 266154. (61)

Vând aparat sifon, aparat îmbuteliat suc și bere. Telefon 161 Șicula, orele 6-8. (5336112)

Vând Pentium 1, 75 MHz, HDD 16 RAM 1,6. Telefon 284124; 095.581.979. (498)

Vând televizoare color, diagonale 36-70 cm, Philips, Sarp, SEG + telecomenzi, zilnic orele 9-21, str. Cardoș nr. 22A, Piața Sîrbească. (454)

Vând calculatoare, imprimante, garanție 6 luni, prețuri negociabile. Telefon 096. 701.305. (460)

Vând televizor color, diagonala 67 cm. Telefon 275543. (485)

Vând frigider și congelator Artic 4 sertare, foarte întreținute, convenabil. Telefon 271320. (478)

Vând casă marcat fiscală, nefiscalizată, nouă, sub prețul real. Telefon 095 783 797. (354)

Vând calculator portabil (laptop) sau schimb cu calculator(e) staționar(e) și fotoaparat Minolta, 7000 Dynax complet. Telefon 094.929.572. (552)

VÂNZĂRI DIVERSE

Vând ROLETE din PLASTIC import, ROLETE LEMN TEI. Telefon 059-478503. (34114)

Vând termotekă Necttra 28 kw; convectoare și boilere pe gaz. Telefon 253973; 093. 727.470. (543)

Vând PLASĂ GARD ZINCATĂ și NEAGRĂ, toate dimensiunile; CUIE; PLASĂ RABITZ; TABLĂ DECAPATĂ 0,4 și 1 mm; TABLĂ ZINCATĂ 0,4, ȚEAVĂ PĂTRATĂ, SÂRMĂ NEAGRĂ și ZINCATĂ, COTURI, BURLANE, str. Vrabiei, nr. 4. Telefon 289997. (32983)

Vând BOLȚARI, ZGURĂ și BETON, 10 modele BORDURI, etc. Telefon 095. 634.885. (33086)

Vând plasă sârmă zincată, Micălaca. Telefon 259892. (43)

Vând termoteka Beretta cu coș și turbo 24 kw, sigilat 900-1.200 DM și convectoare pe gaz. Telefon 094 249 933. (295)

Vând LEMNE FOC esență tare, la domiciliu. Telefon 210771. (182)

NOU! Vând BCA și ȚIGLĂ, produse de MACON DEVA la prețuri fără concurență. Telefon 054 - 211807; 094.524.456. Orice cantitate! (f. 1834107)

Vând EUROBOLȚARI termoizolanți cu certificat calitate, 300x250x200, 6.000 lei/buc. 1 mc-420.000 lei. Telefon 281491; 092.381.750. (276)

Vând LEMNE FOC, esență tare, la domiciliu. Eliberez factură. Telefon 277027. (182)

Vând LEMNE FOC TĂIATE, esență tare, orice cantitate. Telefon 276488, Grădiște. (290)

Ocazie! Vând generatoare de încălzire pe motorină și gaz, aparate de vulcanizare și pressouri profesionale. Telefon 057-213150, 094 840 706. (266)

Vând combiterme Vaillant pe gaz, pentru apă caldă și încălzire; vând instanduri (boilere) pe gaz, pentru apă caldă; convectoare pe gaz; crocodil hidraulic. Telefon 289544 (rog mesaj). (373)

Vând LEMNE FOC la domiciliu. Telefon 214010. (374)

Vând mobilier de birou și mochetă. Telefon 244232, orele 8-16. (298)

Vând societate comercială, multiple posibilități. Telefon 161 Șicula, orele 6-8. (5336112)

Vând termoteca Nectra Turbo, sigilată, preț 1.150 DM. Telefon 278778, 288135. (408)

Vând lambriuri 46.000 lei/mp; parchet 120.000 lei/mp. Telefon 220427. (141)

Vând garaj autorizat demontabil, betonat, în Alfa. Telefon 094.767.303. (366, 367)

(Continuare în pagina 11)

(Urmare din pagina 10)

Vând banzic tâmplărie casă, satul Nermiș nr. 88. Telefon 057/272870. (269)

Vând bolțari cărămidă roșie, fier beton, Sebiș, Telefon 273102. (501)

Vând mochetă nouă import Austria și mașini de spălat automate, modele noi, str. Trotușului nr. 55. Telefon 275558. (273)

Vând grajd în Șofronea, preț 13.000 DM. Telefon 275558; 093.590.494. (273)

Vindem rolete plastic import 250.000 lei/mp și rolete tei 650.000 lei/mp, Oradea. Telefon 059 - 460315; 095.827.725. (506)

Vând 2 vaci gestante în luna a IX-a, o vacă Holstein fătată recent, baloți de fân și baloți de paie. Informații telefon 279756. (518)

Vând lemne foc esență tare, orice cantitate. Telefon 214535. (532)

Vând dormitor stare bună, str. Vrancei, nr. 16. Telefon 261887. (531)

Vând lemne foc esență tare, orice cantitate. Telefon 245248. (532)

Vând 2000 bucăți tulei, localitatea Șepreuș. Telefon 532786, zilnic. (544)

Vând banc centicubat pompe injecție, asistență tehnică TV, remorcă cisternă, mașină găurit cu coloană, generator acetilenă + tuburi oxigen. Telefon 212038; 092.315.686. (555)

CUMPĂRĂRI TERENURI, IMOBILIARE

Cumpăr teren, acces stradal 500-1.000 mp, ofer 10 DM/ mp. Telefon 092 826 917. (401)

Cumpăr teren agricol în loturi compacte de minim 30 ha. Telefon 095.524.859, 213113. (471)

Cumpăr apartament 1 cameră sau garsonieră, exclus Alfa-Confecții. Telefon 233589. (503)

CUMPĂRĂRI DIVERSE

Cumpăr porci grași și vite, localitatea Arad. Telefon 057/287723. (157)

Cumpăr vaci și vițele, cu plata pe loc. Telefon 095. 390.375. (103)

Cumpăr viței de la o săptămână la 2 luni. Telefon 463082. (4434724)

Cumpăr tăurași peste 120 kg. Telefon 254832. (209)

Cumpăr deșeuri de fier vechi, aluminiu, cupru, inox, acumulatori, la prețuri avantajoase, în cantități mari. Telefon 093.404.010. (139)

CUMPĂRĂM: PORUMB BOABE și ORZ, plata la ridicare. Telefon 065-443367 sau 163885, între orele 7-15. (f.)

CUMPĂR PORCI GRAȘI, localitatea Mâsca nr. 307, preț 26.000 lei/ kg. Telefon 057-531497, 094 774 649. (430)

Cumpăr porci și vite pentru sacrificare. Informații telefon 094 867 536. (425)

Cumpăr vaci, porci, cu plata pe loc. Telefon 094 934 547. (446)

Cumpăr acțiuni Feroneria. Sunați la telefon 093 738 867. (443)

Cumpăr porci grași, 26.500 lei/kg, cu plata pe loc, la fostul Complex de porci Nădlac. Telefon 474541; 092.998.756. (328)

Cumpăr grâu panificație cantitate mare. Telefon 092. 607.686. (528)

CERERI ȘI OFERTE DE SERVICII

SOCOM „PIELARUL" Arad, angajează: CONFECȚIONERE fețe încălțăminte, calificate (mașiniste, la masă); ȘTANȚATORI în piele, calificați. Informații telefon 236116 sau la sediul societății din str. Ghiba Birta nr. 16, Arad. (129)

SC „AGROCOM GROUP" SRL, din BUCUREȘTI, str. General Florescu nr. 1, sector 3, cod poștal 74571, angajează DISTRIBUITORI de SEMINȚE și PESTICIDE pentru producători agricoli în județul Arad. Solicitanții trebuie să aibă studii superioare de specialitate, vârsta între 28-40 ani, experiență în domeniu de minim 3 ani, să posede carnet de șofer, să fie cunoscători ai limbii engleze, să lucreze pe calculator și să domicilieze în județul respectiv. Doritorii vor trimite prin poștă la adresa de mai sus C.V, o poză color tip pașaport și copie după diploma de absolvire a facultății. (f. 1834089)

SOCIETATE COMERCIALĂ angajează INFORMATICIAN pentru întreținerea unei rețele de calculatoare. Telefon 280481, orele 9-14. (304)

SC STEFANO COMP. angajează ȘOFERI, MANIPULANȚI, AGENȚI și CONTABIL evidență primară. Telefon 259241. (237)

Angajăm BRUTARI cu experiență. Telefon 094 592 017. (403)

Angajez AGENT COMERCIAL. Condiții: vârsta maximum 30 ani, permis conducere, experiență în domeniu. Telefon 094 787 549, 057-212100. (438)

„TOLEDO-ARAD" angajează CONFECȚIONERE textile-mașiniste, cu experiență. Telefon 275375. (458)

FIRMĂ ROMÂNO-ITALIANĂ angajează TÂMPLARI cu experiență și vechime. Telefon 213443; 094.608.032. (452)

SOCIETATE COMERCIALĂ angajează COFETAR. Telefon 281483, între orele 9-15. (469)

SOCIETATE angajează AGENT COMERCIAL, avantaj permis. Oferim pachet salarial motivant. Telefon/fax 057/275.246. (348)

A.F. „PERFECT" angajează două FEMEI de SERVICIU cu carte de muncă. Telefon 253927 seara; 092.487.092. (464)

SOCIETATE COMERCIALĂ angajează pentru punctul de lucru deschis în comuna VLADIMIRESCU, 6 TÂMPLARI mașiniști cu experiență și 2 FEMEI necalificate. Telefon 276130, orele 8-14. (493)

Angajez FETE pentru BAR. Telefon 214493, între orele 8-10. (481)

BARURI NOAPTE din SZEGED caută TINERE DANSATOARE (dame consum). Locuință, permisul de lucru se rezolvă. Telefon 00-36-309-380-025 după ora 14. (32782)

Angajăm CONFECȚIONERE croitorie serie, salarizare și condiții bune. Telefon 211214. (310)

SOCIETATE COMERCIALĂ angajează MAȘINISTE. Salariu între 1.000.000-4.000.000 lei, bonuri de masă și transport RUSCO, profil piele și stofă. Telefon 278786; 094.810.192. (480)

IMPORTANT! Producător de cămăși pentru export, angajează PERSONAL CALIFICAT în meseria de CONFECȚIONER. Informații str. M. Eminescu colț cu Andrei Șaguna sau telefon 253062. (479)

TOMAIFICIO VENEZIANO angajează CROITORI în piele, personal la mașină de îndoit piele, termociment, cu experiență, salariu avantajos. Telefon 254233. (112)

Solicit femeie pentru îngrijit persoană în vârstă, program permanent. Asigur cazare, masă, salariu. Telefon 092.251.557. (466)

SC „CASINO TIBERIUS" SRL organizează curs CRUPIERI. Cerințe: tineri și tinere între 18-25 ani, aspect fizic plăcut, abilități de comunicare, cunoștințe minime limba italiană și engleză. Relații la telefon/fax 057 - 250606 sau direct la sediul din str. Closca, nr. 1, Arad. (527)

Supermarket Alimentar ZIRIDAVA angajează VÂNZĂTOARE. Cererile + CV se vor depune în incinta magazinului. (538)

Angajez PERSONAL salar 1.500.000 lei + comisioane. Telefon 057 - 283521; 094.962.609. (542)

Recrutăm pentru ISRAEL: zidari, dulgheri, faianțari, fierari, macaragii. Telefon 093. 463.567. (548)

„SIRE" Arad, str. Cocorilor, nr. 24A, angajează absolvenți liceu profil electromecanic și/sau fără experiență, în domeniul MECANICII FINE, maximum 30 ani. Informații - sediul societății. (595)

Angajez VÂNZĂTOARE magazin obiecte îmbrăcăminte. Persoanele interesate sunt așteptate în Bd. Revoluției nr. 12-18, vineri, 12 ianuarie, ora 16. (582)

PRESTĂRI SERVICII

Execut ARĂTURI cu tractor de capacitate mică, ușor. Primesc comenzi pentru ARATUL GRĂDINILOR în zona BUJAC-GAI. Telefon 275625 sau 094 115 982; 095 905 044.

ȘCOALA ȘOFERI BELC completează seria, categoriile B, C+E, 11 locuri, până marți, 16 ianuarie 2001. CASA SINDICATELOR, telefon 223004, 216570, 094 938 335. (602)

PELE SERVICE - reglaj computerizat direcții auto, incinta CENTRAL SERVICE, acum la un PREȚ MAI MIC. Telefon 093 376 213. (429)

PARCHETĂRI, RAȘCHETĂRI, PALUXĂRI cu materialele firmei (clientului). Telefon 235271; 094.555.338. (522)

S.C. NEVADA COM S.R.L.

NOU

- **Instalăm termoteci pentru încălzire**
- **Instalăm și sigilăm contoare de apă caldă și rece**
- **Asigurăm materialele necesare**

Relații la telefon 280.284, 093.392.022

ȘCOALA de ȘOFERI, col. RUSU LUCIAN, face înscrieri. Telefon 283696. (33127)

AUTOMATIC SERVICE repară mașini spălat automate, domiciliu. Telefon 259146, 094 241 398. (388)

MR. FAB execută LUCRĂRI CONSTRUCȚII civile, amenajări interioare. Telefon 275250. (526)

EXECUTĂM: acoperișuri, mansarde, izolații, fațade, instalații electro-sanitare, încălzire, termotekă Henkocupru, renovări, gletuieli, zugrăveli, faianțări, gresieri, parchetări, tepatări. Telefon 258126. (550)

TURISM

SEMO TOUR
str. Eminescu, nr. 13, telefon 283311; tele/fax 057/282877,
vă oferă sejururi și concedii în orice stațiune din țară cât și în străinătate; de asemenea vă oferim bilete de avion, asigurări medicale, asigurări obligatorii auto, carte verde și orice alte servicii turistice. NOU! Transport ARAD - PARIS la un preț incredibil. (c)

DIVERSE

Ofer VALUTĂ, avantajos, contra GARANȚII IMOBILIARE. Telefon 093.917.129. (33133)

Inegalabila vrăjitoare MONICA, nepoata mamei OMIDA, vine dintr-un pelerinaj de trei ani din INDIA, la Arad pentru a vindeca multă lume cu descântecele ei învățate după tactica indiană și tibetană, cum ar fi: ghicitul trecutul și viitorul, spor în afaceri, argintul viu și multe altele. Mă puteți contacta la telefon 095 841 120, 095 927 919. (434)

ASOCIAȚIA CRESCĂTORILOR DE ALBINE organizează vineri, 12 ianuarie, ora 16, CONFERINȚĂ pe TEME APICOLE la Grupul Școlar de Industrie Alimentară Arad, str. Lucian Blaga nr. 15. Prezintă, ing. SICIANU de la INSTITUTUL APICOL, BUCUREȘTI. (495)

Ofer VALUTĂ ÎMPRUMUT contra garanții imobiliare auto. Telefon 057 - 211828; 092.856.315. (530)

Cabinet medical individual „Dr. MALER" dorește să obțină autorizație de mediu pentru activități medicale, din str. Călimănești nr. 14, bloc 36, ap. 3. Contestațiile se pot depune la Agenția de Protecția Mediului Arad, Bd. Dragalina, nr. 16. (523)

ÎNCHIRIERI

Închiriez (vând) SPAȚIU COMERCIAL 120 mp (sală servire, magazie, grup social), demisol, central. Telefon 246727; 094.700.403.

Ofer spre închiriere spațiu 150 mp, ultracentral. Telefon 275681. (331)

Închiriez (vând) spațiu comercial pretabil în diferite domenii (cabinet medical, farmacie, coafură, birouri, autoservire etc.). Telefon 094 873 210. (575)

Ofer spre închiriere spațiu central, 130 mp. Telefon 092 344 810. (578)

Ofer spre închiriere spațiu comercial ultracentral, 110 mp. Informații telefon 094 643 781. (33868)

Ofer pentru închiriere apartament 3 camere, mobilat, ultracentral. Telefon 285633. (80)

Închiriez apartament 3 camere, etaj II, contorizat, Micălaca, lângă Poștă, vizavi de Piața Soarelui. Telefon 266541; 092.224.062. (275)

Dau în chirie apartament 2 camere și garsonieră Micălaca. Telefon 276061, 260375, 276533. (387)

Închiriez apartament casă, gaz, satelit. Telefon 092 826 917. (401)

Închiriez apartament mobilat, zona Gării. Telefon 250485. (459)

Particular, caut să închiriez spațiu comercial cu vad bun, minimum 50 mp. Telefon 092. 844.444. (502)

Ofer spre închiriere apartament 2 camere, decomandate, mobilate cu tot confortul. Telefon 213253; 235467. (487)

Ofer spre închiriere apartament (ne)mobilat. Telefon 210255. (483)

Dau în chirie garaj, lângă poligon tir (Lacului). Telefon 212708 după ora 17 sau 092.944.846. (474)

Caut urgent să închiriez garsonieră sau apartament (ne)mobilat. Telefon 210555. (483)

Doresc să închiriez hală de producție, suprafață de 800-1000 mp, parter sau un nivel, cu utilități. Ofertele la telefon 279089 sau Micălaca bl. 304C, parter. (507)

Primesc în gazdă fete (băieți), la cameră bloc. Telefon 262730. (126)

Închiriez apartament 2 camere, mobilat, tot confortul + garaj zona Miorița. Telefon 278120, 265505. (509)

Ofer spre închiriere spațiu comercial ultracentral, Bd. Revoluției. Telefon 095. 395.885. (476)

Dau în chirie apartament central 2 camere, (100 mp)bun pentru birouri, cabinet etc. Telefon 092.668.700. (521)

Ofer spre închiriere apartament una cameră, mobilată, Bd. Revoluției. Telefon 250739; 237668. (524)

Caut să închiriez garsonieră sau apartament mobilat sau semi-mobilat, ofer 50 DM anticipat. Telefon 251265. (541)

Închiriez sau vând garaj str. Făget, nr.3, ap. 15. Telefon 235830. (545)

Închiriez apartament ultracentral, încălzire proprie, gaz, termen lung. Telefon 288346. (549)

PIERDERI

Pierdut tichet RCA 2001 nr. 682922 eliberat de ASIROM Arad pe numele VALE IOAN pentru auto AR.03.BLJ Dacia 1300. Îl declar nul. (451)

Pierdut carnet de șomaj eliberat de DMPS Arad pe numele Frățilă Irina. Îl declar nul. (468)

Pierdut carnet șomaj nr. 55317 eliberat de DMPS Arad, pe numele Pop Doina. Îl declar nul. (516)

Pierdut tichet asigurare 758768 din 11.12.2000, eliberat de ASIROM Arad, pe numele Naghi Ioan Pavel. (525)

Pierdut carnet de expert tehnic eliberat de Ministerul Justiției, nr. 1063-3313/1992, pe numele Lungu Dorin Ștefan. Îl declar nul. (540)

† CONDOLEANȚE †

Suntem alături de colegul nostru, ing. DAN CODRE și împărtășim durerea pricinuită de pierderea tatălui. Sincere condoleanțe! Serviciul Agricol-Primăria Arad. (581)

Colegii din Organizația Județeană și Orășenească Sebiș a PDSR suntem alături de familia colegului nostru OCTAVIAN ANA, în aceste momente grele pricinuite de pierderea fiului

DAIAN

și exprimăm sincere condoleanțe.

† COMEMORĂRI †

Azi, 10 ianuarie se împlinesc 3 ani de la moartea timpurie a scumpului nostru soț, tată și bunic,

TANG PETRU,

din ȘIMAND. Dragul nostru, nici acum și nici în veci, chipul tău blând și drag nu se va șterge din gândurile și inimile noastre. Până la revederea cu tine, te plângem mereu și punem o floare la tristul tău mormânt, rugându-ne bunului Dumnezeu să te odihnească în pace! Nu te vom uita niciodată, dragul nostru! Soția Rozalia și copiii.

Duioase și nestерse amintiri în memoria celui care a fost,

MARIUS DAMIAN,

trecut în veșnicie în urmă cu 2 ani. Odihnă veșnică! Familia. (412)

De 6 luni, un dor nestins ne macină sufletul, trecerea timpului mărește intensitatea durerii pentru cea care a fost cea mai bună și iubitoare fiică, soră și cumnată,

CHILA

VIORICA-NINA.

Parastasul va avea loc, joi, 11 ianuarie, ora 12, la Catedrala Ortodoxă Veche. Mama, Mariana și Ștefan Igna. (490,91)

Azi, se împlinesc 6 săptămâni de la moartea preotului iconom,

FLORIAN TULCAN,

soț și tată iubitor. Soția și fiii. (5036116)

● PRODUCE ȘI MONTEAZĂ UȘI ȘI FERESTRE DIN PVC
ARMAT CU PROFILE TROCAL GERMANIA
● PRODUCE ȘI VINDE GEAM TERMOPAN
LUCRU NEMȚESC

SATLINE

SALON DE EXPOZIȚIE:
ARAD, PIAȚA MIHAI VITEAZU
BL. M 7, PARTER
TEL./FAX. 057/25 14 61; 094 50 72 11

SSI-RAMSES
Societatea de Servicii Informatice - Ramses S.A. Arad
Microsoft Certified Solution Provider

Vă invită la modulul de
CURSURI DE INIȚIERE
ÎN UTILIZAREA CALCULATOARELOR PC.

Cursurile se vor organiza după următorul program:

22 ian. - 02 feb. 2001 Modulul Windows 98 orele 11 - 15 sau 15 - 19

Cea mai modernă sală de cursuri din Arad, singura care respectă standardele Microsoft, acces la Internet, videoproiector toate acestea vă așteaptă la noi.
Nu mai întîrziați nici un moment.

Număr limitat de locuri!!!

Pentru informații și detalii vă rugăm să ne contactați la
tel 057.256579, 256592, 095-632821
e-mail: ssi@ramses.ro
sau la sediul firmei în Arad, str. Horia nr.7 .

ALCATEL

Als Systemlieferant für die Automobilindustrie produzieren wir für unsere deutschen Kunden seit mehreren Jahren sehr erfolgreich in Westrumänien.

Für unseren neu zu errichtenden Standort suchen wir die geeigneten Mitarbeiter (Ingenieure, Ökonomen und technische Facharbeiter sowie Abiturienten) in den Gebieten.
Pancota, Curtici oder Pecica
Grundvoraussetzungen sind das Beherrschen der deutschen Sprache und der Wille, in einem Werk in Rumänien deutsche Qualität zu fertigen.

Wenn wir Ihr Interesse geweckt haben und Sie nähere Informationen erhalten möchten, senden Sie uns bitte Ihre Unterlagen (Lebenslauf in deutscher Sprache und ein Zeugnis).
Wir freuen uns auf Ihre Zusendung an:

EKR-ELEKTROKONTAKT ROMANIA,
Str. Ghioceilor Nr. 6, 2977 Santana, Jud. Arad, Frau Enachi
Fax: 057-462090
e-mail: ekr@inext.ro
www.autoelectric.de

(5914446)

INTERNEXT
Primul Internet Service Provider din Arad
SERVICII INTERNET
- Acces dial-up la 56 Kbps - Linii închiriate 33,6 Kbps-2 Mbps
- Acces ISDN 64/128 Kbps - Acces radio la 1,6 Mbps
Acces INEXT89 la tel. 89.12.34 (preturi 250; 750; 1000 lei/minut)
(1834164)
INFORM@TII: http://www.inext.ro e-mail: office@inext.ro Tel/Fax: 057.28.53.53 Bd. Decebal, nr. 2-4, Arad

Societate comercială din Timișoara, cu activitate în domeniul vânzărilor auto, angajează pt. ARAD
REPREZENTANT VÂNZĂRI
Cerințe :
- Studii superioare tehnice
- Experiență în activități de reprezentare comercială
- Carnet auto categoria B
- Cunoștințele de limba germană și de operare PC constituie avantaje
- Spirit comercial , dinamism, bune abilități de comunicare și negociere
Așteptăm o scrisoare de intenție și un Curriculum Vitae la Fax 056 / 207 220 sau e-mail : gabid@mail.dnttm.ro

INSTALATII PROMPT SERVICE SRL.
LANTUL - SANEX
ARADUL NOU, Calea Timișorii 39
tel.207340, 207776
orar zilnic 8-18 și sîmbătă 8-13
Vă oferă următoarele:
- ARTICOLE PENTRU INSTALATII ELECTRICE SI INSTALATII SANITARE
- ARTICOLE PENTRU INSTALATII APA SI GAZ.
- ARTICOLE PENTRU VOPSIT SI ZUGRAVIT.
- ARTICOLE PENTRU UZ GOSPODARESC - UZ CASNIC.
PROMPT SI LA ..... OBIECT !!!!!

S.C. TRANSDARA S.A. ARAD
ANGAJEAZĂ:
CONSILIER JURIDIC
CONDIȚII: - absolvent studii superioare juridice;
- domiciliul în Arad, telefon;
- posesor carnet conducere cat. B.
EFECTUEAZĂ: INSPECȚII TEHNICE PERIODICE(ITP) și reparații la toate tipurile de autovehicule.
Informații la sediul firmei din str. Liviu Rebreanu 95, sau la tel. 256 308, 256 309

SOCIETATE COMERCIALĂ OFERĂ:
Recompensă deosebită
pentru planuri de afaceri care reprezintă bază reală pentru operațiuni de import - export realizabile.
Informații la telefon: 250880

Societatea Comercială
ROSKO TEXTIL Srl angajează:
INGINER profil electro
care să îndeplinească următoarele condiții:
- vechime în muncă minimum 3 ani
- cunoștințe de Lb. Engleză
- cunoștințe operare PC
- posesor carnet de conducere categoria B
C.V. se trimit la nr. fax 465.628.

DAME de companie
În Arad, tinere sexy, rafinate, oferă companie, contacte și masaj erotic.
Informații și programări 24h/24h la tel.: 8-911-77

Firmă de publicitate
ANGAJEAZĂ:
AGENT VANZĂRI
Conditii: - varsta maximă 35 ani
- experientă în domeniu
- posesor masină(constituie un avantaj)
Relatii la tel .057/ 234 041

S.C. DREAM TEAM S.R.L.
PROFIL CONFECȚII
angajează:
CONFECȚIONERE CU EXPERIENȚĂ
pentru mașini liniare
(condiții avantajoase)
Informații la sediul firmei:
Arad, Str. Privighetorii nr. 1
Telefon 057-276474 (Grădiște)
RUGĂM SERIOZITATE!
(5914441)

BANCA "TRANSILVANIA" S.A.
SUCURSALA ARAD,
Str. Unirii nr. 5-7,
Tel. 057/283.122
Intr-o afacere
ambii parteneri
trebuie să câștige!

ADEVĂRUL

COTIDIAN INDEPENDENT ARAD

Anul XIII, nr. 3201

Joi, 11 ianuarie 2001 ● 12 pagini ● 3000 lei ● e-mail: adevarul@arad.ro

BRAT Publicație auditată în semestrul II 1999

Tiraj mediu zilnic vândut: 34.958

WEST BANK
B-dul Revoluției nr. 88, 2900 ARAD
AGENT WESTERN UNION | MONEY TRANSFER
Cel mai rapid mod de a primi bani din întreaga lume!

PE „COASTA DE AZUR"

Ce poate fi mai tonic decât optimismul? Ți se umflă pieptul, îți strălucesc ochii, plesnești de bună dispoziție, devii chiar mai înțelegător. Oricum, mai ai chef de viață. Conform Gallup International, 44 la sută dintre concetățenii mei împărtășesc acum sentimentul vioi al optimismului. Ba chiar și instituțiile statului dau semne de înviorare. Și noi, care le credeam cam blegite. S-a schimbat însă stăpânul. Vremuri noi, din nou noi. Primii care au avut de pătimit, cei ce exploatau pe cont propriu conductele COMPET și valorificau poziția strategic-geografică a așezărilor, pădurilor în preajma țevilor, nebăgarea de seamă ori complicitatea „organelor" și informațiile „din interiorul" rafinăriilor. Deocamdată, traseele conductelor prea ades țepuite sunt atent monitorizate de șefii de post interesați să-și păstreze slujbele. De când șeful unui IPJ și-a pierdut funcția pe țeavă, nu poți fi sigur de nimic. Dur cu hoții de benzină, aspru cu cei de cupru, din rețelele de transmisii CFR, proaspăt instalatul guvern dorește însă să transmită un semnal de solidaritate victimelor operațiunii „debranșarea", demarate din propria inițiativă a celor ce nu-și puteau permite și să trăiască și să se și încălzească.

„Nu putem să-i ținem pe unii la Polul Nord, iar pe alții pe Coasta de Azur", spunea premierul. Ordonanța prin care toți românii dependenți de rețelele de termoficare ale statului vor fi mutați „pe Coasta de Azur" nu a apărut în Monitorul Oficial. Nu se știe încă nici cine va suporta costurile rebranșării, nici din ce surse și nici cât timp rău-platnicii își vor plăti apoi facturile. Un lucru se știe însă - statul este încă o țâță bună de muls și doar proștii își rup de la gură să fie cu plățile la zi. Populismul en-gros nici nu poate avea alte efecte.

Astăzi guvernul va dezbate încă două propuneri pentru ieșirea din iarnă: reducerea TVA la energie pentru populație și creșterea ajutorului pentru căldură. Ideea reducerii TVA la energie, ideea lui Berceanu, nu va duce de fapt la scăderea facturii pentru curent, ci va da doar o gură de oxigen producătorilor care cer de mai multă vreme scumpirea energiei datorită devalorizării accentuate a leului.

DORU SAVA

(Continuare în pagina 5)

ÎN ARAD SE FURĂ NU ȚIȚEI, CI CABLURI TELEFONICE!

Interviu cu dl. colonel VIOREL HĂHĂIANU, șeful Inspectoratului Județean de Poliție Arad

– Domnule colonel, anul 2000 s-a încheiat. Pentru unii mai bine, pentru alții mai puțin bine. Pentru dv. ce a însemnat anul 2000?

– Bănuiesc că vă referiți la mine ca șef al Inspectoratului de Poliție, calitate în care m-am străduit - și îmi place să consider că am și reușit în cea mai mare măsură - să asigur o mai crescută mobilitate și eficiență a colectivului pe care îl conduc, evident, în primul rând, în sprijinul întăririi ordinii publice și a siguranței cetățeanului.

– Credeți că arădenii au fost mai în siguranță în 2000 decât în anii precedenți?

– Categoric, da.

MIRCEA DORGOȘAN

(Continuare în pagina 6)

GRIPA DĂ TÂRCOALE

Pag. 3

CRIMĂ ORIBILĂ ÎN CARTIERUL SUBCETATE

◆ Unui taximetrist i-a fost tăiat gâtul ◆ „Mascații" au sosit la fața locului băgând spaima în localnici ◆ Crima a fost rezolvată într-un timp record

Foto: ONORIU FELEA

Pag. 3

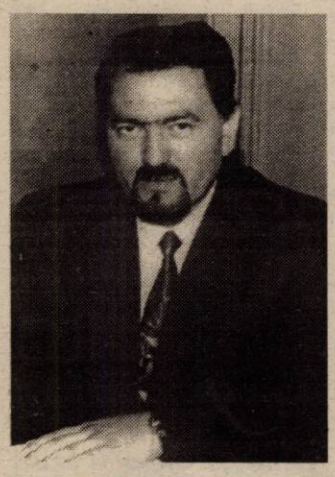

FLORIN REMEȚAN VA FI NOUL SUBPREFECT AL JUDEȚULUI ARAD?

Așa după cum vă informam în ziarul nostru de ieri, inginerul Gheorghe Pele a fost desemnat de către premierul Adrian Năstase pentru funcția de prefect al județului Arad. Ei bine, în după-amiaza zilei de ieri, Florin Remețan (președintele PSDR Arad) a fost anunțat de către liderul PSDR, Alexandru Athanasiu, să se prezinte astăzi la București, în vederea audierii pentru desemnarea sa în funcția de subprefect al județului Arad. Surse din PDSR Arad ne-au declarat că Florin Remețan este agreat și de către staff-ul local al partidului de guvernământ. Așa stând lucrurile, economistul Florin Remețan are foarte multe șanse să facă echipă cu prefectul Gheorghe Pele în fruntea Prefecturii Arad. Vom reveni cu elemente concrete în ziarul nostru de mâine.

DORU SINACI

„RĂZBOI" ÎNTRE LUMEA INTERLOPĂ DIN ARAD ȘI CEA DIN ORADEA!

● Hoții de mașini de lux au furat un Mitsubishi de la un faimos recuperator arădean ● Răzbunarea a fost promptă: sechestrarea unuia dintre hoți timp de câteva săptămâni

Pag. 4

ALGLASS
TAMPLARIE DIN ALUMINIU SI P.V.C.
USI SI FERESTRE DIN PVC DECEUNINK-BELGIA
PRETURI SI CALITATE DE EXCEPTIE
Str. Roșiori nr. 26; Tel./Fax: 289053
Piața Spitalului Bl. 1D; Tel/Fax: 253868

Calendar

▼Astăzi, Soarele răsare la ora 7 și 50 de minute și apune la ora 16 și 57 de minute.

▼ Au trecut 10 zile din acest an. Au mai rămas 355 de zile până în 2002.

▼ **Praznicul zilei: Biserica ortodoxă:** Cuv. Teodosie cel Mare; Cuv. Vitalie; **Biserica romano-catolică:** Sf. Honorata; Sf. Teodosie abate; **Biserica greco-catolică:** Cuv. Teodosie cel Mare.

Accident rutier mortal

TREI TINERI, CU O DACIA NOVA, AU OMORÂT UN OM LA LIPOVA

Poliția e pe urmele lor

Scriam zilele trecute despre un accident rutier mortal petrecut pe raza localității Lipova. Potrivit cercetărilor Poliției, „mașina criminală" care a părăsit locul accidentului era de culoare gri, marca Dacia Nova, cu numere de Arad. Automobilul prezintă avarii în partea față - dreapta, farul din dreapta spart, iar un far tip halogen a fost pierdut pe drum.

Dl. colonel **Teodor Lupșa** - Șeful Serviciului Județean al Poliției Rutiere ne-a declarat că în mașină se aflau trei tineri. Cei care pot oferi date cu privire la accidentul rutier de la Lipova, care s-a soldat cu pierderea unei vieți omenești, sunt rugați să sune la 223.803 și să solicite Serviciul Poliției Rutiere a I.P.J. Arad.

O. BULZAN

Concurs la I.Ș.J.

Inspectoratul Școlar al Județului Arad scoate la concurs în data de 26.01.2001 postul de referent la compartimentul CFI-Audit.

Condiții: - studii superioare în domeniul economic

- vechime de cel puțin 3 ani în specialitate

- cunoștințe în operare pe calculator

Informații suplimentare la afișierul I.Ș.J. Arad sau la telefon 280866.

Expoziție Internațională de porumbei

Asociația Crescătorilor de Porumbei - **„Porumbelul Păcii"** Arad - organizează în perioada 12-14 ianuarie a.c. expoziție internațională de porumbei.

Cei interesați pot admira diferitele rase de porumbei la sediul Indagrara - Cartierul Aurel Vlaicu nr. 274 între orele 9,00 - 18,00. Intrarea este gratuită.

S. A.

A venit BARZA!

La Arad: Lucaciu Cătălin Vasile, Novac Paul Iulian, Begov Denis Nicolae, Antohe Manuel Alin, Tota Anita Viviene, Tudorescu Alexandra Natalia, Avram Emanuela, Herciu Denisa Larisa, Kovacs Kârpacia Florin Daniel, Tănatuc Daniel Matei, Stoica Denis Ionel, Vincu Ioana Alina, Ciba Roxana Cristina.

METEO

Vremea va fi predominant închisă și va continua să se răcească. Cerul va fi mai mult noros. Vor cădea precipitații mixte, favorizând, izolat, producerea poleiului. Vântul va sufla moderat, cu intensificări temporare, din sector nordic. **Temperaturi maxime:** 1 la 5°C; **Temperaturi minime:** -5 la -1°C, izolat mai coborâte în nordul Crișanei.

Meteorolog, MIOARA ȘIȘU

International House G. Cosbuc 1
Înscrieri: 8-15 ianuarie 2001, orele 14-20 tel/fax.: 057/25.72.23
Data începerii cursurilor 15 ianuarie 2001

Engleza Germana Spaniola Română pentru străini
pentru adulți și copii
profesori calificați din SUA, Spania și Romania

La cerere organizăm
CURSURI SPECIALE
PENTRU FIRME
engleză
pentru afaceri

Recompensă pentru un șofer fugar

Luna trecută, chiar de Crăciun, între Fântânele și Frumușeni a avut loc un grav accident rutier.

Victima, accidentată serios, a fost lăsată la fata locului într-o baltă de sânge de către cel care conducea un automobil tip Dacia. Familia accidentatului, chiar dacă nu are o situație financiară deosebită, oferă o recompensă substanțială (în valoare de câteva milioane de lei) celor care pot oferi date concrete despre cel care a comis accidentul.

Se știe că este vorba despre o Dacie cu faruri tip „C. N." și cu semnalizatoare de culoare galbenă.

B. O.

CURSUL VALUTAR

VALORI ÎNREGISTRATE IERI, 10 IANUARIE 2001

Denumirea valutei	BNR	BCR		BRD		Banca Transilvania		Banca Agricolă		Bursa neagră	
		C	V	C	V	C	V	C	V	C	V
Dolar	26080	26025	26325	25900	26500	26000	26500	26020	26600	26000	26500
Marca	12532	12272	12794	12355	12870	12280	12580	12450	12650	12400	12700

AU PLECAT DINTRE NOI!

✝ Gârba Maria (1948), Szanto Ștefan (1910), Dobrogeanu Ana (1913).

„ADEVĂRUL" VĂ ASCULTĂ

La telefonul dimineții, 280944, între orele 9,00 - 12,00

☎ **Inundații.** Dl. Iosif Tămaș, domiciliat în cartierul Vlaicu, bl. B 1/4 ne relatează următoarele: „Locuiesc la parterul blocului (mai sus menționat) un bloc înălțat în groapă, fapt pentru care atunci când plouă, din toate părțile se adună apa pe trotuare. Astfel se creează pericolul de inundare a subsolului. Pentru a evita acest necaz m-am adresat Consiliului Local cu solicitarea de a înălța trotuarul și de a face o scurgere și un canal. Până acum nu a venit nimeni nici măcar să vadă, dar sper ca în urma acestui apel, să se rezolve situația."

☎ **Apă murdară.** Mai mulți cetățeni din diferite zone ale municipiului sunt foarte nemulțumiți de calitatea apei. „Nu putem să facem baie și nici să spălăm hainele pentru că apa are o culoare maronie, mai ales la baie. Am mai sesizat acest lucru, am sunat și la Regia de Apă-Canal dar nu s-a rezolvat nimic. Și așa plătim bani mulți pentru cheltuieli, atunci măcar să beneficiem de servicii de calitate."

Redactor de serviciu
S. A.

La telefonul după-amiezii între orele 15,00-18,00

Birul și informarea la domiciliu. Dl. Aurel Popa, de pe strada Spitalului din Arad face o propunere „Direcției fiscale" din cadrul Primăriei Arad: „Pentru ce să pierdem noi, contribuabilii, două-trei zile pe la cozi pentru a ne plăti impozitele, iar când, odată ajunși la ghișeu, să ne trezim că nu avem bani suficienți la noi și să o luăm de la capăt, când Primăria ar putea trimite pe adresa fiecărui plătitor de taxe și impozite o fișă fiscală? Vede omul exact cât are de plătit, și, în funcție de banii de care dispune, se prezintă la ghișeu cu suma care i se solicită". Așteptăm reacția „Direcției fiscale".

Mai prețios ca lemnul ...

fierul vechi. Dl. Ioan Maniciu, pensionar din Bujac obișnuia în anii trecuți să se aprovizioneze cu lemne pentru iarnă de la depozitul aflat în zonă. Iarna aceasta nu a mai fost posibil, pentru că, după cum ne sesiza dânsul, „depozitul de lemne s-a transformat într-unul de fier vechi. Dacă așa stau lucrurile, pentru ce nu se îngrijește Primăria Arad să amenajeze un alt depozit în zonă, chiar de dimensiuni mai mici, pentru că de clienți n-ar duce lipsă." Chiar așa.

Redactor de serviciu
N. O.

HOROSCOP

Joi, 11 ianuarie

Berbec (21.03-20.04). Focalizați-vă atenția mai mult asupra telurilor pe care le nutriți și astfel veți constata că relațiile cu ceilalți vor cunoaște o îmbunătățire substanțială.

Taur (21.04-20.05). Probabil că azi veți lăsa banii să vi se scurgă printre degete. Nu neglijați șansele care vi se ivesc!

Gemeni (21.05-20.06). Dacă aspirați la atingerea unor poziții mai înalte, concentrați-vă asupra activităților care aduc un suflu proaspăt în viața dvs.

Rac (21.06-22.07). Nu uitați că doar suspiciunile pot să vă limiteze șansa de succes. Poate că nu veți mai avea ocazia să vă întâlniți cu asemenea oportunități.

Leu (23.07-22.08). Scoateți-vă capul din nori și priviți doar o clipă realitatea în față. Altfel veți avea motive să credeți că totul merge ca pe roate.

Fecioara (23.08-22.09). Nu vă lăsați intimidat și profitați de noile oportunități de a face carieră. S-ar putea ca eforturile dvs. să nu fie în zadar.

MOCHETA
Arad, Piața Gării
Telefon 235221
Vinde și montează mochetă la prețuri cu o reducere de
10-20%

Balanța (23.09-22.10). Norocul vă surâde azi mai mult ca niciodată. Sunteți inspirat când este vorba de a trage concluziile de rigoare și pregătiți rampa de lansare pentru niște profituri strălucite.

Scorpion (23.10-21.11). S-ar putea ca, în sfârșit să găsiți căminul ideal sau să atingeți stilul de viață care vă va întrece orice așteptări.

Săgetător (23.11-21.12). Aveți grijă ca în conversațiile pe care le purtați, să fiți deosebit de explicit.

Capricorn (22.12-19.01). Această zi ar putea fi ziua pe care o așteptați. Probabil că o nouă relație vă va face să trăiți niște emoții deosebite.

Vărsător (20.01-19.02). Energia nemăsurată care vă animă vă va ajuta să vă duceți la îndeplinire toate sarcinile trecute pe agenda de lucru.

Pești (20.02-20.03). Probabil veți constata că o parte din neînțelegerile pe care le-ați încheiat depășesc cu mult așteptările dvs.

ADEVĂRUL
COTIDIAN INDEPENDENT ARAD
Editor: S.C. ADEVĂRUL S.R.L. Arad
COD FISCAL R 1681938 ● COD SICOMEX 19.604 ● CERTIFICAT J 02/1886 / 31X 1991 ● COD SIRUES 020956601 ● ISSN 1220 - 7489

Redacția și administrația: 2900 Arad, Bd. Revoluției nr. 81. Telefoane: SECRETARIAT - 281802, fax 280655, 280625; ADMINISTRAȚIE - CONTABILITATE - 281797; MICA PUBLICITATE - 210775; MAREA PUBLICITATE - 280904; CLUBUL PRESEI - 280989.

Consiliul de administrație: președinte - DOREL ZĂVOIANU, telefon 281802, 280625; vicepreședinte - MIRCEA DORGOȘAN, telefon 210776; membri: DOREL BARBU, telefon 281797; NICU COJOCARU, telefon 280904; MIRCEA CONTRAȘ, telefon 280854.

Colegiul de redacție: MIRCEA CONTRAȘ (redactor-șef); MARCEL CANCIU (șef secție foto), telefon 281701; ALEXANDRU CHEBELEU (șef secție sport), telefon 281701; NICU COJOCARU (șef secție publicitate) telefon/fax: 280904; GABRIELA GROZA (secretar general de redacție), telefon 280854; VASILE FILIP (șef secție cultură-învățământ), telefon 281855; 280003; SORIN GHILEA (șef secție tineret) telefon 281855, 280003; IOAN IERCAN (șef secție politică), telefon 280943; DORU SAVA (șef secție social-economic), telefon 281738; ȘTEFAN TABUIA (șef secție actualități), telefon 281855; 280003; DOREL ZĂVOIANU (președinte al Consiliului de administrație), telefon 281802, 280625.

Tiparul executat la S.C. MEDIAGRAF S.A. ARAD, str. Feleacului F.N., telefon 250902, fax 250920

„Adevărul" poate fi citit și pe Internet la adresa http://adevarul.arad.ro

UTILITARE

PIEȚE, TÂRGURI.

Astăzi, este zi de piață agroalimentară la Curtici, Sebiș, Bata, Cermei, Zădăreni, Ghioroc, Săvârșin, Secusigiu, Sântana, Târnova, Zăbrani, Zerind. Tot astăzi au loc târguri săptămânale la Curtici, Sebiș, Cermei, Săvârșin, Secusigiu, Zerind.

Mâine, vineri, se desfășoară târguri săptămânale la Ineu, Șepreuș, Șimand.

FARMACII DE SERVICIU.

Farmaciile **„Sinapis"**, B-dul Revoluției, nr. 88, lângă Noul Stil, telefon 282369, **„Noua Farmacie"**, str. Andrei Șaguna, nr. 15, telefon 948 sunt de serviciu cu program non-stop.

URGENȚE STOMATOLOGICE.

Cabinetul de pe str. Crișan (în spate la Gionelli) are program non-stop. Telefon: 253794. Cabinetul din B-dul Revoluției nr. 62, ap. 17, între orele 9,00-19,00. Telefon: 256665.

ÎNTRERUPERI DE CURENT.

Joi: str. Vezuviu, str. Soarelui; Vineri: str. Vezuviu.

CINEMATOGRAFE

Dacia: *Space Cowboys (SUA) 9,30; 11,45; 14; 16,30; 19*

Mureșul: *Dispari în 60 de secunde (SUA) 10; 12,30; 15; 18*

Arta: *Shaolin Cowboy (SUA) 15; 17; 19*

Sala Mică: *X-Men (SUA) 15,30; 18*

Echipa de serviciu
GABRIELA GROZA
- secretar de redacție.
Bianca Felea, Adela Homorâceanu, Ioan Leac, Dina Rujan, Ramona Vidulescu
– tehnoredactare computerizată.
Lucian Baltă, Anca Bugariu, Doina Jurcă, Aurica Telcian
– corectură.

CRIMĂ ORIBILĂ ÎN CARTIERUL SUBCETATE

♦ Unui taximetrist i-a fost tăiat gâtul ♦ „Mascații" au sosit la fața locului băgând spaima în localnici ♦ Crima a fost rezolvată într-un timp record

■ CADAVRUL DIN ȘANȚ

Ieri noapte în cartierul Subcetate a avut loc o crimă odioasă. **Igaș Costică** - un taximetrist independent - a fost găsit mort într-un șanț de pe strada Santinelei. **Igaș Costică** avea 41 de ani și lucra cu firma „Alcaz 2000". El a fost înjunghiat adânc în gât cu un cuțit de dimensiune mare. La 120 de metri distanță a fost găsită pe aceeași stradă mașina victimei - un Renault 18 cu numărul de înmatriculare AR-01-NMI. Mașina s-a oprit într-un plop de la marginea carosabilului, fiind serios avariată. Deși la începutul cercetărilor s-a luat în calcul și varianta unei tamponări simulate, pentru inducerea în eroare a organelor de cercetare, s-a ajuns la concluzia că cel care se afla la volanul autoturismului a „proptit" mașina în pom involuntar. Ajunși la fața locului am găsit Renaultul complet distrus în partea din față. Pe cele două uși și pe tapițeria scaunelor mașinii erau stropi de sânge vizibili.

■ „MASCAȚII" AU FOST LA DATORIE

La scurt timp de la alertarea Poliției (în jurul orelor 22,15) forțele speciale și echipele de intervenție au sosit la fața locului. Cetățenii din zonă au fost uimiți și puțin speriați de apariția „mascaților" - recunoscuți prin costumația lor complet neagră. Colonel **Viorel Hăhăianu**, inspectorul șef al I.J.P. Arad și col. **Teodor Pantea** comandantul Poliției Municipiului Arad au condus direct, în teren, un efectiv de peste 100 de cadre. Au fost organizate pânde, s-au făcut cercetări - inclusiv cu câinii special dresați pentru astfel de evenimente, au fost blocate toate ieșirile din oraș.

■ CRIMINALII – PRINȘI ÎN TREI ORE!

Dl. colonel **Teodor Pantea** a ținut să menționeze buna colaborare cu procurorul criminalist **dr. George Vlai**. Ca o consecință a profesionalismului celor doi și a colegilor lor aflați în teren criminalii au fost deconspirați și - unul dintre ei prins în aproape trei ore de la comiterea omorului. Autorii crimei sunt Elvis Băceanu, (26 ani), și Doru Băceanu, (20 ani), doi frați cunoscuți în lumea interlopă arădeană și cu antecedente penale la activ. După ce au fost urmăriți ca în filme de Poliție ei au abandonat Dacia (5-TM-1032) în care se aflau. La scurt timp unul dintre autori a fost reținut urmând ca celălalt să fie arestat câteva ore mai târziu. Asupra victimei au fost găsite actele, telefonul celular și banii. În urma percheziției la cei doi agresori au fost găsite haine pătate cu sânge și cuțitul care i-a curmat viața taximetristului.

■ TOTUL A PORNIT DE LA O CEARTA

Potrivit martorilor care locuiesc în zonă, în taximetrul albastru se aflau șoferul și doi pasageri care se certau. Este posibil ca cearta să fi pornit de la tariful - mult mai mare decât la taximetrele de firmă... La un moment dat mașina a oprit pe strada Santinelei și s-au auzit strigăte de ajutor. La doar câteva minute distanță, șoferul plin de sânge a fost aruncat în șanț. Mai târziu medicul legist avea să constate că victima avea artera jugulară secționată. După ce a demarat cu viteză, Renaultul taximetristului condus de cei doi s-a oprit într-un plop. Criminalii, îmbrăcați complet în negru au coborât speriați din mașină și au fugit. Libertatea lor a fost de scurtă durată însă...

OLIMPIU BULZAN
Foto: **ONORIU FELEA**

TRICHINELOZA FACE VICTIME

Până la ora actuală Direcția de Supraveghere a Stării de Sănătate a înregistrat 67 de cazuri de trichineloză dintre care 19 copii, 38 adulți, iar zece infestați se află sub tratament la domiciliu. Numărul îmbolnăvirilor cu trichineloză sunt în creștere. „În ultimele zile s-a mai constatat un nou focar de infecție în teritoriul Crișului" a precizat d-na **Dana Negru** medic primar epidemiolog.

Cauza infestării cu trichineloză este consumul cărnii de porc, cal, mistreț, în carnea acestor animale existând deseori larve de trichină.

Boala debutează cu febră ridicată, diaree, grețuri, vărsături, dureri abdominale. Starea generală se agravează, febra crește - apărând dureri musculare în tot corpul, dificultate la înghițit, mestecat și respirație, putând duce chiar la deces.

Perioada de incubație este de 2-3 zile până la 2-3 săptămâni.

Toate acestea pot fi evitate prin prevenție, metodă la îndemâna oricui, adică, evitarea consumului de carne de porc provenită din tăieri clandestine. Chiar și în cazul unui control veterinar de laborator e indicată insistarea asupra preparării termice (fierbere sau prăjire), deoarece larvele de trichină nu se distrug prin sărare sau afumare" afirmă Serviciul de Promovare a Sănătății și Programe de Educație pentru Sănătate Arad.

MADIANA MICAN

GRIPA DĂ TÂRCOALE!

Cu fiecare zi ce trece, gripa se apropie și de noi. Până la ora actuală în județul nostru s-au înregistrat zece cazuri de gripă. Pentru a evita contaminarea cu acest virus, Direcția de Sănătate Publică Arad a administrat 7.000 de vaccinuri anti-gripale: 1.692 doze pentru personal medico-sanitar, dintre care 1.381 - la unitățile sanitare, 289 - la unitățile de asistență socio-medicală, 22 - la asociațiile de vârstnici; 5.297 doze pentru asistați: 234 - la unitățile sanitare, 581 - la unitățile socio-medicale, 900 - la unitățile școlare ajutătoare, 75 - la asociațiile de vârstnici și 3.500 doze au fost distribuite cabinetelor medicale individuale.

M. MICAN

BILANȚ LA POLIȚIA DE FRONTIERĂ

Ieri, dl. lt. col. Gheorghe Bozga, purtătorul de cuvânt al Poliției de frontieră Arad a făcut bilanțul pe 2000:

● Prin cele cinci puncte de frontieră au intrat în țară 978 de mii de cetățeni străini ● 1.491.400 de mașini au tranzitat prin vămile Aradului ● Au fost reținuți 815 infractori care au intenționat să treacă ilegal frontiera. ● Dintre aceștia, marea majoritate au fost români, urmați de turci, afgani și moldoveni ● S-au întocmit 623 de dosare penale pentru diverse infracțiuni la frontieră ● S-au aplicat 531 de amenzi contravenționale în valoare de 37 de milioane de lei ● Au fost prinse și dovedite opt călăuze.

După cum declara la întâlnirea cu presa dl. lt. col. Gheorghe Bozga, în 2000 a scăzut cu 20% numărul celor ce au încercat să treacă fâșia, infractorii preferând să se ascundă în diverse mijloace de transport ori să se prezinte la punctele de frontieră având asupra lor pașapoarte false.

N.O.

Pentru că înțelege doar comenzile în limba engleză

CÂINELE CĂUTĂTOR DE DROGURI NU PRICEPE ROMÂNEȘTE

Anul trecut, grănicerii din Arad și-au trimis doi oameni în Anglia, la specializare. După un stagiu de câteva luni, aceștia s-au întors în țară împreună cu doi câini dresați în depistarea narcoticelor, plus o mașină Peugeot de transport a animalelor.

După trei luni, unul dintre dresori și-a dat demisia, găsindu-și o slujbă asemănătoare dar, evident, pe bani mai mulți, în Spania.

După plecarea stăpânului, câinele a intrat în grija altui dresor. Însă randamentul patrupedului a scăzut considerabil. Motivul: noul îngrijitor nu știe atâta engleză cât câinele! Vreo câteva comenzi le-a învățat omul pe limba lui Shakespeare, însă când o dă pe neaoșa limbă românească, se uită animalul la el ca la mașini străine și nu la „otomobilul" cu număr de spațiu Schengen pe care are a-l adulmeca.

N. OPREAN

CETATEA ȘOIMOȘ VA FI CONCESIONATĂ ÎN SCOP TURISTIC

Consiliul Local Lipova a aprobat concesionarea cetății Șoimoș, în vederea redării în circuitul turistic și economic. Până în prezent s-a primit o ofertă pentru refacerea obiectivului de la o firmă româno-germană din Timișoara, dar se așteaptă și altele mai convenabile.

„Dorim să refacem toate punctele turistice din orașul nostru, pentru ca valorile culturale să nu se piardă", ne-a declarat primarul orașului Lipova, dl. Petru Gherman.

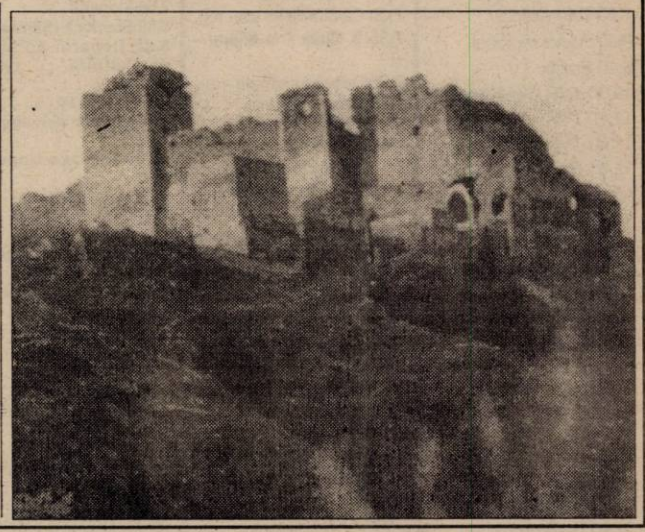

N. BODRAN
Foto: **ȘT. MATYAȘ**

Garda Financiară

ÎN VIZOR - ALIMENTAȚIA PUBLICĂ

După cum am aflat de la comisarul șef al Gărzii Financiare Arad, dl. Dan Cancel, în aceste zile, echipele de comisari sunt pe teren în municipiu, verificând barurile și restaurantele care au organizat Revelionul. Acțiunea va fi extinsă și în județ în viitorul apropiat.

De asemenea este pe final acțiunea de control a existenței caselor de marcat. După cum se știe, agenții economici aveau obligația ca începând cu 1 ianuarie 2000 să aibă aceste case de marcat. Toți cei găsiți fără au fost sancționați cu amendă 1-2 milioane și li s-au întocmit note de constatare în vederea opririi funcționării lor.

Ș. POPESCU

INFRACȚIUNI ECONOMICE

Poliția Economică i-a întocmit un dosar penal numitului **Șuba Dănuț** (29 ani) din **Lipova**. Acesta, în calitate de administrator la S. C. Șuba Sam SRL Lipova nu a înregistrat 74 de facturi fiscale și un venit de 7,1 milioane lei. Ca urmare a acestor nereguli, s-a constatat neplata obligațiilor fiscale datorate statului în valoare de 4,3 milioane lei. **Șuba Dănuț** este cercetat actualmente sub aspectul săvârșirii infracțiunii de fals intelectual și evaziune fiscală.

Un dosar similar a fost întocmit și pentru Țica Terentie (59 ani) din Sebiș, care a tăiat ilegal un goron de pe raza Ocolului silvic din localitate. În cel de-al doilea caz prejudiciul a fost recuperat.

B. O.

INFRACTORI PRINȘI

În urma măsurilor întreprinse, au fost identificați și încarcerați numiții: **Cârpaci Ștefan** (22 ani) și **Vanci Ciprian Paul** (19 ani) ambii din **Sebiș**, care au de executat, primul trei luni închisoare pentru săvârșirea infracțiunii de furt și al doilea un an și opt luni închisoare pentru infracțiunile de furt și lovire; **Cizmaș Anda Sorina** (30 ani) din **Julița**, care are de executat trei ani închisoare pentru comiterea infracțiunii de înșelăciune; **Ungur Teodor** (49 ani) din **Cociuba Mare** și **Ungur Florin Sandu** (21 ani) din **Tinca**, (ambele localități din jud. Bihor), în sarcina cărora s-a stabilit că au sustras 30 cruci din aluminiu, din cimitirul **Șicula**, împotriva cărora a fost emis mandat de arestare preventivă pe timp de 30 de zile; **Csoldar Petru** (19 ani) și **Ancateu Cristian Călin** (24 ani), ambii din **Arad**, au de executat câte un an și șase luni închisoare pentru furt calificat din avutul privat; **Jurj Marius** (31 ani) din **Arad**, care are de executat trei ani închisoare pentru furt calificat din avutul privat.

CERCETAȚI ÎN STARE DE LIBERTATE

Sunt cercetați în stare de libertate numiții **Iovuț Dacian Marius** (15 ani), **Creț Gheorghe** (19 ani) și **Ana Rafael Corneliu** (15 ani), care au sustras din locuința numitului **G. P.** cantitatea de 80 kg porumb; **Bocoiu Cristian Viorel** (21 ani) din **Mestecan** (jud. Hunedoara), **Fica Maria** (17 ani) și **Fica Ionica** (14 ani), ambele din jud. Hunedoara, autorii furtului de piese de pe tractorul numitului **M. I.** din comuna **Almaș**.

Este cercetat pentru abandon de familie **Suciu Mircea** (34 ani) din **Moroda**, care timp de cinci luni nu a plătit pensia de întreținere pentru copilul minor.

În perioada 13-18 ianuarie

METEOROLOGII AVERTIZEAZĂ CĂ VREMEA SE VA RĂCI ACCENTUAT

Meteorologii avertizează că, în perioada 13-18 ianuarie a.c., vremea se va răci treptat, fiind posibil ca în depresiuni temperatura să scadă pînă la -18 și chiar -20 de grade Celsius.

Directorul adjunct al Institutului Național de Meteorologie și Hidrologie (INMH), Vladimir Ivanovici, a declarat, miercuri, pentru MEDIAFAX, că, în aceași perioadă, în București temperatura va scădea pînă la -10 grade Celsius.

"Am trimis deja avertizări în teritoriu despre această răcire a vremii. Va fi frig, însă nu anormal de frig, dacă ținem seama că suntem în luna lui Gerar. Va fi însă foarte puțină zăpadă, ceea ce ar putea crea unele probleme în această perioadă de secetă", a adăugat Vladimir Ivanovici. El a reamintit că, în schimb, pe 7 ianuarie, la Oravița a fost stabilit un nou record de căldură pentru această lună, temperatura înregistrată fiind de 22,3 grade Celsius.

Modalitățile de acordare a ajutorului de șomaj vor fi simplificate, iar ajutorul de integrare profesională și alocația de sprijin vor fi eliminate

Modalitățile de acordare a ajutorului de șomaj vor fi simplificate, iar ajutorul de integrare profesională și alocația de sprijin vor fi, cu timpul, eliminate, a declarat, miercuri, pentru MEDIAFAX, Marian Sârbu, ministrul Muncii și Solidarității Sociale.

"Intenționăm să modificăm Legea 1/1991 privind reintegrarea profesională a șomerilor, în sensul renunțării la cele două forme de ajutor (de integrare profesională și alocație de sprijin) care sunt specifice asistenței sociale și nu pieței muncii. Ajutorul de șomaj nu va mai fi diversificat, în funcție de vechime, ci va avea o valoare fixă, care va fi cu cîteva procente mai mare decît nivelul venitului minim garantat", a spus Sârbu.

Ministrul Muncii a mai precizat că, în schimb, durata acordării ajutorului de șomaj va fi stabilită în funcție de vechime și va putea ajunge pînă la un an. La ora actuală, durata de acordare a ajutorului de șomaj este de nouă luni. "Vom avea ca reper trei praguri importante, și anume venitul minim garantat (valoarea cea mai scăzută), salariul minim pe economie (o valoare mai ridicată) și ajutorul de șomaj care va avea o valoare între cele două mai sus-menționate", a explicat Sârbu. Ministrul Muncii a mai spus că, pe viitor, va fi pus un accent deosebit pe măsurile active de combatere a șomajului și în special pe acordarea unor facilități pentru întreprinzătorii mici și mijlocii care angajează șomeri.

"Vrem ca în acest an să dublăm suma care va fi alocată din Fondul de Șomaj pentru măsurile active și dorim ca, pînă la sfîrșitul mandatului, aproximativ 15 la sută din bugetul fondului de șomaj să fie alocat pentru finanțarea măsurilor active", a conchis ministrul Muncii.

ApR discută cu PDSR intrarea în Polul Democrat Social din România

ApR poartă discuții cu PDSR privind intrarea sa în Polul Democrat Social din România, a declarat, miercuri, vicepreședintele ApR Nicolae Popa, precizînd că a primit un semnal pozitiv din partea PDSR.

Potrivit lui Popa, ApR dorește să intre în Polul Democrat Social ca partid de sine stătător, cu structuri proprii. El a spus că discuțiile dintre cele două partide vor continua la sfîrșitul lunii ianuarie.

ApR ar putea solicita, în cazul intrării în alianță, unele posturi în direcții ale instituțiilor publice.

Surse din PDSR au precizat că discuțiile cu ApR au fost preliminare și că, în principiu, PDSR nu are nimic împotriva intrării ApR în Polul Democrat Social.

„RĂZBOI" ÎNTRE LUMEA INTERLOPĂ DIN ARAD ȘI CEA DIN ORADEA!

- ***Hoții de mașini de lux au furat un Mitsubishi de la un faimos recuperator arădean***
- ***Răzbunarea a fost promptă: sechestrarea unuia din hoți timp de câteva săptămâni.***

Cu puțin înainte de ziua de Crăciun Poliția din Oradea a intrat în alertă deoarece a aflat de o răpire care putea să declanșeze un război între lumea interlopă din Bihor și cea din Arad. Urmând firul investigațiilor, polițiștii orădeni au ajuns în orașul nostru unde au început cercetările alături de colegii lor arădeni. Astfel au fost identificate trei adrese unde a fost sechestrat **Horia Remus Chiș** - fotbalist la **F.C. Bihor.** Acesta făcea parte din cea mai puternică organizație de hoți de mașini de lux din **Oradea.** Potrivit unor surse care au preferat să rămână anonime trupa de hoți a fost implicată în furtul mai multor mașini de lux din orașul Arad. Ei erau tovarăși buni cu maghiarul **Jozsef Deak** - un profesionist în furturile auto - care a evadat ca în filme din penitenciarul arădean.

Greșeala cea mare a „șuților" orădeni a fost făcută în cursul anului trecut când au furat un superb **Mitsubishi Pajera** din orașul nostru. Automobilul de lux - aparținea fraților **Gabriel** și **Uțu Rohozneanu** care erau binecunoscuți și temuți în lumea interlopă arădeană. Cei doi au fost implicați în mai multe bătăi și scandaluri în localurile și discotecile arădene. **Uțu Rohozneanu** are de trei ani un dosar penal pe rol pentru un scandal în discoteca „VIVA". Cei doi arădeni însoțiți de un orădean s-au întâlnit în data de 22 decembrie la Oradea cu **Horia Remus Chiș** și **Ovidiu Bucșe** pentru recuperarea mașinii furate. Deoarece nu au ajuns la un acord comun, frații **Rohozneanu** împreună cu **Gabi „Dinamită"** (un renumit recuperator din Oradea) l-au luat „cu fulgi cu tot" pe Chiș și l-au dus la **Arad.** Hoțul de mașini a fost sechestrat pe rând în **strada Vântului nr. 3** - în apartamentul lui **Valter Manga** (un amic al celor doi frați), pe strada **Banu Mărăcine** unde cei doi aveau închiriat un apartament din blocul 13 și în Micalaca la blocul 327 la prietena unui apropiat a lui **Uțu Rohozneanu.** Cei care au asigurat transportul „prizonierului" au fost **Sorin Mercea** și **Ilie Lungu** (zis Liuță). Acesta din urmă a fost de altfel și paznicul lui **Horia Remus Chiș** în timpul sechestrării. Poliția din Oradea cercetează îndeaproape acest caz în care au fost implicați capi faimoși ai lumii interlope și acoliții lor.

HORIA REMUS CHIȘ - personaj care a fost sechestrat timp de mai multe săptămâni în Arad.

OLIMPIU BULZAN

SE AȘTEAPTĂ GREVE ÎN ÎNVĂȚĂMÂNT

Biroul executiv al Sindicatului liber din învățământul arădean, luând notă de faptul că drepturile salariale aferente lunii decembrie 2000 nu vor fi achitate la timp și constatând că nu există o dată stabilită pentru plata premierii anuale pentru anul 2000 (drept câștigat prin contractul colectiv de muncă în vigoare), *în numele tuturor membrilor săi de sindicat protestează față de această situație regretabilă și față de acest dezinteres manifestat în legătură cu drepturile legale ale celor care lucrează în învățământ.*

„Atragem atenția că în aceste condiții este iminentă declanșarea unui conflict de drepturi în învățământ, la fel de iminente fiind și grevele spontane la nivelul unităților școlare", ne mai informează liderul formațiunii sindicale, prof. Marius Göndör.

JOI, 11 IANUARIE 2001

TVR 1
7,00 Telematinal
9,00 Jurnal regional
9,40 Practic TV
10,30 TVR Cluj-Napoca
11,10 TVR Iași
11,50 TVR Timișoara
12,30 Recurs la morală - rel.
14,00 Jurnalul de prânz
14,15 CiberFan
14,30 Drepturile omului
15,30 Vorbește-mi! - s.
16,00 Conviețuiri
17,30 Încurcături în familie - s.
18,00 Corect!
18,10 Medicina pentru toți
19,00 Infomania
19,10 Avanpremieră Știri
19,15 Pasiuni - s.
20,00 Jurnal * Meteo
20,40 Sport
20,45 Justițiarii - s.
21,45 Academia de presă
23,00 Reflecții rutiere
23,15 Jurnalul de noapte
(●) **23,30 Martorul tăcut** - s.

TVR 2
7,00 Călătoriile lui Ics - rel.
7,35 S Club 7 la Miami - s.
8,05 Desene animate - rel.
8,35 Toți, împreună
9,25 Veni, video, vici - rel.
9,45 Afaceri la cheie - rel.
10,00 E dreptul tău - rel.
10,25 Pe muchie de cuțit - rel.
11,30 Sudul îndepărtat - f. rel.
13,25 Tribuna partidelor parlamentare
14,00 Desene animate
14,45 Femeia ispititoare - s.
15,30 Veni, video, vici!
15,45 Știri
15,50 Comori reciclate
16,40 Atlas - rel.
17,10 Pasărea de foc - doc.
17,40 Plus 2001
18,30 Telejurnal TVR 2
19,00 Cinci pentru națiune
20,45 S Club 7 la Miami - s.
21,15 Ora adevărului
22,40 Știri
22,45 Știri bancare și bursiere
(●) **22,50 Începe azi** - dramă, Franța, 1999
0,50 TVM. Mesager

PRO TV
7,00 Monștrii - s.
8,00 Sherlock Holmes - s.
8,45 Departe de lumea dezlănțuită - s. ultimul episod
9,30 Chimp TV - s.
10,00 Tânăr și neliniștit - s., rel.
11,00 Chicago Hope - s. rel.
12,00 Tom Show - s.
(●) **12,30 Extralarge I Yo-Yo** - f. rel.
(●) **14,15 Stăpânul apei** - f. rel.
16,00 Tânăr și neliniștit - s.
16,55 Jocuri magice
17,00 Știrile Pro TV
17,40 Sens unic
17,45 Teo
18,45 Pro TV te ascultă ce vezi * Vremea
19,00 Știrile Pro TV
(●) **20,00 Liniștea ucigașă** - thriller, SUA, 1993
21,55 Știrile Pro TV
(●) **22,00 Iarba dracului** - dramă, SUA, 1987
23,45 Știrile Pro TV
0,00 Zero
1,00 Pro Tv te ascultă ce vezi
1,05 Seinfeld - s.
1,30 Chicago Hope - s.
2,00 Doug și Carrie - s.
2,30 Chestiunea zilei (retrospectiva 2000)
(●) **3,45 Un polițist și jumătate** - comedie polițistă, SUA, 1993

TV ACASĂ
7,00 Știrile de Acasă - rel.
7,40 Acasă la bunica - rel.
7,50 Căsuța poveștilor - rel.
8,00 Miracolul iubirii - s. rel.
9,00 Dragoste și putere - s. rel.
9,25 Fiorella - s. rel.
10,30 Luisa Fernanda - s. rel.
11,20 Iubire fără limite - s. rel.
12,15 Dragoste nebună - s. rel.
13,05 Ia-mă acasă - rel.
13,40 Cinemateca de Acasă: Stația de Autobuz - f. rel.
15,30 Înger sălbatic - s.
16,20 Desene animate
16,30 Miracolul iubirii - s.
17,25 Acasă la români
17,30 Dragoste și putere - s.
17,55 Știrea zilei
18,00 Fiorella - s.
18,50 Acasă la bunica
19,00 Iubire fără limite - s.
19,55 Desene animate
20,00 Știrile de Acasă
20,40 Dragoste nebună - s.
21,30 Luisa Fernanda - s.
22,30 Al doilea front - f., SUA/Anglia, 1985
0,10 Dragoste și putere - s. rel.
0,45 Știrile de Acasă - rel.
1,20 Acasă la români - rel.

ANTENA 1
7,00 Observator
8,00 'Neața
11,00 Chiriașe pe alese - comedie, SUA, 1963
13,00 Știrile amiezii
13,15 Dragostea învinge - s.
14,00 Departe de Moscova - comedie, SUA, 1984
16,00 Zile din viața noastră - s.
16,50 Joi TeleEurobingo 2
19,00 Observator
19,50 Din dragoste, cu Mircea Radu
(●) 21,30 Brigada mobilă
22,00 Marius Tucă Show
23,00 Observator
23,30 Noaptea târziu cu Mircea Badea
(●) **0,30 Spirit american** - comedie, SUA, 1986
2,00 Suflete rătăcite - s.
2,45 Dragostea învinge - s.
3,30 Zile din viața noastră - s. rel.

PRIMA TV
7,00 Salvați de clopoțel - s., rel.
8,00 Prima Mix!
13,30 Milagros - s.
14,30 Magazin
15,30 Viper - s.
16,30 Salvați de clopoțel - s.
17,30 Magazin
18,00 Focus
19,00 Real TV
19,30 Impact
20,00 Magazin
21,00 Supraviețuitorul
22,00 Obiectiv
23,00 Focus
23,30 Impact - rel.
0,00 Viper - s. rel.

TELE 7 ABC
7,00 Bună dimineața, România!
10,00 La ordinea zilei - rel.
11,00 Dați vina pe Corina - rel.
12,20 Gura lumii - rel.
12,30 Reporter Tele 7 - rel.
13,00 Ora unu a venit - rel.
13,05 Reporter Tele 7 - continuare - rel.
13,30 Clubul microbiștilor - rel.
14,30 Derrick - s.
16,00 Post Meridian
17,00 Dați vina pe Corina!
18,00 As Show
18,50 Pariul Trio
19,00 Documentar
19,30 La ordinea zilei
21,00 Telejurnal
21,30 Documentar
21,45 Gura lumii
21,55 Pariul Trio
22,00 Telemedicina
23,15 Documentar
1,00 Ora unu a venit - rel.
1,05 Post Meridian - rel.
2,15 Telejurnal - rel.
2,45 Documentar
4,00 Dați vina pe Corina! - rel.
5,00 Telemedicina - rel.

TV ARAD
7,00 Știri TVA - rel.
7,30 Emisiune în limba germană - rel.
8,00 'Neața
11,00 Chiriașe pe alese - comedie, SUA, 1963
13,00 Știrile amiezii
13,15 Dragostea învinge - s.
14,00 Departe de Moscova - comedie, SUA, 1984
16,00 Zile din viața noastră - s.
16,50 Divertisment
18,00 Viața spirituală
18,30 Știri TVA
19,00 Observator
19,50 Din dragoste, cu Mircea Radu
(●) 21,30 Brigada mobilă
22,00 Marius Tucă Show
23,00 Știri TVA - rel.
23,30 Noaptea târziu cu Mircea Badea
În continuare programul este identic cu cel al Antenei 1

TV INTERSAT
8,25 Deschiderea programului
8,30 Cafeaua de dimineață
9,30 Trei destine - s.
10,15 Neon Rider - s.
11,00 Știrile Intersat * Vocea străzii * Reportajul zilei - rel.
12,00 Bestiile - film
13,30 Comorile lumii - rel.
13,45 Obiectiv economic
14,00 Medicul de familie - s.
14,30 Din culisele Grădinii Zoo - s.
15,00 Trei ceasuri rele - film
16,00 Emisiune în limba maghiară
18,00 Avanpremiera știrilor Intersat
18,02 Haideți să ne jucăm - s.
18,15 Știrile Intersat * Vocea străzii * Reportajul zilei
19,00 Trei destine - s.
20,00 Destine
21,00 Eurro Jimenez - s.
22,00 Puls economic
23,30 Știrile Intersat * Vocea străzii * Reportajul zilei - rel.
(■) 0,00 Erotica
5,00 Închiderea programului

HBO
10,00 Droguri de casă - comedie, SUA, 1998
11,45 Sling Blade - dramă, SUA, 1996
14,00 Singur acasă 3 - comedie, SUA, 1998
15,45 Fără limite - dramă, SUA, 1998
17,45 Contra cronometru - thriller, SUA, 1999
20,00 Negociatorul - thriller, SUA, 1998
22,15 Tango & Cash - acțiune, SUA, 1989
0,15 Bine ați venit în Woop Woop - comedie, SUA, 1997
1,45 Drumul fără întoarcere - thriller, SUA, 1998

ATOMIC TV
7,00 Selector
10,25 Reactor
10,30 Atomic Café - rel.
11,00 Atomix
14,00 Interactiv
15,30 Proaspete și fierbinți
15,55 Reactor
16,00 Metropolis
17,00 Selector
19,00 Atomix
21,55 Reactor
22,00 Hai Hui - rel.
22,30 Selector
23,00 Klub Bizzar - rel.
0,00 Insomnia

RADIO ARAD & RADIO CONTACT (99,1 MHZ)
6,00 Lupta cu somnul; 8,00 Bună dimineața, Arad!; 10,00 Tovarășii mei; 12,00 Pulsul zilei; 14,00 Radiomagazin Deutsche Welle; 15,00 Contact FM; 17,00 Muzica generației în loden; 18,00 Radiomagazin Radio France International; 19,00 Bună seara, Arad!; 20,00 Ce și pentru cine?; 21,00 Seară de Seară; 22,00 În arșița iernii; 24,00 Contact FM

RADIO PRO FM (92,1 MHz)
1,00-3,00 TOP 30 AIRPLAY PRO FM (r) cu Cristi Schnebli; **3,00-5,00 MUZICĂ; 5,00-5,30 BULETIN DE ȘTIRI** la fiecare sfert de oră; **5,30-8,00 PRO FM PÂNĂ LA UNU** cu Nono Semen și Laura Călăceanu; **7,00-10,00 PRO FM PÂNĂ LA UNU** cu Cătălin Lăpușcă; **10,00-13,00 PRO FM PÂNĂ LA UNU** cu Mihai Dobrovolschi; **13,00-14,00 13-14 CU ANDREI** cu Andrei Gheorghe; **14,00-17,00 POFTIM PRO FM cu** Cristian Pavel; **17,00-19,00 ARBEMA PREMIUM MUSIC** cu Cătălin Lăpușcă; **19,00-22,00 ACULTĂ-ȚI MUZICA** cu Andi Moisescu; **22,00-23,00 AUTO PRO FM CLUB** cu Dan Vardie; **23,00-1,00 RONDUL DE NOAPTE** cu Răzvan Exarhu

RADIO TIMIȘOARA
6,00 Ceasurile dimineții; 8,00 Muzică populară cu dedicații; 9,00 Cânt din suflet; 9,35 Amintiri, amintiri...; 10,00 De zece ori România; 11,00 Gramafon; 12,00 Miez de zi la polul vest; 13,00 Emisiune în lb. germană; 14,00 Emisiune în lb. maghiară; 15,00 Emisiune în lb. sârbă; 16,00 Radio cocktail; 18,00 Actualitatea radio; 18,10 Un răspuns pentru fiecare; 19,00 Radiojurnal; 19,15 Vârful de lance; 20,05 Călătorie în lumea poveștilor ; 20,15 Școala pământului; 21,00 Curierul de seară. Știri: 6,00, 7,55, 9,00, 11,00, 12,50, 17,00, 20,00, 21,00, 21,55. Radio Jurnal: 7,00; 16,00; 19,00.

RADIO SEBIȘ
6,00 Matinal 21
9,00 Tu alegi!
10,00 Cafeaua de zece
12,00 Secvența 21
14,00 La porțile dorului - muzică populară
15,00 Magazin 21
17,00 Lentila de contact
18,00 La mulți ani! - muzică populară și dedicații
19,00 Expresul de seară
22,00 Club 21
0,00 92,1 Insomnii

FĂRĂ JIGNIRI ȘI FĂRĂ URĂ DE CLASĂ

În **„Retrospectiva anului politic 2000”**, retrospectivă care viza partidele arădene, despre PSDR Arad scriam textual: **„În ceea ce-i privește pe pesederiștii arădeni, aceștia s-au tot împărțit și despărțit, încât aproape că au dispărut în ceață. Drept urmare, nu văd ce pretenții ar putea emite la nivel de județ când se va pune problema unor funcții generate de accederea la putere a PDSR, partid cu care au făcut alianță.”**

Aceste două fraze l-au făcut pe dl. Mircea Tomuș să-și piardă uzul rațiunii și să mă jignească în fel și chip, evident fără argumente. Pentru că dl. Mircea Tomuș îi imită și el pe alții care în loc de demonstrație folosesc injuria și sudalma. Drept urmare, în opinia domnului amintit eu sunt un **„ageamiu”** în politică, am **„orbul găinilor”**, cele două fraze scrise de mine sunt **„infame mașinațiuni”**, eu sunt **„substantiv comun”** și drept urmare îmi scrie numele cu literă mică, odată sunt **„dumneavoastră”**, mai la vale **„tu”**, apoi **„matale”**, după cum îl gâdilă umorile și nervii nestăpâniți. Tot ce scriu eu sunt **„elucubrații”**, **„bat câmpii”** și alte variațiuni pe aceeași temă. Toate acestea scrise cu venin și cu 36 de greșeli de ortografie. Nu am pus la socoteală numele meu scris cu literă mică.

Nu știu ce predă la școală dl. profesor (zice că e profesor) dar să ieși în fața oamenilor cu atâtea greșeli de limbă românească e o mare rușine.

Să vedem ce l-a deranjat pe agramatul Tomuș în cele două fraze. De ce am scris eu că PSDR s-a tot **„împărțit și despărțit”**, doi **„termeni matematici”**, zice d-l Tomuș. Eu nu scriu în termeni matematici, ci în termeni lingvistici. Și mă interesează în primul rând semantica. Ca să fiu mai explicit în cazul de față: PSDR s-a tot **împărțit** în diverse grupuri și grupulețe care s-au luptat între ele și pentru că în orice luptă există și un învingător și un învins, învingătorii au rămas, iar învinșii au plecat. Cu alt termen, s-au **despărțit**. Un creier de pitulice ar pricepe imediat ce-am vrut să spun. Nu și dl. profesor și **„vicepreședinte cu probleme de imagine și comunicare al organizației municipale al (?!) PSDR Arad”**. Mă întreb cum **comunică** cineva care nu pricepe nimic. Sau, mai bine, nu vrea să priceapă.

Să revenim la PSDR Arad. Plecarea dlui Putin și a dlui Prișcă - doi oameni de ținută intelectuală - a văduvit partidul de două personalități care ridicau ștacheta și ținuta politică a partidului în ochii arădenilor. Partidul a fost respectat și în presa locală pentru că organizația PSDR era poate cea mai bună din țară. Atât prin membrii ei, dar mai ales prin activitatea acestora. În ultimul an, PSDR-ul arădean a trecut prin multe frământări și problema principală a partidului a fost supraviețuirea. Despre activitate politică, înafară de intrigi mărunte, nici nu se poate vorbi. În campania electorală (mai ales în toamnă) PSDR a fost pe nicăieri. Știu și eu foarte bine că PSDR a intrat în Polul Democrației Sociale, dar să nu confundăm treaba făcută în cadrul acestui pol de **pedeseriști** și treaba făcută de **pesederiști.** 99% din meritul câștigării alegerilor revine PDSR. Am lăsat un procent și pentru pesederiști ca să nu reduc la zero aportul lor în câștigarea alegerilor. Precizez că PUR nu intră în această discuție, fiindcă nu e cazul. Procentele sunt raportate doar la PDSR și PSDR. Dacă prof. Mircea Tomuș se îmbată cu apă rece (și nu numai!) și vrea să scoată PSDR-ul drept mare partid e treaba lui. O țară întreagă știe că PSDR, ca să intre în Parlament, mereu s-a asociat ba cu CDR, ba cu PD și acum cu PDSR. În toate sondajele de opinie PSDR greu depășea 1%. Cine e ageamiu? Eu sau dl. M.Tomuș? Toți ziariștii din România știu că PSDR a avut în mână un singur atu: prezența în Internaționala Socialistă. În rest, PSDR nu a contat în jocurile politicii românești. Dacă toți ziariștii sunt „ageamii”, atunci sunt și eu **„ageamiu”**. Dacă toți ziariștii scriu **„elucubrații”** atunci și eu scriu **„elucubrații”**.

Și ca să discutăm și mai la concret și mai local aș face precizarea că din rândurile PSDR cel remarcat este... Florin Remețan, fost președinte al Partidului Socialist arădean. Și nicidecum un pesederist. Să mai amintesc că fuziunea PSDR cu PS a adus, cel puțin în plan local, un suflu nou, iar acesta se datorește socialiștilor, drept dovadă Florin Remețan a fost ales președinte al PSDR Arad, și nu un membru din fostul PSDR și tot F. Remețan este nominalizat (și are șanse să fie numit), pentru funcția de subprefect al Aradului.

Aș mai preciza că dl. prof. M. Tomuș a revenit recent în PSDR când a simțit miros de ciolan venit dinspre PDSR. Îi las pe cititori să aprecieze dacă eu am scris acum și aici **„elucubrații”** și dacă sunt **„ageamiu”** în politică.

Ce este hilar în dreptul la replică al dlui Tomuș, dincolo de sărăcia totală de idei, este recomandarea pe care mi-o face: să-i citesc articolul **„Social-democrația arădeană în acțiune”** pe care l-a scris el și pe care articol nu l-am publicat în ziarul **„Adevărul”**. Am înțeles că dacă aș citi acel articol m-aș pune și eu la punct cu politica. Sărmane Tomuș!

Și ce este grav în „gândirea politică” a lui Tomuș? El crede că PSDR-ul reprezintă social-democrația românească. Ce PDSR, ce PD? Astea sunt mizilicuri pe lângă PSDR. Dlui Tomuș îi recomand fabula **„Boul și broasca“**, ca să-și înțeleagă propria dimensiune, cât și pe cea a partidului din care face parte.

Sunt încântat de faptul că ziarul nostru publică dreptul la replică chiar dacă este atacat un redactor al ziarului. Și mă gândesc că nu voi fi singurul care beneficiază de asemenea drepturi la replică, ce-i drept suburbane, dar se cheamă că s-a făcut un pas în relația cu cititorii. Așa că nu-mi rămâne decât să salut inițiativa și să aștept cu interes și alte drepturi la replică.

Dacă aceste schimburi de idei ar fi și civilizate și scrise fără ură de clasă, cum procedează necunoscătorul de limbă românească și de politică Mircea Tomuș, ar fi foarte bine.

I. IERCAN

FLORIN REMEȚAN ARE CONTRACANDIDAȚI

Înainte de a pleca spre București, unde va fi audiat pentru a ocupa funcția de subprefect, dl. Florin Remețan ne-a declarat că Alexandru Athanasiu, președintele PSDR, s-a răzgândit și i-a dat avizul favorabil pentru a ocupa funcția de subprefect la Arad.

Din câte am aflat noi, dl. Ovidiu Nilă se află la București pentru a obține aceași funcție, folosind conflictul cu președintele CJA, Caius Parpală, ca pe un „bilet de intrare” la comisia prezidată de Octav Cozmîncă.

Există și posibilitatea ca, în cazul în care Florin Remețan nu va fi desemnat subprefect, postul să îi revină doamnei Lia Ardelean, președinta PUR Arad.

F. GHENDER

Criticându-l dur pe Avram Crăciun

CREȚ NICOARĂ A SALUTAT DESEMNAREA NOULUI PREFECT AL ARADULUI

Deputatul **Creț Nicoară,** președintele PRM Arad, deși se află în opoziție, a ținut să-și exprime satisfacția în legătură cu desemnarea lui **Gheorghe Pele** în funcția de prefect al Aradului. **Creț Nicoară** ne-a declarat că apreciază alegerea făcută, mai ales pentru că ea survine, citâm: **„după lupte intestine rușinoase în cadrul partidului de guvernământ, iar prin numirea lui Gheorghe Pele, care este un manager cu experiență, spre deosebire de Avram Crăciun, care a fost o pată neagră pentru acest județ, lucrurile se vor îndrepta”.**

Rugat să detalieze de ce a fost dl. Avram Crăciun „o pată neagră” și de ce alegerea prefectului a degenerat în **„lupte intestine rușinoase“**, Creț Nicoară a declarat: **„Deși au fost inițial nominalizați trei candidați pentru funcția de prefect, Crăciun s-a anunțat ca și candidat, cu scopul de a-l elimina pe Gheorghe Pele. Acest om a dezbinat un partid, un județ, prietenii, colegii și familia... Nu mai are nimic, nici măcar omenie!**

Președintele PRM Arad speră că, dacă Gheorghe Pele rămâne același om conciliant, deschis și prietenos pe care îl știe, va colabora foarte bine cu Prefectura județului Arad în interesul arădenilor.

F. GHENDER

Politica în viața satului

„SPERĂM, SĂ VEDEM...“

IOAN CREȚA, 44 ani, mecanic agricol, Gurahonț.

– Ați fost la alegeri?

– Am fost.

– Cu cine ați votat?

– Cu PDSR și Ion Iliescu.

– De ce cu ei?

– Vreau o viață mai bună.

– Și credeți că vă vor aduce o viață mai bună?

– Eu așa sper.

– Pe ce vă bazați?

– Pe politica pe care au spus-o în campanie.

– Au mai fost și înainte pedeseriștii la putere.

– Eu sper că au învățat ceva și de când au fost la putere și de când au fost în opoziție.

– Vor reuși să scape țara de sărăcie?

– Sperăm, să vedem. Mă bazez pe promisiunile pe care le-au făcut.

– Promisiunile nu rezolvă sărăcia.

– Sper cu integrarea.

– Până la integrare trebuie să ne descurcăm în țară.

– Să punem baza pe agricultură, să se reducă costurile în agricultură, să se rezolve măcar 30-40% din lucrările agricole.

– Sperați c-o fi mai bine în țară?

– Sperăm, cum să nu? Bine ar fi să fie bine, dar depinde de cum lucrează guvernul anul ăsta.

– Ce ar trebui să facă guvernul?

– Să pună bază pe agricultură în primul rând. De aici pleacă toate necazurile. Dacă se scumpește pâinea, uleiul, ce facem? Să reducă motorina.

I. IERCAN

PDSR ȘI PNL VOR ÎNCEPE ASTĂZI DISCUȚIILE PE TEMA MODIFICĂRII CONSTITUȚIEI

Prim-vicepreședintele PNL, Valeriu Stoica, a declarat, ieri, într-o conferință de presă, că partidul său va începe o serie de întîlniri cu PDSR, pentru a discuta modificările care vor fi aduse Constituției.

Valeriu Stoica a afirmat că prima întîlnire va avea loc joi și că această serie de discuții va trebui finalizată cu semnarea unui acord politic între cele două formațiuni.

Stoica a spus că prima etapă ar trebui să fie constituirea unei Comisii parlamentare pentru revizuirea Constituției, care să ia în discuție toate modificările propuse. El a dat ca termen limită pentru încheierea acestui acord data de 1 februarie.

CONGRESUL LIBERALILOR VA ADOPTA ȘI O STRATEGIE PENTRU CA PNL SĂ DEVINĂ O ALTERNATIVĂ LA ACTUALA GUVERNARE

Prim-vicepreședintele PNL, Valeriu Stoica, a declarat, miercuri, într-o conferință de presă, că, în afara alegerii unui nou președinte, miza apropiatului Congres al PNL este transformarea partidului într-o alternativă la actuala guvernare, în următorii patru ani și a lansat o invitație pentru înscrierea în PNL a tuturor persoanelor care au o opțiune politică de centru-dreapta.

Stoica a spus că este foarte important ca, pînă în 2009, toate forțele de centru-dreapta să se integreze în PNL. El a adăugat că o alternativă la actuala putere nu va mai putea fi o nouă coaliție de dreapta și că persoanele care cred că vor reuși să refacă o nouă forță de centru-dreapta în afara Parlamentului "își fac iluzii".

Stoica a afirmat că delegații la Congresul din 3-4 februarie vor trebui să adopte și o strategie a partidului pentru atingerea acestui obiectiv.

Referindu-se la alegerea viitorului președinte al partidului, Stoica a spus că, potrivit Statutului partidului, candidaturile se depun chiar în ziua Congresului și că ar fi bucuros dacă ar mai apărea și alți contracandidați, pentru că, în acest fel, ar fi ales cel mai bun. Valeriu Stoica este, pînă în prezent, singurul candidat la președinția PNL.

PE „COASTA DE AZUR”

(Urmare din pagina 1)

De subvenționarea energiei ca-n '94-95 nici nu mai poate fi vorba că sare FMI-ul în sus și nici măcar nu ne mai dă bună ziua. Așa că singura soluție ar fi să se umble pe la costuri. „Petrom”, care deține circa 50% din piața carburanților se jură la rândul său că nu va umbla la prețul carburanților auto. Recentele majorări se înscriu în procentul de 5% cu care stațiile PECO au dreptul să ajusteze prețul de referință. Simțind că acum e momentul, brutarii și măcelarii vor și ei TVA redus. Producătorii de lapte asemenea. Iar Guvernul ce să zică? Doar în programul său a prevăzut deja reducerea cu până la 9% a taxei la pâine, lapte, energie electrică, gaze naturale, lemn de foc, cărbuni pentru populație, medicamente pentru uz uman din producție internă, compensate de la buget. Dar pâinea cu puțin TVA nu va fi mai ieftină decât cea de acum. Pentru că brutarii plătesc TVA și la făină și la grâu și din desfacerea pâinii la vechile prețuri vor acumula datorii. Pe deasupra, o parte a grâului e importat și diferența de curs valutar înghite și ea din profit. Nici laptele nu se va ieftini, dar cel puțin nici nu se va scumpi.

Măcelarii care deja și-au scumpit produsele susțin că nu mai fac față. Deși carnea nu este inclusă între produsele ce vor avea TVA diminuat, ei amenință cu o nouă scumpire dacă nu capătă aceeași reducere și în plus scutiri la materia primă importată. Și cum aceasta deține o pondere de 80%, vor și scutiri la taxe vamale. Dacă reducerea TVA nu va însemna nici reduceri de prețuri și nici măcar menținerea lor la același nivel pe o perioadă prea lungă, ea va avea ca efect sigur diminuarea veniturilor bugetului. Ori acest lucru, cabinetul Năstase nu și-l poate permite. Numai că stoparea evaziunii fiscale, a returnărilor ilegale de TVA, a contrabandei e mai dificil de făcut. Și așa riscă optimistul, după ce trece prin experiențele vieții, să ajungă pesimist. În fond, Coasta de Azur, unde-i cald și-s bani are o capacitate limitată de cuprindere.

După 10 ani de așteptări

ARĂDENII AU TOMOGRAF ȘI APARATE DE RADIODIAGNOSTIC ULTRAMODERNE

● Investiția totală - una dintre cele mai mari din ultimii ani - se ridică la peste 1.400.000 de dolari americani ● Medicii apreciază că prin aceste achiziții, arădenii au (mai) avansat cu 60 de ani ● Costul unei investigații este de cel puțin un milion de lei

După cel puțin 10 ani de promisiuni, arădenii vor putea beneficia, în curând, de serviciile unui tomograf computerizat spiral. Recent, Ministerul Sănătății și-a adus aminte și de Arad, dotând clinica de radiologie a Spitalului Județean cu un tomograf în valoare de circa 400.000 de dolari și cu încă trei aparate de radiodiagnostic digitale ultramoderne, cotate la peste un milion de dolari.

Tarifele percepute sunt stabilite de Casa de Asigurări Sociale de Sănătate (CASS) și diferă în funcție de natura examenului.

Ele variază, atât la tomograf cât și la aparatele de radiodiagnostic, între 1.000.000 și 1.400.000 de lei.

Până în prezent, la clinica de radiologie n-a fost montat decât un aparat de radiodiagnostic, pentru celelalte - inclusiv pentru tomograf - așteptându-se sosirea unei echipe de specialiști din București, în jurul datei de 15 ianuarie a. c.

Foto: ȘTEFAN MATYAS

Profesorul universitar doctor Gheorghe Ciobanu, șeful clinicii de radiologie din cadrul Spitalului Județean Arad, ne-a declarat că tomograful servește la identificarea și diagnosticarea într-o serie de afecțiuni, în special ale sistemului nervos, sistemului osos cât și ale organelor interne și explorări ale sistemului circulator (artere și vene). Tomograful este racordat la un sistem de monitorizare, procesare și transmitere a imaginilor atât în secții cât și în alte clinici.

Examenele de tomografie și explorările radiodiagnostice se vor face gratuit pentru bolnavii internați și contra-cost în ambulatoriu.

Dr. Ciobanu ne-a mai mărturisit că pregătirea spațiilor unde vor funcționa aceste aparate a fost o activitate extrem de greoaie din cauza lipsei fondurilor necesare.

Dacă altădată investiții majore erau realizate și cu ajutorul sponsorilor, de această dată firmele arădene au întârziat să apară.

Dr. Ciobanu ne-a mai spus că prin folosirea tomografului și a aparatelor de radiodiagnostic, arădenii și Spitalul Județean au (mai) avansat, în timp, cu cel puțin 60 de ani!

COSMIN TRIF

La universitățile arădene

SE APROPIE „FEBRA" EXAMENELOR...

Au început pregătirile în vederea susținerii sesiunii de iarnă la facultățile arădene. Studenții Universității de Vest „Vasile Goldiș", de la zi, intră în pregătiri pe 11 ianuarie a.c. în timp ce tinerii de la fără frecvență au început deja cursurile de pregătire. Sesiunea de iarnă începe, atât la **zi** cât și la **f.f.**, pe data de 29 ianuarie și se va termina pe 24 februarie a.c.

Tinerii studenți de la Universitatea **„Aurel Vlaicu"** se află actualmente într-o perioadă de două săptămâni de activitate didactică când se susțin colocviile (între 8-19 ianuarie a.c.). Perioada de sesiune la facultățile de Teologie, Științe Economice și Inginerie va începe pe 22 ianuarie a.c. și se va termina pe 18 februarie a.c. După sesiune urmează o vacanță de iarnă de o săptămână (19-25 februarie a.c.) cu excepția Facultății de Teologie care intră în vacanță abia în săptămâna 7-22 aprilie a.c.

S. GHILEA

ÎN ARAD SE FURĂ NU ȚIȚEI, CI CABLURI TELEFONICE!

Interviu cu dl. colonel VIOREL HAHAIANU, șeful Inspectoratului Județean de Poliție Arad

(Urmare din pagina 1)

– Pe ce vă bazați când spuneți aceasta?

– Pe mai multe lucruri, dar în special pe bilanțul pe care îl am în față și care arată fără dubii că arădenii - și când zic aceasta mă refer la toți locuitorii județului - au a se teme tot mai puțin de anumite infracțiuni datorită profesionalismului și abnegației lucrătorilor noștri. Dar să dau citire câtorva cifre și comparații.

– Vă ascultăm.

– Cu voia dv. aș începe cu un indicator - poate cel mai însemnat - care definește munca polițistului, și anume rata criminalității, rată care dacă în 1999 ne situa pe un nu prea onorabil loc nouă pe țară, acum Aradul ocupă la acest capitol locul 21. O poziție, firește, care nu ne mulțumește - în fond, cine s-ar declara mulțumit de existența criminalității fie ea cât de redusă! - dar care arată progresele în plan preventiv, dar și operativ făcute de lucrătorii noștri, de Inspectoratul de Poliție în ansamblul său. Aș ține să subliniez primul aspect, respectiv intensa și laborioasa activitate de prevenție desfășurată de noi, pentru că știți cum se spune - lucru perfect adevărat - este mult mai ușor și mai puțin costisitor să previi decât să remediezi ceva.

– Mai concret, v-aș ruga.

– Mai concret, muncă de prevenire a însemnat și înseamnă pentru noi intensificarea acțiunilor și controalelor în locurile și zonele cunoscute ca având un grad criminogen ridicat, paralel cu întărirea dispozitivelor de ordine publică din timpul nopții, perioadă în care infractorii acționează cu predilecție. Evident, că toate acestea nu se puteau realiza fără o colaborare strânsă cu Jandarmeria, cu Gardienii Publici și în aceeași măsură cu Parchetul, atât cu cel de pe lângă Judecătorie, cât și cu cel de pe lângă Tribunalul Județean Arad. Un alt capitol foarte important al activității noastre vizează infracțiunile economico-financiare, infracțiuni mult mai subtile și mai greu de detectat.

– Așa, de curiozitate, câte fapte de acest fel ați descoperit în anul care a trecut și ce pondere ocupă ele în totalul infracțiunilor comise în județ?

– Din totalul de 7.534 de infracțiuni înregistrate în cursul lui 2000, 2.740 sunt de natură economică. Deci, cam mai mult de un sfert.

– Care ar fi aceste infracțiuni, mai pe înțelesul tuturor...

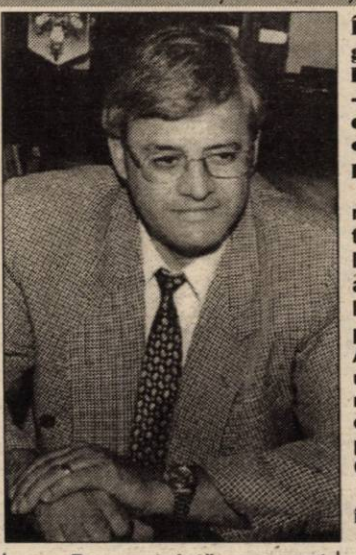

– Pe scurt, iată care sunt acestea: gestiunea frauduloasă, unde, cu 71 de infracțiuni descoperite, ocupăm locul 9 pe țară. Urmează înșelăciunile în dauna societăților comerciale, capitol la care Aradul se situează pe locul 27. Continuăm cu delapidările - locul 19 - (cu 101 fapte), delapidări care nu au atins valori mari datorită descoperirii lor în fașă.

– Un moment, vă rog. Chiar acum se comentează la radio furturile de țiței din județul Ilfov, prin străpungerea conductelor de distribuție. La noi, după câte știu, nu avem asemenea cazuri.

– Nu avem pentru că nu există... obiectul muncii, ca să spun așa, hoții de la noi preferând furturile de cablu telefonic, ultima faptă de acest fel soldându-se cu sustragerea a 500 kg de cablu telefonic. Poliția a acționat însă imediat, descoperind autorii faptei, la fel acționându-se și în celelalte cazuri, așa că pe viitor sperăm să limităm la minimum asemenea pagube.

– Ca niciodată, noul ministru de Interne s-a implicat foarte dur în rezolvarea furturilor de combustibil din județul Ilfov, și nu numai.

– Într-adevăr, dl. Ioan Rus, ministrul de Interne, pare un om foarte hotărât și ferm, ceea ce este de bun augur pentru activitatea noastră viitoare.

– Să dea Cel de Sus să rămână așa și să nu fie doar precum în zicala cu mătura nouă... În fine. Suntem un județ de graniță, deci cu unele probleme specifice între care și - sau mai ales - contrabanda e la ea acasă. Aradul cum se prezintă din acest punct de vedere?

– Eu zic că binișor, județul nostru fiind al 5-lea pe țară în topul infracțiunilor de acest gen. Detaliind însă și mai mult această problemă, observăm că la capitolul nerespectarea dispozițiilor de import-export, Aradul ocupă un nedorit loc unu, ceea ce va sta mult mai mult în atenția noastră în anul care a început, acțiune la care participă, deopotrivă Vama ca și Garda Financiară.

– Ce se introduce ilegal în țară? Tot cafea și țigări?

– În principal, cam acestea.

– Se mai fură mașini în Arad?

– Se mai fură, din păcate, anul trecut numărul acestora ridicându-se la circa 60. De reținut că Poliția a reușit să recupereze cele mai multe mașini furate.

– Din câte am aflat, mai sunt, totuși, vreo 200 de autoturisme furate despre care nu se știe nimic...

– Așa este, furturile acestea acumulându-se de-a lungul anilor.

– Că tot vorbim de mașini, mai este raționalizată benzina pentru mașinile Poliției?

– Din vara trecută, nu mai este.

– La ultima discuție ați provocat mari „valuri" afirmând că în unele școli de prestigiu din Arad se consumă droguri. Care mai este situația acum?

– Spre bucuria noastră, situația s-a schimbat radical și aceasta datorită cooperării dintre Poliție și conducerile școlilor, astăzi consumul de droguri în școli fiind eradicat aproape total.

– Domnule inspector-șef, vă mulțumim pentru interesantele lucruri aflate.

Ne scriu cititorii

ÎN CIZME ȘI LA TREABĂ!

Cititorii noștri nu sunt nepăsători față de starea jalnică a străzilor din municipiu. Pentru exemplificare, dl. Teodor Pătrăuță, care în prezent locuiește pe strada Dreptății din Micălaca, ne-a trimis o scrisoare în care face o „radiografie a străzii Renașterii".

Spicuim din scrisoarea expediată pe adresa noastră:

„În anul 2000, pe strada Renașterii s-a introdus canalizarea. În prezent, de la curba unde tramvaiul intră între blocuri și până la Mureș, strada este de necirculat. Pământul care trebuia tasat pe șanțul în care s-a introdus conducta s-a lăsat în unele locuri chiar și cu o jumătate de metru, iar pământul nedislocat s-a răspândit pe carosabil, făcând din această stradă cu denumirea frumoasă de «Renașterii» una a «Plângerii»".

La „P. S." dl. Pătrăuță recomandă edililor să ia cizmele de gumă în picioare și să vadă la fața locului cum stau lucrurile. „Că din birou, mai greu pot să-și dea seama cum arată străzile din cartiere."

Așadar, în cizme și la treabă, domnilor edili.

„Vreau să lucrez!"

„V-am scris această scrisoare pentru a afla adevărul despre mine!" ne mărturisește dl. Tiberiu ZIH din Grădiște, strada Ardealului nr. 1, un concitadin de-al nostru, bolnav, care trăiește cu spaima că în orice moment poate ajunge să fie dat afară din casă pentru neachitarea cheltuielilor, dacă nu își găsește ceva de lucru. Strigătul lui de disperare răzbate clar din rândurile de urmează.

„Sunt bolnav cu inima, cu nervii și am probleme de vedere. Totuși, tare aș vrea să lucrez și eu măcar ca muncitor necalificat. De doi ani umblu pentru a-mi găsi un loc de muncă, dar degeaba. Am încercat la CFR, la Salubritate, la Oficiul județean de Turism, pe la unele școli. Nu m-a luat nimeni.

Trebuie să lucrez! Nu am cu ce să-mi plătesc chiria, apa, curentul, gunoiul. Am început să-mi vând mobila din casă și celelalte lucruri ca să pot trăi."

Deși oficial nu se recunoaște, numărul celor fără loc de muncă aflați în jurul vârstei de 45-50 de ani este foarte mare, iar situația în care au ajuns acești oameni este una disperată. Asta pentru că firmele refuză să-i mai angajeze pe motiv de... vârstă.

În ceea ce-l privește pe dl. Tiberiu ZIH și pe alții asemenea dumnealui, le sugerăm să se adreseze Agenției județene pentru ocuparea forței de muncă (str. Gheorghe Lazăr 20). Această instituție monitorizează locurile de muncă vacante și îl poate îndruma „măcar spre o slujbă de muncitor necalificat", după cum ne scrie și dl. ZIH.

NICOLAE OPREAN

REPARAȚII LA CĂMINUL CULTURAL DIN COVĂSÂNȚ

Recent, la Căminul Cultural din localitatea Covăsânț s-au făcut câteva reparații, acestea constând în zugrăvirea exterioară a clădirii și înlocuirea geamurilor sparte.

Întreaga lucrare de reparație a fost evaluată la suma de 52 de milioane de lei. Costul reparațiilor a fost achitat de către primărie din bugetul local.

„Lucrările au fost executate de către firma S.C. Contip SRL și sunt garantate pentru 5 ani" - ne-a declarat dl. **Traian Balint**, viceprimarul localității Covăsânț.

N. BODRAN

86 de adopții internaționale – anul trecut, în Arad

CÂND ÎNFIAZĂ UN COPIL, STRĂINII NU SE UITĂ LA CULOAREA PIELII

119 copii din județul Arad (cu 20 mai mulți decât în '99) s-au aflat, anul trecut, pe listele Comitetului Român de Adopție (CRA). Ei se numesc **copii adoptabili,** ceea ce înseamnă fie că au avut consimțământul adopției din partea părinților, fie că au fost declarați abandonați prin sentință judecătorească. Doar 110 dintre ei au avut norocul să fie înfiați. În general, sunt copii mici, cu vârste de până la șase ani.

Doar 14 dintre ei și-au găsit un cămin „românesc". Aceasta pentru că familiile autohtone sunt destul de pretențioase în alegerea copiilor. Care sunt cerințele lor? Copilul să fie **„cel mai frumos, cel mai deștept și cel mai sănătos".** Sunt excluși din start micuții ce aparțin etniei rromilor – destul de mulți pe listele CRA. În aceste condiții, numărul scăzut al adopțiilor naționale este explicabil. Se mai adaugă însă și anumite prejudecăți care îi fac pe oameni să manifeste reticență față de procesul adopției. Potențialilor părinți le este teamă că zestrea ereditară a copilului ar putea să nu corespundă dorințelor lor sau că nu-și vor putea manifesta în mod autentic afecțiunea față de copilul adoptat („Nu-l pot iubi dacă nu e al meu"). Ei se gândesc, de asemenea, cu groază la momentul în care copilul va pune primele întrebări legate de originea sa, de momentul nașterii și al primelor luni de viață („Cum e mai bine, să-l mințim sau să-i spunem adevărul?"). Cea mai frustrantă, cea mai traumatizantă trăire a părinților pare a fi, însă, determinată de posibila dorință a copilului ajuns la o anumită vârstă, de a-și cunoaște părinții biologici.

Dacă noi, românii, mai avem încă de... muncit pentru a depăși astfel de stări, străinii stau ceva mai bine. Drept dovadă, numărul ridicat al adopțiilor internaționale de anul trecut. 86 de familii, în principal din SUA, Franța și Irlanda, au înfiat copii din centrele de plasament arădene. Marea majoritate a acestor copii sunt țigani. Dar pe străini nu pare să-i deranjeze prea mult acest lucru. Înafară de culoarea pielii, ei nu prea văd altă diferență. Nu-i interesează faptele adulților ce aparțin etniei rromilor. Nu pun mare preț nici pe problemele lor legate de sănătate. Ei sunt convinși că totul se poate rezolva, că odată ce copilul va fi „al lor", îl vor putea educa și forma după propriile principii. În fond, copiii nu au nici o vină că părinții lor biologici aparțin unei etnii sau alteia.

Copiii mici au cele mai mari șanse de a-și găsi o familie adoptivă

Adopțiile internaționale se realizează prin intermediul unor fundații acreditate de CRA, cu largul concurs al Direcției Județene pentru Protecția Drepturilor Copilului. Copiii români pot fi înfiați doar de familii din țările cu care România are încheiate convenții internaționale în privința adopției.

Atât pentru români, cât și pentru străini, adopția este un proces destul de greoi care durează, în medie, opt-nouă luni. Ea începe prin depunerea unei cereri la Direcția Generală pentru Protecția Drepturilor Copilului (DGPDC) Arad. Urmează evaluarea familiei și, apoi, atestarea ei în cadrul Comisiei pentru protecția copilului. Moment în care familia este declarată oficial aptă pentru a înfia. Ulterior, familiei i se prezintă un copil adoptabil, care urmează a fi vizitat, timp de două-trei săptămâni, la centrul de plasament. Dacă familia dorește copilul, are loc încredințarea în vederea adopției. Factor decizional în această fază este Comisia. Conform legii, procedura durează minimum trei luni, timp în care echipa care lucrează cu familia face vizite bilunare, prin care se urmăresc: evoluția copilului, relația familie-copil și integrarea copilului în familie. Dacă totul decurge normal, se intră pentru a treia oară în Comisie și se eliberează avizul favorabil, ceea ce înseamnă că adopția se poate încheia. Dosarul pentru adopție se trimite la CRA, care va elibera o decizie. Urmează ca dosarul să fie preluat de avocatul familiei care se ocupă în Tribunal de procesul adopției. Se eliberează sentința și, în baza ei, noul certificat de naștere. Conform legii, se vor face vizite post-adopție pe o perioadă de doi ani. În cazul adopțiilor internaționale, aceste vizite sunt făcute de reprezentanții fundațiilor ce au intermediat adopția. O dată la șase luni, în țară ajung rapoarte în care este prezentată evoluția copilului înfiat.

DIANA DUȚU

Drept amintire

DUPĂ DIVORȚ I-A SECHESTRAT... CARTEA DE MUNCĂ!

Din localitatea Berechiu, comuna Apateu ne-a scris Aurel Vale, care ne-a rugat să-l sprijinim să-și recupereze cartea de muncă de la ... fosta soție. „M-am angajat în anul 1974 la Intreprinderea de Vagoane Arad, în meseria de sudor, cu contract de muncă pe perioadă nedeterminată, în baza căruia mi s-a întocmit cartea de muncă. După divorțul meu de fosta soție, aceasta a pus sechestru pe mai toate documentele mele personale, mai puțin buletinul de identitate și certificatul de naștere. Printre aceste acte mi-a reținut și cartea de muncă în care este trecută toată activitatea mea până la data divorțului, inclusiv perioada de șomaj. Menționez că am apelat la Poliția din localitatea Apateu pentru a mă ajuta să-mi recuperez documentele, dar mi-au spus că nu este de competența lor asemenea acțiuni", relatează în scrisoarea sa cititorul nostru din Berechiu.

În conformitate cu articolul 581 din codul de procedură civilă, vă puteți adresa instanței competente, Judecătoriei Ineu, cu o cerere de „ORDONANȚĂ PREȘEDINȚIALĂ", prin care să solicitați obligarea pârâtei, în speță fosta soție, să vă restituie bunurile proprii, printre care și cartea de muncă, rămase la ea după divorț. Conform legii și a practicii judiciare, pârâta va fi citată în maxim cinci zile de la depunerea cererii, iar punerea în executare a ordonanței trebuie să se facă cu cea mai mare rapiditate. În acest scop, instanța poate hotărî ca executarea să se facă fără somație sau fără trecerea vreunui termen.

FLORIN TRUȚ

Peste două luni

PACIENȚII DE LA JUDEȚEAN SE POT RUGA ÎN BISERICĂ

Peste aproximativ două luni de zile, credincioșii internați la Spitalul Județean se vor putea ruga la biserica din curtea instituției.

Construirea sfântului lăcaș a început în primele luni ale anului trecut. „În acest moment, mai avem de acoperit cu șindrilă, de capitonat interiorul, să instalăm ușile și ferestrele și să introducem căldura" - ne-a spus Pavel Vesa, preotul spitalului. Un alt lucru important ce trebuie făcut este restaurarea picturii, veche din a doua jumătate a secolului al XVIII-lea. E a aparținut bisericii de lemn din Groșeni, care a fost strămutată în parcul din fața Spitalului Județean.

Până la finalizarea lucrărilor, părintele Vesa va ține (ca și până acum) slujbele religioase într-o încăpere de la etajul șase al spitalului.

D. DUȚU

La Spitalul Județean se mănâncă mizerabil

DOAR UNU LA SUTĂ DIN BUGETUL SPITALULUI – ALOCAT PENTRU HRANA BOLNAVILOR!

E lucru arhicunoscut, condițiile din spital sunt jalnice. Paturi ruginite, lenjerie învechită, mâncare proastă, aparatură depășită, penurie de medicamente și, peste toate, comportamentul... discutabil al cadrelor medicale. Am ales să ne oprim, în rândurile ce urmează, la hrana pe care o primesc zilnic bolnavii spitalizați.

Sărăcia alimentației bolnavilor spitalizați se datorează, în principal, lipsei banilor. **„Alocațiile de hrană sunt foarte mici în comparație cu prețurile și cu ceea ce ar trebui să administrăm unui bolnav. Ne descurcăm foarte greu. Au fost zile când nu am putut să dăm carne"** – adaugă Sabina Brâncoveanu.

Cândva, se punea mai mult preț pe mâncarea pacienților spitalizați

Nivelul alocațiilor de hrană nu a mai fost modificat din 7 februarie anul trecut. Cei mai „norocoși" sunt bolnavii de SIDA cărora, pentru trei mese pe zi, li s-au acordat 33.480 de lei. Hrana zilnică a TBC-iștilor spitalizați costă 28.080 de lei, a bolnavilor arși – 21.000 de lei și a altor bolnavi – 16.300 de lei. În cazul în care bolnavii nu sunt mulțumiți de ceea ce li se oferă din acești bani, ei au posibilitatea de a solicita îmbunătățirea mesei, dar cu suportarea cheltuielilor suplimentare. Până acum însă, nu au fost astfel de situații. Dar asta nu pentru că oferta culinară a spitalului a fost extraordinară, ci pentru că bolnavilor li s-a adus mâncare de-acasă.

„În primele 11 luni ale anului 2000, aproximativ 1% din bugetul spitalului a mers pe alimente" – ne informează **Marinela Buzdugan,** contabil șef al unității. De ce atât de puțin? Simplu: pentru că majoritatea banilor s-au dus pe salariile personalului medical, iar restul – în ordine – pe medicamente, materiale sanitare și regii. De menționat că prioritățile sunt stabilite de conducerea spitalului.

Cu trei rectificări bugetare și un management specific, Spitalul Județean a reușit să cumuleze, până la finele anului trecut, datorii de peste 16 miliarde de lei. Doar 739 de milioane din acești bani sunt pentru alimente. Datoria cea mai veche (26 de milioane) datează din iulie 2000. Furnizorii de produse alimentare sunt, însă, înțelegători. Probabil în virtutea ideii că **„nu se știe când ajung și ei la spital".**

Dar lucrurile se pot îmbunătăți altfel. Cel puțin așa dorea precedentul guvern care, la sfârșitul mandatului său, a adoptat o hotărâre privind majorarea cu aproximativ 50% a nivelului alocațiilor de hrană pentru persoanele internate în unități sanitare publice. La Arad, nimeni nu îndrăznește să fie prea optimist. **„Hotărârea intră în vigoare doar după publicarea în Monitorul Oficial. Poate fi chiar la jumătatea anului. Cum consideră actualii guvernanți... Dacă ar intra în vigoare noile tarife, ne-ar fi mai ușor un pic. Ne-am apropia puțin de realitate"** – conchide Sabina Brâncoveanu.

DIANA D.

ROMMAT CONSTRUCTII
Comercializare materiale de construcții
angajează
DIRECTOR
- Studii superioare
- Carnet conducere
- Cunoștințe PC
- Experiență în domeniu

CV-uri se depun la adresa: str. V. Moga nr. 65 - 67
Informații la tel.: 057-276333, 212782

Ministerul Apărării Naționale prin U.M. 01499 Ineu

Organizează licitație publică deschisă cu strigare în vederea vânzării de mijloace fixe.

Licitația va avea loc în ziua de 25.01.2001, ora 8,00, la sediul Unității Militare 01499 Ineu. În caz de neadjudecare a bunurilor, licitația se va repeta în zilele de 15.02.2001, ora 8,00 și 8.03.2001, ora 8,00.

Caietele cu sarcini pot fi cumpărate de la sediul U. M. organizatoare, începând cu 14.01.2001. Produsele pot fi văzute la sediul U.M. deținătoare începând cu data de 15.01.2001, de luni până vineri, între orele 9,00 și 10,00.

Informații la telefon 057-511612, int. 105.

(Ag. Ineu 5336118)

DUPĂ CE A PIERDUT ÎN „CAZUL BOTIȘ", UTA CONTRAATACĂ

Către, Federația Română de Fotbal

Domnule președinte,

F.C. „UTA" ARAD, cu sediul în Arad, Calea Aurel Vlaicu nr. 36, Jud. Arad, membru afiliat, reprezentată prin dl. LUPAȘ MARIN - Președinte, vă înaintează prezenta:

PROPUNERE

I. De modificare:

1. A Statutului Federației Române de Fotbal art. 20 lit. „h", în sensul scoaterii din competența Comitetului Executiv a dreptului de a anula hotărârile comisiilor și de a lua decizii noi la ultima instanță de apel (recurs).

2. A Regulamentului privind statutul și transferul jucătorilor de fotbal art. 85/3, 115, în sensul desființării Comitetului Executiv ca instanță ultimă de recurs.

3. A Regulamentului disciplinar art. 140-142.

II. Instanța de recurs nou înființată să poată rejudeca, la sesizarea președintelui F.R.F., cauzele judecate în recurs de Comitetul Executiv, cu încălcarea esențială a legii și regulamentelor.

Ca ultimă instanță de recurs propunem înființarea „Tribunalului Fotbalului", compus din 5-9 persoane de specialitate fotbalistică, juridică și economică, recunoscute prin competența profesională, integritate morală și total independente de grupări fotbalistice, cluburi, departamente.

MOTIVE

I. 1. Comitetul Executiv în actuala structură nu asigură reprezentarea echitabilă a cluburilor și asociațiilor sportive. Astfel, cluburile din Divizia „A" au 5 reprezentanți (18 echipe), în timp ce cluburile din divizia „B" și „C" (în total ..... echipe) au 3 reprezentanți. Mai mult, asociațiile județene de fotbal (42x1) au doar 2 reprezentanți.

2. Deși litigiile supuse recursului au un pronunțat caracter de specialitate juridică și economică, în actuala structură pregătirea de specialitate nu figurează drept condiție de a face parte din Comitetul Executiv.

S-a ajuns ca oameni fără pregătire să interpreteze contracte în valoare de sute de mii de dolari și să dispună de soarta unor jucători și cluburi, ceea ce este inacceptabil.

3. Deciziile actuale ale Comitetului Executiv ca instanță de recurs sunt multe netemeinice și nelegale, pronunțate ca urmare a traficului de influență printre membrii Comitetului, pe baza interesului personal al membrilor. Practic, prin darea în competența Comitetului Executiv a soluționării ca ultimă instanță de recurs a tuturor litigiilor, s-a legiferat acea „cooperativă" despre care se vorbește prea mult pentru a putea fi desființată.

4. Decizia instanței de recurs trebuie să fie expresia adevărului, ea trebuie să se bazeze pe statutele și regulamentele în vigoare corect interpretate și pe o apreciere obiectivă a probelor cauzei.

Numai astfel se va putea crea un climat de ordine, disciplină și echitate în fotbal, indiferent de eșalonul în care activează părțile în cauză.

5. Realitatea a dovedit că multe soluții pronunțate în recurs de Comitetul Executiv sunt partizane, favorizează anumite grupări, încurajează falsul, evaziunea fiscală și incorectitudinea în relațiile dintre cluburi și asociații sportive.

Trebuie să recunoaștem că există o corupție îngrijorătoare în fotbal și eradicarea ei trebuie să înceapă cu un cadru legislativ care să nu permită abaterea de la regulamente și de la etica sportivă.

6. La ora actuală, Comitetul Executiv, prin deciziile sale, reprezintă o cale legalizată de servicii reciproce între cluburi. Astfel, după ce dl. Jean Pădureanu, în ședința din 12.12.2000 a Comitetului Executiv a pledat public în numele U.F.C. RAPID, peste câteva zile negociază transferul a 3 jucători de la U.F.C. RAPID la Gloria Bistrița. Mai poate fi vorba despre imparțialitate, respect pentru adevăr, de justiție?

7. Instanța de recurs trebuie să facă un act de justiție, legea fiind una pentru toți. Comitetul executiv, conform statutului, reprezintă F.R.F. în intervalele dintre Adunările Generale, astfel că orice decizie a acestuia contrară legii, regulamentelor și statutelor compromite chiar F.R.F., afectează credibilitatea acesteia pe plan intern și internațional.

8. Dacă reorganizarea Comisiei Centrale a Arbitrilor pe baze independente a fost o primă necesitate, înființarea unui Tribunal al Fotbalului, competent, profesionist și obiectiv este a doua necesitate urgentă.

9. În nici o țară cu fotbal avansat din Europa, Comitetul Executiv nu are o componentă ca la noi și, mai mult, nu are competența de instanță supremă de judecată.

Astfel fiind, statutul F.R.F. și regulamentele elaborate pe baza lui nu mai corespund etapei de dezvoltare a fotbalului și se constituie într-un obstacol al dezvoltării.

II. Există numeroase hotărâri pronunțate în recurs de către Comitetul Executiv, care apar discutabile ca temeinicie și legalitate. În orice legislație, inclusiv sportivă, când este vorba de o încălcare esențială a legii și regulamentelor, trebuie să existe o cale extraordinară de atac contra hotărârilor definitive și irevocabile.

F. C. UTA ARAD

*** Titlul materialului aparține, în exclusivitate, ziarului nostru.**

F. C. TELECOM S-A REUNIT FĂRĂ ANTRENORUL PRINCIPAL

Ieri dimineață, pentru fotbaliștii echipei F. C. Telecom a sunat goarna. Vacanța s-a terminat, iar Volocaru et comp. trec la treabă. În această săptămână se vor efectua vizitele medicale, iar luni va avea loc primul antrenament. Numai bine, deoarece o gripă rebelă îl ține la pat pe antrenorul principal, Gheorghe Borugă. Așa că - în această perioadă, de cinci zile - „telefoniștii" vor fi supervizați de „secunzii" Vidac și Grad.

De la reunire a lipsit un singur fotbalist, portarul Vlădoi, care va reveni deacasă, de la Rm. Vâlcea, de-abia săptămâna viitoare, până atunci el fiind învoit. Noutăți, nu sunt!

După o pregătire în Arad, de reacomodare la efort, cei de la F. C. Telecom vor pleca, pe data de 29 ianuarie, la Vața, pentru pregătire centralizată. Acolo se va sta 12 zile, până pe 10 februarie, când tot lotul se va întoarce acasă, cu escală la Șiria, pentru un meci cu „Șiriana", în cadrul „Memorialului N. Dumitrescu".

LEO SFÂRA

Polo ASTRA PREGĂTEȘTE UN FINAL ÎN FORȚĂ

Aflată în reconstrucție, echipa de polo Astra Arad a disputat un campionat discret, pe care - totuși - dorește să-l încheie în forță, mai ales că majoritatea adversarilor ce urmează a fi întâlniți sunt de bătut. Sportul Studențesc și Lotul Național de juniori '83 au o clasare inferioară arădenilor și par a fi cele mai slabe formații din Superliga Națională de Polo. Singurul dezavantaj al băieților lui Constantin Brânzei îl constituie faptul că ambele „duble" se joacă în Capitală, unde arbitrii și publicul își pot aduce contribuția la succesele echipelor bucureștene. Și totuși, dacă meciurile cu Sportul (ambele pe 19 ianuarie) reprezintă adevărata provocare pentru „astrali", în „duelurile" cu lotul național '83 din data de 29 ianuarie nu ar trebui să se pună problema învingătorului, arădenii pornind favoriți certi.

Din păcate, la București va lipsi Rareș Giugiulan confruntat cu examene la Facultatea de Stomatologie și, după toate probabilitățile, Nagy Csaba, încă nerefăcut după o accidentare mai veche la picior. În schimb, revenirea la echipă a „veteranilor" legariu și Lanevschi, care în aceste zile se antrenează cot la cot cu restul lotului, poate aduce acel plus de experiență ce i-a lipsit atât de mult Astrei pe tot parcursul campionatului. Pe 23 ianuarie, la Arad vine Steaua, prilej pentru Toma et comp. de a se despărți sub cele mai bune auspicii de spectatorii arădeni până sezonul următor. Obiectivul Astrei a rămas clasarea pe unul din locurile 5-6, care i-ar da dreptul să evolueze la turneele programate după încheierea campionatului și la care vor participa cele mai bune șase echipe din Superligă.

Din primăvară însă, la redeschiderea bazei de la „Pădurice", cuplul Brânzei - Capotescu va avea sub comandă un lot lărgit de poloiști pe care îl vor pregăti pentru un parcurs mai bun în Superliga Națională de Polo.

CĂLIN MNERIE

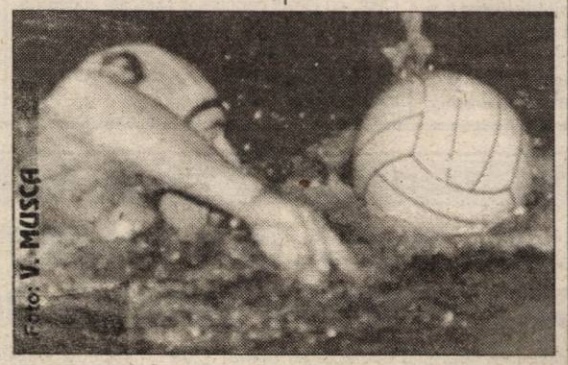

Foto: V. MUSCA

Attila Brosovsky va evolua din nou alături de legariu și Lanevschi în încercarea de a salva onoarea Astrei.

Distribuitor Autorizat dialog

TIMIȘOARA
Piața Victoriei 2; Tel.: 056-293836
Str. Științei 4 (lângă piața Aurora); Tel.: 056-218553
Centrul comercial TERRA, standul K8; Tel.: 056-214597/163
Str. Eugeniu de Savoya 12; Tel.: 056-199662
ARAD: Bd. Revoluției nr. 35; Tel.: 057-270890
Piața Spitalului, Bl. 1C; Tel.: 057-252001

SEVERIN: Str. Tudor Vladimirescu nr. 41; Tel.: 052-324040
DEVA: Bd. Decebal, Bl. 15; Tel.: 054-233633
REȘIȚA: Str. Libertății, Bl. A2; Tel.: 055-224734
RM VÂLCEA: Str. Calea lui Traian, Bl. Anton Pann, parter; Tel.: 050-735370
ORADEA: Str. Dimitrie Cantemir nr. 8, Bl. A4, parter; Tel.: 059-134624
SIBIU: Str. Tribunei nr. 2 (în spatele magazinului Steilmann); Tel.: 069-230170

Always keep in touch
Goldstern GSM

Goldstern GSM
Concurența nu avem
Telefoane** cu
Prețuri*** începând de la
235.000 lei *
pentru abonamentul
Dialog Inedit - 4$*
* Taxa TVA inclusă
** În limita stocului disponibil
*** Firma își rezervă dreptul de a modifica prețurile fără preaviz

MUTU ȘI PETRESCU - PE PICIOR DE PLECARE

Bursa știrilor

▼ După ce a fost foarte aproape de a semna un contract pentru „lanterna roșie" din prima divizie franceză, Toulouse, atacantul lui Dinamo, Florin Răducioiu va apăra în următoarele șase luni culorile unei alte echipe din Hexagon, A.S. Monaco. La 30 de ani, Răducioiu nu s-a putut impune în atacul „câinilor roșii", transferul în Franța putând însemna ultima șansă de a-și demonstra valoarea incontestabilă. ▼ Patronul Rapidului, George Copos și-a deschis larg punga pentru ca gruparea de sub Podul Grant să revină acolo unde îi este locul, în elita fotbalului românesc. Cel mai „afectat" de investițiile lui Copos este clubul gălățean, Oțelul, care e pe cale să-i piardă pe Mozacu, Viorel Ion și sârbul Bukvic, aflați în tratative avansate pentru eventuale transferuri la Rapid. În ograda lui Mircea Rednic ar mai putea poposi și Ionuț Lupu, ce nu prea s-a acomodat la echipa sudcoreeană Samsung Blue Wigs și este dispus să se întoarcă în patrie. ▼ Rezultatele dezastruoase înregistrate de echipele italiene, Lazio și A.S. Parma au dus la debarcarea antrenorilor Sven Goran Eriksson de la clubul roman și Alberto Malesani de la cel parmegian. În locul lor au fost numiți doi tehnicieni cu vechi state în Il Calcio, Dino Zoff și respectiv Ariggo Sacchi care sunt chemați să scoată la liman două formații care la începutul sezonului porneau mari favorite la cucerirea mult râvnitului „la scudetto". ▼ Noua stea a fotbalului românesc, Adrian Mutu ar putea părăsi Verona, unde prinde tot mai rar un post de titular. Formațiile interesate de serviciile internaționalului român sunt Brescia, Reggina și formația pregătită de Mircea Lucescu, Galatasaray Istanbul. ▼ Un alt fotbalist român care nu mai este dorit la echipa de club este Dan Petrescu. Managerul lui Bradford, Jim Jefferies nu mai este dispus să-i achite românului salariul milionar stabilit la începutul sezonului, în condițiile în care echipa se află la retrogradare și a fost eliminată de curând și din Cupa Angliei.

CĂLIN MNERIE

Allianz Tiriac Asigurări S.A.
SUCURSALA ARAD

ORAR zilnic 08 - 18 sâmbătă 09 - 13

ASIGURARE DE RĂSPUNDERE CIVILĂ - AUTO OBLIGATORIE

ARAD	str. **I.C. Brătianu nr. 5A** (fosta **30 Decembrie**) Tel.: 255.278; 254.683
LIPOVA	str. **Mureşului nr. 1**; Tel.: 563.058
SEBIŞ	str. **Victoriei nr. 7D**; Tel.: 422.068
CHIŞINEU-CRIŞ	str. **T. Vladimirescu nr. 10**; Tel.: 095/511.486
SÂNTANA	str. **Muncii nr. 95**; Tel.: 462.035

COSTEA GHEORGHE
- NOTAR PUBLIC -

Anunţă DESCHIDEREA NOULUI BIROU NOTARIAL ÎN ARAD

B-dul Revoluţiei nr. 76, ap. 2 (vis-a-vis de Primărie).

ORAR: Luni - Vineri 8,00-15,00
Telefon 254.249

(5914351)

SOCIETATE COMERCIALĂ
angajează
SECRETARĂ

Cerinţe:
- studii medii (avantaj studii superioare)
- cunoştinţe operare calculator
- o limbă străină (de preferat engleza)

Interviurile vor avea loc joi, 11 ianuarie, începând cu orele 17.00 la sediul din str. Coşbuc nr. 13
Informaţii: tel. 095-315895

CASA DE ASIGURĂRI DE SĂNĂTATE A JUDEŢULUI ARAD
PUBLICAŢIE DE VÂNZARE BUNURI MOBILE

Anul **2001** luna **Ianuarie** ziua **30**

În temeiul art. 55 din Ordonanţa Guvernului nr. 11/1996 privind executarea creanţelor bugetare, aprobată prin Legea nr. 108/1996, cu modificările şi completările ulterioare, se face cunoscut prin prezenta că în ziua de **30** luna **Ianuarie**, anul **2001**, ora **10**, în localitatea **ARAD**, str. **Mărăşeşti** nr. **12-14** la sediul debitorului **S.C MINERVA INDUSTRIES** se vor vinde prin licitaţie următoarele bunuri mobile:

Denumirea bunului mobil		Preţul de la care se porneşte licitaţia (nu include TVA)
1. Maşină de frezat	**1 buc**	**27.000.000 lei**

INFORMAŢII la telefon: 057/212551

S.C. CARIN AGRAR S.R.L.
societate cu profil agricol, cu sediul în Iratoşu, Drumul Variaşului, km 14, jud. Arad

ANGAJEAZĂ INGINER AGRONOM

CONDIŢIE IMPORTANTĂ:
cunoaşterea limbii germane.

INFORMATII: 094.512.806
SAU 095.311.965.

(5914353)

DIRECŢIA DE SĂNĂTATE PUBLICĂ
a judeţului Arad
organizează în data de 25.01.2001 ora 9,00

concurs pentru ocuparea postului vacant de **ANALIST**
la Compartimentul de Statistică şi Informatică

Condiţii de participare: absolvenţi ai învăţământului superior cu diplomă de licenţă în specialitate, minim 3 ani vechime în activitatea de informatică.

Înscrieri şi informaţii suplimentare se pot obţine la Serviciul Resurse Umane al Direcţiei de Sănătate Publică, telefon 23.64.84. (1834170)

CASA DE ASIGURĂRI DE SĂNĂTATE A JUDEŢULUI ARAD
PUBLICAŢIE DE VÂNZARE BUNURI MOBILE

Anul **2001** luna **Ianuarie** ziua **30**

În temeiul art. 55 din Ordonanţa Guvernului nr. 11/1996 privind executarea creanţelor bugetare, aprobată prin Legea nr. 108/1996, cu modificările şi completările ulterioare, se face cunoscut prin prezenta că în ziua de **30** luna **Ianuarie**, anul **2001**, ora **10**, în localitatea **ARAD**, str. **Mărăşeşti** nr. **12-14** la sediul debitorului **S.C MINERVA 3 D S.R.L.** se vor vinde prin licitaţie următoarele bunuri mobile:

Denumirea bunului mobil		Preţul de la care se porneşte licitaţia (nu include TVA)
1. Ferăsătrău panglică vertical	**1 buc**	**22.500.000 lei**

INFORMAŢII la telefon: 057/212551

INEXT
Primul Internet Service Provider din Arad
SERVICII INTERNET
- Acces dial-up la 56 Kbps
- Acces ISDN 64/128 Kbps
- Linii inchiriate 33,6 Kbps-2 Mbps
- Acces radio la 1,6 Mbps

Acces INEXT89 la tel. 89.12.34 (preturi 250; 750; 1000 lei/minut)

INFORM@TII: http://www.inext.ro e-mail: office@inext.ro Tel/Fax: 057.28.53.53 Bd. Decebal, nr. 2-4, Arad

(1834164)

A LARGE PORTUGUESE WOVEN SHIRT MANUFACTURER IS LOOKING TO FILL THE FOLLOWING POSITION AT ITS NEW FACTORY IN ARAD:

APPAREL PRODUCTION MANAGER

HAVING COMPLETED A MAJOR INVESTMENT IN A NEW FACILITY IN ARAD, WE ARE LOOKING FOR THE RIGHT INIVIDUAL TO MANAGE THIS BUSINESS. WE ARE OFFERING A COMPETITIVE SALARY AND COMPENSATION PACKAGE FOR THIS UNIQUE, EXCITING AND CHALLENGING POSITION.

THE QUALIFIED CANDIDATE SHOULD MEET THE FOLLOWING MINIMUM REQUIREMENTS:
- 2 to 3 YEARS IN A MANAGEMENT POSITION
- 3 to 5 YEARS IN GARMENT PRODUCTION
- UNIVERSITY DEGREE IN APPAREL MAKING
- COMPUTER LITERACY
- FLUENCY IN ENGLISH
- EXPERIENCE WITH PRODUCTIVITY AND TECHNICAL SOFTWARE FOR APPAREL MAKING WOULD BE A PLUS.

INTERESTED CANDIDATES SHOULD SEND THEIR C-V WITH A COVER LETTER BY FAX TO 01-310-2515 (BUCHAREST).

Oferta Sărbătorilor continuă si în noul an !

NOKIA 5110

cu numai

25$*

Oferta CONNEX valabilă în perioada 1-31 ianuarie: 50% reducere la abonament timp de 2 luni (primele 2 luni de abonament) pentru abonamentele cu minute incluse.

Magazinul ELECTRONICA (lângă BANC POST)
Tel: 092-976.769, 093-350.225, 057-212.794

dialu G.S.M

dealer autorizat CONNEX

ANIVERSĂRI

18 garoafe roșii pentru **ALEXANDRA CUC,** un călduros „LA MULȚI ANI!" din partea bunicii din PECICA. (4434728)

Cu ocazia majoratului **ALEXANDREI CUC** din Arad, bunicii din Sântana îi dăruiesc 18 trandafiri roșii și „LA MULȚI ANI!" (4434729)

Acum, când împlinește 40 ani, lui **SÎRBU GHERASIM IOAN,** cele mai calde urări de sănătate, LA MULȚI ANI, numai bucurii îi urează soția Ani, împreună cu fiul Daniel. (626)

VÂNZĂRI APARTAMENTE O CAMERĂ

Vând garsonieră str. Bușteni. Telefon 057 - 272870. (269)

Vând apartament RECONS o cameră, bucătărie, satelit, telefon, gaz, apă, contorizată. Telefon 277086. (324)

Vând apartament o cameră, decomandat, cu balcon, frumos amenajat, suprafață 64 mp, ultracentral, str. Davila. Telefon 213113; 095.524.859. (471)

Vând apartament o cameră, 44 mp, ultracentral, îmbunătățit, et. II, 22.000 DM. Telefon 092 294 842. (256)

Vând apartament o cameră, decomandat, UTA, 9.800 DM. Telefon 247429. (647)

Vând garsonieră cf. I, Vlaicu, preț 8.500 DM sau închiriez pe un an de zile, plata anticipat. Telefon 267159 sau 093 905 252. (643)

Vând urgent garsonieră mobilată, cf. III, 4.000 DM, negociabil. Telefon 240883. (644)

VÂNZĂRI APARTAMENTE DOUĂ CAMERE

Ocazie! cu 53.800 DM poți locui ultracentral, într-un apartament de 110 mp, mobilat și utilat modern. Telefon 094.568.878; 094.773.748. (351)

Vând apartament 2 camere, etaj IV, Maiakovski ne(mobilat) + închiriez spațiu central 500 mp. Telefon 280791; 231052. (172)

Vând apartament 2 camere, etaj III, Vlaicu. Telefon 259589; 262616. (212)

Vând apartament 2 camere, decomandat, balcon închis și garaj, Micălaca, bl. 104. Telefon 092 872 490 sau 092 497 711. (431)

Vând apartament bloc 2 camere, central. Telefon 267453. (463)

Vând apartament 2 camere, confort I, zona Podgoria, 17.000 DM. Telefon 213113. (471)

Vând apartament 2 camere, decomandat, et. I, Micălaca 300, în față, 20.000 DM. Telefon 213113. (471)

Vând apartament 2 camere, **confort I, Calea Romanilor, blocurile turn. Telefon 213113.** (471)

Vând 2 camere Intim, îmbunătățit total, 12.000 DM. Telefon 253364. (332)

Vând 2 camere, Micălaca, **12.600 DM, cf. I. Telefon 270856. (332)**

Vând apartament 2 camere, îmbunătățit, în Vladimirescu, central. Telefon 514195. (423)

Vând apartament 2 camere, cf. I, decomandat, bloc nou, complet mobilat, et. VII, garaj, zona Piața Spitalului, 34.000 DM. Telefon 286767, 092 667 589. (587)

VÂNZĂRI APARTAMENTE TREI CAMERE

Vând apartament 3 camere, ultracentral, recondiționat la cheie. Telefon 057-289537. (72)

Vând apartament 3 camere, Samantha urcător, Piața Sporturilor, negociabil. Telefon 213113; 095.524.859. (471)

Vând urgent apartament 3 camere, Vlaicu. Telefon 095 909 522. (231)

Vând apartament 3 camere, confort I, decomandat, et. III, Vlaicu Z-uri, 23.000 DM. Telefon 213113. (471)

Vând 3 camere, zona 300, îmbunătățit, garaj, 24.000 DM. Telefon 253364. (332)

Vând apartament 3 camere, central, confort I, 26.500 DM negociabil. Telefon 221165, luni, miercuri orele 16-19; joi, sâmbătă și duminică orele 8-19. (519)

Vând apartamemt 3 camere, central, parter, bun privatizare. Telefon 213394. (539)

Vând apartament 3 camere decomandate, 95 mp, două balcoane închise, bloc contorizat, Aradul Nou, 16.500 DM. Telefon 288346. (549)

Vând apartament 3 camere, Podgoria, et. IV/IV. Telefon 222457.

Vând apartament 3 camere, et. 8/8, 115 mp, 3 balcoane, Vlaicu, blocurile noi, 17.600 DM. Telefon 279718, 094 542 931. (614)

Vând apartament central, 3 camere, et. I, preț informativ 35.000 DM. Telefon 094 775 108, 213326. (619)

Vând apartament 3 camere, Aleea Muncii bl. B, sc. A, ap. 7, mobilat. Telefon 220014. (632)

VÂNZĂRI APARTAMENTE PATRU CAMERE

Ocazie! Vând apartament 4 camere, ultracentral, toate facilitățile. Telefon 250857.

Vând un apartament 4 camere și unul 2 camere, ultracentral. Telefon 255752 sau 221467. (402)

VÂNZĂRI CASE

Vând vilă nouă la cheie, str. Eminescu, nr. 71, 225.000 DM. Telefon 094.183-917; 253708. (138)

Vând casă central (subsol - parter - mansardă), excelent privatizare, preț 56.000 DM. Telefon 250890. (16)

Vând casă cu grădină mare, în Ghioroc. Telefon 461578. (605)

Vând casă str. Principală, nr. 451, Horia, jud. Arad. (186)

Vând casă bună în Firiteaz (15 km de la Arad) + 2.880 mp grădină, cu 6.000 DM sau schimb cu autoturism (Diesel), accept și alte variante. Telefon 093 438 784. (629)

Vând casă mare în Pecica, situată la șoseaua internațională. Telefon 057 - 468124; 095. 512.937. (93)

Vând casă nouă din cărămidă, în Nădlac, zonă centrală, str. Victoriei, nr. 12. Telefon 254526, 259299; 095.521.224. (302)

Vând urgent casă 3 camere, zona Biserica Sârbească, 16.000 DM negociabil până la vânzare. **Telefon 277027. (371)**

Vând sălaș lângă Balastiera Ceala, cu 2 grajduri noi, curent trifazic. Telefon 277027. (371)

Vând, schimb - variante, casă locuibilă, cu bar în funcțiune, în Pecica. Telefon 095.886.169. **(5914208)**

Vând 2 case în curte, grădină mare, pivniță, vie, în comuna Răpsig. Telefon 214278. (510)

Vând casă în Fântânele, nr. 398, 3 camere, hol, bucătărie, apă, gaz, beci, cotețe. Informații telefon 094.479.365. (537)

Vând vilă, toate condițiile, în str. A. Șaguna nr. 54, 140.000 DM sau închiriez cu 500 DM/ lună. Telefon 254724. (340)

Vând casă în Grădiște, str. Mierlei, 3 camere, dependințe, curte interioară, grădină, suprafața totală 725 mp, gaz și apă în interior, canalizare stradală, preț 40.000 DM. Telefon 220552. (346)

Vând (sau schimb cu apartament 2 camere + diferența) casă în Sânicolaul Mic, toate utilitățile. Telefon 288447. (589)

Vând casă cu grădină, Grădiște, preț negociabil. Telefon 276129. (565)

Vând casă 3 camere, hol, șpait, anexe, gaz, apă, garaj, str. Livezilor nr. 55, Poltura. Informații telefon 248627. (462)

Vând casă, str. Bagdazar nr. 22, Aradul Nou, preț informativ 30.000 DM. (445)

Ofer spre vânzare casă la Cruceni cu teren agricol, suprafața mare, preț 20.000 dolari, negociabil. Telefon 251406. (240)

Vând casă compusă din 2 corpuri, toate utilitățile, zonă liniștită, str. Stan Dragu nr. 12, preț 79.000 DM, negociabil. Telefon 251406. (240)

Vând casă 6 camere, nouă, intrare în curte, str. A. Șaguna nr. 31. Telefon 094 821 314. (601)

Vând convenabil CASĂ + APARTAMENT CENTRAL (emigrare). Telefon 211562. (639)

VÂNZĂRI SPAȚII

Vând gheretă amenajată bar, toate dotările zona UTA. Telefon 096.304.558; 249419. (217)

Vând gheretă Piața Miorița, aer condiționat, apă, canalizare, curent, intrări față spate. Telefon 094.669.443. (378)

Vând ghereta „Loredana" lângă Dispeceratul de tramvaie, cu toate dotările necesare. Telefon 246843; 095.636.282. (88)

Vând (închiriez) SPAȚIU COMERCIAL, 850 mp, toate dotările. Telefon 094 798 000.

VÂNZĂRI TERENURI

Vând la preț bun, teren intravilan, situat la centură, loturi de diferite suprafețe. Telefon 095.524.859; 213113. (471)

Vindem teren în zona Gai, str. Nouă, în suprafață de 6300 mp. Informații telefon 276130, orele 8-14. (494)

Vând 700 mp teren cu anexă, materiale construcție, canalizare, apă, gaz, satelit, telefon, trifazic, în Pârneava. Telefon 093 604 578. (416)

VÂNZĂRI AUTO

Vând urgent BMW 524 TD, 1987, nr. Germania, valabile decembrie 2001, 2.900 DM, negociabil. Telefon 262515. (646)

Vând autoturism OPEL ASTRA, 1992; RENAULT LAGUNA, 1995, înmatriculate persoană fizică, stare perfectă. Telefon 092 237 792. (457)

Vând Dacia Super Nova 0 km, climă, rapsodia sau confort, livrare imediată. Telefon 094. 391.896. (514)

Vând cutie viteză, motor MAN, diferențiar, punte, cardar, stare perfectă funcționare. Telefon 093 438 784. (629)

Vând o combină porumb cu motor Mercedes 124 CP import Franța. Telefon 092.210.857 sau Șimand nr. 590. (318)

Nu-ți mai fă griji! CAUCIUCURILE de care ai nevoie sunt la mine, ieftine și bune, toate dimensiunile. Telefon 259339; 094.706.321. (120)

Vând Mercedes 200 Diesel, an 1979, persoană fizică, stare excepțională. **Telefon 092 666 699. (76)**

Vând Dacia 1310, 1980, CIV, stare bună, 1.250 DM negociabil; camionetă TV 14 F, CIV, stare bună, 2.500 DM negociabil. Telefon 276488. (288)

Vând ARO camionetă motor Brașov, anul 1990, în stare bună. Telefon 463082. (4434723)

Vând Mercedes 126-300 Diesel, Full Extrase, 9.500 DM. Telefon 095.886.169. (5914208)

Vând urgent și ieftin VW Golf I 1.6 benzină, persoană fizică. Telefon 095.886.169. (5914208)

Vând Transporter cu locuri, an fabricație 1987, TD, cutie 5 trepte, recent adus în țară, stare perfectă, preț convenabil. Telefon 057-466530, 094 982 989. (4433381)

Vând Mazda 323, Diesel, an fabricație 1986, stare impecabilă, recent adusă în țară, preț negociabil. Telefon 057-466530, 094 982 989. (443382)

Vând motoare Diesel: Ducato, J5, Opel, Ford, Peugeot, Citroen, Golf, Lancia PD, Mercedes + cutii viteză și diferite piese de schimb. Telefon 057-466530, 094 982 989. (4433831)

Vând Ford Escort 1,3, 1990, stare foarte bună. Telefon 094 392 557 (427)

Vând autoturism Mercedes 190D. Telefon 094.147.985. (456)

Vând camionetă 3,5 tone, an 1991, stare perfectă. Telefon 221553. (426)

Vând BMW 524 Turbo Diesel, 1988, motor nou, ABS, înmatriculat Germania, 2.900 DM. Telefon 092.245.500. (472)

Vând Opel Kadet impecabil, an 1987, capacitate 1,6 benzină, pe firmă, preț 4.000 DM. Telefon 219441. (529)

Vând Opel Vectra 1,7 TD Intercoller cu multiple opționale, stare excepțională. Telefon 095.523.319. (546)

Vând plug, remorcă RM2, în stare de funcționare. Telefon 095.458.286. (137)

Vând remorcă auto, 5 t, 1.200 DM, negociabil, plug țeavă 3 capuri, 700 DM, negociabil. Informații localitatea Cherelus nr. 72. (53336120)

Vând Fiat Punto, an 1995, 1.100 cmc, recent înmatriculat, dublu airbag, jenți aluminiu, stare excepțională, 8.500 DM. Telefon 250783, 094 923 888. (400)

Vând Opel Astra, 1.400 cmc, an 1993, recent înmatriculat, stare perfectă, 7.000 DM. Telefon 250783, 094 923 888. (400)

Vând Opel Astra 1.400 cmc, an 1994, recent înmatriculat, servo, ABS, central, 8.000 DM. Telefon 250783, 094 923 888. (400)

Vând Dacia Sport, 1984, stare bună funcționare, 1.000 DM, negociabil. Telefon 093 604 578. (416)

Vând Ford Escort 1,6 Diesel, an 86, numere valabile Germania 2 ani, preț 1.850 DM, negociabil. Telefon 094 856 975. (593)

Vând Ford Mondeo Diesel, Full electric, recent adus, 1994. Telefon 094.840.399.

Vând VW Polo '87 1,3 D, persoană fizică; Opel Kadet '88 1,6 D, persoană fizică. Telefon 094.577.808, 411245. (693)

Vând Opel Omega Combi, 2,5 I, 1996, înmatriculat, stare excepțională, preț 18.500 DM, negociabil. Telefon 092 345 002. (583)

Vând VW Golf III TD, an 1994, Combi, 142.000 km, central-alarmă, stare tehnică perfectă. Telefon 092 459 476. (573)

Vând camion SRD, stare bună, cu piese de schimb, **preț 1.800 DM. Telefon 093 767 827. (627)**

Vând Dacia, an 1983, 1.100 DM. Telefon 094 764 623. (625)

Vând BMW 524 T Diesel, stare bună, înmatriculat p.f., consum 7 l %, caroserie rezervă 4.600 **DM, negociabil. Telefon 286266, 094 795 260. (621)**

Vând Opel Rekord, stare de funcționare cu talon și Opel Rekord 2,2, injecție, recent adus din Germania, fabricație 1986. Telefon 095 541 272, 204900, familia Rezban, Beliu 272. (612)

Vând Jeep Opel Frontera Sport, 2,8 TD, an 1996, recent înmatriculat, 21.500 DM. Telefon 094 522 621. (5334828)

Vând Ford Escort Diesel, fabricație 1987, înscris persoană fizică, preț 5.100 DM, negociabil. Telefon 462611- (645)

Vând VW Bus Diesel, 1.600 cmc, an fabricație 83, motor schimbat 91, adus recent în țară, neînmatriculat, 2.600 DM. Telefon 095 902 568. (640)

Vând Ford Sierra 2.000 cmc, benzină, an 1987, stare excelentă, 5.700 DM, negociabil. Telefon 093 777 610. (648)

Vând VW Transporter, an 1986, în stare foarte bună de funcționare, motor 1.600, pe benzină, răcire cu apă, încălzire interioară cu sirocou, cu geamuri laterale, neînmatriculat, preț 1.350 DM, negociabil. Telefon 093 563 053. (591617)

VÂNZĂRI ELECTRO

Vând TV color stereo, 66 cm, teletext, telecomandă, garanție, preț bun. Telefon 211491. (435)

Vând combină frigorifică cu garanție 1 an. Telefon 275277. (512)

Vând mașină de spălat automată, garanție 1 an. Telefon 275277. (512)

Vând CASE MARCAT FISCALE și CÂNTARE ELECTRONICE, omologate. Telefon 282829; 272727. (f. 6053720)

Vând TV color preț avantajos, mașină spălat automată. Telefon 275681. (331)

Vând COMPUTER PENTIUM I, sub prețul pieței, diverse configurații, cu sunet și boxe. Telefon 092.756.666, 280260. (381)

Vând COMPUTER 486 de firmă, impecabil, cu tastatură și mouse. Telefon 280260; 092. 756.666. (381)

Vând TV color stereo cu telecomandă, la prețuri între 950.000 și 3.000.000 lei, oferim garanție. Telefon 259339; 094. 706.321. (120)

Vând mașini de spălat automate cu reduceri de preț (1.800.000-3.000.000 lei), oferim garanție. Telefon 259339; 094. 706.321. (120)

Vând congelatoare, lăzi, frigidere, combine, la prețuri foarte mici (1.500.000-3.000.000 lei), se oferă garanție. Telefon 259339; 094.706.321. (120)

Vând televizoare color, telecomandă, garanție, text. Telefon 219365, 093.380.028. (94)

Vând ASPIRATOARE modele noi, la numai 400.000 - 600.000 lei. Telefon 259339; 094. 706.321. (355)

Vând COMBINE MUZICALE moderne; CD-uri, DECK-uri, stații, boxe; la prețuri foarte mici. Telefon 259339; 094. 706.321. (355)

Vând telefoane celulare: Nokia, Bosch 909, Dual S și Laptop, la prețuri deosebite. Telefon 256000. (91)

Vând mașină spălat automată, garanție. Telefon 266154, 210405. (61)

Vând aparat sifon, aparat îmbuteliat suc și bere. Telefon 161 Șicula, orele 6-8. (5336112)

Vând televizoare color, diagonale 36-70 cm, Philips, Sarp, SEG + telecomenzi, zilnic orele 9-21, str. Cardoș nr. 22A, Piața Sîrbească. (454)

Vând calculatoare, imprimante, garanție 6 luni, prețuri negociabile. Telefon 096.701.305. (460)

Vând frigider, congelator, ladă frig, mașină spălat automată, vitrină frig, garanție 1 an. Telefon 220926. (404)

Vând televizoare color, stereo, teletext, telecomandă, modele noi. Telefon 264004. (534)

Vând mașini spălat automate, televizoare color, garanție, modele noi. Telefon 251392. (533)

Vând calculator 686, 2,1 Gb HDD, 16 MbRAM, placă sunet, boxe, monitor 14", CR ROM, preț 650 DM, negociabil. Telefon 272164. (579)

Vând calculatoare PIII, camere video digitale, aparate foto profi, cass mașină, telefoane celulare. Telefon 092 983 970. (658)

VÂNZĂRI DIVERSE

Vând, în Ineu, o toină varză. Telefon 512410. (5336115)

Vând PLASĂ GARD ZINCATĂ și NEAGRĂ, toate dimensiunile; CUIE; PLASĂ RABITZ; TABLĂ DECAPATĂ 0,4 și 1 mm; TABLĂ ZINCATĂ 0,4, ȚEAVĂ PĂTRATĂ, SÂRMĂ NEAGRĂ și ZINCATĂ, COTURI, BURLANE, str. Vrabiei, nr. 4. Telefon 289997. (32983)

Vând gheretă metalică nouă, 2.800 DM, negociabil și mobilă masivă, 900 DM, negociabil. Telefon 262515. (646)

Vând ROLETE din PLASTIC import, ROLETE LEMN TEI. Telefon 059-478503. (34114)

Vând BOLȚARI, ZGURĂ și BETON, 10 modele BORDURI, etc. Telefon 095.634.885. (33086)

Vând plasă sârmă zincată, Micălaca. Telefon 259892. (43)

Vând termoteka Beretta cu coș și turbo 24 kw, sigilat 900-1.200 DM și convectoare pe gaz. Telefon 094 249 933. (295)

Vând LEMNE FOC esență tare, la domiciliu. Telefon 210771. (182)

NOU! Vând BCA și ȚIGLĂ produse de MACON DEVA la prețuri fără concurență. Telefon 054 - 211807; 094.524.456. Orice cantitate! (f. 1834107)

Vând EUROBOLȚARI termoizolanți cu certificat calitate, 300x250x200, 6.000 lei/buc. 1 mc-420.000 lei. Telefon 281491; 092.381.750. (276)

Vând LEMNE FOC, esență tare, la domiciliu. Eliberez factură. Telefon 277027. (182)

Vând LEMNE FOC TĂIATE, esență tare, orice cantitate. Telefon 276488, Grădiște. (290)

Vând LEMNE FOC la domiciliu. Telefon 214010. (374)

Vând societate comercială, multiple posibilități. Telefon 161 Șicula, orele 6-8. (5336112)

Vând termoteca Nectra Turbo, sigilată, preț 1.150 DM. Telefon 278778, 288135. (408)

Vindem rolete plastic import 250.000 lei/mp și rolete tei 650.000 lei/mp, Oradea. Telefon 059 - 460315; 095.827.725. (506)

Vând lemne foc esență tare, orice cantitate. Telefon 214535. (532)

Vând lemne foc esență tare, orice cantitate. Telefon 245248. (532)

Vând banc centicubat pompe injecție, asistență tehnică TV, remorcă cisternă, mașină găurit cu coloană, generator acetilenă + tuburi oxigen. Telefon 212038; 092.315.686. (555)

Vând apartat de sudură performant schultz-gaz ideal pentru lucrări de tinichigerie auto. Telefon 243424, după ora 17. (68)

Vând masă birou, combine muzicale noi, digitale. Telefon 279582. (34030)

Vând țuică 56 °, calitate garantată. Telefon 094.118.753. **(5914438)**

Vând urgent calendare poster UTA. 75.000 lei. Telefon 270105. (570)

Vând mobilă bucătărie, mese și tabureți, noi. Telefon 240108, 094 841 337. (561)

Vând SRL și unitate alimentație publică. Telefon 092 309 857. (558)

Vând 2 arme vânătoare, calibru 12: un Bock italian și un IJ Clasic, ambele stare foarte bună. Telefon 520388, după ora 20; 095 317 785. (594)

Vând aragaz 2 focuri și cuptor. Telefon 275543. (577)

Vând calorifere fontă, injector pe gaz. Telefon 270297. (572)

Vând termoteci gaz, instant baie, convectoare, ofer un an garanție. Telefon 092 981 636. (636)

Vând abricht în Sântana, str. Eminescu nr. 85. Telefon 463338. (4434731)

(Continuare în pagina 11)

(Urmare din pagina 10)

Vând făină BL 550, 5.900 lei/ kg. Telefon 462342. (4434732, 733)

Vând haine, second hand, 15.000-25.000 lei/ kg. Telefon 092 569 883, 093 479 764. (610)

CUMPĂRĂRI TERENURI, IMOBILIARE

Cumpăr teren, acces stradal 500-1.000 mp, ofer 10 DM/ mp. Telefon 092 826 917. (401)

Cumpăr teren agricol în loturi compacte de minim 30 ha. Telefon 095.524.859, 213113. (471)

Cumpăr apartament 1 cameră sau garsonieră, exclus Alfa-Confecții. Telefon 233589. (503)

CUMPĂRĂRI AUTO

Cumpăr talon Audi 80, anii 79-84. Telefon 092 994 449. (568)

CUMPĂRĂRI ELECTRO

Cumpăr frigidere, congelatoare, lăzi frigorifice, mașini spălat automate defecte, vitrină frig. Telefon 092 851 149. (404)

Cumpăr calculator 486. Telefon 092 897 721. (655)

CUMPĂRĂRI DIVERSE

Cumpăr porci grași și vite, localitatea Arad. Telefon 057/ 287723. (157)

Cumpăr vaci și vițele, cu plata pe loc. Telefon 095.390.375. (103)

Cumpăr viței de la o săptămână la 2 luni. Telefon 463082. (4434724)

Cumpăr tăurași peste 120 kg. Telefon 254832. (209)

Cumpăr deșeuri de fier vechi, aluminiu, cupru, inox, acumulatori, la prețuri avantajoase, în cantități mari. Telefon 093.404.010. (139)

CUMPĂRĂM: PORUMB BOABE și ORZ, plata la ridicare. Telefon 065-443367 sau 163885, între orele 7-15. (f. 1834159)

CUMPĂR PORCI GRAȘI, localitatea Mâsca nr. 307, preț 26.000 lei/ kg. Telefon 057-531497, 094 774 649. (430)

Cumpăr porci și vite pentru sacrificare. Informații telefon 094 867 536. (425)

Cumpăr vaci, porci, cu plata pe loc. Telefon 094 934 547. (446)

Cumpăr acțiuni Feroneria. Sunați la telefon 093 738 867. (443)

Cumpăr grâu panificație cantitate mare. Telefon 092.607.686. (528)

Cumpăr grâu, cantități mari. Telefon 094 764 623. (625)

CERERI ȘI OFERTE DE SERVICII

SC „AGROCOM GROUP" SRL, din BUCUREȘTI, str. General Florescu nr. 1, sector 3, cod poștal 74571, angajează DISTRIBUITORI de SEMINȚE și PESTICIDE pentru producători agricoli în județul Arad. Solicitanții trebuie să aibă studii superioare de specialitate, vârsta între 28-40 ani, experiență în domeniu de minim 3 ani, să posede carnet de șofer, să fie cunoscători ai limbii engleze, să lucreze pe calculator și să domicilieze în județul respectiv. Doritorii vor trimite prin poștă la adresa de mai sus C.V, o poză color tip pașaport și copie după diploma de absolvire a facultății. (f. 1834089)

SOCIETATE COMERCIALĂ angajează persoană dinamică și disponibilă pentru sectorul de transporturi internaționale. Cunoașterea limbii germane (sau engleze) este obligatorie. Relații la telefon 094 312 369. (604)

SOCIETATE COMERCIALĂ angajează INFORMATICIAN pentru întreținerea unei rețele de calculatoare. Telefon 280481, orele 9-14. (304)

SC STEFANO COMP. angajează ȘOFERI, MANIPULANȚI, AGENȚI și CONTABIL evidență primară. Telefon 259241. (237)

Angajez AGENT COMERCIAL. Condiții: vârsta maximum 30 ani, permis conducere, experiență în domeniu. Telefon 094 787 549, 057-212100. (438)

„TOLEDO-ARAD" angajează CONFECȚIONERE textile-mașiniste, cu experiență. Telefon 275375. (458)

SOCIETATE angajează AGENT COMERCIAL, avantaj permis. Oferim pachet salarial motivant. Telefon /fax 214554. (448)

SOCIETATE COMERCIALĂ angajează pentru punctul de lucru deschis în comuna VLADIMIRESCU, 6 TÂMPLARI mașiniști cu experiență și 2 FEMEI necalificate. Telefon 276130, orele 8-14. (493)

Important producător de cămăși pentru export, angajează PERSONAL CALIFICAT în meseria de CONFECȚIONER. Informații str. M. Eminescu colț cu Andrei Șaguna sau telefon 253062. (479)

Solicit femeie pentru îngrijit persoană în vârstă, program permanent. Asigur cazare, masă, salariu. Telefon 092. 251.557. (466)

Recrutăm pentru ISRAEL: zidari, dulgheri, faianțari, fierari, macaragii. Telefon 093.463.567. (548)

Angajez VÂNZĂTOARE magazin obiecte îmbrăcăminte. Persoanele interesate sunt așteptate în Bd. Revoluției nr. 12-18, vineri, 12 ianuarie, ora 16. (582)

NDB LOGISTICA angajează urgent PERSONAL-muncă de birou-vorbitori de limba franceză. C.V, la fax 216729, telefon 216727. (143)

MISTER'S angajează ȘOFER cu experiență, cunoștințe de mecanică, vârsta cuprinsă între 25-40 ani; constituie avantaj o activitate anterioară în distribuție. Informații la telefon 279089 sau Micălaca bl. 304C, parter. (348)

POSESOARE PERMIS categoria B, cu experiență, ÎMI OFER SERVICIILE. Telefon 093 971 500, 094 299 565. (571)

ZOO CENTER ARAD angajează VÂNZĂTORI și CASIER. Condiții: bacalaureat, nefumători, vârsta maximum 35 ani, domiciliul stabil în Arad. Experiența constituie avantaj. Telefon 092 407 676. (567)

SOCIETATE COMERCIALĂ profil alimentar angajează VÂNZĂTOARE. Telefon 266211. (482)

SC PETROCONSTRUCT SA ARAD angajează, cu convenție, TEHNICIAN NORMATOR AUTORIZAT. Informații telefon 221140, int. 384. (598)

Angajez MENAJERĂ, vârsta 35-50 ani, carte muncă, condiții avantajoase. Telefon 094 568 885. (582)

Angajez CONTABIL pentru evidență primară, 3 zile/ săptămână, începând din 1 februarie, salariu negociabil. Telefon 093 194 025. (4434734)

SOCIETATE COMERCIALĂ, având ca obiect de activitate COMERȚUL cu produse de întreținere pentru industrie, angajează TÂNĂR ABSOLVENT. Constituie avantaj cunoștințele generale în domeniul tehnic, lucrul cu PC și cunoașterea limbii maghiare. Așteptăm C.V. la C.P. 326, O.P. 1 Oradea. Informații la telefon 095 596 434. (f. 1834160)

SC AG BOGDAN SRL angajăm VÂNZĂTOARE. Informații telefon 252314. (618)

Angajăm VÂNZĂTOARE BAR, maximum 30 ani, Micălaca. Telefon 095 581 074. (611)

Caut VÂNZĂTOARE TEXTILE și pensionară. Telefon 270127. (634)

PRESTĂRI SERVICII

ȘCOALA ȘOFERI BELC completează seria, categoriile B, C+E, 11 locuri, până marți 16 ianuarie 2001. CASA SINDICATELOR, telefon 223004, 216570, 094 938 335. (602)

PELE SERVICE - reglaj computerizat direcții auto, incinta CENTRAL SERVICE, acum la un PREȚ MAI MIC. Telefon 093 376 213. (429)

AUTOMATIC SERVICE repară mașini spălat automate, domiciliu. Telefon 259146, 094 241 398. (388)

MR. FAB execută LUCRĂRI CONSTRUCȚII civile, amenajări interioare. Telefon 275250. (526)

Începeți MILENIUL cu permis ABCDE, la Școala CARMEN. Telefon 255445. (27)

FIRMĂ AUTORIZATĂ montează, sigilează contoare apă, posibil și în rate. Telefon 275390, 092 978 933. (580)

LIMBA ENGLEZĂ mini grădiniță, MEDITAȚII, CURSURI intensive. Telefon 248671. (590)

FIRMĂ execută la comandă: UȘI, FERESTRE, MOBILIER. Telefon 240108, 094 841 337. (562)

Execut faianțări, gresieri, zugrăveli, instalații sanitare, lucrări rigips. Telefon 234380. (613)

MONTEZ APOMETRE, execut instalații sanitare, faianțări, zidărie. Telefon 263081. (609)

ȘCOALA ȘOFERI col. RUSU LUCIAN, face înscrieri. Telefon 283696. (650)

Executăm AMENAJĂRI INTERIOARE (rigips, tavane false, gresie, faianță) prețuri promoționale. Telefon 093 479 735. (65[illegible])

DIVERSE

Ofer VALUTĂ, avantajos contra GARANȚII IMOBILIARE. Telefon 093.917.129. (33133)

PRIMĂRIA ȘICULA organizează licitație pentru închirierea spațiului din Gurba 325 și pentru suprafața de 10 mp din curtea Școlii Generale Șicula pentru chioșc alimentar în data de 22 ianuarie 2001. (5336118)

MULȚUMIRI doamnei dr. MOȘ LIANA, precum și asistentelor GABI COCIUBA și COSTEA GETA care au tratat pe doamna VIORICA POP, salon 23, Spitalul Municipal Arad, Clinica Medicală I. AN NOU FERICIT! (599)

Dau VALUTĂ ÎMPRUMUT, garanții imobiliare sau aur. Telefon 094.118.753. (213)

Renumita vrăjitoare SABINA, mama celebrei Cireșica și singura vrăjitoare care practică magia albă tibetană și indiană, prin puterea mea pot rezolva probleme cum sunt: scoaterea argintului viu, dezleg bărbat, cununii, fac de dragoste, sporul casei, alung boli venite prin prisma farmecelor, vindec epilepsia. Telefon 095 977 762. (559)

GHICITOAREA ELENA este în Arad și are plante miraculoase, vindecă epilepsia, impotența, împac familii dezbinate și vindec boli pe care doctorii nu le pot vindeca, alung farmece de tot felul. Telefon 094 111 536. (559)

CENTRUL SĂNĂTATE SÂNTANA închiriază spații pentru activități medicale. Informații telefon 462304. (4434730)

În data de 17 ianuarie 2001, ora 13, la JUDECĂTORIA ARAD, camera 55, se vinde la licitație publică imobilul din Arad, str. I. Suciu nr. 21, ap. 1, proprietatea debitoarei RUJA VIORICA, cu prețul de 337.500.000 lei. (620)

CITAȚII

Numitul BUTAR IOAN senior se citează în data de 16 ianuarie 2001, la Judecătoria Ineu, în dosar 1381 cu numitul BUTAR IOAN junior, pentru uzucapiune. În caz de neprezentare cauza se judecă în lipsă. (5036117)

ÎNCHIRIERI

Închiriez (vând) SPAȚIU COMERCIAL 120 mp (sală servire, magazie, grup social), demisol, central. Telefon 246727; 094.700.403.

Ofer spre închiriere spațiu 150 mp, ultracentral. Telefon 275681. (331)

Închiriez (vând) spațiu comercial pretabil în diferite domenii (cabinet medical, farmacie, coafură, birouri, autoservire, etc.). Telefon 094 873 210. (575)

Ofer spre închiriere spațiu comercial ultracentral, 110 mp. Informații telefon 094 643 781. (33868)

Ofer petru închiriere apartament 3 camere, mobilat, ultracentral. Telefon 285633. (80)

Închiriez apartament 3 camere, etaj II, contorizat, Micălaca, lângă Poștă, vizavi de Piața Soarelui. Telefon 266541; 092.224.062. (275)

Închiriez apartament casă, gaz, satelit. Telefon 092 826 917. (401)

Particular, caut să închiriez spațiu comercial cu vad bun, minim 50 mp. Telefon 092. 844.444. (502)

Ofer spre închiriere apartament 2 camere, decomandate, mobilate cu tot confortul. Telefon 213253; 235467. (487)

Ofer spre închiriere apartament (ne)mobilat. Telefon 210255. (483)

Caut urgent să închiriez garsonieră sau apartament (ne)mobilat. Telefon 210555. (483)

Închiriez apartament 2 camere, mobilat, tot confortul + garaj zona Miorița. Telefon 278120, 265505. (509)

Ofer spre închiriere spațiu comercial ultracentral, Bd. Revoluției. Telefon 095.395.885. (476)

Închiriez apartament ultracentral, încălzire proprie, gaz, termen lung. Telefon 288346. (549)

Ofer pentru închiriere apartament 2 camere, Podgoria, renovat, parter, 200 DM. Telefon 281195. (33060)

Primesc în gazdă în casă goală, familie, pe termen lung. Telefon 057 - 211387. (306)

Ofer spre închiriere (vând) spațiu ultracentral (55 mp) pentru sediu firmă, cabinet medical, avocat. Telefon 057-280764, dimineața. (305)

Ofer spațiu 100 mp, pe termen lung, pentru activități comerciale, depozit, stradă principală, toate dotările. telefon 284013, seara. (505)

Închiriez spațiu comercial 45 mp, str. Mețianu. Telefon 285777, 094 191 507. (607)

Închiriez spațiu ultracentral sau pentru 2 tineri căsătoriți apartament. Telefon 214428.

Închiriez spațiu comercial la șosea. Telefon 095 528 664. (628)

Caut spațiu comercial Fortuna-centru, Micălaca. Telefon 270127, 273944. (635)

Ofer spre închiriere o cameră, str. Andrei Șaguna nr. 194. (635)

PIERDERI

Pierdut legitimație transport gratuit, veteran război, pe numele Antone Ion. O declar nulă. (622)

Pierdut carnet șomaj eliberat de DMPS, Oficiul Forțelor de Muncă Chișineu Criș, pe numele Măgulean Afrian. Îl declar nul. (5334827)

DECESE

Cu durere și tristețe în suflete anunțăm trecerea spre cele veșnice, după o scurtă, dar grea suferință, la vârsta de 76 ani, a dragului nostru tată, socru, cuscru și bunic

VASILE CÂMPEAN.

Funeraliile vor avea loc vineri 12 ianuarie, ora 13, de la biserica ortodoxă din Radna. Înmormântarea la cimitirul din localitate. Dumnezeu să-l odihnească în liniște și pace! Familiile îndoliate Câmpean, Minda și Groza.

A plecat dintre noi, buna noastră MAMĂ, cea care a fost

DOBROGEANU ANA.

A trăit 87 ani.

Înmormântarea va avea loc azi, 11 ianuarie 2001, ora 14, de la Capela „Damian" a Cimitirului Eternitatea (UTA). Te plângem și te păstrăm în inimile noastre! Familiile: DOBROGEANU, CUREA, PARALIOV și nepotul CRISTINEL.

Înmărmuriți de durere anunțăm încetarea din viață, a iubitului nostru fiu, soț, tată

IGAȘ COSTICĂ,

în mod tragic și neașteptat. Înmormântarea va avea loc astăzi, 11 ianuarie 2001, ora 14, de la Capela Cimitirului Pomenirea. Te vom păstra veșnic în amintire.

CONDOLEANȚE

Suntem alături de Elisabeta și Andreea la despărțirea fulgerătoare de soțul și tatăl,

CONSTANTIN IGAȘ.

Dumnezeu să-l odihnească în pace! Asociația locatari bl. 306, sc. B, Micălaca.

Colectivul CEC ARAD este alături de colega lor, DOBROGEANU MARINELA, în greaua încercare pricinuită de decesul mamei și-i transmite sincere condoleanțe. (656)

Locatarii blocului 533 Micălaca suntem alături de domnul HEVESY MIHAI, în aceste momente grele pricinuite de pierderea soției

IULIANA

și exprimăm sincere condoleanțe. (637)

Împărtășim durerea voastră, la moartea lui

DAIAN.

Dumnezeu să vă aline suferința! Familia Verșigan. (4060407)

Suntem alături de familia ANGHEL Maria, Ghiță și Cosmin, în greaua suferință pricinuită de pierderea celui care a fost soț și tată

ANGHEL IOAN,

din BÎRSA. Nașii din Sântana. (699)

COMEMORĂRI

Azi, 11 ianuarie, se împlinește un an de la decesul soției, mamei și bunicii,

SAS MARTA.

Odihnească-se în pace! Soțul Ioan, copiii: Nelu, Doru și Petru, nepoții: Cristina, Sergiu și Andreea. (473)

Sâmbătă, 13 ianuarie 2001, ora 15, la Biserica Ortodoxă din Ineu, are loc parastasul de 6 săptămâni a celui care a fost un soț, tată și bunic iubitor,

profesor

MICLĂUȘ GHEORGHE TRAIAN.

Nu te vom uita niciodată! Cei îndurerați: soția Aurelia, fiica Florentina, ginerele Alexandru și nepotul Laurențiu. (517)

Se împlinesc 2 ani de când l-am condus pe ultimul drum pe dragul nostru tată și soț,

DEHELEAN MARIN-IOAN.

Dumnezeu să-l odihnească în pace! Soția și fiicele. (563)

A trecut un an de când a plecat dintre noi, prea devreme, dragul nostru soț și tată,

MILOȘ IOAN.

Dumnezeu să-l ierte! Rodica și Ioana. (574)

Azi, 11 ianuarie 2001 se împlinește un an de la decesul celui care a fost un bun tată, soț și bunic

HASAN LEON.

Un gând pios, lacrimi și flori pe tristul mormânt. Odihnească-se în pace! Parastasul de pomenire, duminică, 14 ianuarie 2001, la Biserica Ortodoxă din Semlac. Fiii: Roman și Micu, soția Elisabeta, nepoții: Adrian, Marius și Ancuța care vor păstra neștearsă amintirea. (606)

Cu nemărginită durere în suflet, amintim celor care l-au cunoscut, că azi, 11 ianuarie 2001, se împlinește 1 an de la trecerea în eternitate a iubitului nostru soț și tată

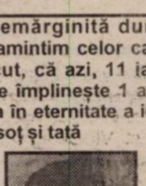

BRAD GHEORGHE

din PESAC. Te vom plânge mereu și nu te vom uita niciodată! Dumnezeu să te odihnească în pace! Soția, copiii și socrii. (701)

● PRODUCE ȘI MONTEAZĂ UȘI ȘI FERESTRE DIN PVC
ARMAT CU PROFILE TROCAL GERMANIA
● PRODUCE ȘI VINDE GEAM TERMOPAN
LUCRU NEMȚESC

SATLINE

SALON DE EXPOZIȚIE:
ARAD, PIAȚA MIHAI VITEAZU
BL. M 7, PARTER
TEL./FAX. 057/25 14 61; 094 50 72 11

SC Asigurarea Românească ASIROM SA

De 10 ani ASIROM este asigurătorul tău de răspundere civilă auto

Răspunde corect pe Declarația de asigurare la întrebarea „De câți ani practică ASIROM această asigurare? și poți câștiga:

Marele premiu
un autoturism
Renault Scenic

Premii speciale
44 televizoare Sony câte unul pentru fiecare sucursală ASIROM din țară

150 cadouri ASIROM constând în:
50 ceasuri,
50 de mape și
50 de tricouri

Campania durează până la 15 februarie 2001.
Tragerea la sorți va avea loc pe 15 martie 2001.
Detalii la sucursalele ASIROM din întreaga țară

Alege siguranța. Alege ASIROM - asigurător tradițional autorizat,
LIDER NAȚIONAL ÎN ASIGURĂRI AUTO!

București, Str. Avram Iancu 32, sector 2. Tel: 01/311.09.03; Str. Teiul Doamnei 12, bl. 9, sector 2. Tel: 01.240.90.61; Str. Smârdan nr. 5 Tel: 01/311.12.18; 01/311.12.24 - Ilfov - Tel.: 01/313.56.91 - Alba, Alba Iulia Tel.: 058/81.18.83 - Arad - Tel.: 057/25.59.27 - Argeș. Pitești Tel.: 048/21.31.20 - Bacău - Tel.: 034/11.54.78 - Bihor, Oradea Tel.: 059/13.71.24 - Bistrița - Năsăud, Bistrița Tel.: 063/21.99.14 - Botoșani Tel.: 031/51.10.03 - Brașov Tel.: 068/31.78.98 - Brăila Tel.: 039/61.99.71 - Buzău - Tel. 038/43.12.70 - Caraș Severin, Reșița Tel. 055/21.24.25 - Călărași Tel.:042/31.33.55 - Cluj Tel.: 064/19.08.20 - Constanța Tel.: 041/61.64.92 - Covasna, Sf. Gheorghe Tel.: 067/31.50.35 - Dâmbovița, Târgoviște Tel.: 045/61.22.73 - Dolj, Craiova Tel.: 051/41.14:20 - Galați Tel.: 036/46.04.43 - Giurgiu Tel.: 046/21.12.33 - Gorj, Tg. Jiu Tel.: 053/21.31.76 - Harghita, Miercurea Ciuc Tel.: 066/17.13.57 - Hunedoara, Deva Tel.: 054/21.27.46 - Ialomița, Slobozia Tel.: 043/21.15.44 - Iași Tel.: 032/11.47.58 - Maramureș, Baia Mare Tel.: 062/21.45.26 - Mehedinți, Dorbeta Turnu Severin Tel.: 052/31.41.48 - Mureș, Târgu Mureș Tel.: 065/16.13.66 - Neamț, Piatra Neamț Tel.: 033/22.73.60 - Olt, Slatina Tel.: 049/43.45.76 - Prahova, Ploiești Tel.: 044/12.63.34 - Satu Mare Tel.: 061/71.58.99 - Sălaj, Zalău - Tel.: 060/61.10.59 - Sibiu Tel.: 069/21.80.20 - Suceava Tel.: 030/21.45.34 - Teleorman, Alexandria Tel.: 047/31.29.37 - Timiș, Timișoara Tel.: 056/19.83.72 - Tulcea Tel.: 040/51.73.30 - Vaslui Tel.: 035/36.14.67 - Vâlcea, Râmnicu Vâlcea tel.: 050/73.98.89 - Vrancea, Focșani Tel.: 037/22.20.59.

Cu ocazia Sărbătorilor de iarnă,
Grup AS
oferă tuturor clienților care își încheie asigurări de răspundere civilă auto (RCA)
în perioada 1 decembrie 2000 - 31 ianuarie 2001,
POSIBILITATEA DE A PARTICIPA
LA PREMIEREA MILENIULUI:

- Marele Premiu - un autoturism de teren KIA SPORTAGE
- Premiul II - un autoturism KIA SHUMA
- 20 de Premii III constând în câte un televizor color marca LG

Premierea câștigătorilor se va face pe data de 8 martie 2001.
ÎNCHEIAȚI LA Grup AS

ASIGURAREA DE RĂSPUNDERE CIVILĂ AUTO PENTRU ANUL 2001!

Pentru clienții care încheie reasigurarea RCA pentru întreg anul 2001 la sediile societății, beneficiază de o reducere de 10% pentru tichetele emise în perioada 1-31 ianuarie 2001

Grup AS Asigurări:
ARAD, Piața Veche nr. 19 (vis a vis de „Casa cu lacăt")
Tel: 214.323
NĂDLAC, Str. Independenței nr. 46 (Non Stop)
Tel: 473.828
LIPOVA, Str. Brâncovici nr. 5
Tel: 561.696

BIROTICĂ
Leximig
Splaiul Gen. Gh. Magheru Bl. 329B (Micalaca)
Tel./Fax: 057/270111; 270100, Arad
Tehnică de calcul
- PC compaq
- imprimante HP, EPSON
Copiatoare MINOLTA
Seifuri
Mobilier de birou
Mașini de numărat bancnote
Case de marcat fiscale

UNIVERSITATEA DE VEST „VASILE GOLDIȘ"
2900 ARAD, Bd. Revoluției nr. 81, tel. 0040/57/280335, fax 0040/57/280810
Scoate la CONCURS următoarele posturi:
- REFERENT Serviciu Resurse Umane
condiții: - studii superioare cu profil economic
- experiență salarizare, personal
- cunoștințe operare PC
- INGINER întreținere - depanare PC, rețele, Internet:
condiții: - studii superioare cu profil informatică
- ANALIST PROGRAMATOR - salarizare
condiții: - studii superioare cu profil informatica
- BIBLIOTECAR
condiții: - studii superioare, curs biblioteconomie
- cunoștințe lb. străină
- cunoștințe operare PC
- SECRETAR ȘEF Facultate de Drept:
condiții: - studii superioare
- cunoștințe lb. străină
- cunoștințe operare PC
- SECRETAR II Facultatea de Marketing
condiții: - cunoștințe operare PC
- cunoștințe lb. străină
- SECRETAR Facultatea de Biologie
condiții: - cunoștințe lb. străină
- cunoștințe operare PC
Informații la telefoanele: 280.335, 280.810, 285.891
(1834169)

DATACOM INTERNATIONAL SA
importantă companie operând în domeniul produselor farmaceutice
recrutează pentru depozitul din Arad
AGENT DE VÂNZĂRI
Persoana vizată trebuie să îndeplinească următoarele condiții:
▼ experiență în domeniul vânzărilor
▼ carnet de conducere categoria B
▼ abilități de comunicare
▼ seriozitate și responsabilitate
▼ capacitatea de a lucra în echipă
Cunoștințe în domeniul produselor farmaceutice constituie un avantaj.
SE OFERĂ condiții de salarizare atractive, munca într-un mediu dinamic și posibilitatea de creștere și perfecționare.
Persoanele interesate sunt rugate să trimită un CV până cel târziu în data de 19 octombrie 2001 la următoarea adresă:
Datacom International SA –
Str. Abrud, bl. 126 - parter, Arad, tel/fax: 219481, 264574
(5914448)

Rosendaal
THERMOBANC TRANS S.R.L.
Telefon 095-659.340
EXECUTĂ lucrări de izolații termice la cald, la rece
izolații termice fonice
ANGAJEAZĂ personal
tinichigerie industrială
desenator tinichigerie industrială

SOCIETATE COMERCIALĂ
Vinde 3 HALE
fiecare cu suprafață de 1000 mp parter + 1000 mp,
etaj cu suprafață de teren aferentă de 19.000 mp lângă D.N. 7 ARAD - DEVA înainte de comuna Vladimirescu.
Destinația poate fi pentru depozit sau producție.
Informații telefon: 216.586; 094-309.351
(5914449)

s.c. MANITOBA TEX s.r.l.
Angajează
● Confecționere (Triplock, Uberdek și simplă)
Perioada de probă este de 2 luni.
Oferim: angajare cu carte de muncă, bonuri de masă și un salariu de la 2 milioane la 3,5 milioane lei, în funcție de eficiența fiecăreia.
● Personal CTC interfazic
● Șef schimb
Str. Ursului nr. 21 Arad, telefon 250.505, fax 281.322.
(1834168)

s.c. TRANSDARA s.a. ARAD
ANGAJEAZĂ:
CONSILIER JURIDIC
CONDIȚII: - absolvent studii superioare juridice;
- domiciliul în Arad, telefon;
- posesor carnet conducere cat. B.
EFECTUEAZĂ: INSPECȚII TEHNICE PERIODICE(ITP) și reparații la toate tipurile de autovehicule.
Informații la sediul firmei din str. Liviu Rebreanu 95, sau la tel. 256 308, 256 309

BANCA "TRANSILVANIA" S.A.
SUCURSALA ARAD,
Str. Unirii nr. 5-7,
Tel. 057/283.122
Intr-o afacere
ambii parteneri
trebuie să câstige!

ADEVĂRUL

COTIDIAN INDEPENDENT ARAD

Anul XIII, nr. 3202

Vineri, 12 ianuarie 2001 ● 20 pagini ● 3000 lei ● e-mail: adevarul@arad.ro

BRAT Publicație auditată în semestrul II 1999

Tiraj mediu zilnic vândut: 34.958

WEST BANK
B-dul Revoluției nr. 88, 2900 ARAD
AGENT WESTERN UNION | MONEY TRANSFER
Cel mai rapid mod de a primi bani din întreaga lume!

UN AN ȘI JUMĂTATE ÎNCHISOARE PENTRU FURTUL UNUI CELULAR...

În toiul știrilor de tot felul, legate de intrarea în pâine a noului Guvern, una a trecut neobservată. Se referă laconic la situația disperată a celor 80 de marinari români abandonați în diverse porturi ale lumii.

Deși pe parcursul anului trecut, ziarele ca și televiziunile au semnalat, nu o dată asemenea aspecte, ele au trecut fără nici un ecou pe lângă urechile surde ale foștilor guvernanți. Surde la astfel de lucruri, pentru că altfel - așa cum au dovedit-o de zeci de ori - ei auzeau foarte bine și știau să acționeze la fel de bine și de prompt atunci când era vorba de căpătuirea lor ori a nenumăratelor lor nemotenii. Știu că despre cei trecuți - ca să nu zic altfel - se pomenește numai de bine, dar citind știrea de mai sus nu mi-am putut reprima un sentiment de revoltă pentru nepăsarea și cinismul celor care ne-au condus până mai ieri.

Cu toate că, poate, dezastrul lăsat în economie ori bătaia de joc la care a ajuns leul sunt pentru unii mai grave, pentru mine, ideea abandonării unor oameni prin diferite porturi ale lumii și lăsarea lor fără o lețcaie în buzunar, fără mâncare și fără un minimum de confort mi se pare la fel de gravă. ***Iar când acești oameni sunt români, iar cel care le întoarce indiferent spatele este Guvernul României, mi se pare nu numai condamnabil, ci de-a dreptul monstruos.*** Se știe că pe vremea lui Ceaușescu, românii de peste ***granță erau desconsiderați, neluați în seamă, într-un cuvânt abandonați.*** Evident, din anumite considerente politice, aceasta fiind însă categoric una dintre greșelile capitale săvârșite de către Nicolae Ceaușescu. ***Pentru că, indiferent de convingerile, de opțiunile politice sau nepolitice ale românilor de dincolo, ei sunt și rămân tot români, ceea ce impunea tratarea lor fără nici o discriminare.***

MIRCEA DORGOȘAN

(Continuare în pagina 5)

Trafic ilegal la frontieră

TURCII AU SCOS DIN SCHEMĂ CĂLĂUZELE AUTOHTONE

Pag. 3

Pag. 4

PESTE 100 DE TAXIMETRIȘTI DIN ARAD AU PARTICIPAT LA ÎNMORMÂNTAREA ȘOFERULUI DE TAXI UCIS ÎN CARTIERUL SUBCETATE

Sculpturile de la Căsoaia în pericol

Pag. 4

PROGRAME TV
pag. 7-14

Institutul Național de Meteorologie și Hidrologie avertizează

VREMEA VA FI DEOSEBIT DE GEROASĂ

Pag. 6

Foto: ST. MATYAȘ

În weekend

VREMEA SE VA RĂCI TREPTAT

Vremea va fi frumoasă, dar va continua să se răcească, devenind rece noaptea și dimineața Cerul va fi degajat. Vântul va sufla în general slab. În zonele joase, izolat se va semnala ceață asociată cu chiciură. **Temperaturi maxime**: -2 la +2°C. **Temperaturi minime**: -11 la -8°C.

Garda financiară Arad a „îmbogățit" bugetul cu peste cinci miliarde

Pag. 6

ABONAMENTE LA ADEVĂRUL

■ Pentru luna februarie prețul abonamentului este de numai 32.300 lei ■ Se pot face abonamente și pe următoarele trei sau șase luni ■ Abonații pot câștiga lunar 10 premii de fidelitate în valoare de o jumătate de milion de lei fiecare.

◆ La sfârșitul anului, abonaților le vor fi oferite premii speciale în valoare de zeci de milioane de lei.

Abonamentul - soluția sigură și economică de a primi zilnic cotidianul care vă oferă, cu promptitudine, cele mai interesante și utile informații.

ALGLASS
MOBILIER DIN P.A.L. LA COMANDA
● BUCATARII ● DORMITOARE ● CAMERE DE ZI
NOU
VANZARI IN RATE
Calea Timișorii nr. 53; Tel./Fax: 278820
Piața Spitalului Bl. 1D; Tel/Fax: 253868

Calendar

▼ Astăzi, Soarele răsare la ora 7 și 51 de minute și apune la ora 16 și 58 de minute.

▼ Au trecut 11 zile din acest an. Au mai rămas 354 de zile până în 2002.

▼ **Praznicul zilei: Biserica ortodoxă:** Sf. Mucenițe Tatiana diaconeasa și Eustasia; **Biserica romano-catolică:** Sf. Tatiana; **Biserica greco-catolică:** Sf. M. Tatiana diaconița.

A venit BARZA!

La Arad: Gratner Edward, Băluța Mihai, Culda Andrei Nicolae, Rotariu Oana Adriana, David Elena Alexandra, Garang Lois Agot, Dandoczi Alexandra, Covaci Alin.

HOROSCOP

Vineri, 12 ianuarie

Berbec (21.03-20.04). Acordați mai multă atenție la ceea ce spuneți. Cei din jur sunt cu ochii pe dvs.

Taur (21.04-20.05). Așteptați sfârșitul de săptămână pentru a vă relaxa alături de cei dragi.

Gemeni (21.05-20.06). Dacă nu veți îndeplini unele condiții esențiale, unele planuri vor eșua. Nu foarte importante însă.

Rac (21.06-22.07). La dvs. tot răul merge spre bine.

Leu (23.07-22.08). Chiar dacă nu vă merg toate strună, nu vă puteți plânge de nimic.

Fecioara (23.08-22.09). Veți cunoaște persoane noi astăzi. Dragostea plutește în aer.

Balanța (23.09-22.10). S-ar putea să aveți o reuniune de familie la sfârșit de săptămână.

Scorpion (23.10-21.11). Veți încerca să îmbinați arta cu munca, în așa fel încât aceasta din urmă să fie mai plăcută.

Săgetător (23.11-21.12). Petreceți-vă timpul liber în compania persoanei iubite.

Capricorn (22.12-19.01). Este o perioadă bună pentru a iniția și menține contacte sociale.

Vărsător (20.01-19.02). Ziua aceasta se caracterizează prin cheltuieli exagerate și discuții aprinse cu cei din jur.

Pești (20.02-20.03). Dacă v-ați ocupat de unele afaceri, acum veți avea noroc pentru că, în curând vor apărea recompense.

MOCHETA
Arad, Piața Gării
Telefon 235221
Vinde și montează mochetă la prețuri cu o reducere de
10-20%

„Adevărul" vă ascultă

La telefonul dimineții, 280944, între orele 9,00-12,00

*** Atenție la „vrăjitoare"!** O doamnă, care din motive lesne de înțeles a dorit să-și păstreze anonimatul, atenționează cetățenii vizavi de escrocheria practicată de unele așa-zise magiciene: „Mama mea este foarte bolnavă, am dus-o peste tot și nimeni nu i-a găsit leac. Așa m-am gândit să apelez la niște tămăduitoare, Sabina și Elena, care locuiesc la blocul 104 Micălaca. Norocul meu a fost că m-au convins din start că nu sunt decât niște șarlatane, prețul cerut de ele fiind de la 500 până la 1.000 DM. Am relatat această poveste pentru a-i avertiza pe doritori să nu apeleze la ele."

*** Nemulțumire.** Mai mulți cetățeni sunt foarte nemulțumiți de modificările făcute în grila de programe prin cablu. „Au scos RTL și recepționăm în schimb RTL Club, program în limba maghiară și TNB - un program religios. Nu înțelegem ce a determinat firma prin cablu să opereze asemenea modificări, întrucât audiența la posturile noi este inexistentă. Am dori să se revină la vechile programe, să se țină cont și de opinia noastră, pentru că noi plătim abonamentul."

Redactor de serviciu, S. AMBRUȘ

La telefonul după-amiezii, 280003, între orele 15,00-18,00

Lugojan P. (Calea A. Vlaicu, bl. A 7, Sc. B). „Administratorul blocului refuză să afișeze facturile venite de la Arterm, Apă-Canal gaz pentru cheltuielile blocului. Vrem să știm cu exactitate cât avem de plătit fiecărei societăți".

Redactor de serviciu, M.A.

CINEMATOGRAFE

Dacia: Un socru de coșmar (SUA) 9,30; 11,45; 14; 16,30; 19
Mureșul: Toamna la New York (SUA) 10; 12,00; 14; 16; 18
Arta: O escapadă super (SUA) 15; 17; 19
Sala Mică: Misiune pe Marte (SUA) 15,30; 18
Progresul: Patriotul (SUA) 16

CINEMATECA

Casa de Cultură a Municipiului Arad anunță publicul că vineri, 12 ianuarie 2001, cu începere de la ora 20,00, la Cinemateca „Mihai Popoviciu" va rula filmul „La Dolce Vita", în regia lui Federico Fellini.

AU PLECAT DINTRE NOI!

✝ **Leleczi Nicolae (1959), Heveși Iuliana (1946), Cutean Bina (1916), Ciocan Silvia (1922), Lipitor Livia (1928), Bizău Ioan (1928), Lazea Rovin (1944), Igaș Costică (1959), Andresz Ilona (1910).**

UTILITARE

PIEȚE, TÂRGURI

Astăzi este zi de piață la Ineu, Lipova, Covăsînt, Mișca, Moneasa, Șepreuș, Șimand, Vladimirescu. Tot astăzi se organizează târguri săptămânale la Ineu, Șepreuș, Șimand.

Mâine, sâmbătă, vor avea loc târguri săptămânale la Felnac, Lipova, Pâncota, Hălmagiu și Moneasa, iar duminică, la Sântana și Vinga.

FARMACII DE SERVICIU

Farmaciile „Sinapi:", B-dul Revoluției, nr. 88, până Noul Stil, telefon 282383, „Noua Farmacie", str. Andrei Șaguna, nr. 15, telefon 448 sunt de serviciu cu program non-stop.

În acest weekend este de serviciu cu program non-stop Farmacia nr. 7[illegible], B-dul Revoluției nr. 80.

URGENȚE STOMATOLOGICE

...asigură Cabinetul din str. Crișan (în spate la Gionelli), program non-stop. Telefon: 253794.

• În zilele de sâmbătă și duminică, urgențe stomatologice asigură și cabinetul din B-dul Revoluției nr. 62, ap. 17, între orele 9,00-19,00. Telefon: 256665.

ÎNTRERUPERI DE CURENT

Vineri: Str. Veziviu

PANOURI FONOABSORBANTE PENTRU CALEA FERATĂ

Conducerea Regionalei CFR Timișoara s-a întâlnit ieri, în cadrul unei ședințe cu reprezentanții Primăriei Arad. Primarul Dorel Popa ne-a declarat că s-au purtat discuții legate de finalizarea lucrărilor la tronsonul de cale ferată din zona Micălaca II-III dat recent în funcțiune, după o lucrare de reabilitare. La ora actuală se lucrează la subtraversări și urmează să fie montate panouri fonoabsorbante, care vor reduce considerabil zgomotul produs de trenurile care pleacă sau vin spre și dinspre Timișoara.

T. M.

NOROC CU FLERUL, CĂ TEHNICA NE OMOARĂ

Pașapoartele false, contrafăcute în Bulgaria, au fost în topul „actelor" cu ajutorul cărora o sumedenie de cetățeni români ori străini deopotrivă, au încercat să înșele vigilența grănicerilor arădeni.

Zilele trecute însă, polițiștii de frontieră l-au depistat pe Mihail Barbu, de 31 de ani, care, în punctul de trecere a frontierei și-a încercat norocul, prezentând „actele" la control.

După ce pașaportul, care conținea toate datele reale ale românului nostru, a fost dat prin aparatul cu infraroșii, o literă și o cifră din pașaport nu prea se vedeau bine.

Luând legătura cu Ambasada Greciei, pentru că Mihai Barbu s-a prezentat drept cetățean grec, deși nu știa o boabă pe grecește, grănicerii au fost uimiți că, de fapt, de la cifra care nu se prea vedea ce este - trei sau opt - l-au dovedit pe grec.

Asta deoarece statul grec nu are emise pașapoarte cu 3 iar cel cu numărul 8 este emis pe un alt nume.

La cercetări, Mihai Barbu a recunoscut că a dat 500 de dolari unui „tip" din București, plus o poză de pașaport. După o vreme s-a întâlnit cu respectivul care i-a pus în brațe pașaportul atât de bine întocmit că fără suspiciunea grănicerului și... recunoașterea „cetățeanului grec", cu greu s-ar fi prins cineva.

În plus, Mihai Barbu a declarat că, după știința lui, pașaportul a fost confecționat în Grecia.

Concluzia e clară: fără o dotare corespunzătoare și de asemenea, fără conectarea la un sistem informațional, eficiența grănicerilor români în depistarea falsurilor din ce în ce mai perfecționate este grav afectată. Noroc cu flerul...

N. OPREAN

International House
Înscrieri: 8-15 ianuarie 2001, orele 14-20
Data începerii cursurilor 15 ianuarie 2001
G. Cosbuc 1
tel/fax.: 057/25.72.23

Engleza
Germana
Spaniola
Română pentru străini
pentru adulți și copii
profesori calificați din SUA, Spania și Romania

La cerere organizăm
CURSURI SPECIALE
PENTRU FIRME
engleză
pentru afaceri

Echipa de serviciu
IOAN TULEU
- secretar de redacție.
Bianca Felea, Adela Homorâceanu, Ioan Leac, Dina Rujan, Ramona Vidulescu
– tehnoredactare computerizată.
Anca Bugariu, Lucian Baltă, Doina Jurcă, Aurica Telcian
– corectură.

RADIO „21" SEBIȘ TE PROVOACĂ LA DISTRACȚIE!

Radio „21" Sebiș - radioul cu nume de secol - lansează o nouă provocare pentru toți amatorii și profesioniștii bunei dispoziții! Vineri, 12 ianuarie 2001, ora 21,00 - „Cool Friday Night Show 21": concursuri trăsnite, cu șanse pentru toată lumea, cu surprize pentru participanți și distracție pentru neparticipanți.

Gazdă și co-sponsor material și „spiritual" - Disco Ring Sebiș.

ADEVĂRUL
COTIDIAN INDEPENDENT ARAD
Editor: S.C. ADEVĂRUL S.R.L. Arad
COD FISCAL R 1681938 ● COD SICOMEX 19.604 ● CERTIFICAT J 02/1886 / 31 X 1991 ● COD SIRUES 020956601 ● ISSN 1220 - 7489

Redacția și administrația: 2900 Arad, Bd. Revoluției nr. 81. Telefoane: SECRETARIAT - 281802, fax 280655, 280625; ADMINISTRAȚIE - CONTABILITATE - 281797; MICA PUBLICITATE - 210775; MAREA PUBLICITATE - 280904; CLUBUL PRESEI - 280989.

Consiliul de administrație: președinte - **DOREL ZĂVOIANU**, telefon 281802, 280625; vicepreședinte - **MIRCEA DORGOȘAN**, telefon 210776; membri: **DOREL BARBU**, telefon 281797; **NICU COJOCARU**, telefon 280904; **MIRCEA CONTRAȘ**, telefon 280854.

Colegiul de redacție: MIRCEA CONTRAȘ (redactor-șef); **MARCEL CANCIU** (șef secție foto), telefon **281701**; **ALEXANDRU CHEBELEU** (șef secție sport), telefon **281701**; **NICU COJOCARU** (șef secție publicitate) telefon/fax: **280904**; **GABRIELA GROZA** (secretar general de redacție), telefon **280854**; **VASILE FILIP** (șef secție cultură-învățământ), telefon **281855**; **280003**; **SORIN GHILEA** (șef secție tineret) telefon **281855, 280003**; **IOAN IERCAN** (șef secție politică), telefon **280943**; **DORU SAVA** (șef secție social-economic), telefon **281738**; **ȘTEFAN TABUIA** (șef secție actualități), telefon **281855; 280003**; **DOREL ZĂVOIANU** (președinte al Consiliului de administrație), telefon **281802, 280625.**

Tiparul executat la S.C. MEDIAGRAF S.A. ARAD, str. Feleacului F.N., telefon 250902, fax 250920

„Adevărul" poate fi citit și pe Internet la adresa http://adevarul.arad.ro

CURSURI

Casa de Cultură a Municipiului Arad, anunță înscrieri la următoarele cursuri: dactilografie și lucrări de secretariat, lb. italiană, lb. germană, lb. engleză. Înscrierile se fac zilnic, la sediul instituției din str. Gh. Lazăr nr. 1, între orele 9-13. Informații la telefon 211.918.

VIA Lawyers
Firmă de Avocați din Toronto Canada
OFERĂ REPREZENTARE JURIDICĂ PT
EMIGRARE
Canada
primește 300.000 noi imigranți !
PLATA LA OBTINEREA VIZEI
COSTURI ACCESIBILE
Din 15 ian. si in Arad,
Institutul de Proiectari cam.124

PREȚUL AURULUI

Banca Națională: Pentru gramul de aur de 24 K, prețul cu ridicata - 223.625 **lei;** prețul de achiziție 201.262. Prețuri înregistrate la sfârșitul săptămânii. **Piața neagră - Aur 14 K**: cumpărare - 110.000 lei/g, vânzare - 125.000 lei/g. **Aur 18 K**: cumpărare - 130.000 lei/g, vânzare - 160.000 lei/g.

CURSUL VALUTAR

- VALORI ÎNREGISTRATE IERI, 11 IANUARIE 2001

Denumirea valutei	BNR	BCR		BRD		Banca Transilvania		Banca Agricolă		Bursa neagră	
		C	V	C	V	C	V	C	V	C	V
Dolar	26147	26050	26350	25900	26500	26000	26500	26020	26600	26000	26500
Marca	12647	12289	12811	12355	12855	12350	12560	12450	12640	12300	12600

Trafic ilegal la frontieră
TURCII AU SCOS DIN SCHEMĂ CĂLĂUZELE AUTOHTONE

În anul 2000, poliția de frontieră Arad a reținut opt călăuze, pentru șase dintre acestea Parchetul emițând mandate de arestare.

După cum ne informa dl. lt. col. **Gheorghe Bozga**, purtătorul de cuvânt al Poliției de frontieră Arad, în ultima vreme călăuzele nu sunt numai persoane care cunosc toate potecuțele din zona fâșiei.

Printre cei prinși de polițiștii de frontieră sunt și cetățeni... din Turcia. Aceștia, pripășiți de mai multă vreme la noi, au considerat că au destule cunoștințe pentru a renunța la serviciile călăuzelor autohtone, care de fapt nu făceau decât să le diminueze câștigurile.

Așa că turcii racolează ca și până acum refugiații orientali, inclusiv frați de-ai lor - kurzi, îi trec ilegal în România, îi țin prin Capitală până se formează grupul iar apoi, spre Vest, încercând să-i ducă ei singuri peste graniță.

„Mișcările acestea le știm și noi, dovadă că în ultimul an, datorită bunei organizări, numărul celor ce au încercat să treacă pe fâșia verde a scăzut considerabil. Dacă în urmă cu câțiva ani prindeam circa 3000 de transfugi, anul trecut, doar 198 și-au încercat norocul pe fâșie, aceștia fiind depistați și reținuți", a declarat dl. lt. col. Gheorghe Bozga.

N. OPREAN

CONVOCARE

Toți președinții și administratorii asociațiilor de locatari proprietari care fac parte din Uniunea Locală a Asociațiilor Locative din Arad și au cotizația achitată la zi, sunt convocați la Casa de cultură a sindicatelor în data de 16 ianuarie a.c., ora 16, pentru a participa la ședința de lucru cu privire la repartizarea cheltuielilor comune.

Conducerea ULAL

INFRACTORI PRINȘI

Au fost identificați și sunt cercetați în stare de arest preventiv, reținere sau încarcerați, numiții:

- **Irimescu Daniel Dorel** (25 ani) din **Arad**, care este condamnat la doi ani închisoare pentru săvârșirea infracțiunii de ucidere din culpă.
- **Butaș Gheorghe** (40 ani) din **Șeitin**, condamnat la trei ani închisoare pentru abandon de familie.
- **Nicola Nicu-Stelian** (21 ani) din **Pecica**, condamnat la trei ani închisoare pentru săvârșirea infracțiunii de furt.
- **Covaci Aurel** (30 ani) și **Stoia Panfil Ioan** (40 ani) ambii din **Somoșcheș**, care au de executat câte un an de închisoare, pentru săvârșirea infracțiunilor de furt calificat din avutul privat.
- **Timiș Daniel Cristian** (26 ani) din **Arad**, care are de executat o pedeapsă de doi ani închisoare, pentru săvârșirea infracțiunii de tentativă la furt calificat din avutul privat.
- **Brișan Carmen-Luminița** (23 ani) din Arad, care are de executat o pedeapsă de trei ani închisoare pentru săvârșirea infracțiunii de furt.
- Sunt cercetați în stare de reținere numiții **Balog Bela Rudolf** (19 ani), **Toth Vicențiu** (24 ani), **Tăsedan Iosif** (26 ani) și **Covaci Ștefan** (26 ani), toți din **Dorobanți**, în sarcina cărora s-a stabilit sustragerea a 215 kg cablu în valoare de 30.000.000 lei, de la rețeaua electrică S. A. Agrodor Dorobanți; **Colompar Iosif** (44 ani) din **Arad**, a sustras un radiocasetofon din Dacia AR-04-XBB, proprietatea numitului **B. H.**, din **Arad**; **Vizitiu Iulian** (33 ani) din **Arad**, care a sustras de la ferma nr. 2 a S.C.P.C. Mureș, o canapea în valoare de 2.864.000 lei.

INFRACȚIUNI ECONOMICE

Au fost identificați și sunt cercetați în stare de libertate pentru săvârșirea unor infracțiuni:

Stoian Virgil (51 ani) din **Arad**, care în calitate de asociat unic la S.C. „Symarir" SRL, din Arad, în perioada septembrie 1999 - aprilie 2000, deși a reținut de la salariați contribuțiile pentru fondul de șomaj, pensie suplimentară și asigurări de sănătate, nu le-a depus în conturile specifice prevăzute de lege.

Mohamed Assan care a încălcat prevederile legii transformând construcția aflată în patrimoniul național-cultural al zonei centrale a Aradului fără a avea autorizație.

PROGRAMUL DHL PENTRU VIZE AMERICANE

Astăzi, în cadrul unei conferințe, ambasadorul SUA la București, dl. James Rosapepe, va face o evaluare a programului special al consulatului american, realizat împreună cu firma DHL, care permite românilor să solicite o viză temporară prin intermediul firmei DHL. Astfel, persoanele din provincie evită o călătorie la București. În momentul de față, mai mult de 40% din numărul total de solicitanți de vize temporare se califică pentru obținerea lor fără a susține un interviu prealabil.

Programul DHL a fost înființat cu scopul de a pune la dispoziția românilor servicii rapide și de calitate, astfel încât activitatea de procesare a vizelor la Consulat să fie urgentată.

T.M.

Pentru deținutul decedat în penitenciar
ULTIMUL SĂU DRUM MĂSOARĂ APROAPE 400 KM

După cum v-am mai informat, în dimineața zilei de marți, deținutul Nicolae Leleczi, de 41 de ani, a decedat în Penitenciarul Arad, cu doar două zile înainte de a fi eliberat.

Cauza decesului a fost insuficiența respiratorie, Nicolae Leleczi fiind bolnav de TBC încă din 1970. În evidențele medicale mai era diagnosticat și cu bronșită cronică tabagică și ulcer duodenal.

Ieri dimineață corpul neînsuflețit a fost ridicat de către familie și transportat cu o mașină în județul Satu Mare, unde urmează să fie îngropat după datina creștină. Astfel, ultimul drum al deținutului a fost unul foarte lung, de aproape 400 de kilometri...

N. OPREAN

LEONI WIRING SYSTEMS ARAD - NOI OPORTUNITĂȚI

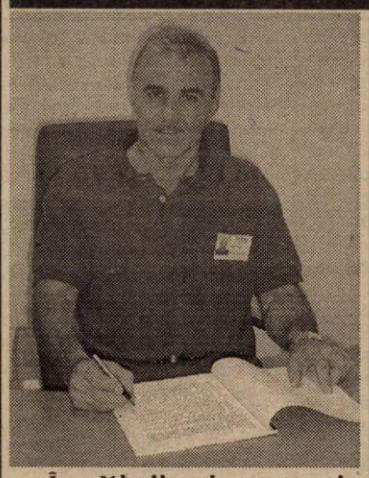

În ultimii ani, economia arădeană a cunoscut o înflorire, în special datorită prezenței firmelor străine. Printre primii investitori străini care au achiziționat teren și și-au început activitatea în zona industrială a orașului este Leoni Wiring Systems Arad. Recent, am vizitat noua fabrică Leoni, aflată în Parcul Industrial, unde am discutat cu dl. Mike Cope, manager general.

– Ce puteți să ne spuneți despre Leoni Wiring Systems?

– Leoni Wiring Systems este un producător mondial important de sisteme electrice pentru industria de automobile și are peste 18.000 de angajați în fabrici din Europa, America de Nord, America de Sud, Africa, Orientul Mijlociu și Asia.

În Arad producția a început în mai 1999, inițial într-un sediu temporar, iar în același timp fiind începută și construcția noului sediu. Această construcție a fost extinsă recent, iar acum fabrica are o suprafață totală de 10.000 metri pătrați. Leoni Wiring Systems Arad este furnizor pentru MG Rover și Land Rover, automobile produse în Marea Britanie. În prezent avem mai mult de 650 angajați, iar în urma extinderii afacerii planificăm angajarea a încă 300 de persoane în următoarele luni.

– Care sunt cerințele pe care trebuie să le îndeplinească un candidat?

– Majoritatea angajaților noștri sunt operatori asamblare, care lucrează în echipe pentru producerea circuitelor electrice. Candidații trebuie să fie apți din punct de vedere fizic, să aibă o capacitate de distingere a culorilor și o acuitate vizuală bună, să fie capabili să lucreze în echipă și să aibă disponibilitate pentru lucrul în 2 și 3 schimburi.

– Ce facilități acordați angajaților?

– Compania operează într-o fabrică modernă, curată și dotată cu aer condiționat. Pe lângă salarii competitive, compania fiind în extindere, oferă instruire și oportunități de promovare. De asemenea, asigurăm gratuit transportul și echipamentul de lucru.

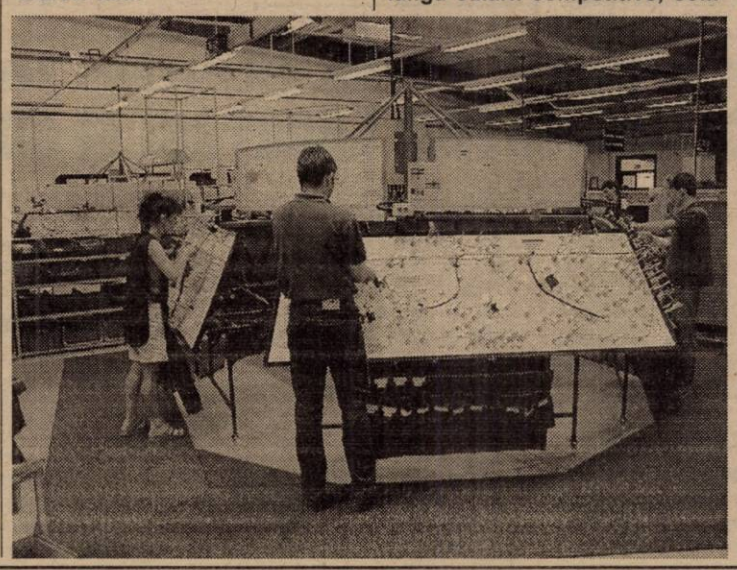

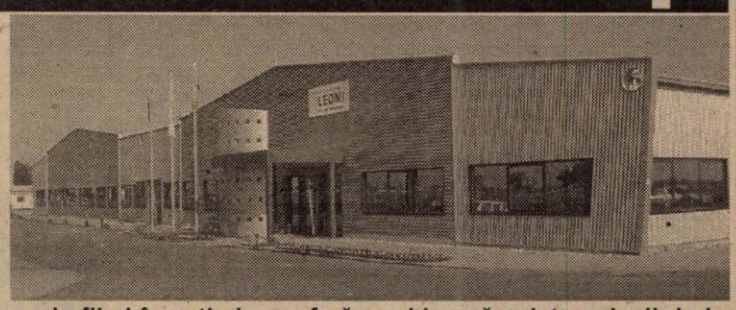

– Ce ne mai puteți spune despre munca la Leoni?

– Noi considerăm că atu-ul nostru sunt oamenii care lucrează pentru noi. De aceea le oferim acestora atât calificare la locul de muncă, cât și posibilitatea de a urma cursuri interne și externe. Politica noastră este de a promova intern ori de câte ori este posibil, de aceea toți șefii de echipă și responsabilii de produse au fost aleși din rândul operatorilor. Puțin diferit este și stilul nostru de conducere. Întotdeauna căutăm să responsabilizăm oamenii, apreciind angajații noștri cât și contribuția pe care aceștia o pot aduce.

De asemenea, punem un mare accent pe munca în echipă. Motto-ul nostru este „Ești la fel de bun pe cât este echipa ta." Recent, am trimis echipe să asiste colegii de la sucursalele Leoni din Ungaria și Ucraina. Încercăm să menținem acest spirit de echipă atât în interiorul cât și în exteriorul fabricii. Evenimente sociale, ca de exemplu Cupa de Fotbal, Petrecerea de sfârșit de vară, Petrecerea de Crăciun, fac parte din a lucra pentru Leoni.

– Puteți să ne spuneți ceva despre planurile dumneavoastră de viitor?

– Sunt foarte optimist cu privire la viitor. Afacerea s-a dezvoltat semnificativ în anul trecut și încă este planificată o dezvoltare a companiei în România. Aceasta oferă noi oportunități pentru angajații noștri.

– Cum pot candida oamenii pentru locuri de muncă la Leoni?

– Orice persoană interesată poate obține un formular de candidatură de la Aramis, str. Poetului nr. 105-107, Arad.

GERLINDE KNAP

(P)

Peste 100 de taximetriști din Arad au participat la înmormântarea șoferului de taxi ucis în cartierul Subcetate

Peste 100 de taximetriști arădeni au participat, ieri, la înmormîntarea lui Costică Igraș, taximetristul ucis, în noaptea de marți spre miercuri, în cartierul Subcetate din Arad, transmite corespondentul MEDIAFAX.

Taximetriștii s-au adunat, joi, la domiciliul lui Costică Igraș, pentru a fi alături de soția și fiica fostului lor coleg.

Liderul sindicatului taximetriștilor din Arad, Daniel Tomuța, a afirmat că a început demersurile la Procuratură, solicitînd ca vinovații să fie judecați în prezența tuturor taximetriștilor din oraș.

Poliția și Parchetul continuă cercetările în acest caz. Frații Elvis și Dorel Băceanu, arestați sub acuzația că l-au înjunghiat pe taximetrist, nu recunosc că ei sunt autorii crimei. Probele descoperite asupra cadavrului și la locul unde asasinii au abandonat mașina au fost supuse analizelor pentru a stabili dacă frații Băceanu sunt asasinii taximetristului.

Costică Igraș (41 ani), din Arad, a fost omorît, marți seara, în apropierea unui camping din cartierul Subcetate. Polițiștii arădeni susțin că taximetristul transporta doi bărbați care i-au tăiat gîtul, l-au aruncat într-un șanț și i-au furat mașina. Doi martori care locuiesc în zonă au declarat că taximetrul cu numărul de înmatriculare AR-01-NMY, marca Renault 18, a intrat pe stradă dinspre oraș. Conform acestora, în mașină se aflau șoferul și doi pasageri, care se certau. La un moment dat, taxiul s-a oprit și s-au auzit strigăte de ajutor. După cîteva minute, șoferul, plin de sînge, a fost aruncat în șanț, apoi mașina a demarat în trombă. La mică distanță, autoturismul a derapat și s-a ciocnit de un copac.

Din taxi au coborît doi bărbați îmbrăcați în negru care au fugit și au reușit să dispară. Taximetristul a murit pe loc. La fața locului s-a deplasat o echipă formată din polițiști și procurori criminaliști care au găsit cadavrul taximetristului și mașina abandonată.

Comandantul Inspectoratului Județean de Poliție Arad, colonelul Viorel Hăhăianu, a declarat că anchetatorii continuă cercetările pentru stabilirea vinovaților și a mobilului crimei.

Colegii victimei au spus că aceasta nu avea stație radio pe mașină și că era taximetrist de mai mulți ani. Acesta este cel de-al treilea taximetrist ucis în Arad în ultimii 6 ani. În celelalte două cazuri, șoferii de taximetru au fost omoriți de clienți.

La inițiativa sindicatului s-a adunat pînă la această oră, în jur de 2,5 milioane lei, sumă ce va fi oferită familiei îndoliate.

SCULPTURILE DE LA CĂSOAIA - ÎN PERICOL!

Muzeul de sculptură în aer liber din Căsoaia datează din anul 1979, cînd a fost organizată acolo prima ediție a Simpozionului Național de Sculptură, inițiat de dl. Dumitru Șerban și organizat de Uniunea Artiștilor Plastici din România, Inspectoratul pentru cultură și Organizația Pionierilor. În cele șapte ediții ale simpozionului desfășurate pe parcursul anilor, au fost prezentate 70 lucrări de sculptură monumentală din piatră de Vișlea (Cluj) și Podeni (Alba).

Valoarea operelor existente la Căsoaia se ridică la aproximativ șapte milarde lei și sunt amplasate pe o suprafață de 3,8 ha teren.

La ora actuală Primăria Târnova face demersuri pentru intabularea terenului respectiv, după care se intenționează concesionarea acestuia. „Noi suntem proprietarii acestui teren. Peste trei săptămâni, cînd sperăm că vor fi gata toate documentele necesare, vom organiza o licitație pentru concesionarea lui. Bineînțeles că intenționăm să facem și o reevaluare ținând cont de lucrările de acolo", a declarat primarul **Florin Farcașiu**.

Uniunea Artiștilor Plastici din România nu este de acord cu decizia Primăriei Târnova. „Artiștii a căror sculpturi există acolo, nu și-au donat niciodată operele. Eu mi-am dedicat tinerețea pentru acest muzeu în aer liber. El are o prea mare importanță pentru noi ca să renunțăm așa de ușor. Terenul nu este al nostru, dar lucrările valorează aproape șapte miliarde lei. În cazul concesionării lui, cei 70 de artiști își vor cere dreptul de autor", a precizat dl. **Dumitru Șerban**, președintele Uniunii Artiștilor Plastici din Arad.

MADIANA MICAN
Foto: V. MUSCA

Muzeul în aer liber din Căsoaia

ROMÂNIA RĂMÂNE ȚARA CU INFLAȚIA CEA MAI MARE DIN EUROPA DE EST

Dintre toate statele din Europa de Est, România va continua să înregistreze, în următorii doi ani, cel mai ridicat nivel al inflației, chiar dacă acest indicator se va înscrie pe un trend descrescător, se arată într-o analiză a băncii Raiffeisen Zentralbank Österreich AG (RZB).

După trei ani de recesiune economică, România a încheiat anul 2000 cu rezultate pozitive: o ușoară creștere economică realizată pe fondul revigorării exporturilor și diminuarea inflației pînă la 40,7%, cu cinci procente mai puțin față de 1999. Deși firavă, această evoluție are șanse să fie continuată și chiar amplificată în 2001, după cum s-a angajat noul Guvern, care a anunțat deja o serie de măsuri de natură economică menite să susțină realizarea obiectivelor privind îmbunătățirea indicatorilor macroeconomici.

Cabinetul Năstase și-a propus pentru 2001 încadrarea într-o inflație anuală de 24-30%, în paralel cu atingerea unei creșteri economice de 4-5%. Din punct de vedere al prețurilor, Executivul pare să fie mult mai circumspect în ce privește majorările de tarife la utilități, care au fost și în 2000 surse constante de alimentare a inflației. Energia electrică și carburanții nu se vor scumpi în următoarele trei luni, cel puțin așa spune Ministerul Industriei și Resurselor, care se gîndește să reducă TVA la energie, concomitent cu aplicarea unor măsuri de diminuare a costurilor interne la societățile producătoare. Anul trecut, tarifele la energia electrică au urcat cu 62,5%, cele valabile pentru furnizarea de gaze naturale - cu 68,2%, iar cele pentru energia termică - cu 52,2%. Noul Guvern pare să fi învățat din experiența precursorilor săi, cei care la jumătatea lui 2000 s-au declarat învinși de inflație, după un ambițios început de mandat, în care acest indicator era văzut ca posibil de înjumătățit față de 1999.

Studiul băncii Raiffeisen Zentralbank Österreich estimează că România va înregistra la finalul acestui an o inflație de 36,3%, după care care va coborî la 25,5% în 2002. Practic, inflația va urma tendința generală de scădere preconizată pentru ansamblul statelor din regiune, însă punctele de plecare sunt mult diferite. Bulgaria, spre exemplu, va consemna o inflație anuală de 7,8% în 2001 și de 4,8% în 2002, după ce anul 2000 s-a încheiat cu o rată de 9,4%. Cehia va merge aproape pe aceeași linie, de la 3,9% în 2000, la 4% în 2001 și 3,5% în 2002.

De la 10,1% în 2000, Polonia va atinge o inflație de 7,5% în 2001 și de 6% în 2002. Și Slovacia va înregistra progrese substanțiale, experții băncii estimînd, pentru 2001, o inflație de 6,7%, la jumătate față de rezultatul anului 2000, iar pentru finele lui 2002 este gîndit ca posibil de realizat un nivel de 5,5%.

Reducerea treptată a inflației este obiectivul principal al politicii monetare din cadrul Strategiei economice pe termen mediu a României, care mizează pe atingerea, în 2004, a unei rate anuale de 9%.

Potrivit strategiei, care estima, la data realizării, o inflație de 27% în 2000 și de 18% în 2001, pentru îndeplinirea acestui obiectiv se va menține caracterul accentuat restrictiv al politicii monetare, prin controlul bazei monetare. Regimul cursului de schimb va fi de flotare controlată. Ținta acestei politici va fi menținerea relativ nealterată a cursului real, în plaja de echilibru, avînd în vedere caracterul ferm al constrîngerii externe și nivelul încă modest al rezervelor valutare anticipate.

PETRE ROMAN, LA ARAD

Sâmbătă, Petre Roman, președintele Partidului Democrat, va fi prezent la Arad. În cursul dimineții, va participa la o ședință a Biroului Politic al PD Arad, după care va organiza o conferință de presă.

T. S.

Un film despre Arad lansat la Casa de cultură

Ieri, la Cinemateca „Mihai Popovici", de pe lângă Casa de Cultură a municipiului, a avut loc lansarea filmului documentar-artistic „Aradul - un oraș care era să fie mutat", produs de „Film & go" din Timișoara. Realizatorii filmului, Iosif Costinaș (regia) și Horia Medeleanu (consultant științific) au precizat de la bun început scopul acestui film - acela de a prezenta cât mai cuprinzător orașul nostru străinilor care ne vizitează. Vizionarea a fost urmată de discuții controversate purtate de personalități ale vieții culturale arădene.

C. L.

CADRELE DIDACTICE VOR PRIMI AL 13-LEA SALARIU

Cel de-al treisprezecelea salariu pe anul 2000 va fi plătit angajaților din învățământ pînă la sfîrșitul lunii ianuarie, după ce Ministerul Educației și Cercetării (MEC) a primit acordul în acest sens din partea Ministerului de Finanțe, a declarat, joi, agenției MEDIAFAX, Aurel Cornea, președintele Federației Sindicatelor Libere din Învățământ (FSLI).

Potrivit liderului sindical, MEC dispune de fonduri pentru acordarea celui de-al treisprezecelea salariu. Documentația necesară transferării banilor de la trezorerie în contul inspectoratelor școlare ar urma să fie realizată săptămîna viitoare, iar profesorii și-ar putea primi drepturile bănești în a doua jumătate a lunii ianuarie, odată cu avansul pe luna în curs, a mai spus el.

În privința salariilor întîrziate în urma reorganizării MEC, Cornea a precizat că acestea vor fi plătite începînd de vineri, fondurile necesare fiind deja trimise în teritoriu.

Apariția cu întîrziere, în Monitorul Oficial, a noii organigrame a Ministerului Educației și Cercetării a împiedicat plata la timp a salariilor către cadrele didactice, fapt care a dus la nemulțumiri în rîndul angajaților din învățământ. Celelalte categorii de bugetari nu au avut probleme legate de plata salariilor.

Guvernul Mugur Isărescu a decis ca, în anul 2000, cel de-al treisprezecelea salariu să fie acordat, în sectorul bugetar și la unitățile economice cu capital majoritar de stat, în limita disponibilităților financiare.

Camera Deputaților a finalizat dezbaterea propriului Regulament de funcționare

Camera Deputaților a finalizat, joi, pe fondul obiecțiilor PRM, dezbaterea pe articole la proiectul de hotărîre privind modificarea Regulamentului Camerei, care prevede, printre altele, că, la dezbaterea pe articole a proiectelor de lege, nu mai este necesară prezența majorității membrilor Camerei.

Potrivit noului Regulament, cvorumul de lucru este necesar numai la ședințele de vot final asupra proiectelor de lege, hotărîri sau moțiuni.

Ședințele consacrate exclusiv votului final, prevăzute în ordinea de zi, se aduc din timp la cunoștința Camerei de către președintele acesteia, care va preciza data și ora la care va avea loc.

Proiectele de lege privitoare la armonizarea legislației României cu cea a Uniunii Europene și a Consiliului Europei și Ordonanțele de urgență emise de Guvern se supun aprobării Camerei Deputaților în procedură de urgență, au mai stabilit deputații.

Pe strada Iuliu Maniu, la blocul 255

SCANDAL ÎNTRE LOCATARI ȘI ADMINISTRATOR

Zilele trecute , doamna Iuliana Pleșiu s-a prezentat la redacția ziarului nostru pentru a face o sesizare, în numele mai multor locatari ai blocului 255 de pe strada Iuliu Maniu.

Aceștia își exprimau nemulțumirea față de activitatea administratorului Ștefan Pabin.

Câteva capete de acuzare

"Administratorul își mărește abuziv salariul în fiecare lună, în funcție de creșterea mărcii, și asta nu numai lui, ci și îngrijitoarei blocului. Încă un motiv pentru care ne-am hotărât să-l reclamăm este acela că el primește 30 de mărci germane lunar de la o firmă de amanet deschisă la noi în scară, iar noi locatarii nu știm ce face cu acești bani. Ar mai fi multe de spus și despre faptul ca nu am avut apă caldă de sărbători din cauza unor robinete din pivniță care erau defecte și multe alte probleme", spunea doamna Pleșiu, printre care și garanțiile de la Arterm nereturnate locatarilor.

Ce părere are domnul Pabin despre acuzațiile care i se aduc și cum răspunde?...

„Nu încalc nici o lege"

Administratorul s-a apărat cu calm spunând că, în ciuda celor spuse de doamna Pleșiu, nu a fost penalizat nici cu cinci bani de când este administrator, iar garanțiile pentru căldură „nu le-am plătit pentru că trebuia să achit factura preliminară la Arterm și nu aveam bani destui din cauza locatarilor de la care la ora actuală trebuie să recuperez 12 milioane de lei". Cât despre mărirea salariului o fac cu aprobare de la președintele asociației de proprietari, iar cu firma de amanet, comitetul a hotărât închirierea spațiului pentru cinci ani, cu plata chiriei în avans. Numai după ce vor trece acești cinci ani se va plăti lunar suma de 30 mărci germane".

NADIA BODRAN

Tableta zilei

MUNCA L-A CREAT PE OM, DAR...

În 1996, la un duplex București-Bobâlna cu primarii celor două localități, primarul din Bobâlna îi dă un sfat fostului premier V. Ciorbea: **„să faceți în așa fel încât oamenii să muncească cât mai puțin și să câștige cât mai mult."**

Acest sfat poate fi înțeles în mai multe feluri și, ca să fiu sincer eu nu pot ști exact la ce s-a gândit primarul din Bobâlna când a făcut această afirmație. Pe de o parte l-am putea trata de înțelept pe acest primar pentru că este clar că omul inteligent lucrează puțin și câștigă mult, în timp ce prostul trage ca boul și nu câștigă mai nimic. Altfel spus, contează eficiența. Dacă la așa ceva s-a gândit primarul din Bobâlna, nu putem decât să-l felicităm. Aceasta e interpretarea pozitivă a afirmației.

Pe de altă parte însă, aceeași formulare poate fi interpretată și altfel. Se știe bine care era concepția **„omului nou"** despre muncă: **„ei se fac că ne plătesc, noi ne facem că muncim.** Era o concepție generată de sistemul în care trăia omul muncii. Desigur, **„omul nou"** ar fi vrut să muncească cât mai puțin și să câștige cât mai mult. Dar o astfel de performanță, în afară de inteligența de care aminteam, presupune și o tehnologie avansată, cu un randament superior în producție și cu profitul aferent din care muncitorul are și el plata lui. Nu a fost cazul însă în societatea socialistă. Regulile socialiste nu permiteau însă, chiar indiferent de performanța în producție, un câștig prea mare pentru că se încălca principiul egalitarist care a omorât inițiativa și performanța. Oricât ar fi lucrat omul muncii, el câștiga în cadrul unor limite dictate de reguli în afara performanței. Și atunci de ce să se streseze muncind mult când câștiga la fel cu cel care muncea puțin? Aceasta a fost regula generală. Desigur, au fost și excepții, dar erau nesemnificative.

Nu știu nici ce a înțeles Ciorbea din sfatul primarului de Bobâlna. Cert este că a muncit foarte mult - așa cum a recunoscut foarte multă lume - dar ineficient.

Pot românii astăzi să urmeze sfatul primarului din Bobâlna? Și mă gândesc la varianta pozitivă a sfatului. Mă îndoiesc și iată de ce. În primul rând, noi nu avem logistica și condițiile necesare pentru a munci puțin și a câștiga mult. La noi, eficiența este un cuvânt ieșit din uz și de-abia auzi pe ici, pe colo rostindu-se cuvântul acesta. În al doilea rând, țara este într-un asemenea hal de înapoiere, încât chiar dacă am munci puțin și am câștiga mult, noi ar trebui să muncim foarte mult, ca să câștigăm extraordinar de mult pentru a recupera ceea ce e de recuperat. Prin urmare, afirmația primarului de la Bobâlna nu ni se potrivește azi. Poate răspoimâine (a se înțelege câteva zeci de ani, când vom fi recuperat ceva din devansul față de țările avansate).

Nouă nici prin gând n-ar trebui să ne treacă ideea de a munci puțin și mă gândesc că primarul din Bobâlna o fi vrut să facă o glumă, așa cum îi stă bine românului care transformă orice lucru, cât de serios ar fi el, în bancuri și glumițe. Repet, nu e suficient să muncești mult, dacă o faci fără eficiență. Dincolo de toate speculațiile în mintea românilor trebuie să rămână o idee: să muncească mult!

Când a învățat clasicii marxism-leninismului, românul a aflat că **„munca l-a creat pe om"**, dar a adăugat imediat **„dar nici lenea n-a omorât pe nimeni"**. Conform spiritului băscălios al românului. De fapt, de ce n-am trata noi munca la fel ca orice alt lucru din viața noastră carpato-danubiano-pontică? Adică **„à la légère"!**

I. IERCAN

Politica în viața satului

„EU CRED CĂ VA FI LA FEL..."

Ana Soriță, 36 ani, muncitoare, Bonțești

– Ați fost la alegeri?

– Am fost și în primul tur și în al doilea tur.

– Cu cine ați votat?

– Cu dl. Vadim de fiecare dată.

– De ce cu Vadim?

– Am vrut o schimbare în bine.

– Credeți că Vadim era mai bun ca alții?

– Nu știu, că nu fac politică, dar am zis să mai fie și altcineva la conducere.

– Chiar dacă nu a ieșit Vadim, aveți totuși speranțe că va fi mai bine?

– Nu știu ce să vă zic. S-ar putea să fie mai bine, s-ar putea să nu fie. Dar eu cred că va fi la fel. Că a mai fost dl. Iliescu la conducere înainte. Și n-a prea făcut nimic. Dar, mai știu eu, poate o fi și mai bine...

– Acum are un alt premier. Știți cine este?

– Nu știu.

– Adrian Năstase.

– Eu nu știu politică, fiindcă nu ascult.

– De ce nu ascultați politică?

– N-am timp. Vin seara acasă obosită, mai fac curățenie, spăl, mă odihnesc. Știu și eu ce mai aud de la bunicul și de la soțul meu. Sau la serviciu ce se mai vorbește. Nu prea stau în fața televizorului. Nu-mi place.

– Trebuie să știm cine conduce țara și ce fac aleșii noștri.

– Trebuie, dar asta-i situația.

– Ce ar trebui să facem ca să ne meargă mai bine?

– Să muncim, să fim conștiincioși.

I. IERCAN

Foto: ȘT. MATIAȘ

LIA ARDELEAN, PREȘEDINTE PUR ARAD, NU A PRETINS FOTOLIUL DE SUBPREFECT

În „caruselul" negocierilor pentru obținerea funcției de subprefect al Aradului, a intrat și PUR, care face parte din Polul Democrației Sociale. După cum se știe deja, a fost preferat președintele PSDR, Florin Remețan. Iată care este părerea doamnei Lia Ardelean, președintele PUR Arad, despre această opțiune:

„În Polul Democrației Sociale sunt reprezentate trei partide: PDSR, PUR și PSDR. Probabil, în virtutea viitoarei fuziuni PDSR-PSDR, s-a optat pentru acest tandem la nivelul Prefecturii Aradului. Noi am declarat că ne vom păstra identitatea și nu vom fuziona cu nici un alt partid. Totuși, fiind coparticipanți la guvernare, bineînțeles că dorim să fim cât mai bine reprezentați în zona deciziei. Vom analiza în cadrul partidului situația și vom solicita posturi la conducerea instituțiilor descentralizate ale statului.

Doresc să menționez că noi am solicitat postul de subprefect pentru un om care a dovedit merite deosebite în activitatea administrativă, fostul viceprimar, ing. Sorin Neamțu, având și o a doua propunere, în persoana d-lui Ștefan Octavian Pascu.

Menționez acest lucru, deoarece a fost vehiculat și numele meu, probabil în virtutea faptului că sunt președintele organizației județene."

SIMION TODOCA

Pentru că nu au sediu

PARLAMENTARII PRM NU-ȘI POT DESFĂȘURA ACTIVITATEA ÎN JUDEȚUL ARAD

● PRM este cel mai important partid din județul Arad și al doilea din țară ● Birourile parlamentarilor PRM nu pot funcționa din cauza lipsei sediilor ● În județ, crește numărul membrilor și al organizațiilor locale

▼ **Gheorghe Feieș**, primvicepreședintele PRM Arad, s-a arătat satisfăcut de rezultatele obținute de PRM, în alegerile generale partidul obținând cele mai bune rezultate în județul Arad și situându-se pe locul doi pe țară. De asemenea, **Corneliu Vadim Tudor** a obținut cel mai bun scor în județul Arad. Chiar dacă a obținut două posturi în Camera Deputaților (**Creț Nicoară** și **Nicu Cojocaru**) și unul în Senat (**Dorel Onaca**), **Gheorghe Feieș** consideră că PRM Arad era îndreptățit de rezultatele obținute să primească două locuri de senator și trei de deputați.

▼ Parlamentarii PRM Arad participă la lucrările Parlamentului dar nu-și pot desfășura activitățile normale în județ pentru că încă nu le-au fost repartizate sedii pentru birourile parlamentare. Marți, în ședința Consiliului Municipal, se va discuta propunerea de a aloca un sediu cu șase camere pentru PRM și parlamentarii săi (în fosta clădire FPS), propunere cu care PRM nu poate fi de acord, în condițiile în care PDSR are un sediu de trei ori mai mare, fără parlamentari.

▼ Președintele OT PRM, **Adrian Mureșan**, ne-a declarat că, în urma unor negocieri cu deputații PDSR **Dorel Zăvoianu** și **Mihaela Muraru Mândrea**, sediul de pe str. Horia nr. 2 poate fi ocupat în comun de deputata PDSR și de **Creț Nicoară**, iar fostul sediu FPS poate fi ocupat de PRM Arad.

▼ În județul Arad a crescut numărul filialelor PRM și membrilor (peste 8.000 în acest moment) - în special tineri - un motiv de a spera că, în 2004, PRM va avea un cuvânt greu de spus.

▼ Conducerea PRM Arad a precizat că Petre Sabău a fost exclus din organizația județeană cu acte în regulă și că acesta nu va putea ocupa locul de consilier PRM, rămas vacant în urma alegerii președintelui Creț Nicoară în Parlament, noul consilier fiind astfel Viorel Magda.

F. GHENDER

PDSR ARAD SE PREGĂTEȘTE PENTRU CONFERINȚA NAȚIONALĂ

Sâmbătă, la ora 10,00, va avea loc ședința Biroului Județean PDSR Arad. De la ora 11,00, Comitetul Județean este convocat în ședință extraordinară. Vor fi analizate rezultatele obținute la alegeri, vor fi desemnați delegații pentru Conferința Națională a PDSR, care se va desfășura pe data de 19 ianuarie, la București. Vor fi prezentați prefectul și subprefectul județului Arad.

T. S.

Ziarul „ADEVĂRUL" utilizează informații furnizate de agențiile de presă MEDIAFAX și ROMPRES.

UN AN ȘI JUMĂTATE ÎNCHISOARE PENTRU FURTUL UNUI CELULAR...

(Urmare din pagina 1)

Ce a însemnat o asemenea politică contraproductivă e lesne de ghicit: dincolo de îndepărtarea lor de țară, unii chiar ajungând s-o urască, România a pierdut unul dintre cele mai eficiente și mai puțin costisitoare lobby-uri în favoarea ei, situație care a contribuit - printre altele - și la binecunoscuta noastră izolare externă.

După Revoluție speram ca asemenea lucruri să dispară o dată pentru totdeauna. Cum se știe însă și mai ales, cum se vede, n-a fost să fie așa, și cel mai grăitor exemplu îl oferă tocmai situația celor 80 de marinari români arestați, lăsați în voia sorții prin toate cotloanele lumii. Arestați nu pentru că ar fi săvârșit niscaiva crime, ci pur și simplu pentru că navele pe care lucrează au fost sechestrate pentru neplata unor datorii. Cum s-a ajuns aici, se știe, prăpădul flotei românești începând chiar de a doua zi după Revoluție, când vapoarele - până atunci cotate printre cele mai căutate și mai performante din Europa - au ajuns a fi vândute ca fier vechi. O prădăciune și un dezastru cum nu s-a mai văzut , situație care n-a deranjat pe nimeni, cum nimeni nu a fost găsit vinovat nici mai târziu, când am început a ne dezmetici.

Fără să vreau, când scriu aceste rânduri îmi vine în minte o știre pe care am citit-o mai zilele trecute și anume că **un cetățean care a furat un telefon celular a fost condamnat la 1 an și 6 luni închisoare. Pe care o execută. Un an și 6 luni închisoare pentru un obiect valorând 800.000 de lei! Foarte bine, veți zice, să se învețe minte și el și alții în viitor să nu mai pună mâna pe bunul altuia! Nimic mai adevărat, dar oare ce și câte sute de ani de pușcărie ar fi meritat cei care au dat pe nimic flota românească, care de fapt au furat, ne-au furat pe noi, vânzând - numai ei știu cum, adică pe ce comisioane grase! - 317 vapoare românești?!** Ce-i drept, că acum vreo trei ani s-a vorbit de o condamnare, în cauză fiind judecați patru indivizi acuzați că ar fi favorizat vânzarea unor vapoare, condamnare însă neaplicată nici până astăzi întrucât cei cu pricina au făcut recurs și, normal, au câștigat!

Nu îmi dau seama ce va face guvernul Năstase în această privință, deocamdată el tăcând, fiind ocupat cu altceva, dar un minimum respect și o minimă decență impune rezolvarea cu prioritate a problemei marinarilor abandonați. Pentru că nepăsarea cu care este privită această chestiune aruncă o pată pe obrazul țării - **îmi închipui cum tratează presa străină acest subiect și ce comentarii suculente se fac pe seama românilor și a României!** - și mai ales pentru că sunt români. Sau, în primul rând pentru că sunt cetățeni români, aducerea lor cât mai grabnică în țară reprezentând pentru noua Putere unul din testele cele mai importante.

Cum îl va trece ea, rămâne de văzut. **Sperăm că nu doar în vorbe, cum au făcut cei de dinaintea ei.**

P.S. La ora când aceste rânduri plecau spre tipar aflăm că Guvernul, în ședință de aseară, a hotărât alocarea a 10 miliarde de lei pentru repatrierea celor 80 de marinari abandonați în diferite porturi ale lumii. Un început cu dreptul pentru Guvernul Adrian Năstase, care merită evidențiat.

DESPRE TAXELE ȘI IMPOZITELE LOCALE, CU GHEORGHE FAUR

- șef serviciu impozite și taxe din cadrul Direcției Fiscale Municipale

– Cum s-a făcut calculul și s-a ajuns la o mărire cu 43% a taxelor și impozitelor locale?

– Această hotărâre a CLM a fost elaborată în baza art. 58 din Legea 27/94 care prevede obligativitatea indexării anuale a impozitelor și taxelor locale, cu indicele inflației. În anul 2000 inflația a fost 42,9% și cu atât au crescut și taxele locale.

În acest sens, au fost majorate doar trei impozite și taxe: impozitul pe teren (în zonele A și B cu 50%, în zona C cu 25% iar în zona D a scăzut cu 50%), taxe asupra mijloacelor de transport, cu 50% și taxe firmă cu 50%. Subliniez că aceste taxe s-au majorat și în plus s-a adăugat indicele inflației de 43%.

Toate celelalte impozite și taxe au fost majorate doar cu indicele inflației.

La baza creșterii impozitului pe terenuri a stat următorul calcul: în zonele A și B, fiind puține terenuri, am crescut taxa cu 50%, ținând cont că aceste terenuri fiind în zone centrale aduc profituri din exploatare; în zona C, o zonă de mijloc, taxa a crescut doar cu 25%, iar în zona D (Bujac, Gai, Aradul Nou, Grădiște etc) unde au majoritatea oamenilor teren în poprietate, în zone inundabile, taxa a scăzut cu 50%. Taxa asupra mijloacelor de transport a crescut, dar comparativ cu Oradea, Constanța, Satu Mare și multe altele, este mult mai mică. La o Dacie se plătește 193.000 lei în Arad, iar la Oradea 226.000 lei.

– De ce nu s-a procedat și la Arad ca la București, să se poată plăti până în 28 februarie taxele și impozitele locale la același nivel din 2000, deci nemajorate?

– Ce se întâmplă la București este treaba lor. După părerea mea, acolo s-a procedat astfel nu din grijă față de cetățean, ci din cauză că n-au reușit să-și închidă anul fiscal și să deschidă anul 2001. Din câte știm noi, primarul Băsescu a făcut o înțelegere cu prefectul de București să nu-i atace această hotărâre în contencios.

Nu știm să mai existe această situație în alte orașe din țară.

– Care sunt categoriile de persoane scutite de plata impozitelor și taxelor locale?

– Veteranii de război, persoanele persecutate din motive politice înainte de 1989, cele deportate sau constituite în prizonieri, văduvele de război (numai impozitul pe clădiri și teren), văduvele nerecăsătorite ale veteranilor de război, eroii Revoluției din Decembrie 1989.

De scutiri beneficiază aceste persoane doar dacă fac dovada că se încadrează în categoriile menționate și depun actele doveditoare la noi, împreună cu dovada proprietății. Scutirea se face începând cu data de 1 a lunii următoare depunerii actelor.

– Doriți să mai adăugați ceva?

– Da, vreau să reamintesc că toți cei care achită impozitul pe clădiri și pe teren integral până în 15 martie beneficiază totuși de o reducere de 5% din suma datorată.

ȘERBAN POPESCU

NOI APLICAȚII OFERITE DE CONNEX WAP

CONNEX WAP oferă noi aplicații, rezultat al colaborării cu parteneri de marcă precum Mediafax, Bucharest In Your Pocket, Sota Communications, Kmarket.to și Acasa.ro. Clienții CONNEX WAP, primul serviciu WAP lansat în România, au acum acces la **știri zilnice interne și externe, știri economice și sportive, informații meteorologice, precum și mersul trenurilor**, toate fiind oferite de Mediafax. Sota Communications a dezvoltat o aplicație pentru trimiterea, prin intermediul telefonului mobil, de felicitări electronice pentru diverse ocazii: aniversări, căsătorii, bebeluși. Se vor adăuga în permanență noi categorii, precum aniversări de nume, sărbătorile de Paște, Ziua îndrăgostiților etc.

Mediafax furnizează informații și pentru aplicația de divertisment. Astfel, se pot regăsi știri culturale (programul cinematografelor, al teatrelor, evenimente mondene, programul TV), horoscop, precum și rezultatele extragerilor Loto (Super Loto, Joker, Loto 6/49, Noroc).

În plus, CONNEX WAP oferă o colecție de link-uri către alte site-uri WAP din România: Kmarket, site specializat în informații financiare (Bursa de Valori București, fonduri mutuale) și Acasă, cu informații de divertisment (bancuri, horoscop) și cu o aplicație de e-mail WAP.

Atât abonații CONNEX cât și utilizatorii serviciilor cu cartelă reîncărcabilă pot beneficia de avantaje oferite de CONNEX WAP.

Aplicațiile CONNEX WAP vor fi permanent îmbunătățite și îmbogățite. Lansarea CONNEX WAP este doar primul pas într-un proces care oferă oportunități nelimitate pentru furnizorii de conținut și dezvoltatorii de aplicații. Prin acest pionierat, CONNEX contribuie la dezvoltarea unui domeniu încă nou în România, care se va dezvolta în următorii ani.

CFR scoate pensionarii la... plimbare

Potrivit regulamentelor SNCFR, permisele de călătorie ale pensionarilor, foști angajați ai Regionalei CFR, trebuie vizate anual. Până în 2001, acestea puteau fi vizate în oricare dintre stațiile CFR de pe raza județului nostru. Acum, permisele nu se mai pot viza decât în trei stații - Sântana, Gurahonț, Sebiș și Arad.

Cum era de așteptat, noile reglementări au generat nemulțumirea pensionarilor din diverse localități mai mici, care, astfel, sunt nevoiți să bată drumul spre noile centre. „Dacă am face o singură deplasare, n-ar fi mare lucru - ne spune dl. **MIHAI ȘICLOVAN**, din Curtici, strada Bisericii nr. 16 - numai că într-o zi ducem actele, iar peste alte câteva zile trebuie să le scoatem. Am ajuns să stăm la cozi interminabile, în timp ce la noi, la Curtici, de exemplu funcționarii, tot ai SNCFR - n-au de lucru".

D-na **MARIA BROȘTEANU** șeful serviciului călători din stația CFR Arad ne spune că acestea sunt noile reglementări ... și ele trebuie respectate. Basta!

C. TRIF

INFRACȚIUNI JUDICIARE

Au fost identificați și sunt cercetați în stare de libertate numiții:

● **MIȘU IONEL LUCIAN (20 de ani), din Ineu, care în cursul lunii decembrie 2000 a sustras de la un cetățean scule de zugrăvit în valoare de 950.000 lei.**

● **VĂCARIUC FLORIN, (17 ani), din Sîntana, a sustras bunuri în valoare de 10.000.000 lei (faptă înregistrată inițial cu autori necunoscuți), de la A.F. Domi din Sîntana.**

● **MERCUȚA GHEORGHE, (46 ani) și ȘANDRU TEODOR, (50 de ani), ambii din Seleuș, care au spart un geam, pătrunzând în locuința lui M.A. din localitate.**

● **MOTORCA DUMITRU, (54 ani) din Moroda, care a sustras păsări de la M.G. din localitate.**

● **COSTEA PAUL SAVEL, (16 ani) și ARDELEAN NICOLAE, (16 ani), ambii din Zădăreni, care au sustras bunuri alimentare în valoare de 850.000 lei din Supermarketul Billa din Arad.**

La Săvârșin, pe DN-8

COLIZIUNE VIOLENTĂ

Pe Drumul Național 8, în dreptul localității Săvârșin, a avut loc o coliziune violentă între două autoturisme. Impactul s-a produs din vina numitului Chițu Florea (45 ani) din Râmnicu-Vâlcea, care conducea un autotir cu semiremorcă. Acesta a efectuat o depășire neregulamentară, intrând în coliziune cu autoturismul PN-314201, condus regulamentar, din sens opus, de Quiniano De Lorenzis (60 ani) - cetățean italian. În urma impactului, italianul a fost accidentat grav.

B. O.

În trimestrul IV al anului 2000

GARDA FINANCIARĂ ARAD A „ÎMBOGĂȚIT" BUGETUL CU PESTE CINCI MILIARDE

După cum ne-a informat Dan Cancel, comisarul-șef al Gărzii Financiare Arad, în trimestrul IV al anului 2000 au fost aplicate amenzi în valoare de 4,5 miliarde de lei. Aproape jumătate din aceste amenzi, însumând peste 2 miliarde de lei, au fost aplicate în cursul lunii decembrie. Tot în această perioadă au fost confiscate mărfuri în valoare de 600 de milioane de lei.

În primele zile ale anului, Garda Financiară Arad deja a aplicat amenzi în valoare de **500 de milioane de lei**, iar marfa confiscată a fost în valoare de **22 milioane de lei**.

Ș. P.

Vreme deosebit de geroasă

Institutul Național de Meteorologie și Hidrologie avertizează că în intervalul 13-18 ianuarie 2001, vremea va fi geroasă, îndeosebi în nordul și centrul țării, unde noaptea și dimineața temperatura aerului va coborî sub -10°C, local putând atinge -18-20°C. Și în cursul după-amiezii valorile termice vor fi preponderent negative în toată țara, situându-se între -6 și 0°C.

În vederea prevenirii efectelor unor situații meteorologice deosebit de grele, care ar putea afecta teritoriul județului, avertizăm comisiile locale de apărare împotriva dezastrelor, instituțiile publice și agenții economici cu atribuții specifice, să pună în aplicare prevederile planurilor de intervenții pe timp de iarnă, dacă e cazul. Totodată, avertizăm populația asupra pericolului producerii unor fenomene specifice iernii: căderi masive de zăpadă, polei, îngheț.

Situația este monitorizată de către Secretariatul tehnic permanent al Comisiei județene de apărare împotriva dezastrelor, iar eventualele situații de urgență care pot apărea în acest interval de timp vor fi comunicate imediat la Secretariatul tehnic permanent, la telefoanele 256596, 256712 (fax) 256557, 982.

Bilanț pe anul 2000, la Poliția Rutieră!

PESTE 25.000 DE CONTRAVENIENȚI - SANCȚIONAȚI LA REGIMUL CIRCULAȚIEI...

În anul 2000, s-au desfășurat 215 acțiuni (cu 113 mai multe decât în 1999) cu efective ale Poliției Rutiere prezente la un moment dat în anumite locuri: **„Agenții de circulație au sancționat 25.854 persoane (șoferi, pietoni, bicicliști) pentru diferite acte de indisciplină"**, spunea șeful biroului Poliției Rutiere, **cpt. Ioan Roșca**, la bilanțul anual făcut în aceste zile. Agenții de circulație au reținut în anul 2000 nu mai puțin de 1411 permise de conducere, cu 222 mai multe față de anul 1999. Din totalul celor 1411 permise - 368 au fost reținute pentru consumul de alcool, 353 pentru neacordarea de prioritate, 331 pentru neacordarea priorității la trecerea de pietoni (mai multe cu 175 față de anul 1999), 201 pentru nerespectarea culorii roșii a semaforului electric, 107 pentru depășiri neregulamentare, 30 pentru nerespectarea prevederilor legale la trecerile de nivel cu cale ferată, 17 pentru defecțiuni la sistemul de direcție și frânare și 4 permise pentru că nu s-au oprit la semnalul agentului de circulație.

Din cele 25.854 persoane sancționate, 9.491 nu au respectat regimul de viteză în localități, 1612 au fost pietoni, 1214 sancționați pentru defecțiuni tehnice la autovehicule (starea estetică necorespunzătoare, pneuri uzate etc.). Acestora din urmă li s-au reținut și certificatele de înmatriculare.

Șeful Biroului Poliției Rutiere, **cpt. Ioan Roșca**, ne spunea că în anul 2000 agenții de circulație au constatat 184 de infracțiuni la regimul circulației, 126 specifice la Decretul 328, 7 infracțiuni de altă natură și 59 vătămări corporale grave. S-au constatat 67 infracțiuni pentru conducerea autoturismelor neînmatriculate, 55 pentru conducere fără permis, 49 pentru conducere în stare de ebrietate, 7 pentru refuz de recoltare de sânge, 6 infracțiuni privind părăsirea locului accidentului. De menționat faptul că în anul 2000 n-a existat nici un accident cu autori necunoscuți.

Au fost soluționate 326 de cereri și reclamații ce în majoritate se referă la probleme de sistematizare rutieră, lipsă de indicatoare, fluidizarea traficului în municipiul Arad.

Toți ce care vând și cumpără autoturisme fără să-și perfecteze actele riscă să rămână fără certificatul de înmatriculare. Căpitan Ioan Roșca, șeful Biroului Poliției Rutiere, a mai menționat că pe raza municipiului Arad s-au organizat mai multe activități în care au fost implicați copiii din școlile și liceele arădene, având drept scop cunoașterea și respectarea legislației rutiere.

Pe parcursul anului trecut, pe raza municipiului Arad s-au înregistrat 64 de accidente soldate cu 17 morți și 57 persoane rănite grav, față de 1999 când au fost 65 de accidente, 15 morți și 69 răniți grav. Pe parcursul anului s-au înregistrat 2997 tamponări soldate cu avarierea autovehiculelor.

Polițiștii au realizat și un clasament al celor 64 de accidente și a cauzelor ce au dus la producerea lor.

1. Din cauza pietonilor care s-au angajat în traversarea străzii fără să se asigure și prin loc nepermis (16 accidente cu 4 morți și 12 răniți grav).
2. Neacordarea priorității la trecerile de pietoni (13 accidente cu 1 mort și 12 răniți).
3. Neatenție în conducere (11 accidente cu 3 morți și 12 răniți grav).
4. Neacordarea priorității (accidente soldate cu 3 morți și 5 răniți grav).
5. Din cauza bicicliștilor (7 accidente cu 2 morți și 5 răniți grav).
6. Viteza excesivă (4 accidente cu 1 mort și 5 răniți grav).
7. Din pricina minorilor (2 accidente cu 2 răniți grav).
8. Conducerea unui autovehicul în stare de ebrietate (2 accidente cu 2 morți și 3 răniți grav).

„Pe lângă activitatea de prevenire și constatare desfășurată, menirea noastră este de a preveni evenimentele rutiere, de fluidizare a traficului rutier, iar acolo unde se impun măsuri de sancționare vom proceda în consecință. Dorim ca în următoarea perioadă, prezența noastră să fie și mai activă în principal în locurile unde s-au comis evenimente rutiere. La orele de vârf vom fi prezenți în intersecții, unde datorită numărului mare de autovehicule trebuie fluidizată circulația. Vom pune accent pe opriri și staționări neregulamentare, mai ales în zonele centrale și în zona gării. Credem într-o colaborare și înțelegere mai bună cu toți participanții la trafic, astfel încât activitățile noastre să fie în folosul populației", a conchis cpt. Ioan Roșca.

SORIN GHILEA

TV supliment

ADEVĂRUL

Programele săptămânii 12 - 18 ianuarie 2001

ATENȚIE

REDUCEREA CONTINUĂ
FIRMA R.C.S. ANUNȚĂ

Datorită numărului mare de solicitări din partea abonaților și a faptului că în cursul lunii decembrie casieriile noastre nu au reușit să satisfacă cererea mare de plată pe tot anul a abonamentului, am hotărât

prelungirea perioadei de reduceri și pentru luna ianuarie.

Astfel, se va putea beneficia de următoarele facilități:

- ABONAMENT CATV pe un an **770.000 lei,** în loc de 840.000 lei
- ABONAMENT CATV + HBO pe un an **1.200.000 lei,** în loc de 1.440.000 lei
- ABONAMENT CATV + HBO pe 6 luni **660.000 lei,** în loc de 720.000 lei

Cei care vor achita taxa CATV pe un an nu vor mai fi afectați de eventualele majorări datorate modificării cursului leu-dolar.

IMPORTANT: PROFITĂ DE IANUARIE!

Noi locuri de munca la Leoni Wiring Systems Arad

18.000 angajați în întreaga lume

Clienți principali: Rover, Land Rover, General Motors, Porsche, Daimler Chrysler, Rolls Royce, Audi / VW

3 Divizii:
- Fire
- Cabluri
- Sisteme electrice

În Arad
Am început productia în mai 1999
Fabricam sisteme electrice pentru Rover si Land Rover din Marea Britanie
Avem în prezent peste 650 de angajati

În prezent dorim sa angajam personal pentru postul de:

Inginer CST

Responsabilitati:
Identificarea, dezvoltarea si introducerea de noi produse, masini si echipamente, contribuind la cresterea eficientei
Crearea de planuri, grafice, specificatii de proces si proceduri operationale si timpi de operare
Îmbunatatirea calitatii produselor
Pregatirea resurselor pentru introducerea de produse noi / modificate
Pregatirea estimarilor de cost pentru introducerea de produse noi / modificate
Înregistrarea datelor privind procesul de productie
Asistenta în procurarea, instalarea si întretinerea masinilor semi-automate computerizate

Experienta si pregatire necesara:
Bune cunostinte de limba engleza
Studii superioare tehnice
Abilitati de comunicare la toate nivelurile
Motivare
Spirit de echipa
cunostinte de operare PC
Experienta în productie

Daca sunteti interesat

Completati un formular de candidatura. Atasati o fotografie si o scrisoare de recomandare si depuneti-l la sediul nostru din Str. Poetului nr 105-107, Arad, pâna în data de 10 ianuarie 2001.

Acest post reprezinta o posibilitate de a va alatura unei importante companii multinationale si ofera excelente oportunitati în cariera. Sediul nostru se extinde si noi oportunitati vor aparea întrucât productia în România va creste în urmatoarele 18 luni.

THE QUALITY CONNECTION
LEONI
Wire · Cable · Wiring Systems

MĂSURI STIMULATIVE PENTRU CINEAȘTI

O serie de măsuri stimulative destinate să atragă în California cineaștii tentați să meargă să filmeze în ale țări din motive pecuniare a fost anunțată, joi, de guvernatorul statului, Gray Davis, transmite AFP.

Planul de măsuri, numit "Filmați mai întîi în California", va intra în vigoare în această lună și se va întinde pe trei ani, cu un buget de 45 de milioane de dolari.

El constă în special în scutirea companiilor de producție de anumite taxe atunci cînd filmează în locuri publice.

Astfel, se vor elimina - în anumite condiții - taxele pe permisele de filmare, pentru serviciile de muncă ale statului sau federale, ca și pentru închirierea anumitor locații sau echipamente publice. Planul se va aplica producțiilor de cinema și televiziune, ca și celor publicitare.

Guvernatorul Davis a explicat că această inițiativă reprezintă "o investiție pentru continuarea prosperității economice" a Californiei. Acest stat, leagăn al Hollywoodului, unul dintre motoarele sale economice, a fost afectat în ultimii ani de o "fugă a filmărilor" din motive economice, în profitul altor țări, cum ar fi Canada, Mexic sau al statelor din Europa de Est.

Partenerul dumneavoastră de drum

AUTO M.D.A.

ARAD, Calea Timișorii 50, Tel. 057 - 286.283, 286.085, Fax. 057-278.757, Modem 287.136, E-mail: auto_mda@xnet.ro
Calea Radnei 203, Tel. 057 - 218.059, Natan 218.059

CONSUMABILE, ANVELOPE, ULEIURI, PIESE ORIGINALE

Toate le puteți găsi în magazinele noastre

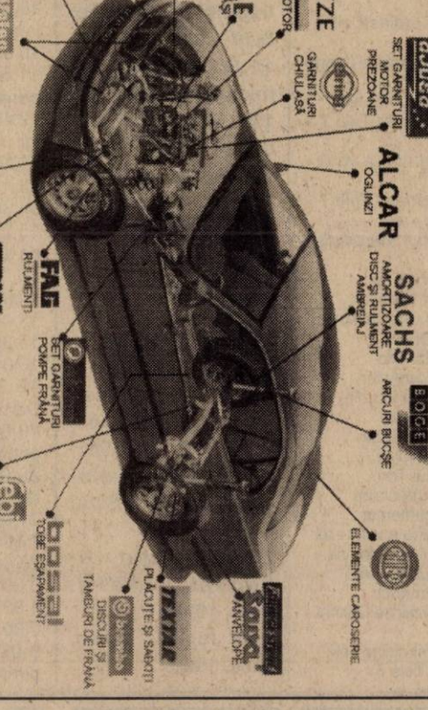

ANGAJĂRI

VÂNZĂTORI PIESE AUTO
- vârstă maximă 35 ani
- studii medii
- minim cunoștințe din auto
- domiciliul stabil în Arad

MECANICI, TINICHIGII AUTO
- studii de specialitate
- calificare în domeniu
- vechime minim 5 ani în domeniu
- vârstă 25-35 ani

SE OFERĂ
- salariu atractiv
- condiții de muncă deosebite
- activitate într-un colectiv tânăr, dinamic și dornic de afirmare
- instruirea și informarea personalului periodic

Trimiteți sau depuneți la secretariatul firmei C.V. și o scrisoare de intenție până la data de 20.01.2001

Arad, Calea Timișorii 50, tel. 057-286.283

LA **TRIUNGHI GSM** DE APELATI

TAXARE LA SECUNDA

CASTIGATI

SI DE

OFERTA PROMOTIONALA

BENEFICIATI

TELEFOANE NOKIA 5130

INCEPÂND CU **22$***

1$* PLUS UN **CADOU** SURPRIZA

NOU!!!

CUMPARA UN TELEFON, LA CEL MAI BUN PRET AL ZILEI SI PRIMESTI

GRATUIT UN PACHET SIM COSMO**

** IN LIMITA STOCULUI DISPONIBIL

*FARA TVA

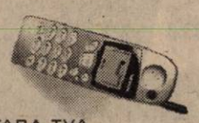

PLATITI DOAR CAT VORBITI!

ARAD
BD.REVOLUTIEI NR. 24;
TEL: 056-252952

TIMISOARA
STR. STIINTEI NR.4(AURORA); TEL.: 056-218509
P-TA VICTORIEI NR.2 (BULEVARD); TEL.: 056-295949
MAGAZINUL BEGA (PARTER); TEL.: 056-193948
DANIEL CRISTIAN EXIM: STR. S. BARNUTIU NR.69 TEL.:096-205892

ORADEA
BD.D. CANTEMIR, NR.:8, BL A4(CICERO)
PARTER; TEL: 095-130665

CLUJ-NAPOCA
MAG. GENERAL PARTER,
TEL:064-190992

Triunghi GSM
Agent Autorizat COSMOROM

TVR 1

7,00 Telematinal
8,00 Jurnalul de dimineață
9,00 Jurnal regional
9,40 Practic TV
10,30 TVR Cluj-Napoca
11,20 TVR Iași
12,10 TVR Timișoara
13,10 Medicina pentru toți - rel.
14,00 Jurnal de prânz
14,15 CiberFan
14,30 Garantat 100% - rel.
15,30 Trupa de șoc - rel.
16,30 Tribuna partidelor parlamentare
17,00 Fereastră spre America
17,30 Încurcături în familie - s.
18,00 Corect!
18,10 O vedetă... populară
19,00 Infomania
19,10 Avanpremieră Știri
19,15 Pasiuni - s.
20,00 Jurnal. Meteo
20,40 Sport
20,45 Ploaia de stele
22,15 Culise
23,15 Jurnalul de noapte
23,30 Profesioniștii
0,30 Rock la miezul nopții cu Petre Magdin

TVR 2

7,00 Arta apărării - rel.
7,35 S Club 7 înapoi în anii '50 - rel.
8,05 Desene animate
8,35 Toți împreună
9,25 Ora adevărului - rel.
10,55 Știri
11,00 Veni, video, vici! - rel.
11,15 Taină în Appenzel
(●) 12,00 Începe azi - f. Franța, 1999
14,00 Desene animate
14,45 Femeia ispititoare - s.
15,30 Veni, video, vici!
15,45 Știri
15,50 Samuraiul - s.
16,40 Arca lui Noe
17,10 Spectacolul lumii - rel.
17,40 Marele Bob - s.
18,30 Telejurnal TVR 2
19,00 Cinci pentru națiune
20,45 S Club 7 la Miami - s.
21,15 D'ale lu' Mitică
22,15 Dezastre - doc.
22,45 Știri
22,50 Știri bancare și bursiere
(●) 23,00 Bine lucrat - f. Canada, 1999
0,30 TVM Mesager

PRO TV

7,00 Monștrii - s.
8,00 Sherlock Holmes - ultimele episoade
9,30 Chimp Tv - s.
10,00 Tânăr și neliniștit - s. rel.
11,00 Chicgo Hope - s. rel.
12,00 Tom Show - s.
(●) 12,30 Iarba dracului - f., rel.
(●) 14,15 Liniștea ucigașă - f., rel.
16,00 Tânăr și neliniștit - s.
16,55 Jocuri magice
17,00 Știrile Pro TV
17,40 Sens unic
17,45 Teo - talk-show
18,45 Vremea. Pro TV te ascultă ce vezi
19,00 Știrile Pro TV
(●) 20,00 Luna de porțelan - f. SUA, 1994, cu Ed Harris, Madeleine Stowe
21,55 Știrile Pro TV
(●) 22,00 Viață dublă - f. Anglia/SUA, 1986, cu Sigourney Weaver, Michael Caine
23,45 Știrile Pro TV
23,50 Omul care aduce cartea
23,55 Pro TV te ascultă ce vezi
0,05 Seinfeld - ep. 145
0,30 Chicago Hope - ep. 5
1,00 Doug și Carrie - ep. 22
(●) 1,30 Désiré - f. Franța, 1996, cu Jean Paul Belmondo, Fanny Ardant, Beatrice Dalle
3,00 Chestiunea zilei - retrospectivă 2000
5,00 Mercenarii - s.

TV ACASĂ

7,00 Știrile de Acasă - rel.
7,40 Acasă la bunica - rel.
7,50 Căsuța poveștilor
8,00 Miracolul iubirii - s., rel.
8,50 Dragoste și putere - rel.
9,15 Fiorella - s., rel.
10,15 Luisa Fernanda - rel.
11,00 Iubire fără limite - rel.
11,50 Dragoste nebună - s., rel.
12,35 Acasă la români - rel.
13,35 Al doilea front - f. SUA/Anglia, 1985 - rel.
15,30 Înger sălbatic - s.
16,20 Desene animate
16,30 Miracolul iubirii - s.
17,30 Dragoste și putere - s.
18,00 Fiorella - s.
18,50 Acasă la bunica
19,00 Iubire fără limite - s.
20,00 Știrile de Acasă
20,40 Dragoste nebună - s.
21,30 Luisa Fernanda - s.
22,30 Șoferul - f. SUA, 1978, cu Ryan O'Neal, Bruce Dern, Isabelle Adjani
0,30 Dragoste și putere - s., rel.
1,05 Știrile de Acasă - rel.
1,40 Acasă la români - rel.

ANTENA 1

7,00 Observator
8,00 'Neața!
11,00 Din dragoste - rel.
13,00 Știrile amiezii
13,15 Dragostea învinge - s.
14,00 Vecinii - comedie SUA, 1981, cu John Belushi, Dan Aykroyd, Cathy Moriarty
16,00 Zile din viața noastră - s.
17,00 Știri
17,15 Șimțul dreptății - s.
18,10 Te voi iubi mereu - s.
19,00 Observator
19,50 Operațiunea Delta Force - f. SUA, 1996, cu Ernie Hudson, Jeff Fahey, Frank Zagarino, Rob Stewart
22,00 Stargate SG-1 - s.
23,00 Observator
23,30 Noaptea trăziu, cu Mircea Badea
(▲) American Ninja - f. acț. SUA, 1993
2,00 Suflete rătăcite - s.
2,30 Te voi iubi mereu - s.
4,00 Noaptea târziu cu Mircea Badea

TV ARAD

7,00 Știri TVA
7,30 Divertisment
8,00 'Neața!
11,00 Dublă identitate
12,00 Din dragoste - rel.
13,00 Știrile amiezii
14,00 Vecinii - comed. SUA
16,00 Zile din viața noastră - ep. 77
17,00 Știri
17,15 Divertisment
18,00 Păstorul cel bun
18,30 Știri TVA
19,00 Observator
20,00 Operațiunea Force - f. acț. SUA
21,30 Pericol iminent
22,15 Stargate SG-1 - ep. 19
23,00 Știri TVA
În continuare programul este identic cu cel al Antenei 1

TV INTERSAT

8,25 Deschiderea programului
8,30 Cafeaua de dimineață
9,30 Trei destine - s., rel.
10,30 Desene animate
11,00 Știrile Intersat * Vocea străzii * Reportajul zilei - rel.
12,00 Lumini din nord - film, rel.
13,30 Când inima așteaptă - s.
14,00 Emisiune în limba maghiară - s. rel.
16,00 Destine - rel.
17,00 Puls economic - rel.
18,00 Avanpremiera știrilor Intersat
18,02 Haideți să ne jucăm - s.
18,15 Știrile Intersat * Vocea străzii * Reportajul zilei
19,00 Trei destine - s.
20,00 Labirint
21,00 Deșertul vorbește - s.
21,30 Piese lipsă - f.
23,00 Știrile Intersat * Vocea străzii * Reportajul zilei - rel.
(■) 0,00 Erotica
5,00 Închiderea programului

ATOMIC TV

7,00 Selector
10,25 Reactor
10,30 Selector
11,00 Atomix - rel.
14,00 Interactiv
15,30 Proaspete și fierbinți
15,55 Reactor - știrile zilei
16,00 Vot
17,00 Selector
19,00 Atomix
21,55 Reactor - știrile zilei
22,00 Selector
23,00 Vibrații
0,00 Insomnia

BUDAPESTA 1

6,42 Matinal; 6,45 Lumea satului; 7,00 Matinal; 9,30 Mileniu; **9,35 Totul pentru iubire** - s.; 10,30 Matinal; 13,00 Știri; 13,10 Jurnale regionale; 14,00 Magazine regionale; **15,00 Micuța noastră familie** - s. Germania; 15,55 Marile căi ferate ale lumii - doc. Britannia; 17,00 Mileniu; 17,05 Magazinul descarcărilor; 17,35 Ungaria sfârșitului de mileniu; 18,30 Emisiunea pensionarilor; 19,00 Știri; 19,20 Fereastra - mag. informativ; 20,15 Știrile lumii; 20,30 Jurnal; **21,00 Sandor Matyas - s.** Ungaria-Fr.-It.-Germania 6/1-2; 23,15 Știri; 23,20 Actual; 23,40 Tema; 0,05 Fan; 0,35 Sitke 2000 - concert; **1,30 Spargere - f. Anglia**

BUDAPESTA 2

7,00 Astăzi dimineața; 9,35 Panorama; 10,00 Salon maghiar; 10,30 Maghiari celebri; 11,20 Pelerinaj - doc. 2/1; 11,50 Lanț muzical; 12,00 Europa magazin; 12,30 Elan; **13,01 Secretul vechii mine** - s.; 13,30 Întâlnire cu Baksay Arpád; 14,00 Știri; 15,00 : 1100 ani în centrul Europei; 15,25 Show juridic; 15,55 În doi; 16,30 Casa maghiară; 17,00 Strada școlii; 18,30: 72 ore - mag. cultural; 18,55 Copiii deosebiți ai lumii; 19,05 Dvs. ați cerut; 20,35 Poveste; 21,00 Știri; 21,45 Secolul nostru - doc.; 22,10 Ungaria 2000; **22,45 Micuțul meu sat - f. Cehoslovacia**; 0,25 Ora de închidere; 1,25 Talkshow-ul nopții

VĂ RECOMANDĂM

PRO TV, ora 20,00 - „LUNA DE PORȚELAN", thriller

Îndrăgostit până peste cap de Rachel Munro, soția unui aristocrat alcoolic și violent, pe nume Rupert, Kyle Bodine, un cunoscut și apreciat polițist, ar face orice pentru a-și proteja iubita. Într-o noapte, sătulă să tot fie „sacul de box" al abuzivului său soț, Rachel îl ucide pe Rupert, aparent în legitimă apărare. Bineînțeles, Kyle o ajută să mușamalizeze crima și îi aranjează un alibi credibil, sperând să îndrepte bănuielile colegilor polițiști pe piste greșite.

VĂ RECOMANDĂM

ANTENA 1 – 19,50 OPERAȚIUNEA DELTA FORCE - f. SUA, 1996, cu Ernie Hudson, Jeff Fahey, Frank Zagarino, Rob Stewart

PRIMA

7,00 Milagros - s., rel.
8,00 Prima Mix!
13,30 Milagros - s.
14,30 Camera de râs
15,30 Viper - s.
16,30 Salvați de clopoțel - s.
17,30 Camera de râs
18,00 Focus
19,00 Real TV
19,30 Impact
20,00 Justiție militară - s.
21,00 Supraviețuitorul
22,00 Obiectiv
23,00 Focus
23,30 Impact - rel.
0,00 Viper - s. rel.

TELE 7 ABC

7,00 Bună dimineața, România!
10,00 La ordinea zilei - rel.
11,00 Dați vina pe Corina - rel.
12,20 Gura lumii - rel.
12,30 Reporter Tele 7 - rel.
13,00 Ora unu a venit - rel.
13,05 Reporter Tele 7 - continuare - rel.
13,30 Clubul microbiștilor - rel.
14,30 Derrick - s.
16,00 Post Meridian
17,00 Dați vina pe Corina!
18,00 As Show
18,50 Pariul Trio
19,00 Documentar
19,30 La ordinea zilei
21,00 Telejurnal
21,30 Documentar
21,45 Gura lumii
21,55 Pariul Trio
22,00 Telemedicina
23,15 Documentar
1,00 Ora unu a venit - rel.
1,05 Post Meridian - rel.
2,15 Telejurnal - rel.
2,45 Documentar
4,00 Dați vina pe Corina! - rel.
5,00 Telemedicina - rel.
6,00 Gala Tele 7

HBO

10,00 Submarinul trăsniților - comedie, SUA, 1996
11,30 Dragă, am micșorat copiii! - s.
12,15 Decepția - dramă, SUA, 1998
14,15 Vânătoarea de șoareci - comedie, SUA, 2000
16,00 Visuri de glorie - comedie, SUA, 1996
18,00 Șacalul - thriller, SUA, 1997
20,00 Toată lumea spune te iubesc - muzical, SUA, 1996
21,45 Măsuri disperate - thriller, SUA, 1998
23,30 Prețul libertății - dramă, SUA, 1998
1,30 Jocuri - erotic, SUA, 1999

DISCOVERY

10,00 Turbo
10,25 Actualități Discovery
10,55 Europa vie
11,50 Istoria redescoperită
12,45 Pe aripile vântului
13,10 Dezastre
13,40 Avioane de luptă
14,30 Misterele naturii
15,25 Muzeul figurilor de ceară
16,15 Descoperirea Titanicului
17,10 Satul ecologic
17,35 Vrăjitorul pădurii
18,05 Turbo
18,30 Actualități Discovery
19,00 Istoria redescoperită
20,00 Povestiri neașteptate
21,00 Istoria motorului
22,00 Medicii detectivi
23,00 Dosarele FBI
0,00 Criminaliștii
1,00 Luni de război
2,00 Power Zone
3,00 Istoria redescoperită

ANIMAL PLANET

8,00 Aventurile vânătorului de crocodili
9,00 Noile aventuri ale lui Black Beauty
9,30 Un câine cu imaginație
10,00 Lumea animalelor
10,30 Planeta animalelor
11,00 Salvați și salvatori
11,30 Medicul veterinar
12,00 Aventurile vânătorului de crocodili
12,30 Minți de îngheață apele!
13,00 Ilustrate din natură
13,30 Aventurile lui O'Shea
14,00 Veterinari în Africa
14,30 Urgențe veterinare
15,00 Pacienții lui Harry
15,30 Ajutați animalele sălbatice
16,00 Contact extrem
16,30 Acvanauții
17,00 Zig & Zag
18,00 Lumea animalelor
18,30 Aventurile vânătorului de crocodili
19,00 Salvați animalele!
19,30 În mijlocul naturii
20,00 Reportaje de la zoo
21,00 Refugiul Battersea
22,00 Vânătorul de crocodili
23,00 Animale de pradă
0,00 Urgențe veterinare

TV 2

6,50 Bună dimineața, Ungaria!; **9,35 Bogați și frumoși** - s.; **10,05 Plin de viață** - s.; **10,30 Jenny** - s.; **11,00 Clinica veterinară** - s.; 11,25 Ofertă directă; 12,25 Galerie istorică; 12,35 Roata norocului; **13,05 Doctor în Alaska** - s.; **13,55 Povestea lui Oliver** - f., SUA; **15,35 Hercules** - s.; 16,30 Pe aripile vântului; **17,25 Visători îndrăgostiți** - s.; **18,10 Ramona** - s.; **19,000 Maria Isabel** - s.; 19,30 Fapte; 20,00 Acum sau niciodată! - conc. TV; 20,45 Gură de copil - em. lui Friederikus Sandor; **21,00 Înger sălbatic** - s.; **21,30 Poliția aeriană** - s.; **22,25 Adâncime de opt etaje** - f., SUA, cu Kris Kristofferson; 24,00 Bună seara, Ungaria!; 0,50 Fereastră spre Europa; **1,20 Civil în armată** - polițist, SUA, cu Peter Cayote

PRO 7

7,45 Sam-magazin; **8,35 Cine-i șeful?** - s.; **9,30 Roseanne** - s.; **10,00 Cybill** - s.; **10,30 Timpul răzbunării** - dramă tineri, SUA, 1985, cu Helen Slater; **12,10 Matlock** - s.; **13,05 Roseanne** - s.; **13,35 Oh, Baby** - s.; 14,00 Sam-magazin; 15,00 Talkshowuri; 16,00 Taff - magazin; **18,30 Cybill** - s.; **19,00 Sabrina** - s.; **19,30 Familia Bundy** - s.; **20,00 Simpsonii** - s.; 20,30 Galileo magazin; 20,55 Știri; **21,15 Diavolul din Costa Rica** - dramă, Germania/Mexic, 2000; **23,20 Întâlnire cu diavolul** - thriller, Germania, 2000; **0,55 Mâncătorul de șerpi 3** - acțiune, SUA, 1991

RTL

7,00 Matinal; 7,30 Bună dimineața!; **8,00 Între noi** - s.; **8,30 Vremuri bune, vremuri rele** - s.; **9,00 Meșterul casei** - s.; 10,00 Matinal; **10,30 Dr. Stefan Frank** - s.; **11,30 Dr. Bruckner** - s.; 12,30 Duelul familiilor; 13,00 Magazinul amiezii; 14,00 Talkshow-uri; **17,00 Meșterul casei** - s., 2 ep.; **18,00 Frizerul** - s.; **18,30 Între noi** - s.; 19,00 Magazinul landurilor; 19,30 Exclusiv - Vedete; 19,45 Știri; 20,10 Exploziv magazin; **20,40 Vremuri bune, vremuri rele** - s.; **21,15 Alarmă pentru Cobra 11** - s. Germania;

TV 5

13,05 100% Întrebări; 13,30 Jurnal; 14,05 Magazin; 15,00 Jurnal; **15,15 Doctorii** - s.; 17,00 Jurnal; 17,15 Invitatul TV 5; 17,30 Teleturism; 18,05 Piramide; 18,30 Întrebări pentru campion; 19,00 Jurnal TV 5; **19,15 Doctorii** - s.; 21,00 Jurnal Elveția; 21,30 Jurnal France 2; 22,05 Documentar; 23,00 Jurnal TV 5; 23,15 Cinema

EUROSPORT

9,30 Auto - Raliul Paris-Dakar, et. 16, rel.; 10,00 Tenis - Australian Open Melbourne, ziua 4, în direct; 14,15 Biatlon - CM Antholz; 15,15 Motorsport - Raliuri CM 2001; 15,45 Tenis - turneu ATP Mel-bourne, ziua 4; 20,30 Fotbal - turneu Antalya: Galatasaray - Shalke 04; 22,30 Tenis - Australian Open - rezumate; 23,30 Auto - Raliul Paris - Dakar; 0,00 Sportcentre - știri; 0,15 Biatlon CM 7,5 km, fem.; 1,00 Tenis - Australian Open; 1,45 Auto - Raliul Paris - Dakar, selecțiuni, rel.; 2,15 Sportcentre

VĂ RECOMANDĂM

ACASĂ, ora 22,30 VÂNĂTORUL - acțiune/ dramă

VARBITTOUR TRAVEL AGENCY
BILETE DE AVION
LA PREȚURI AFLATE LA... CEA MAI JOASĂ ALTITUDINE
PESTE 350 DE DESTINAȚII ÎN 80 DE ȚĂRI ȘI 6 CONTINENTE
ACCESIBIL PENTRU ORICE BUZUNAR
REVELION 2001
INFORMAȚII ȘI REZERVĂRI:
ARAD: Bd. Revoluției nr. 85, Tel./Fax 057-211818. E-mail: startour@mail.dnttm.ro
TIMIȘOARA: str Alba Iulia nr. 2, Tel. 056-221400, Tel./fax 056-221401.

TVR 1

7,00 Telematinal
8,00 Jurnalul de dimineață
9,00 Jurnal regional
9,40 Practic TV
10,30 TVR Cluj-Napoca
11,10 TVR Iași
11,50 TVR Timișoara
12,30 Recurs la morală - rel.
14,00 Jurnalul de prânz
14,15 CiberFan
14,30 Drepturile omului
15,30 Becker - s.
16,00 Conviețuiri
17,30 Încurcături în familie - s.
18,00 Corect!
18,10 Medicina pentru toți
19,00 Infomania
19,10 Avanpremieră Știri
19,15 Pasiuni - s.
20,00 Jurnal * Meteo
20,40 Sport
20,45 Guvernul se prezintă
20,55 Justițiarii - s.
21,55 Academia de presă
23,10 Reflecții rutiere
23,25 Jurnalul de noapte
(●) 23,40 Martorul tăcut - s.

TVR 2

7,00 Călătoriile lui Ics - rel.
7,35 S Club 7 la L. A. - s.
8,05 Desene animate - rel.
8,35 Toți, împreună
9,25 Veni, video, vici - rel.
9,40 Pe muchie de cuțit - rel.
10,35 Afaceri la cheie - rel.
10,50 E dreptul tău! - rel.
11,20 Evrika! Iar am greșit! - rel.
12,20 D'ale lu' Mitică - rel.
13,25 Tribuna partidelor parlamentare
14,00 Desene animate
14,45 Femeia ispititoare - s.
15,30 Veni, video, vici!
15,45 Știri
15,50 Paradisul creat de om
16,40 Atlas - rel.
17,10 Energia formelor
17,40 Plus 2001
18,30 Telejurnal TVR 2
19,00 Cinci pentru națiune
20,45 S Club 7 la L. A. - s.
21,15 Ora adevărului
22,40 Știri
22,45 Știri bancare și bursiere
(●) 22,50 E scris pe apă - dramă, Argentina, 1997
0,50 TVM. Mesager

PRO TV

7,00 Bună dimineața!
10,00 Tânăr și neliniștit - s., rel.
11,00 Chicago Hope - s. rel.
12,00 Bebe - s.
12,30 În căutarea adevărului - dramă, SUA, 1990, partea a doua
14,15 Fiul moștenit - f. rel.
16,00 Tânăr și neliniștit - s.
16,55 Jocuri magice
17,00 Știrile Pro TV
17,40 Sens unic
17,45 Teo
18,45 Pro TV te ascultă ce vezi * Vremea
19,00 Știrile Pro TV
(●) 20,00 Orașul lui Digg - comedie, SUA, 1992
21,55 Știrile Pro TV
22,00 Chestiunea zilei
23,45 Știrile Pro TV
0,00 Zero
1,00 Pro Tv te ascultă ce vezi
1,05 Seinfeld - s.
1,30 Chicago Hope - s.
2,00 Nebun după tine - s.
2,30 Chestiunea zilei - rel.
(●) 3,15 Orfanii - cdramă, coprod., 1993
5,15 Mercenarii - s.
6,00 Teo - rel.

TV ACASĂ

7,00 Știrile de Acasă - rel.
7,40 Acasă la bunica - rel.
7,50 Căsuța poveștilor - rel.
8,50 Dragoste și putere - s. rel.
9,15 Fiorella - s. rel.
10,20 Luisa Fernanda - s. rel.
11,10 Iubire fără limite - s. rel.
12,05 Dragoste nebună - s. rel.
12,55 Ia-mă acasă - rel.
13,30 Un anume zâmbet - f. rel.
15,30 Înger sălbatic - s.
17,00 Desene animate
17,30 Dragoste și putere - s.
18,00 Fiorella - s.
18,50 Acasă la bunica
19,00 Iubire fără limite - s.
20,00 Știrile de Acasă
20,40 Dragoste nebună - s.
21,30 Luisa Fernanda - s.
(●) 22,30 Vânătorul - acțiune, SUA, 1980
0,10 Dragoste și putere - s. rel.
0,45 Știrile de Acasă - rel.
1,20 Acasă la români - rel.

ANTENA 1

7,00 Observator
8,00 'Neața
11,00 Dublă identitate - s.
12,00 Tokio Joe - dramă, SUA, 1949
13,00 Știri (în timpul filmului)
14,00 Al șaselea - acțiune, SUA, 1998
16,00 Zile din viața noastră - s.
16,50 Joi TeleEuro-bingo 2
19,00 Observator
19,50 Din dragoste, cu Mircea Radu
(●) 21,30 Brigada mobilă
22,00 Marius Tucă Show
23,00 Observator
23,30 Noaptea târziu cu Mircea Badea
0,30 Pretender - s.
1,30 Dragostea învinge - s.
2,30 Suflete rătăcite - s.
3,30 Capcanele destinului - s.
4,30 Ape liniștite - s.
5,30 Te voi iubi mereu - s.

TV ARAD

7,00 Știri TVA - rel.
7,30 Emisiune în limba bulgară - rel.
8,00 'Neața
11,00 Dublă identitate - s.
12,00 Tokyo Joe - acțiune, SUA, 1949
13,00 Știrile amiezii
14,00 Al șaselea acțiune, SUA
16,00 Zile din viața noastră - s.
16,50 Divertisment
18,00 Viața spirituală
18,30 Știri TVA
19,00 Observator
19,50 Din Dragoste
21,30 Brigada Mobilă
22,00 Marius Tucă Show
23,00 Știri TVA
În continuare program identic cu cel al Antenei 1

TV INTERSAT

8,25 Deschiderea programului
8,30 Cafeaua de dimineață
9,30 Trei destine - s.
10,30 Desene animate
11,00 Știrile Intersat * Vocea străzii * Reportajul zilei - rel.
12,00 Magia nopții - film, rel.
13,30 Comorile lumii - rel.
13,45 Obiectiv economic
14,00 Medicul de familie - s.
15,00 Trei ceasuri rele - rel
16,00 Emisiune în limba maghiară
17,00 Neon Rider - s.
18,00 Avanpremiera știrilor Intersat
18,02 Haideți să ne jucăm - s.
18,15 Știrile Intersat * Vocea străzii * Reportajul zilei
19,00 Trei destine - s.
20,00 Destine
21,00 Curro Jimenez - s.
22,00 Puls economic
23,30 Știrile Intersat * Vocea străzii * Reportajul zilei - rel.
(■) 0,00 Erotica
5,00 Închiderea programului

ATOMIC TV

7,00 Selector
10,25 Reactor
10,30 Atomic Café - rel.
11,00 Atomix
14,00 Interactiv
15,30 Proaspete și fierbinți
15,55 Reactor
16,00 Metropolis
17,00 Selector
19,00 Atomix
21,55 Reactor
22,00 Hai Hui - rel.
22,30 Selector
23,00 Klub Bizzar - rel.
0,00 Insomnia

BUDAPESTA 1

6,42 Matinal; 6,45 Lumea satului; 7,00 Astăzi dimineața; 9,30 Mileniu; **9,35 Totul pentru iubire** - s.; 10,35 Matinal; 13,00 Știri; 13,10 Jurnale regionale; 14,00 Magazinul minorităților; 14,25 Împreună; **15,00 Mincinosul** - film Polonia; 16,40 Musica Historica; 16,50 Mileniul; 17,00 Calul și berbecul - f.d.a.; 17,10 Extraterestrul - doc. Suedia; 17,30 Profesii; 18,00 Și nepoții vor vedea; 19,00 Știri; **19,20 Iubiri la Saint Tropez** - s.; 20,15 Știrile lumii; 20,30 Știri; 21,05 Show juridic; **21,35 Azerac** - s. Franța; 22,00 Gálvölgy show; 22,35 Elan; 23,00 Știri; 23,10 Actual; 23,40 Sunete de bază; 23,50 În doi cu sociologul Levendel Adam; 0,25 72 ore - magazin cultural; **0,55 Căminul familiei** - f. Ungaria

BUDAPESTA 2

6,42 Matinal; 6,45 Lumea satului; 7,00 Azi dimineață; 9,30 112 - mag. poliției; 10,20 Cronică; 10,45 Ora de știință; 12,05 Valori naționale; 12,30 Cufăr - magazin turistic; **13,00 Iubiri din Saint Tropez** - s.; 14,00 Știri; 15,00 Piața centrală; 16,30 Show juridic; 17,00 Strada școlii; 18,20 Copaci simbol; 18,30 MMM; 19,00 Telesport; 20,45 Desene animate; 21,00 Știri, sport; 21,45 Portret Gyorffy György; **22,45 Proclamări și proclamări** - f. Ungaria; 0,15 Ora de închidere; 1,15 Statul sunt eu

VĂ RECOMANDĂM

PRO TV, ora 3,45 ORFANII - dramă

VĂ RECOMANDĂM

PRO TV, ora 22,00 ORAȘUL LUI DIGG - comedie

Gabriel Cane, abia ieșit din închisoare, pune pariu cu cel mai influent om de afaceri din Diggstown, un oraș care trăiește din meciurile de box. Potrivit pariului, Cane ar trebui să găsească un boxer care, în decursul unei singure zile, să facă knock-out zece boxeri din Diggstown. Cane îl aduce pe Honey Roy Palmer, un fost boxer despre care toți spun că este prea bătrân pentru a intra în ring la cei 46 de ani.
În paralel, se desfășoară drama fostului campion de categorie grea, cel care a dat și numele orașului și care se afla acum într-un scaun cu rotile.

PRIMA

7,00 Salvați de clopoțel - rel.
8,00 Prima Mix!
13,30 Milagros - s.
14,30 Obiectiv
15,30 Viper - s.
16,30 Salvați de clopoțel - s.
17,30 Magazin
18,00 Focus
19,00 Real TV
19,30 Impact
20,00 Vrei să fii miliardar?
21,00 Oscar și Lucinda - f., coprod., 1997, cu Ralph Fiennes, Cate Blanchett
23,00 Impact - rel.
0,00 Viper - s.

TELE 7 ABC

7,00 Bună dimineața, România!
10,00 La ordinea zilei - rel.
11,30 Dați vina pe Corina! - rel.
12,20 Gura lumii
12,30 Telemedicina - rel.
13,00 Ora unu a venit
13,05 Telemedicina - continuare - rel.
13,30 Club ABC - rel.
14,00 Documentar
14,45 Derrick - s.
16,00 Domino
17,00 Gala Tele 7 - divertisment
18,00 As show - divertisment
19,00 Documentar
19,25 Loto
19,30 La ordinea zilei
21,00 Telejurnal
21,30 Documentar
21,45 Gura lumii
21,50 Loto
22,00 În justiție
23,15 Documentar
1,00 Ora unu a venit - rel.
1,05 Tentații
1,35 Documentar
2,15 Telejurnal - rel.
2,45 Derrick - rel.
4,00 Dați vina pe Corina! - rel.
5,00 În justiție - rel.
6,00 Domino - rel.
7,00 Gala Tele 7 - rel.

HBO

10,00 Jack Frost - f. SUA,1998, cu Michael Keaton, Kelly Preston
11,45 Cinema ● Cinema ● Cinema. Noutăți din lumea filmului
12,15 Bean, o comedie dezastru - comed. SUA, 1997, cu Rowan Atkinson
13,45 Totul despre sex - cu Sarah Jessica Parker
14,15 În amurg - comedie, SUA, 1997, cu Nick Nolte, Julie Christie
16,15 Adio, iubite! - f. SUA, 1999, cu Patricia Arquette, Dermot Mulroney
18,00 Ronin - f. SUA, 1998, cu Robert de Niro, Jean Reno
20,00 Vânătoarea de șoareci - comed. SUA, 2000, cu Nathan Lane, Lee Evans, Christopher Walken
21,45 Sânge pentru sânge - f. SUA, 1984, cu Jon Getz, Frances McDormand
23,30 Boogie Nights - f. SUA, 1997, cu Mark Wahlberg, Burt Reynolds
2,00 Johnny Skidmarkd - f. SUA, 1998, cu Peter Gallagher, J. Lithgow
3,45 Stargate SG-1

DISCOVERY

10,00 Turbo
10,25 Actualități Discovery
10,55 Povești neașteptate: Crocodilul
11,20 Ucigași naturali ai Australiei
11,50 Istoria redescoperită: Supremația albilor
12,45 Istoria motorului
13,10 Veterinari în Africa
13,40 Luni de război
14,30 Cele mai bune automobile britanice
15,25 Planeta dezlănțuită
16,15 Power Zone: Războiul lui Stalin cu Germania
17,10 Autostrada 66
17,35 Bărci de vis
18,05 Turbo
18,30 Pasiunea pentru automobile
19,00 Istoria redescoperită
20,00 Asia sălbatică
21,00 Delincvenți îndrăzneți: Jaful de la Nisa
22,00 Originile omului: Soarta omului de Neanderthal
23,00 Aventurile vânătorului de crocodili: Cobra
0,00 Demonul vitezei
1,00 Power Zone: Mașini extreme
3,00 Istoria redescoperită: Supremația albilor

ANIMAL PLANET

8,00 Aventurile lui O'Shea
9,00 Noile aventuri ale lui Black Beauty
9,30 Un câine cu imaginație
10,00 Lumea animalelor
10,30 Planeta animalelor
11,00 Salvați și salvatori
11,30 Medicul veterinar
12,00 Aventurile vânătorului de crocodili
12,30 Minți de îngheață apele
13,00 Acvanauții
14,00 În mijlocul naturii
14,30 Spectacolul păsărilor
15,00 Salvați și salvatori
15,30 Medicul veterinar
16,00 Animalele lui Aspinall
16,30 Reportaje de la Zoo
17,00 Ham! Viață de câine
18,00 Lumea animalelor
18,30 Aventurile vânătorului de crocodili
19,00 Salvați animalele!
19,30 În mijlocul naturii
20,00 Aeroportul animalelor
20,30 Veterinari Hi Tech
21,00 Jurnalul felinelor
22,00 O seară cu Chris Peckham
22,30 Povestiri neobișnuite
23,00 Insecte canibale
0,00 Rechinul

TV 2

6,50 Magazin matinal; 7,50 Bună dimineața, Ungaria!; 9,35 **Bogați și frumoși - s.; 10,05 Plin de viață - s.**; 10,30 Jenny - s.; 10,55 Magazin cultural; 11,25 Ofertă directă; 12,10 Gânduri matinale; 12,15 Galerie istorică; 12,20 Natura misterioasă; **12,50 Medic în Alaska - s.; 13,45 Pirații Penzance - comed. Anglia**, cu Kevin Kline, Angela Lansburry; **15,35 Hercules - s.; 16,30 Aripile vântului - s.; 17,25 Visători îndrăgostiți - s.; 18,10 Ramona - s.; 19,00 Maria Isabel - s.**; 19,30 Fapte; 20,00 Cine sunt eu? - conc. tv; 20,30 Gură de copil; **21,00 Înger sălbatic - s** .; 21,30 Darido - show; 23,40 Bună seara, Ungaria! **0,30 Tagget - f. acț. SUA**; 2,05 Salon auto

PRO 7

6,50 Galileo - mag.; 7,10 SAM - mag.; 8,10 Magazin; 8,35 Cine-i bossul? - s.; 9,30 Roseanne -s .; 9,55 Cybill - s.; 10,25 Vecina - thriller SUA, 1998; 12,15 Matlock - s.; 13,05 Roseanne -s .; 13,35 Oh, Baby! - s.; 14,00 Sam - magazin; 15,00 Talk-show-uri; 18,00 Taff - magazin; **18,30 Cybill - s.; 19,00 Sabina - s.; 19,30 Familia Bundy - s.; 20,00 Simpsonii - s.**; 20,30 Galileo - magazin; 20,55 Știri; **21,15 Înapoi în viitor 2 - comed. SF SUA, 1989**, cu Michael J. Fox; **23,25 DNS - Fiara 3 - thriller SUA, 1996**, cu Jurgen Prochnow, Mark Dacascos; **1,10 Război în junglă - f. acț. SUA, 1993**, cu Dolph Lundgren

RTL

7,00 Matinal; 7,30 Bună dimineața; **8,00 Între noi - s.; 8,30 Vremuri bune... - s.; 9,00 Meșterul casei - s.**; 10,00 Matinal; **10,30 Dr. Stefan Frank - s.; 11,30 Dr. Bruckner - s.**; 12,30 Duelul familiilor - concurs tv.; 13,00 Magazinul amiezii; 14,00 Schi-trambulină: Birschofshofen; 16,30 Schi - combinata nordică; **17,00 Meșterul casei - s.; 18,00 Dădaca - s.; 18,30 Între noi - s.**; 19,00 Magazinul landurilor; 19,30 Exclusiv - Stars; 19,45 Știri; 20,10 Exploziv - magazin; **20,40 Vremuri bune, vremuri rele - s.**; 21,15 Vrei să fii milionar? - conc. tv.; **22,15 Turiștii - s.; 22,45 Lumea Ritei - s.**; 23,15 Life - magazin; 0,15 Vecini diabolici - doc.; 1,00 Jurnal; **1,30 Susan** - s.

TV 5

13,05 Întrebări TV 5; 13,30 Jurnal France 3; 14,05 Magazin cultural elvețian; 15,00 Jurnal; **15,15 Boulevard de Palais - rel.**; 17,00 Jurnal; 17,15 Invitatul TV 5; 17,30 Magazin turistic; 18,05 Piramide; 18,30 Întrebări pentru campion; 19,00 Jurnal TV 5; **19,15 Boulevard de Palais - f., rel.**; 21,00 Jurnal Belgia; 21,30 Jurnal France 2; **22,05 Juliette Pomerleau - s. Canada**; 23,05 Jurnal TV 5; 23,15 Divertisment; 1,00 Jurnal Elveția; 1,30 Soir 3 - Jurnal

EUROSPORT

9,30 Auto-Raliul Paris-Dakar ziua 7 - rel.; 10,00 Biatlon CM - Ruhpolding; 11,00 Magazin olimpic; 11,30 Fotbal de sală - Maspa-lomas/Ins. Canare; 13,30 Tenis - turneu WTA Sydney; 15,15 Biatlon CM - 10 km sprint bărbați, Ruhpolding; 16,45 Tenis, turneu WTA Sydney semifinale; 17,30 Schi alpin - coborâre femei Haus/ Flachau; 18,30 Sanie CM - Innsbruck; 19,30 Biatlon CM - 10 km sprint; 20,30 Sanie CM - finale Innsbruck Maspalomas/ Canare, în direct, partida pt. loc. 3; 23,30 Auto - raliul Paris-Dakar et. 8; 0,00 Sport-centre; 0,15 Baschet - Liga Europei; 0,45 Tenis - WTA Sydney; 1,45 Raliul Paris-Dakar - rel.

RADIO ARAD & RADIO CONTACT (99,1 MHz)

6,00 Lupta cu somnul; 8,00 Bună dimineața, Arad!; 10,00 Tovarășii mei; 12,00 Pulsul zilei; 14,00 Radiomagazin - Deutsche Welle; 15,00 Contact FM; 17,00 Simți NRGIA - Roton Music; 18,00 Radiomagazin Radio France International; 19,00 Bună seara, Arad!; 20,00 Ce și pentru cine?; 21,00 Studio M; 22,00 Vineri noaptea nu mi-e somn

RADIO PRO FM (92,1 MHz)

1,00-3,00 MINISTRY OF SOUND SESSION cu Mihai Gurei; **3,00-5,00 MUZICĂ; 5,00-5,30 BULETIN DE ȘTIRI** la fiecare sfert de oră; **5,30-8,00 PRO FM PÂNĂ LA UNU** cu Nono Semen și Laura Călăceanu; **7,00-10,00 PRO FM PÂNĂ LA UNU** cu Cătălin Lăpușcă; **10,00-13,00 PRO FM PÂNĂ LA UNU** cu Mihai Dobrovolschi; **13,00-14,00 13-14 CU ANDREI** cu Andrei Gheorghe; **14,00-17,00 POFTIM PRO FM** cu Cristian Pavel; **17,00-18,00 TOP TEN PRO FM** cu George Vintilă; **18,00 - 19,00 FABRICAT ÎN ROMÂNIA** cu Andrei Gheorghe; **19,00-20,00 252.26.42** cu Călin Gheorghe; **20,00-23,00 LATINO PARTY** cu Vali Bărbulescu; **23,00-2,00 HOT PARTY MIX** cu Mihai Gurei

RADIO TIMIȘOARA

6,00 Ceasurile dimineții; 8,00 Muzică populară cu dedicații; 9,00 Cânt din suflet; 10,00 De zece ori România; 11,00 Gramofon; 12,00 Miez de zi la polul vest; 13,00 Emisiune în lb. germană; 14,00 Emisiune în lb. maghiară; 15,00 Emisiune în lb. sârbă; 16,00 Radio cocktail; 18,00 Actualitatea radio; 18,10 România 2000 plus; 19,00 Radiojurnal; 19,15 Idei în dialog; 20,05 Călătorie în lumea poveștilor; 20,15 Istoria muzicii rock; 21,00 Curierul de seară
Știri: 6,00; 7,55; 9,00; 11;00; 12,50; 17,00; 20,00; 21,00; 21,55.
Radio Jurnal: 7,00; 16,00; 19,00.

RADIO SEBIȘ

6,00 Matinal 21
9,00 Tu alegi!
10,00 Cafeaua de zece
12,00 Secvența 21
14,00 La porțile dorului - muzică populară
15,00 Magazin 21
17,00 Lentila de contact
18,00 La mulți ani! - dedicații muzicale
19,00 Expresul de seară
22,00 Club 21
0,00 92,1 insomnii!

TVR 1

7,00 O vedetă populară - rel.
7,50 Oameni ca noi
8,20 Desene animate
9,10 Fram - s., ep. 1
10,05 La telefon, muzica populară
10,35 Androidul, 75% om? - comed. SUA, 1989, cu Robyn Lively, Alan Thicke
12,10 Spectacolul Wella
13,00 Călcâiul lui Achile - ep. 1
13,30 Auto Club
14,00 Jurnalul de prânz
14,10 Arca Marinei
16,15 Felicity - s.
17,00 Ora G
18,00 Teleenciclopedia
19,00 Garantat 100%
20,00 Jurnal. Meteo
20,25 Sport
20,30 Divertisment și muzică. Mari actori, mari interpreți, mari comici
21,40 Sânge albastru - s.
(●) 22,35 Noaptea cinefilului: Xiu-Xiu - dramă, coprod. 1998, cu Lu Lu, Lopsang. Qian Zheng, regia Joan Chen
0,15 Jurnalul de noapte
0,25 Marele jazz cu Florian Lungu

TVR 2

7,00 Arca lui Noe, rel.
7,35 S Club 7 la L. A. - s., rel.
8,05 Desene animate
8,35 Toți, împreună
9,25 Răscruci
10,00 Masa de montaj
11,15 Documentar - rel.
11,30 Desene animate
12,00 Piatra magică - s.
12,30 Trupa DP2
14,00 On line
14,30 Știri
14,35 Atlas
15,05 Din goana trenului: Australia (I)
15,35 Top TVR 2
16,35 Parohia Dibley - s.
17,00 Povestiri cu Internet neașteptat
17,30 Lumea de mâine
18,30 Telejurnal TVR 2
18,45 Prețul succesului - Grupul Class
19,10 Festivalul George Enescu în America
20,25 Televiziunea, dragostea mea!
21,15 Familia Porter - s.
21,45 Jonathan Creek - s.
22,35 Știri
22,40 NBA Action - rez.
(▲) 23,15 Despre viață și sex
0,00 TVM Mesager

PRO TV

7,00 Desene animate
8,00 Micii războinici - s.
8,30 Gemenele - s.
9,00 Liceul Madison - s.
10,00 Bătălia pentru Terra - s.
10,30 Dawson'Creek - ep. 3
11,00 Familia Hughleys - ep. 3
11,30 Gillette - lumea sportului
11,45 Bucătăria lui Radu
12,20 ProMotor
13,00 Știrile Pro TV
13,10 Zero - rel.
14,00 Maggie - s.
14,30 Dharma și Greg - s.
15,00 Double Take - minis-erie - prima parte
15,50 Jake și grăsanul - s.
16,45 Profashion
(●) 17,15 O altă femeie - f. dragoste, SUA, 1994, cu Justine Bateman, Peter Outerbridge
19,00 Știrile Pro Tv
19,30 Inimă neîmblânzită - f. SUA, 1993, cu Christian Slater, Rosie Perez, Kyle Secor, Marisa Tomei
21,30 Crimă nepedepsită - comed. SUA, 1995, cu Jack Lemmon, Dan Aykroyd, Lily Tomlin
23,30 Millennium - s.
(■) 0,30 Femei fierbinți - s.
1,00 Profashion
1,45 Double Take - s., rel.
2,45 Jake și Grăsanul - s., rel.
3,45 O altă femeie - f., rel.
5,30 Dharma și Greg - s., rel.
6,00 Bucătăria lui Radu - rel.
6,30 Promotor - rel.

TV ACASĂ

6,30 Teleshopping - rel.
7,00 Știrile de acasă - rel.
7,40 Acasă la bunica - rel.
7,50 Căsuța poveștilor
8,00 Miracolul iubirii - s. rel.
9,00 Dragoste și putere - s. rel.
9,30 Fiorella - s., rel.
10,25 Luisa Fernanda - s. rel.
11,15 Iubire fără limite - s. rel.
12,10 Dragoste nebună - rel.
13,00 Acasă la români
14,00 Destine celebre: Beria - Arma secretă a lui Stalin - producție BBC, 1996
15,00 Huckleberry Finn - s.
15,30 Înger sălbatic - s.
16,20 Căsuța poveștilor
16,30 Miracolul iubirii - s.
17,30 Dragoste și putere
18,00 Fiorella - s.
19,00 Perry Mason: O dispariție misterioară - suspans, SUA, 1992
20,40 Al șaptelea cer - s.
21,30 Ramona - s.
22,15 Domnul și doamna Hart: Secrete de demult - f. SUA, 1995
23,45 Dragoste și putere - s., rel.
0,10 Acasă la români - rel.
2,05 Perry Mason: Un Romeo fără scrupule - f., SUA, 1992 - rel.
4,05 Destine celebre - rel.
5,00 Domnul și doamna Hart - secrete de demult - f., rel.

ANTENA 1

7,00 Bancnota de un milion de lire sterline - comed. SUA, 1954, cu Gregory Peck
8,30 Seria Stan și Bran
9,30 Mama, detectiv particular - s.
10,00 Casa de piatră
10,30 Roata de rezervă
11,00 Operațiunea Delta Force - f. SUA, rel.
13,00 Viitorul începe azi - s.
14,00 Pe aripile filmului
14,30 Iarna nu-i ca vara
16,00 Orient Expres
18,00 Te voi iubi mereu - s.
19,00 Observator
19,45 Păzind-o pe Tess - comed. SUA, 1995, cu Shirley MacLaine, Nicolas Cage, Edward Albert, Austin Pendleton
22,00 Observator
(▲) 22,15 O coardă prea întinsă - f. SUA, 1992, cu Patsy Kensit, Stephane Audrane, Julian Sands
0,00 Joy - f. erotic Franța, 1983
1,30 Te voi iubi mereu - s., rel.
2,30 Mama, detectiv particular - s., rel.
3,00 O coardă prea întinsă - f., rel.
5,00 Roata de rezervă - rel.
5,30 Casa de piatră - rel.
6,00 Viitorul începe azi - s., rel.

TV ARAD

7,00 Bancnota de un milion de lire sterline - comed. Anglia
8,30 Seria Stan și Bran
9,30 Știri TVA - rel.
10,00 Casa de piatră
10,30 Roata de rezervă
11,00 Operațiunea Delta Force
13,00 Viitorul începe azi - ep. 84
14,00 Pe aripile filmului - emis. de film
14,30 Iarna nu-i ca vara - emis. de divertisment
16,00 Orient Expres - talk show
18,00 Un început nou
18,30 Știri TVA
19,00 Observator
19,45 Suspecții - f. SUA
21,45 Știri TVA - rel.
22,00 Pericol iminent - ep. 59
23,00 O coardă prea întinsă - f. Anglia, 1992
0,30 Joy - f. erotic Franța
2,00 Te voi iubi mereu - ep. 76
3,00 O coardă prea întinsă - rel.
5,00 Roata de rezervă - rel.
5,30 Casa de piatră - rel.
6,00 Viitorul începe azi - rel.
În continuare program identic cu cel al Antenei 1

TV INTERSAT

8,55 Deschiderea programului
9,00 O ceașcă de cafea - film
10,30 Desene animate
11,00 Știrile Intersat * Vocea străzii * Reportajul zilei - rel.
12,00 Hate - film
13,30 Deșertul vorbește - s.
14,00 Muzică și film - rel.
15,00 Labirint - rel.
16,00 Odiseea - s.
16,30 Challenge
17,00 Ți-e teamă de întuneric
17,30 Animalele fraților Kratts
18,00 Avanpremiera știrilor Intersat
18,00 Haideți să ne jucăm
18,15 Știrile Intersat * Vocea străzii * Reportajul zilei
19,30 Din culisele grădinii - s.
20,00 Show cu ecou - în direct
22,00 Regatul spiridușilor - film
23,30 Știrile Intersat * Vocea străzii * Reportajul zilei - rel.
(■) 0,15 Erotica
1,15 Închiderea programului

ATOMIC TV

7,00 Selector
10,30 Romanian Top 100
12,30 File de poveste
13,00 Selector
14,00 K Lumea
16,00 Selector
18,30 Atomix
21,30 Febra - party music
22,30 Vibrații
23,30 Klub Bizzar
0,30 Selector
1,30 Insomnia

BUDAPESTA 1

7,30 Lumea satului; 7,45 Matinal; 8,55 Süsü, balaurul - s. muzical marionete; 9,25 Du-te - vino - sport copii; 9,55 Religie; 10,05 Zanzibar - emis. pt. tineri; 11,25 Fum de aur - mesajul trecutului; 12,00 Panoramic bazinul carpatic; 13,10 Bravo TV; 14,05 Sport - cocktail extrem; 14,25 Fotbal de sală; 16,05 Delta-magazin; 16,35 Secolul nostru; 17,00 : 1100 ani în centrul Europei; 18,00 Halo - reportaje; 18,25 Capcană de pisici - f. d. a.; 20,00 Loto show; 20,30 Știri; 21,05 Bruhaha - cabaret; 22,05 Lumea minunată - concert de gală; **23,05 Aligatorul alb - thriller SUA,1996**, cu Matt Dillon, Faye Dunaway; **0,40 Doi tați, o mamă - comed. Franța**

BUDAPESTA 2

8,25 Cer senin - s.; 9,15 Lumea satului; 9,30 Magazinul minorităților; 12,05 Împreună; **13,05 A noastră-i cetatea** - s. Cehia; **14,00 Orășelul** - s.; 14,55 Magazin de muzică populară; **15,25 A doua șansă - f. SUA 1940**, cu Fred Astaire; **16,50 Azerac** - s.; 17,40 Cocktail extrem; 17,55 Telesport: handbal; 19,40 Șlagăr TV; 20,30 Desene animate; 21,00 Știri, port; 2,130 Nici nepoții nu vor mai vedea; 22,25 - Teatru - comed. Shakespeare; 1,00 Oferta nopții; 0,55 Bravo TV

VĂ RECOMANDĂM

HBO, ora 20,00 - „NUME DE COD: MERCURY" - f. acțiune

Dezamăgit de modul în care decurge viața sa, Art Jeffries, odinioară unul dintre cei mai respectați și apreciați agenți FBI, a renunțat la orice speranță și s-a izolat de cei din jur în spatele unei „carapace" bine protejate. Interesul tot mai diminuat pe care-l manifestă față de munca sa a făcut ca superiorii să-i acorde misiuni de rutină, ceea ce accentuează și mai mult monotonia vieții lui Jffries. S-ar părea că agentul se îndreaptă cu pași siguri spre marginea prăpastiei. Când este însărcinat să investigheze dispariția unui copil autist, de doar nou ani, Jeffries se va atrezi, însă, implicat într-o situație ciudată, departe de rutina obișnuită. Cercetând reședința victimelor din Chicago, agentul îl va descoepri pe Simon, băiatul celor uciși, ascuns într-un cotlon al casei, traumatizat și aflat în imposibilitatea de a comunica.

VĂ RECOMANDĂM

ANTENA 1, ora 19,45 - „PĂZIND-O PE TESS" - comedie

PRIMA

7,00 Milagros - s. rel.
8,00 Prima Mix!
13,30 Milagros - s.
14,30 Stil - rel.
15,30 Viper - s.
16,30 Salvați de clopoțel - s.
17,30 Camera de râs
18,00 Focus
19,00 Real TV
19,30 Impact
20,00 Magazin
21,00 Arizona - comedie, SUA, 1987
23,00 Focus
23,30 Impact - rel.
0,00 Viper - s. rel.

TELE 7 ABC

7,00 Bună dimineața, România!
10,00 La ordinea zilei - rel.
11,30 Dați vina pe Corina - rel.
12,20 Gura lumii - rel.
12,30 Măștile puterii - rel.
13,00 Ora unu a venit
13,05 Măștile puterii - continuare - rel.
13,30 Lumea misterelor - rel.
14,30 24 din 24 - rel.
15,00 Derrick - s.
16,00 Post Meridian
17,00 Dați vina pe Corina!
18,00 Clubul microbiștilor
19,00 Documentar
20,00 La ordinea zilei
21,00 Telejurnal
21,30 Documentar
21,45 Gura lumii
22,00 Reporter Tele 7
23,15 Documentar
1,00 Ora unu a venit - rel.
1,05 Post Meridian
2,15 Telejurnal - rel.
2,45 Documentar
4,00 Dați vina pe Corina! - rel.
5,00 Reporter Tele 7 - rel.
6,00 Gala Tele 7 - rel.

HBO

10,00 Ronin - acțiune, SUA, 1998
12,00 Banii vorbesc - comedie, SUA, 1997
13,30 Pacificatorul - acțiune, SUA, 1997
15,30 Furnicutze - animație, SUA, 1998
17,00 Prietenul meu s-a întors - comedie, SUA, 1993
18,30 O dorință simplă - comedie, SUA, 1997
20,00 Nu privi în urmă - dramă, SUA, 2000
21,45 Stargate SG-1 - s.
22,30 Teroare nevăzută - acțiune, SUA, 1998
0,00 Lulu - dragoste, SUA, 1998
1,45 Real Sex - s.

DISCOVERY

10,00 Turbo
10,25 Actualități Discovery
10,55 Secretele adâncurilor
11,50 Un ochi deschis asupra lumii
12,45 Confesiunile unei... mașini de pompieri
13,10 Jurassica
13,40 Arme de război
14,30 Design neconvențional
15,25 Invenții străvechi
16,15 Comorile de pe Royal Captain
17,10 Salvatorul grădinilor
17,35 Autostrada 66
18,05 Turbo
18,30 Actualități Discovery
19,00 Istoria redescoperită
20,00 Europa vie
21,00 Pe aripile vântului
21,30 Actualități Discovery
22,00 Misterele naturii
23,00 Muzeul figurilor de ceară
0,00 Descoperirea Titanicului
1,00 Power Zone
3,00 Un ochi deschis asupra lumii

ANIMAL PLANET

8,00 Contact extrem
9,00 Noile aventuri ale lui Black Beauty
9,30 Un câine cu imaginație
10,00 Lumea animalelor
10,30 Planeta animalelor
11,00 Salvați și salvatori
11,30 Medicul veterinar
12,00 Aventurile vânătorului de crocodili
12,30 Minți de înghețată apele!
13,00 Aventurile vânătorului de crocodili
14,00 În mijlocul naturii
14,30 Acvanauții
15,00 Salvați și salvatori
15,30 Medicul veterinar
16,00 Pacienții lui Harry
16,30 Reportaje de la zoo
17,00 Rase de câini
18,00 Lumea animalelor
18,30 Aventurile vânătorului de crocodili
19,00 Salvați animalele!
19,30 În mijlocul naturii
20,00 Veterinari în Africa
21,00 Spitalul animalelor
22,00 Ilustrate din natură
22,30 Aventurile lui O'Shea

TV 2

6,50 Ediție matinală; 9,35 **Bogați și frumoși** - s.; **10,00 Pîin de viață** - s.; **10,35 Jenny** - s.; 11,00 Ajută-te singur!; 11,25 Ofertă directă; 12,15 Gânduri matinale; 12,20 Galerie istorică maghiară; **13,00 Medic în Alaska** - s.; **13,50 Love Story** - dramă, SUA, cu Ali McGraw, Ryan O'Neal; **15,35 Hercules** - s.; **16,30 Pe aripile vântului** - s.; **17,25 Visători îndrăgostiți** - s.; **18,10 Ramona** - s.; **19,00 Maria Isabel** - s.; 19,30 Fapte; 20,00 Roata norocului; 20,40 Gură de copil; **21,00 Înger sălbatic** - s.; **21,30 Esperanza** - s.; **22,15 Psycho 2** - horror, SUA, cu Anthony Perkins; 0,15 Bună seara, Ungaria; 0,55 Talkshow pe Internet; **1,55 Inamici jurați** - s. pol. SUA; 2,45 Internet

PRO 7

5,15 Sam; 8,10 Taff - magazin; **8,40 Cine-i șeful?** - s.; **9,40 Roseanne** - s.; **10,05 Cybill** - s.; **10,35 Zborul morții 1602** - thriller/acțiune, SUA, 1998; **12,15 Matlock** - s.; **13,10 Roseanne** - s.; **13,35 Oh, baby** - s.; 14,00 Sam; 15,00 Talk-show-uri; 18,00 Taff magazin; **18,30 Cybill** - s.; **19,00 Sabrina** - s.; **19,30 Fam. Bundy** - s.; **20,00 Simpsonii** - s.; 20,30 Galileo magazin; 20,55 Știri; **21,15 Buffy, spaima vampirilor** - s.; **22,15 Angel** - s.; **23,10 La limita imposibilului** - s.; 0,10 Visul zborului - doc.; **1,05 Madame Felicity** - erotic, SUA, 1997

RTL

7,00 Matinal; 7,30 Bună dimineața; **8,00 Între noi** - s.; **8,30 Vremuri bune...** - s.; **9,00 Meșterul casei** - s.; 10,00 Magazin; **10,30 Dr. Stefan Frank** - s.; **11,30 Dr. Brucker** - s.; 12,30 Duelul familiilor; 13,00 Magazinul amiezii; 14,00 Talkshow-uri; **17,00 Meșterul casei** - s.; **18,00 Frizerul** - s.; **18,30 Între noi** - s.; 19,00 Magazin regional; 19,30 Exclusiv; 19,45 Știri RTL; 20,10 Exploziv magazin; **20,40 Vremuri bune, vremuri rele** - s.; **21,15 Treabă de bărbați** - comedie, Germania, 2000; 23,05 Stern TV magazin; 1,00 Știrile nopții; **1,30 Susan** - s.

TV 5

13,05 100% Întrebări; 13,30 Jurnal; 14,05 Timpul prezent; 15,00 Jurnal; **15,15 Poliția din Lyon** - s.; 17,00 Jurnal; 17,15 Invitatul TV 5; 17,30 Magazin; 18,05 Piramide; 18,30 Întrebări pentru campion; 19,00 Jurnal TV 5; **19,15 Poliția din Lyon** - s.; 21,00 Jurnal Elveția; 21,30 Jurnal France 2; 22,05 Magazin; 23,00 Jurnal TV 5; **23,15 Doctorii** - s.

EUROSPORT

9,30 Auto - Raliul Paris - Dakar, rel.; 10,00 Tenis - Australian Open, ziua 3, în direct; 11,30 Biatlon - 10 km bărbați, în direct; 12,45 Snowboard; 13,15 Australian Open, selecțiuni, ziua 3; 20,30 Fotbal - turneu Antalya: Werder Bremen - Sturm Graz; 22,30 Tenis - Australian Open, rez.; 23,30 Raliul Paris - Dakar, et. 16; 0,00 Sportcentre; 0,15 Motorsport magazin; 0,45 Biatlon - CM Antholz, 10 km sprint bărbați; 1,45 Auto - Raliul Paris-Dakar 2001

VĂ RECOMANDĂM

ACASĂ, ora 22,30 UN ANUME ZÂMBET - dragoste

Chiar dacă este logodită cu fermecătorul Bertrand, Dominique Vallon, o pariziancă exuberantă și nonconformistă, nu poate refuza invitația primită de la unchiul iubitului său, Luc, de a petrece o săptămână de vis pe Riviera. La început, tânăra este atrasă de perspectiva de a avea o relație cu mai vârstnicul cuceritor, pentru ca apoi să constate cu dezamăgire că este doar una dintre nenumăratele „trofee" ale acestuia. Situația naivei Dominique este cu atât mai dificilă cu cât Luc are o soție fermecătoare, pe nume Francoise.

VĂ RECOMANDĂM

PRIMA TV, ora 21,00 ARIZONA - comedie

Combinând elementele de desen animat caracteristice lui Tex Avery cu cele ale producțiilor de groază ale lui Sam Raimi, frații Coen, Joel și Ethan, schimbă direcția după filmul lor „noir" de debut, „Blood Simple", realizând „Arizona", o comedie ciudată. În prim-planul acțiunii se află H. I. McDonnough, un răufăcător de „carieră" cam aiurit, care a ajuns să fie de atâtea ori arestat încât a primit porecla „Ed". De fapt, „Ed" vine de la Edwina, ofițerul de poliție cu care H. I. și-a intersectat de prea multe ori drumul. Într-una din zile, cuprins de o stare ciudată, bărbatul îi promite detectivei că se cumințește, cu o singură condiție: să se căsătorească cu el. Poate părea surprinzător, dar Edwina acceptă și, ulta așa, cei doi „porumbei" se mută în deșertul Arizona, cu gândul de a începe o viață nouă și lipsită de probleme.

TVR 1

7,00 Telematinal
8,00 Jurnalul de dimineață
9,00 Jurnal regional
9,40 Practic TV
10,30 TVR Cluj-Napoca
11,20 TVR Iași
12,10 TVR Timișoara
13,00 Tezaur folcloric - rel.
14,00 Jurnalul de prânz
14,15 Ciberfan
14,30 TVR Craiova
15,30 Becker - s.
16,00 Panorama
17,30 Încurcături în familie - s.
18,00 Corect!
18,10 Impas în doi
19,00 Infomania
19,10 Avanpremieră Știri
19,15 Pasiuni - s.
20,00 Jurnal * Meteo
20,40 Sport
20,45 Recurs la morală
22,15 Cu ochii în 4
23,15 Jurnalul de noapte
(●) 23,30 O noapte de coșmar - horror, SUA, 1986

TVR 2

7,00 Tip-top, mini-top - rel.
7,30 S Club 7 la L. A. - s. rel.
7,55 Desene animate - rel.
8,20 Veni, video, vici! - rel.
8,35 Toți, împreună
9,40 Pragul de sus - rel.
11,05 Știri
11,15 Călătorind prin țară - rel.
11,50 La răscrucea marilor furtuni - f., rel.
13,30 Cronici votive - rel.
14,00 Desene animate
14,45 Femeia ispititoare - s.
15,30 Veni, video, vici!
15,45 Știri
15,50 Evrika! Iar am greșit!
16,40 Din goana trenului
17,10 Mit și istorie
17,35 Familia și legea - s.
18,30 Telejurnal TVR 2
19,00 Cinci pentru națiune
20,45 S Club 7 la L. A. - s.
21,15 Pe muchie de cuțit
22,10 Afaceri la cheie
22,25 E dreptul tău!
22,40 Știri
22,45 Știri bancare și bursiere
(▲) 22,50 Al treilea ochi - dramă, SUA, 1999, partea a treia
0,15 TVM. Mesager

PRO TV

7,00 Bună dimineața!
10,00 Tânăr și neliniștit - s. rel.
11,00 Chicago Hope - s. rel.
12,00 Bebe - s.
12,30 În căutarea adevărului - dramă, SUA, 1990, prima parte
14,15 Fitz - s.
15,05 Expertul - s. rel.
16,00 Tânăr și neliniștit - s.
16,55 Jocuri magice
17,00 Știrile Pro TV
17,40 Sens unic
17,45 Teo
18,45 Pro TV te ascultă ce vezi * Vremea
19,00 Știrile Pro TV
20,00 Fiul moștenit - dramă, SUA, 1997
21,55 Știrile Pro TV
22,00 Chestiunea zilei
23,45 Știrile Pro TV
0,00 PRO TV te ascultă ce vezi
0,10 Seinfeld - s.
0,35 Chicago Hope - s.
1,30 Nebun după tine - s.
2,00 Chestiunea zilei - rel.
(●) 3,45 O femeie dreptă răsplată - psihologic, SUA, 1993
5,15 Mercenarii - s.
6,00 Teo - rel.

TV ACASĂ

7,00 Știrile de Acasă - rel.
7,40 Acasă la bunica - rel.
7,50 Căsuța poveștilor - rel.
8,40 Dragoste și putere - s. rel.
9,05 Fiorella - s. rel.
10,05 Luisa Fernanda - s. rel.
10,50 Iubire fără limite - s. rel.
11,40 Dragoste nebună - s. rel.
12,25 La casa de vis - rel.
13,00 Zorba grecul - f. rel.
15,30 Înger sălbatic - s.
17,00 Desene animate
17,30 Dragoste și putere - s.
18,00 Fiorella - s.
18,50 Acasă la bunica
19,00 Iubire fără limite - s.
20,00 Știrile de Acasă
20,40 Dragoste nebună - s.
21,30 Luisa Fernanda - s
22,30 Un anume zâmbet - dramă, SUA, 1958
0,15 Dragoste și putere - rel.
0,50 Știrile de Acasă - rel.
1,25 Ia-mă acasă - rel.
2,30 Acasă la români

ANTENA 1

7,00 Observator
8,00 'Neața
11,00 Dublă identitate - s.
12,00 Salome - dramă, SUA, 1953
13,00 Știrile amiezii
14,00 Strategia supraviețuirii - rel.
16,00 Zile din viața noastră - s.
17,00 Știri
17,20 Divertisment
18,00 Emisiune în limba bulgară
18,30 Știri TVA
19,00 Observator
20,00 Yankeii - acțiune, SUA
22,00 Marius Tucă Show
23,00 Știri TVA
În continuare program identic cu cel al Antenei 1

TVA ARAD

7,00 Știri TVA - rel.
7,30 Mileniul trei - rel.
8,00 'Neața
11,00 Dublă identitate - s.
12,00 Salome - dramă, SUA, 1953
13,00 Știrile amiezii
14,00 Strategia supraviețuirii - rel.
16,00 Zile din viața noastră - s.
17,00 Știri
17,20 Divertisment
18,00 Emisiune în limba bulgară
18,30 Știri TVA
19,00 Observator
20,00 Yankeii - acțiune, SUA
22,00 Marius Tucă Show
23,00 Știri TVA
În continuare program identic cu cel al Antenei 1

TV INTERSAT

8,25 Deschiderea programului
8,30 Cafeaua de dimineață
9,30 Trei destine - s.
10,15 Neon Rider - s.
11,00 Știrile Intersat * Vocea străzii * Reportajul zilei - rel.
12,00 Prima dragoste - film, rel.
13,30 Din culisele grădinii ZOO - s.
14,00 Desene animate
14,30 Animalele, frații Kratts - s.
15,00 Emisiune în limba sârbă - rel.
15,30 Odissea - s.
16,00 Adrenalină - rel.
17,00 Deșertul vorbește - s.
17,30 Comorile lumii
17,45 Obiectiv economic
18,00 Avanpremiera știrilor Intersat
18,02 Umbre
18,15 Știrile Intersat * Vocea străzii * Reportajul zilei
19,00 Trei destine - s.
20,00 Trei ceasuri rele
21,00 Ți-e teamă de întuneric? - s.
(●) 21,30 Magia nopții - film
23,30 Știrile Intersat * Vocea străzii * Reportajul zilei - rel.
(■) 0,00 Erotica
5,00 Închiderea programului

ATOMIC TV

7,00 Selector
10,25 Reactor - rel.
10,30 Selector - muzică pe bandă rulantă
11,00 Atomix - rel.
14,00 Interactiv
15,30 Proaspete și fierbinți
15,55 Reactor - știrile zilei
16,00 Rockada - rel.
17,00 Selector
19,00 Atomix
21,55 Reactor - știrile zilei
22,00 Atomic Café
22,30 Selector
23,00 Metropolis
0,00 Insomnia

BUDAPESTA 1

6,42 Matinal; 6,45 Lumea satului; 7,00 Matinal; 9,30 Mileniu; 9,35 Totul pentru iubire - s.; 10,35 Matinal; 13,00 Știri; 13,10 Jurnale regionale; 14,00 Magazinul minorităților; 15,00 Arhiva de filme - Jurnale din 1939; **15,15 Scaunul** - f. Ungaria; 16,35 Studio deschis; 16,50 Mileniu; 17,00 Curs de limba germană; 17,30 Religie; 17,55 Calea rattanului - doc., 3/2; 18,25 Capcană de șoareci; 19,00 Știri; **19,20 Iubiri la Saint Tropez** - s.; 20,15 Jurnal internațional; 20,30 Știri; 21,00 Show juridic; **21,35 Ferma spiritelor** - f., SUA; 23,05 Știri; 23,15 Actual; 23,55 Panorama; **0,20 A 18-a** - f. TV, Danemarca

BUDAPESTA 2

6,45 Lumea satului; 7,00 Matinal; 9,30 Povestirile mileniului; 10,00 Din arhiva TV; 12,00 Din muzicalurile lui Vinoze Otto; **13,00 Iubiri la Saint Tropez** - s.; 14,00 Știri; 15,00 Fum de aur; 16,30 Chipuri europene; 17,00 Strada școlii; 18,30 Destine; 19,00 Copiii deosebiți ai lumii; **19,30 J. S. Bach** - s., ep. 1; 20,35 Desene animate; 21,00 Știri, meteo; 21,45 Maghiari celebri; **22,40 Thyl Ulenspiegel** - s. Rusia, 5/3; 24,00 Ora de închidere; 1,00 Halo, sunt aici!; 2,35 Actual

VĂ RECOMANDĂM

PRO TV, ora 20,00
FIUL MOȘTENIT - dramă

Moartea lui Frank i-a luat pe locuitorii micuțului White River, un oraș din Vermont, prin surprindere. Toți se întreabă, acum, ce se va întâmpla cu micuțul Jack, fiul de doar nouă ani al decedatului. Dramaticul incident va schimba viața băiatului, dar și a două personaje, relativ străine de situație. Primul este Ben, cel mai bun prieten al lui Frank, din Ohio, chiar dacă cei doi nu au mai păstrat legătura de foarte multă vreme. A doua persoană care se trezește implicată este Roberta, sora lui Frank, o femeie necăsătorită și autoritară, care locuiește în New York și care, treptat, s-a izolat de familie.

VĂ RECOMANDĂM

ANTENA 1 – 20,00 YANKEII - acțiune, SUA

PRIMA

7,00 Salvați de clopoțel - rel.
8,00 Emisiune pentru copii
10,00 Eddie McDowd - ep. 1
11,00 Sport Magazin
14,30 Motor
15,30 Viper - s.
16,30 Salvați de clopoțel - s.
17,30 Camera de râs
18,00 Focus
19,00 Real TV
19,30 Impact
20,00 Vrei să fii miliardar?
21,00 Orizont de gheață - f. SUA, 1993, cu Rutger Hauer, Dylan Walsh
23,00 Magazin - rel.
23,30 Impact - rel.
0,00 Sex cu Nadine

TELE 7 ABC

8,00 Dați vina pe Corina - rel.
9,00 Țara Spiridușilor
10,00 La ordinea zilei - rel.
12,00 Domino
13,00 Ora unu a venit
13,05 Weekend ABC
15,00 Club ABC
15,30 Documentar
16,00 Lumea misterelor
17,00 Concert
18,00 Lumea în clipa 2000
19,00 Documentar
20,00 As Show
21,00 Telejurnal
21,30 Țara noastră
21,50 Cartea de citire
22,00 Cântecul și casa lui
23,00 Derrick - s.
0,00 Gala Tele 7
1,00 Ora unu a venit - rel.
1,05 Lumea misterelor - rel.
2,15 Telejurnal - rel.
2,45 Derrick - rel.
4,00 Cântecul și casa lui - rel.
5,00 Lumea în clipa 2000 - rel.
6,00 As show - rel.
7,00 Concert

HBO

10,00 Desene animate
10,30 Dragă, am micșorat copiii! - s.
11,15 Lacul lebedelor 3 - f. animație SUA, 1998
12,30 Brink - f. av. SUA, 1998
14,00 Decepția - f. SUA, 1998
16,00 Scream 2 - f. SUA, 1997, cu David Arquette, Neve Campbell
18,00 Flubber - comed. SUA, 1997
19,30 Cinema ● Cinema ● Cinema
20,00 Nume de cod: Mercury - f. SUA, 1999, cu Bruce Willis, Alec Baldwin
22,00 Specii 2 - f. SF SUA, 1998
23,30 Masca lui Zorro - f. av. SUA, 1999, cu Antnio Banderas, Catherine Zeta-Jones
1,45 Cu orice preț - f. SUA,1995, cu Nicoloe Kidman, Matt Dillon
3,30 Cavaleri de onoare - f. SUA,1997, cu Drew Barrymore, Andy Dick

DISCOVERY

10,00 Turbo Cele mai noi modele de mașini
10,25 Pasiunea pentru automobile
10,55 Natura Asiei
11,50 Istoria redescoperită
12,45 Zboruri de încercare
13,40 Mașini extreme: Rachetele
14,30 Power Zone: Tancurile
15,25 Amnezia
16,15 Controlul minții
17,10 Salvatorul grădinilor
17,35 Statul ecologic
18,05 Istoria redescoperită
19,00 Luni de război
20,00 Câmpuri de bătălie
21,00 Fabrica de bani
22,00 Delincvenți celebri: Jaful de la Nisa
23,00 Secolul oamenilor
0,00 Dosarele FBI: Un străin în oraș
1,00 Demonul vitezei
2,00 Medici detectivi
3,00 Criminaliștii: Unelte crimei

ANIMAL PLANET

8,00 Lupta pentru salvarea cacadulului negru
8,30 Lady Roxanne
9,00 Rude apropiate
10,00 Aventurile vânătorului de crocodili
11,00 Zig & Zag
11,30 Acvanauții
12,00 Lassie
12,30 Un câine cu imaginație
13,00 Salvați animalele
13,30 Reportaje de la zoo
14,00 Povestiri despre cai
15,00 Veterani în Africa
16,00 Memorie de elefant
16,30 Spitalul urșilor koala
17,00 Călătoria uriașului
18,00 Rinocerii în pericol
18,30 Hypsi, grădinarul pădurii
19,00 Minți de îngheață apele
20,00 Polițiștii și câinii polițiști
21,00 Ilustrate din natură
21,30 Intrușii
22,00 Vânătorul de crocodili
23,00 Contact extrem
23,30 Aventurile lui O'Shea
0,00 Apel de urgență
1,00 Acvanauții

TV 2

7,00 Rădăcini; 7,30 Biblia pentru copii; 8,00 Matineu, desene animate; 10,00 Desene animate; 12,00 Party TV - magazin; 13,00 Lumea sălbatică - doc.; **14,00 Călăreții vântului** - s.; **14,45 Nord și sud** - s.; **15,45 De la unu la doi** - s.; **16,15 Buni prieteni** - s; **16,45 Conan, aventurierul** - s., SUA; **17,40 Aventurile lui Sindbad** - s.; **18,40 Hercules** - s.; 19,30 Fapte; **20,05 Air America** - s. **aventuri, SUA**, cu Lorenzo Lamas; **21,00 Dispărut în acțiune - f. acț. SUA**, cu Chuck Norris; **22,40 Y2K - Numărătoare inversă fatală - f. acț. SUA**, cu Ken Olin; **0,25 Misiune periculoasă - s. acț.; 1,15 Haremul caporalului - f. SUA**, cu Clint Eastwood, Geraldine Page

PRO 7

8,55 Desene animate; **12,55 Babylon 5 - s.** SF SUA; **13,40 Piele de găină - s.; 14,05 Grown Ups - s. distr. SUA; 14,30 Familia Bundy - s.; 15,25 Dharma & Greg - s.; 15,50 Prieteni - s.; 16,15 Simpsonii** - s.; **16,45 Sabina - s.; 17,10 New York Life - s.; 18,00 Vrăjită - s.**; 19,00 Povești de dragoste - show; 20,30 Max - magazin; **21,15 Bani de buzunar - comed. SUA, 1994**, cu Melanie Griffith; **23,25 Cele 12 maimuțe - f. fant. SUA**, 1995, cu Bruce Willis; **1,55 Soldatul furtunii - f. SF SUA, 1997**, cu John Laughlin

RTL

6,30 Desene animate; 10,30 Disney Club; 10,45 Vacanță Disney; 11,15 Schi trambulină - harracho; **14,10 O familie de groază** - s; **14,35 Prințul din Bel Air - s.**; **15,50 Prima planetă de la Soare** - s.; **15,30 Sălbaticii ani 70 - s.**; **16,00 Beverly Hills 90210 - s.**; **16,55 Felicity - nou s. SUA 22/1**; 17,20 Meșterul; **17,50 Sliders - s.**; 18,45 Top 20; 19,45 Știri; 20,10 Vei să fii milionar? - conc. TV; **21,15 Înainte crima, apoi distracția - comed. SUA, 1997**, cu Dan Aykroyd, John Cusak; **23,25 G. I. Jane - f. acț. SUA, 1997**, cu Demi Moore; 1,45 South Park

TV 5

15,15 Magazin; 15,40 Literatură; 17,00 Jurnal; 17,30 Pictură murală - doc.; 18,05 Sport african; 18,05 Jurnal TV5; 18,15 Thalassa - mag. mărilor; 21,00 Jurnal Belgia; 21,30 Jurnal France 2; 22,05 Documentar; 23,00 Jurnal TV 5; 23,15 TGV - f. Franța; 1,00 Jurnal Elveția; 1,30 Soir 3 - jurnal; 2,05 Ținuturi îndepărtate

EUROSPORT

9,30 Raliul Paris-Dakar; 10,00 1000 Sporturi extreme; 10,30 Schi alpin - Flachau, slalom uriaș - fem., în direct; 11,15 Biatlon - 10 km sprint bărbați; 12,00 Tenis - turneu WTA Sydney, finala; 13,15 Schi alpin CM Wengen, coborâre bărbați în direct; 15,00 Biatlon CM - Ruhpolding, în direct; 15,45 Schi alpin - slalom super uriaș fem. Haus/Flachau; 17,00 Sanie CM Innsbruck; 18,00 Schi alpin - trambulină Harrachow; 20,00 Patinaj viteză-Baselga di Pine; 21,30 Fotbal de sală, Maspalomas, finala; 23,30 Auto - Raliul Paris-Dakar; 0,00 Sportcentre; 0,15 Sporturi extreme; 0,45 Tenis, WTA, Sydney finala

VĂ RECOMANDĂM

PRO TV, ORA 19,30 - „INIMĂ NEÎMBLÂNZITĂ" - F. ROMANTIC

Până acum viața tinerei Caroline nu a fost chiar fericită, ea nereușind să-și găsească partenerul potrivit, în special datorită temperamentului exploziv. Într-o noapte, după terminarea programului de lucru, Caroline este atacată de o bandă de răufăcători și doar apariția providențială a lui Adam reușește să o salveze. Un bărbat timid, retras și neînțeles de cei din jur, Adam se îndrăgostește imediat de fermecătoarea Caroline, iar tânăra îi împărtășește sentimentele. Din nefericire, el suferă de o boală incurabilă și doar un transplant urgent l-ar putea salva.

Nu ai bani? Îți dăm noi!

Participă la programul de împrumuturi tip CAR, "PRO-DOMUS" și vei cumpăra locuința, autoturismul sau orice alte produse, în câteva luni, cu comision de 4% pe an și rambursare în maxim 10 ani.

Tel. 057/254.399. Adresa: Str. I. C Brătianu (fosta 30 Decembrie) nr. 11. (c5914357)

TVR 1

7,00 Ceasul deșteptător
8,00 Universul credinței
9,00 Desene animate
9,30 Kiki Riki Miki
10,30 Viața satului
12,00 Tezaur folcloric
13,00 De luni până duminică
13,45 Jurnalul de prânz
14,00 Național TV Bingo Liberty
17,00 Anul sportiv 2000 - an de răscruce pentru tricolori
18,00 Trupa de șoc caută o vedetă!
(●) 19,00 Acțiune! Motor - s.
20,00 Jurnal. Meteo
20,25 Sport
20,30 Un polițist de treabă - acțiune, SUA, 1991
22,20 Știrile de sâmbăta asta
22,50 Videoteca de aur
23,50 Jurnalul de noapte
0,00 Actualitatea cultură

TVR 2

7,00 On line - rel.
7,30 Din goana trenului - rel.
8,00 Desene animate
8,30 Tradiții
9,00 Medalion de interpret
9,30 Ferma
10,30 Cronici votive
11,00 Călătoriile lui Ics
11,30 Desene animate
12,00 Piatra magică - s.
12,30 Tip-top, mini-top
13,05 Splendorile naturii
14,00 Arta apărării
14,30 Știri
14,40 În numele sportului
15,15 Celebrități ale secolului XX
16,05 Star Trek Voyager - s.
17,00 Transilvania insolit - doc.
17,30 Paralele inegale
18,30 Telejurnal TVR 2
18,40 Mike Hammer, detectiv particular - s.
19,30 Spectacolul lumii văzut de I. Grigorescu
20,00 Suferința femeilor - dramă, Franța, 2000
21,30 Familia Porter - s.
22,00 Teatrul Național de Televiziune prezintă: **Insula** de Mihail Sebastian
23,35 Desene animate
0,00 TVM. Mesager

PRO TV

7,00 Desene animate
8,30 Micii războinici - s.
9,00 Super Abracadabra
10,00 Gemenele - s.
11,00 Secretele războiului - s.
12,00 Profeții despre trecut
12,50 Știrile PRO TV
13,00 Maggie - s.
13,30 Dharma și Greg - s.
14,00 Stan și Bran detectivi - comedie, SUA, 1945
(●) 15,45 Oameni obișnuiți - dramă, SUA, 1980
17,00 Rătăciți printre fete - s.
18,00 Melrose Place - s.
19,00 Știrile Pro TV
19,30 Ally McBeal - s.
(●) 20,30 Picasso, artist și demon - dramă/biografic, SUA, 1996
23,00 Suflete pierdute - s.
0,00 Poltergeist - moștenirea - s.
(■) 1,30 Women - s.
2,00 Oameni obișnuiți - s. rel.
3,45 Stan și Bran detectivi - rel.
5,15 Secretele războiului - doc.
6,00 Profeții despre trecut - rel.

TV ACASĂ

7,00 Al șaptele cer - s. rel.
7,50 Căsuța poveștilor - rel.
8,15 Miracolul iubirii - s. rel.
9,05 Dragoste și putere - s. rel.
9,30 Fiorella - s. rel.
10,30 Ramona - s. rel.
11,20 Doctorul casei
11,55 La casa de vis
12,30 Destine celebre: Mata Hari - dincolo de mit
13,30 Trei femei - s.
15,00 Huckleberry Finn - s.
15,25 Ia-mă acasă!
16,00 Acasă la români - emisiune de muzică populară
17,30 Dragoste și putere - s.
18,00 Fiorella - s.
19,00 Columbo: O crimă aproape perfectă - suspans, SUA, 1990, cu Peter Falk
20,40 Al șaptelea cer - s.
21,30 Ramona - s.
22,15 Serenada - dragoste, SUA, 1956
0,15 Dragoste și putere - rel.
0,40 Acasă la români - rel.
4,50 COLUMBO: O crimă aproape perfectă - suspans, SUA, 1990

ANTENA 1

7,00 Pe aripile filmului - rel.
7,30 Păzind-o pe Tess - f., rel.
9,30 Mama, detectiv particular - s.
10,00 Animax - desene animate
12,00 Tânărul Indiana Jones - s.
13,00 Pe cont propriu - s.
14,00 Totul va fi bine
16,00 Amazon - s.
17,00 Prezentul simplu
18,00 Marele război - s.
19,00 Observator
19,50 TeleEurobingo Show
(●) 23,00 Nopți albe - dramă, SUA, 1985
1,00 Pandora și Olandezul Zburător - dramă, Marea Britanie, 1951
2,30 Pe cont propriu - rel.
3,00 Totul va fi bine - rel.
5,30 Tânărul Indiana Jones - rel.
6,30 Mama, detectiv particular - s.rel.

TV ARAD

7,00 Pe aripile filmului - rel.
7,30 Sahara - dramă, SUA
9,30 Știri TVA - rel.
10,00 Lumea mare a celor mici
10,20 Infanteria stelară - s.
10,45 Robocop - s.
11,10 Pantera roz - s.
11,30 Aventurile lui Sinbad - s.
12,15 Indiana Jones - s.
13,00 Pe cont propriu - s.
14,00 Totul va fi bine
(●) 16,00 Amazon - s.
17,00 Prezentul simplu
18,00 Muzică populară
18,30 Știri TVA
19,00 Observator
19,50 Tele Eurobingo Show
În continuare, program identic cu cel al Antenei 1

TV INTERSAT

8,55 Deschiderea programului
9,00 Tărâmul raiului - film
10,30 Desene animate
11,00 Știrile Intersat * Vocea străzii * Reportajul zilei - rel.
12,00 Oglinzi - film
13,30 Odiseea - s.
14,00 Show cu ecou - rel.
16,00 Deșertul vorbește - s.
16,30 Lumea animalelor sălbatice - s.
17,00 Max Glick - s.
17,30 Haideți să ne jucăm - s.
17,45 Auto integral
18,15 Retrospectiva Știrilor Intersat
(▲) 19,00 Închisoarea - film
20,30 Challenge - s.
21,00 Ți-e teamă de întuneric - s.
21,30 Provocarea tehnologiei - s.
22,00 Nitti - executorul - film
23,30 Retrospectiva Știrilor Intersat
0,00 Erotica
5,00 Închiderea programului

ATOMIC TV

7,00 Selector
11,30 Atomic Café - rel.
12,00 Reactor
12,30 Vot - rel.
13,30 Hai-Hui - rel.
14,00 Interactiv
16,00 Selector
18,30 Atomix
21,30 Selector
23,30 Insomnia

BUDAPESTA 1

7,30 Magazinul satului; 8,00 Religie; **8,20 Süsü, balaurul** - muzical/marionete; 8,50 Insula duminicală; 10,30 Piața centrală - rep.; 12,00 Religie - Marș pentru Isus; 12,30 Slujbă ecumenică; 13,10 Clipele noroculuí; 13,35 Clinica TV - magazin medical; 14,05 Pământul împrumutat; 14,35 Telesport, fotbal de sală; 16,10 Miss Universe Hungary 2001; 16,35 Religie; 17,05 Ars Hungarica 2/2; 17,35 Ia-ți în mână soarta! - doc.; 18,30 Cufăr - magazin turistic; 19,00 Imperiul ursului rus - doc., 6/1; 20,00 Săptămâna; 20,45 Jurnal; 21,05 Încotro - concurs TV; 22,05 Idolul showului 1971; 23,05 Miss World; **24,00 Cânt despre câmpul de grâu** - f. Ungaria

BUDAPESTA 2

7,00 Matinal; 7,55 Curs de lb. germană; 8,25 Viața satului; 8,50 Religie; 11,30 Boutique muzical; 12,25 Du-te vino - sport copii; 13,00 Emisiune pentru tineri; 13,30 Pe urmele razelor de soare - doc.; 14,00 Magazinul pescarilor; 14,30 Automobil; 15,00 Emisiune de lb. maghiară; 15,30 Aero magazin; 16,00 Umbra muntelui Kamerun - doc.; 16,30 Halo - rep.; 17,00 Telesport, handbal feminin; 18,40 Bruhaha - cabaret; 19,35 Vin repede - em. Vamos Miklos; 20,30 Arhivă de film: **Primăvară mortală** - f. Ungaria, 1939; 22,25 Săptămâna; 23,10 Știri, sport; 23,25 Telesport; **0,10 Lacuri** - s. Anglia, 5/1; **1,00 Carusel** - s. Danemarca, 10/1

VĂ RECOMANDĂM

PRO TV, ora 20,30, „PICASSO, ARTIST ȘI DEMON" - dramă

În 1943, Pablo Picasso trecuse pragul celor 60 de ani și era, deja, considerat unul dintre titanii artei secolului XX. Un pictor care arătase lumii o modalitate nouă și sofisticată de a percepe realitatea, el trăia la fel de pasionant precum picta sau sculpta. În același an, Françoise Gilot avea doar 23 de ani și era o frumoasă și ambițioasă studentă la arte, locuind în Paris. Noaptea în care l-a cunoscut pe Picasso și în care acesta a invitat-o să-i viziteze studioul părea pentru Françoise începutul unei „călătorii" incitante, plină de promisiuni și posibilități.

VĂ RECOMANDĂM

ANTENA 1 – (●) 23,00 NOPȚI ALBE DRAMĂ, SUA, 1985

PRIMA

7,00 Milagros - s. rel.
8,00 Prima Mix!
13,30 Milagros - s.
14,30 Cinemagia
15,00 Motor
15,30 Viper - s.
16,00 Salvați de clopoțel - s.
17,00 Camera de râs
18,00 Focus
19,00 Real TV
19,30 Impact
20,00 Alege dragostea - dragoste, SUA, 1990
22,00 Stil
23,00 Focus
23,30 Impact - rel.
0,00 Viper - rel.

TELE 7 ABC

7,00 Bună dimineața, România!
10,00 La ordinea zilei - rel.
11,30 Dați vina pe Corina! - rel.
12,20 Gura lumii
12,30 Ofsaid
13,00 Ora unu a venit
13,05 Ofsaid- continuare
14,15 Cutia muzicală
14,45 Derrick - s.
16,00 Post Meridian
17,00 Dați vina pe Corina!
18,00 24 din 24
18,30 As Show
20,00 La ordinea zilei
21,00 Telejurnal
21,30 Documentar
21,45 Gura lumii
22,00 Măștile puterii
23,15 Documentar
1,00 Ora unu a venit - rel.
1,05 Post Meridian - rel.
2,15 Telejurnal - rel.
2,45 Documentar
4,00 Dați vina pe Corina! - rel.
5,00 Măștile puterii- rel.
6,00 Gala Tele 7 - rel.

HBO

10,00 10 chestii nu-mi plac la tine - comedie, SUA, 1999
11,45 O cale de ieșire - suspans, SUA, 1996
13,30 Cinema * cinema * cinema
14,00 Droguri de casă - comedie, SUA, 1998
15,45 Înscenarea - comedie, SUA, 1997
17,15 Totul despre sex
7,45 Mesaj de departe - dragoste, SUA, 2000
20,00 Dragonul de aur - acț., SUA, 1996
21,30 Nume de cod: Mercury - acț., SUA, 2000
23,15 Viață de liceu - comedie, SUA, 1998
1,00 Beowulf - av. SUA, 1998

DISCOVERY

10,00 Turbo
10,25 Actualități Discovery
10,55 Australia sălbatică
11,50 Istoria redescoperită
12,45 Soluții de trafic
13,10 Călători în timp
13,40 Câmpuri de bătălie
15,25 Știința supraviețuirii
16,15 Exploratorii NASA sub gheață
17,10 Bărci de vis
17,35 Satul ecologic
18,05 Turbo
18,30 Actualități Discovery
19,00 Un ochi deschis asupra lumii
20,00 Secretele adâncurilor
21,00 Confesiunile unei... mașini de pompieri
21,30 Actualități Discovery
22,00 Design neconvențional
23,00 Inventii străvechi
0,00 Comorile de pe Royal Captain
1,00 Power Zone
3,00 Istoria redescoperită

ANIMAL PLANET

8,00 Vasul Quest
9,00 Noile aventuri ale lui Black Beauty
9,30 Un câine cu imaginație
10,00 Lumea animalelor
10,30 Planeta animalelor
11,00 Salvați și salvatori
11,30 Medicul veterinar
12,00 Aventurile vânătorului de crocodili
12,30 Minți de înghețată apele!
13,00 Contact extrem
14,00 Veterinari în Africa
14,30 Urgențe veterinare
15,00 Pacienții lui Harry
15,30 În ajutorul animalelor sălbatice
16,00 Contact extrem
16,30 Acvanauții
17,00 Minți de înghețată apele!
18,00 Planeta animalelor
18,30 Aventurile vânătorului de crocodili
19,00 Salvați animalele!
19,30 În mijlocul naturii
20,00 Îngrijitor în Parcul San Diego
21,00 Profesiune: crima
21,30 Apărătorii animalelor sălbatice
22,00 Acvanauții
23,00 Tigri mâncători de oameni

TV 2

6,50 Bună dimineață!; **9,35 Bogați și frumoși-s; 10,00 Jenny** - s.; **10,25 Ura, călătorim!**; 11,50 Ofertă directă; 11,40 Gânduri matinale; 11,45 Galerie istorică maghiară; 11,50 **Fereastră spre Europa; 12,20 Medic în Alaska** - s.; **13,10 Moderna Millie** - musical SUA cu Julie Andrews; **15,35 Hercules** - s.; **16,30 Pe aripa vântului** - s.; **17,25 Visători îndrăgostiți** - s.; 18,10 **Ramona** - s.; **19,00 Maria Isabel** - s.; 19,30 Fapte; 20,00 Acum sau niciodată - conc. tv.; 20,45 Gură de copil - emisiunea lui Friederikuzs Sandor; **21,00 Înger sălbatic** - s.; **21,30 Walker, Texas Ranger** - s.; **22,30 Cătușele** - f. acț. SUA cu Gary Busey; 0,00 Bună seara, Ungaria; **0,50 Ochi pentru ochi** - f. SUA cu Spike Lee, Danny Aielo;

PRO 7

7,45 Mallorca - s.; **8,00 Simpsonii** - s.; **8,30 Cine-i șeful?** - s.; **8,50 Roseanne** - s.; **9,30 Cybill** - s.; **10,30 Rebelii** - f. rel; **12,05 Matlock** - s.; **13,05 Roseanne** - s.; **13,30 Oh, baby** - s.; 14,00 Sam - magazin; 15,00 Talkshow-uri; 18,00 Taff - magazin; **18,30 Cybill** - s.; **19,00 Sabrina** - s.; **19,30 Fam. Bundy** - s.; **20,00 Simpsonii** - s.; 20,55 Știri, meteo; **21,15 Armă încărcată** - satiră acț. SUA 1993 cu Emilio Estevez, Samuel Jackson; 22,45 Vulcan - Poarta spre iad - doc.; 23,45 Bizz - mag.; **0,15 Delta Team** - s. Germ.;

RTL

7,00 Matinal; 7,30 Bună dimineața, 8,00 Seriale; 10,00 Matinal; **10,30 Dr. Stefan Frank** - s.; **11,30 Dr. Bruckner** - s.; 12,30 Duelul familiilor; 13,00 Magazinul amiezii; 14,00 Talkshow-uri; **17,00 Meșterul casei** - s.; **18,00 Frizerul** - s.; **18,30 Între noi** - s.; 19,00 Bună seara - magazin; 19,30 Exclusiv; 19,45 Știri, sport, meteo; 20,10 Exploziv magazin; **20,40 Vremuri bune, vremuri rele** - s.; **21,15 Dublă misiune** - s. polițist, Germania, 2001; **23,15 Quincy** - s.; **0,15 Loc periculos** - s.; 1,10 Știrile nopții

TV 5

13,05 Întrebări; 13,30 Jurnal; 14,05 Documentar, 15,00 Jurnal; **15,15 Betty** - f.; 17,00 Jurnal; 17,15 Invitatul TV 5; 17,30 Magazin; 18,05 Piramide; 18,30 Întrebări pentru campion; 19,00 Jurnal TV 5; 19,15 **Betty** - f.; 21,00 Jurnal Elveția; 21,30 Jurnal France 2; 22,05 Timpul prezent; 23,00 Jurnal TV 5; **23,15 Poliția din Lyon** - s.;

EUROSPORT

9,30 Auto - Raliul Paris-Dakar, et. 14, rel.; 10,00 Tenis - Australian Open Melbourne z. 2; 14,00 Tenis - Australian Open, Melbourne; 20,30 Fotbal - turneul Antalya: Pogon Szczecin- Shalke 04; 22,30 Tenis - Australian Open z. 2; 23,30 Auto - Raliul Paris-Dakar, etapa 15; 0,00 Sportcentre; 0,15 Fotbal - Antalya; 1,45 Raliul Paris - Dakar;

VĂ RECOMANDĂM

PRO TV - 3,45 LUCRURI DE TREBUINȚĂ - horror

Bazat pe romanul omonim al prolificului Stephen King, filmul, în regia lui Fraser C. Heston, prezintă mai multe elemente caracteristice scrierilor autorului, precum plasarea acțiunii într-un orășel din New England și focalizarea pe oameni obișnuiți, supuși tentației de către forțele răului. De data aceasta, ispita vine de la un magazinaș, numit „lucruri de trebuință", condus de un nouvenit în localitate, Leland Gaunt. La început, oamenii au fost entuziasmați de deschiderea unui astfel de magazin de antichități și l-au privit cu prietenie pe proprietar. Dar lucrurile se vor schimba.

VĂ RECOMANDĂM

ANTENA 1 - 19,45 STRATEGIA SUPRAVIEȚUIRII - dramă

Cum învățătura nu este punctul forte al lui Malik, un student afro-american, tânărul speră să treacă prin anii de facultate ca „gâsca prin apă", ajutat de talentele sale sportive. La rândul său, Fudge este un student „profesionist", aflat la Universitatea Columbus pentru al șaselea an și are propriile păreri vizavi de politică și modul în care decurg, în America, lucrurile pentru populația de culoare. Al treilea personaj principal al poveștii noastre este profesorul Phipps din cadrul catedrei de Științe politice, care încearcă să le insufle studenților crezul că, în viață, vor fi apreciați numai după ceea ce sunt și nu după culoarea pielii.

TVR 1

7,00 Telematinal
8,00 Jurnal de dimineață
9,00 Jurnal regional
9,40 Practic TV
10,30 TVR Cluj-Napoca
11,20 TVR Iași
12,10 TVR Timișoara
13,00 Ora G
14,00 Jurnalul de prânz
14,15 CiberFan
14,30 Iartă-mă
15,30 Becker- s.
16,00 Puncte cardinale
16,30 Cronica
17,30 Încurcături în familie-s.
18,00 Corect!
18,10 Pentru dvs, doamnă!
19,00 Infomania
19,10 Avanpremieră * știri
19,15 Pasiuni - s.
20,00 Jurnal. Meteo
20,40 Sport
(●) 20,45 Vis de licean - comed. SUA, 1999
22,00 Șapte zile -s.
23,15 Jurnalul de noapte
23,30 Economia
0,15 Marele jazz la Odeon- Recital Talizman (Ungaria)

TVR 2

7,00 **Familia Porter** - s. rel.
7,25 S Club 7 la L.A. - s. rel.
7,50 Des. animate
8,35 Toți, împreună
9,20 Documentar - rel.
9,50 Obsesia vitezei - rel.
10,35 În numele sportului - rel.
11,10 Sport Plus
12,00 Trupa Dp 2
13,30 Tribuna partidelor parlamentare
14,00 Des. animate
14,45 Femeia ispititoare - s.
15,30 Veni, video, vici!
15,45 Știri
15,50 Mike Hammer, detectiv particular - s.;
16,40 Tradiții - rel.
17,10 Călătorind prin țară
17,40 Familia și legea - s.
18,30 Telejurnal TVR 2
19,00 Cinci pentru națiune
20,45 S Club 7 la Miami - s.
21,15 Pragul de sus
22,40 Știri
22,45 Știri bancare și bursiere
22,50 La răscrucea marilor furtuni - dramă, România, 1981
0,15 TVM. Mesager

PRO TV

7,00 Bună dimineața! LIVE
10,00 Tânăr și neliniștit - s. rel.
11,00 Chicago Hope - s. rel.
12,00 Bebe - s.
(●) 12,20 Îndrăgostit de inamic - comed., SUA, 1986
14,15 Martor la crimă - f., rel.
16,00 Tânăr și neliniștit - s.
17,00 Știrile Pro Tv
17,40 Sens unic
17,45 Teo
* ProTv te ascultă ce vezi
* Vremea
19,00 Știrile PRO TV
20,00 Expertul - s.
21,00 Spitalul de urgență - s.
21,55 Știrile Pro Tv
22,00 Chestiunea zilei
23,45 Omul care aduce cartea
23,50 Știrile Pro Tv
0,05 Pro TV te ascultă ce vezi
0,15 Seinfeld - s. rel.
0,45 Chicago Hope - s. rel.
1,30 Nebun după tine - s.
2,00 Chestiunea zilei - rel.
(▲) 3,45 Lucruri de trebuință - horror, SUA, 1993
5,15 Mercenarii - s.
6,00 Teo

TV ACASĂ

6,30 Teleshopping
7,00 Știrile de Acasă - rel.
7,40 Acasă la bunica - rel.
7,50 Căsuța poveștilor - rel.
8,50 Dragoste și putere - rel.
9,15 Fiorella - rel.
10,20 Luisa Fernanda - f. rel.
11,10 Iubire fără limite - s. rel.
12,05 Dragoste nebună - s. rel.
12,55 Doctorul casei - rel.
13,00 Jesse James - west.,SUA, 1939
15,30 Înger sălbatic - s.
16,30 Miracolul iubirii - s.
17,25 Acasă la români
17,30 Dragoste și putere - s.
17,55 Știrea zilei
18,00 Fiorella - s.
18,50 Acasă la bunica
19,00 Iubire fără limite - s.
20,00 Știrile de Acasă
20,35 Vremea de Acasă
20,40 Dragoste nebună - s.
21,30 Luisa Fernanda - s.
22,30 Zorba Grecul - dramă, coprod, 1964
0,50 Dragoste și putere - rel.
1,25 Știrile de Acasă
2,00 La casa de vis - rel.
3,05 Acasă la români - rel.

ANTENA 1

7,00 Observator
8,00 'Neața
11,00 Dublă identitate - s.
12,00 La asfințit - dramă, SUA, 1996
13,15 Știrile amiezii
14,00 Post Mortem - dramă, SUA, 1996
16,00 Zile din viața noastră - s.
17,00 Știri
17,20 Te voi iubi mereu - s.
19,00 Observator
19,45 Strategia supraviețuirii - dramă, SUA, 1995
22,00 Marius Tucă Show
23,00 Observator
23,30 Noaptea târziu cu Mircea Badea
0,30 Pretender - s.
1,30 Dragostea învinge - s.
2,30 Suflete rătăcite - s.
3,30 Uraganul - s.
4,30 Ape liniștite - s.
5,30 Te voi iubi mereu - s.

TV ARAD

7,00 Știri TVA - rel.
7,30 Hoinar prin țară
8,00 'Neața - emis. matinal
11,00 Dublă identitate - s.
12,00 La asfințit - dramă, SUA
13,00 Știrile amiezii
14,00 Post-Mortem - s.
16,00 Zile din viața noastră - s.
17,00 Știri
17,20 Divertisment
18,00 Mileniul trei
18,30 Știri TVA
19,00 Observator
(●) 19,45 Strategia supraviețuirii - dramă, SUA, 1995
22,00 Marius Tucă Show
23,00 Știri TVA
În continuare program identic cu cel al Antenei 1

TV INTERSAT

8,25 Deschiderea programului
8,30 Cafeaua de dimineață
9,30 Trei destine - s.
10,15 Neon Rider - s.
11,00 Știrile Intersat - Vocea străzii - Reportajul zilei
12,00 Teroristul democrat - film rel.
13,30 Des. animate
14,00 Din culisele grădinii ZOO - s.
14,30 Odiseea - s.
15,00 Neon Rider - s.
16,00 Microb
17,30 Emisiune în limba sârbă
18,00 Avanpremiera știrilor Intersat
18,02 Haideți să ne jucăm - s.
18,15 Știrile Intersat - Vocea străzii - Reportajul zilei
19,00 Trei destine - s.
20,00 Adrenalină
21,00 Animalele fraților Kratts - s.
21,30 Prima dragoste - film
23,00 Știrile Intersat - Vocea străzii - Reportajul zilei
(■) 0,00 Erotica
5,00 Închiderea programului

ATOMIC TV

7,00 Selector
10,25 Reactor - rel.
10,30 File de poveste - rel.
11,00 Atomix - rel.
14,00 Interactiv
15,30 Proaspete și fierbinți - hit-uri ale momentului
15,55 Reactor
16,00 Aria 52 - rel.
17,00 Selector
19,00 Atomix
21,55 Reactor
22,00 Selector - muzica pe banda rulantă
23,00 Rockada
0,00 Insomnia

BUDAPESTA 1

6,45 Lumea satului; 7,00 Matinal; **9,35 Totul pentru iubire** - s.; 10,30 Magazin; 13,00 Jurnal; 13,10 Jurnale regionale; 14,00 Mag. minorități; 15,00 Musica historica; **15,10 Văduva și fiica** - 4/ 3-4, f. Ungaria; 16,50 Mileniu; 17,00 Pe urmele razelor de soare; 17,30 Punct verde; 18,00 Cronica mileniului; 18,25 Cronică catolică; 19,00 Știri; **19,20 Iubiri la Saint Tropez** - s. 35/2; 20,15 Jurnalul lumii; 20,30 Știri; **21,05 Dvs. ați cerut**; 22,05 Interviu cu Orban Viktor prim ministru; 22,30 Suedia - doc.; 23,00 Știri; 23,10 Actual; 23,30 Tema; 23,50 Salon maghiar - săptămânal cultural; **0,20 Lenz** - f. Ungaria

BUDAPESTA 2

6,42 Gânduri matinale; 6,45 Lumea satului; 7,00 Matinal; 9,30 Povestirile mileniului; 10,00 Muzică camerală - festival; 11,00 Arany Janos: Toldi - versuri ce se pot povesti; 11,55 A fost odată o cafenea TV; **13,05 Iubiri la Saint Tropez** - s. FR; 14,00 Știri; 15,00 Emisiunea pensionarilor; 15,20 Fereastre - magazin informativ; 16,20 Muzica Historica; 16,30 Pământul împrumutat; 17,00 Strada școlii; 18,30 Ora de primire; 19,00 Telesport-volei; 20,50 Desene animate; 21,00 Știrile lumii; 21,45 Portret Virginia Woolf; **22,40 Dacă zidurile ar putea vorbi** - f. tv. SUA cu Demi Moore, Cher; 0,15 Ora de închidere; 1,15 Statul sunt eu

VĂ RECOMANDĂM

ROMÂNIA 1 - 20,45
VIS DE LICEAN - COMEDIE

Au mai rămas doar câteva zile până când Gregory Reed va absolvi colegiul, iar nerăbdarea este mare. În timp, ce în viața de zi cu zi, el are o slujbă amărâtă și nici o perspectivă de a obține vreo întâlnire, in lumea de vis pe care și-a creat-o, Gregory se vede cel mai „tare" băiat din oraș, posesorul unei averi considerabile și asaltat de o mulțime de femei superbe. Îngrijorarea părinților tânărului este cu atât mai mare cu cât acesta nu și-a făcut nici un plan de viitor, fiind mult prea ocupat cu fanteziile.

VĂ RECOMANDĂM

PRIMA TV – 20,00
ALEGE DRAGOSTEA - dragoste, SUA, 1990

PRIMA

7,00 Creaturi sălbatice - doc.
8,00 Program pentru copii
10,00 Ora de religie
11,00 Romania@ large
11,30 Stil - rel.
12,30 Cinemagia
13,00 Călăuza - aventuri, Norvegia, 1987
15,00 Kramer contra Kramer - dramă, SUA, 1979
17,00 Magazin
18,00 Focus
18,30 Impact
19,30 Vrei să fii miliardar?
20,30 Real TV
21,30 Gloria - thriller, SUA, 1999
23,30 Romania@ large
0,00 St. Elmo's Fire - dramă, SUA, 1985

TELE 7 ABC

8,00 Documentar - rel.
9,00 Cântecul și casa lui
10,00 Țara Spiridușilor
11,00 În justiție
12,00 Luma în clipa 2000 - rel.
13,00 Ora unu a venit
15,45 Cinetour
16,30 Cutia muzicală
17,00 Forța destinului
18,00 Gala Tele 7
19,00 Documentar
20,00 As Show
21,00 Telejurnal
21,30 Țara noastră
21,45 Cartea de citire
21,50 Pariu Trio
21,55 Loto
22,00 Derrick - s.
23,00 Documentar
0,00 Cinetour - rel.
1,00 Ora unu a venit
4,00 Telejurnal
4,30 Forța destinului
5,45 Vedete la taifas
6,15 Cutia muzicală

HBO

10,00 Profesorul distrat - comedie, SUA, 1961
11,30 Inimă de dragon - aventuri, SUA, 1996
13,15 Stargate SG-1 - s.
14,00 Legea e lege - acțiune, SUA, 1998
16,15 Totul despre sex - s.
16,45 Prețul puterii - dramă, SUA, 1998
18,30 8 căpățâni într-un sac - comedie, SUA, 1997
20,00 Pierdut și găsit - comedie, SUA, 1999
21,45 Paradisul crimei - thriller, SUA, 1996
0,00 Înfruntarea - acțiune, SUA, 1997

DISCOVERY

10,00 Design neconvențional
10,55 Invenții străvechi
11,50 Fabrica de bani
12,45 Planeta singuratică
13,40 Demonul vitezei
14,30 Delincvenți îndrăzneți
15,25 Corpul uman
17,10 Autostrada 66
17,35 Vrăjitorul pădurii
18,05 Avioane de luptă
19,00 Mașini extreme
20,00 Vânătorul de crocodili
21,00 Secolul oamenilor
22,00 Discovery prezintă
1,00 Soarta omului de Neanderthal
2,00 Planeta dezlănțuită
3,00 Dosarele FBI

ANIMAL PLANET

8,00 Elefanții de pădure
9,00 Lumea animalelor
9,30 În mijlocul naturii
10,00 Parcul maimuțelor
11,00 Aventurile vânătorului de crocodili
12,00 Aventurile lui O'Shea
12,30 Ilustrate din natură
13,00 Contact extrem
14,00 Rase de câini
15,00 Vânătorul de crocodili
16,00 Reportaje de la zoo
17,00 Minți de îngheață apele!
18,00 Vedete necuvântătoare
19,00 Totul despre animale
20,00 Veterinari Hi Tech
20,30 Apărătorii animalelor sălbatice
21,00 O seară cu Chris Peckham
21,30 Povestiri neobișnuite
23,30 Apărătorii animalelor sălbatice
0,00 Aventurile vasului Quest
1,00 Contact extrem
1,30 Acvanauții

TV 2

7,00 Gânduri matinale; 7,30 Martor - doc.; 8,00 Matineu TV; 10,00 Desene animate; **12,00 Liceeni îndrăgostiți** - s.; 12,30 Sport 2; **13,40 Legea vestului** - western, SUA, cu Walter Huston; **15,10 Bay-watch** - s.; **16,00 Mac Gyver** - s.; **16,55 San-tinela** - s.; **17,50 Xena** - s.; **18,40 Vipera** - s.; 19,30 Fapte; **21,00 Am venit, am văzut, ne-am întors?** - comedie, Franța, cu Jean Reno; **23,15 Colombo** - s.; 0,30 Ungaria, mâine; **1,00 Ianos, cel înghițit de balenă** - f., Ungaria/ Franța; 2,40 Versuri

PRO 7

7,05 Aventuri deasupra norilor - f.d.a.; 8,30 Desene animate; 12,05 Cinema TV magazin; **12,50 Lois și Clark** - s.; **13,35 Un Mountie la Chicago** - s.; **14,35 Pești mărunți, bani mari** - comedie, Anglia, 1997; **16,30 Lumea dispărută** - s.; **17,20 Vânătoare de relicve** - s.; **18,20 Cel mai bun prieten al câinelui** - comedie, Canada, 1997; 20,00 Lumea minunată - magazin; 20,55 Știri, sport, meteo; **21,15 Potop** - acțiune, SUA, 1998, cu Christian Slater; 23,10 Focus TV - rep.; **0,15 Ucigaș plătit** - acțiune, SUA, 1991, cu Chuck Norris

RTL

7,00 Desene animate; 8,40 Disney Club; 9,05 Desene animate; 10,20 Culmile muzicii pop; 11,15 Schi - sărituri trambulină, Harracov, în direct; 14,00 Parada filmelor Disney; **14,15 Moștenirea albă** - comedie, SUA, 1972, cu Dean Jones; **16,55 Prevedere** - s.; 17,50 Culmile muzicii pop; 18,45 Exclusiv weekend; 19,45 Știri, sport, meteo; 20,10 Acțiuni dramatice de salvare; **21,15 Tremurați, hoților! 3** - comedie, SUA, 1997; 23,15 Spiegel TV - magazin; 23,55 Clinica din munți - Schiori pacienți, p. 2; **0,30 South Park** - s.; 1,05 Prime Time

TV 5

11,00 Jurnal TV 5; 11,15 Magazin - Thalassa; 13,05 Radioul tinerilor; 13,30 Jurnal France 3; 14,05 Documentar; 15,00 Jurnal TV 5; 15,15 Magazin de reportaje; 17,00 Jurnal; 17,30 Continentul negru - rep.; 18,05 Info TV 5; 19,15 Duminici de sărbătoare; 21,00 Jurnal Belgia; 22,05 Magazin - Ținuturi depărtate; **23,15 Dumnezeu cu voi, trandafiri** - f. Franța; 1,00 Jurnal elvețian

EUROSPORT

9,30 Auto - Raliul Paris-Dakar; 10,00 Schi fond - Salt Lake City; 11,15 Schi - combinata nordică; 12,15 Fotbal de sală, Maspalomas/Canare, finala, rel.; 14,15 Schi alpin Wengen, manșa 2, în direct; 15,00 Sanie CM Innsbruck; 15,30 Biatlon CM - 10 km fem.; 16,10 Biatlon - 12,5 km bărbați; 16,45 Sanie CM - Innsbruck; 17,00 Sanie - finala simplu masc.; 18,00 Schi alpin - fem. Haus/Flachau; 19,00 Schi - trambulină, Hanachov; 20,30 Patinaj viteză CE - Baselga di Pine; 22,30 Tenis - Australian Open, Melbourne; 23,30 Auto - Raliul Paris-Dakar, etapa 9; 0,00 Sportcentre; 0,15 Schi - trambulină CM - Harrachov; 1,45 Raliul Paris - Dakar

VĂ RECOMANDĂM

HBO, ora 20,00 - „PIERDUT & GĂSIT" - comedie

Dylan Ramsey este un tip obișnuit, cu o viață destul de fericită. În primul rând, apartamentul său din Los Angeles este extraordinar, în ciuda vecinilor mai vârstnici care joacă poker non-stop. În al doilea, Dylan este la un pas de a-și inaugura un nou restaurant. Ce mai, lucrurile arată bine pentru el! Tot bine arată, însă, și noua sa vecină, Lila Dubois, dar, din păcate, fata nu-i prea acordă atenție. Nu-i nimic! Timpul nu este pierdut. Rămâne doar de descoperit varianta ideală de a se face văzut. O „misiune" nu chiar ușoară, deoarece Lila pare a fi concentrată aupra a trei aspecte: relansarea carierei sale ca violoncelistă, despărțirea definitivă de mult prea insistentul Rend și crearea condițiilor optime pentru îndrăgitul său terrier, Jack.

VĂ RECOMANDĂM

TVR 1, ora 20,30 - „UN POLIȚIST DE TREABĂ" - dramă

Artie Lewis ete un polițist respectat, care-și iubește meseria și pe fermecătoarea sa soție, Rita. De asemenea, Artie pune mare preț pe prietenia partenerului său, Stevie Diroma, un bărbat greu încercat de viață, forțat să-și crească singur cele trei fiice. Când în urma unui tragic incident, Stevie este ucis, fiicele acestuia rămân pe drumuri, neavând încotro să se îndrepte. Fără a sta prea mult pe gânduri, soții Lewis se decid să le adopte pe copile. Din nefericire, asistenți sociali nu sunt de acord cu acest demers, motivând reufuzul prin faptul că locuința lui Artie este mult prea mică.

TVR 1

7,00 Telematinal
8,00 Jurnal de dimineață
9,00 Ploaia de stele
10,20 Un polițist de treabă - dramă, SUA, 1991
12,10 Surprize, surprize-rel.
14,00 Jurnalul de prânz
14,15 CiberFan
14,30 pro Patria
15,30 Becker - s.
16,00 Cronica
17,30 Încurcături în familie - s.
18,00 Corect
18,10 Români pentru mileniul trei
19,00 Info-mania
19,10 Avanpremieră Știri
19,15 Pasiuni - s.
20,00 Jurnal. Meteo
20,40 Sport
20,45 Iartă-mă!
21,45 Amprente
(●) 22,00 Y2K - qcț., SUA, 1999
23,45 Jurnalul de noapte
0,00 Lumea dansului

TVR 2

7,00 Familia Porter - s. rel.
7,25 Piatra magică - s. rel.
7,50 Desene animate
8,15 Veni, video, vici! - rel.
8,35 Toți, împreună
9,25 Suferința femeilor - dramă, Franța, 2000-rel.
10,55 Știri
11,00 Teatrul TV - rel.
12,30 Personalități ale secolului XX-rel.
13,30 Răscruci - rel.
14,00 Des. animate
14,45 Femeia ispititoare - s.
15,30 Veni, video, vici - Iris
15,45 Știri
15,50 Jonathan Creek - s.
16,40 Spațiu francofon
17,10 Bastioanele credinței
17,35 Ghidul călătorului: Anglia
18,30 Telejurnal TVR 2
19,00 Cinci pentru națiune
20,45 S Club 7 la L.A.- s.
21,10 Obsesia vitezei
21,55 Sport Plus
22,40 Știri
22,45 Știri bancare
22,50 Bascher masculin: Toronto - Charlotte, meci din NBA
0,50 NBA Action

PRO TV

7,00 Bună dimineața!
10,00 Tânăr și neliniștit - s. rel.
11,00 Tom Show - s.
11,30 Cântărețul de jazz - dramă, SUA, 1980
(●) 13,45 Picasso, artist și demon - dramă, SUA, 1996
16,00 Tânăr și neliniștit - s.
16,55 Jocuri magice
17,00 Știrile Pro TV
17,40 Sens unic
17,45 Teo
18,50 Vremea
18,55 PRO TV te ascultă ce vezi
19,00 Știrile Pro TV
(●) 20,00 Martor la crimă - thriller, USA, 1989
21,55 Știrile Pro Tv
22,00 Urmărire generală
22,30 Avocații - s.
23,30 Omul care aduce cartea
23,45 Știrile Pro TV
0,05 Pro Tv te ascultă ce vezi
0,15 Seinfeld - s.
0,45 Chicago Hope - s.
1,45 Nebun după tine - s.
2,15 Știrile Pro Tv - rel.
2,30 Chestiunea zilei (retrospectivă 2000)
4,30 Mercenarii - s. rel.
5,30 Teo - rel.

TV ACASĂ

6,30 Teleshopping
7,00 Al șaptelea cer - s. rel.
7,50 Căsuța poveștilor - rel.
8,15 Ia-mă acasă - rel.
8,50 Dragoste și putere - rel.
9,15 Fiorella - rel.
10,15 Ramona - s. rel.
11,00 Trei femei - s. rel.
12,25 Destine celebre: Mata Hari, dincolo de mit - rel.
13,15 Serenada - f. muzical, SUA, 1956
15,30 Înger sălbatic - s.
16,20 Desene animate
16,30 Miracolul iubirii - s.
17,25 Acasă la români
17,30 Dragoste și putere - s.
17,55 Știrea zilei
18,00 Fiorellă - s.
18,50 Acasă la bunica
19,00 Iubire fără limite - s.
19,55 Desene animate
20,00 Știrile de Acasă
20,35 Vremea de Acasă
20,40 Dragoste nebună - s.
21,30 Luisa Fernanda - s.
22,30 Jesse James - west., SUA, 1939
0,15 Dragoste și putere - s. rel.
0,50 Știrile de Acasă - rel.
1,25 Doctorul casei - rel.
2,30 Acasă la români - rel.

ANTENA 1

7,00 Observator
8,00 ' Neața
11,00 Dublă identitate - s.
12,00 Prezentul simplu - rel.
13,00 Știrile amiezii
13,15 A treia planetă de la Soare - s.
14,00 Orient Express-rel.
16,00 Zile din viața noastră - s.
17,00 Știri
17,20 Te voi iubi mereu - s.
19,00 Observator
20,00 Post Mortem - thriller, SUA, 1998
22,00 Marius Tucă Show
23,00 Observator
23,30 Noaptea târziu cu Mircea Badea
0,30 Pretender - s.
1,30 Dragostea învinge - s.
2,30 Suflete rătăcite - s.
3,30 Uraganul - s.
4,30 Ape liniștite-s.
5,30 Te voi iubi mereu - s.

TVA TV ARAD

7,00 Știri TVA - rel.
7,30 Divertisment
8,00 'Neața - emis. matinală
(●) 11,00 Dublă identitate - s.
12,00 Prezentul simplu - s.
13,00 Știrile amiezii
13,15 A treia planetă de la soare - s.
(●) 13,35 Brigada mobilă - s.
14,00 Orient Expres - rel.
16,00 Zile din viața noastră - s.
17,20 Divertisment
18,00 Hoinar prin țară
18,30 Știri TVA
19,00 Observator
(●) 20,00 Post-Mortem - thriller, SUA, 1998
23,00 Știri TVA
În continuare programul este identic cu cel al Antenei 1

TV INTERSAT

8,25 Deschiderea programului
8,30 Cafeaua de dimineață
9,30 Trei destine - s.
10,30 Des. animate
11,00 Retrospectiva Știrilor Intersat
11,45 Imagini trunchiate - film
13,30 Odiseea - s.
14,00 Deșertul vorbește - s.
14,30 Lumea animalelor sălbatice - s.
15,00 Camera ascunsă
15,30 Challenge - s.
16,00 Ți-e teamă de întuneric - s.
16,30 Animalele fraților Kratts- s.
17,00 Auto integral
17,30 Neon Rider - s.
18,00 Avanpremiera Știrilor Intersat
18,02 Neon Rider - s.
18,15 Știrile intersat - Vocea străzii - Reportajul zilei
19,00 Trei destine - s.
20,00 Microb
21,30 Teroristul democrat - film
23,05 Știrile Intersat * Vocea străzii - Reportajul zilei
(■) 0,00 Erotica
5,00 Închiderea programului

ATOMIC TV

7,00 Selector
10,00 Reactor
10,30 Hai Hui - rel.
11,00 Atomix - rel.
14,00 Interactiv
15,30 Proaspete și fierbinți - hit-uri ale momentului
15,55 Reactor - știrile zilei
16,00 Romanian Top 100 - rel.
18,00 Selector
19,00 Atomix
21,55 Reactor - știrile zilei
22,00 Selector
22,30 File de poveste - rel.
23,00 Aria 52
24,00 - 7,00 Insomnia

BUDAPESTA 1

6,42 Matinal; 6,45 Lumea satului; 7,00 Matinal; 9,30 Mileniu; **9,35 Totul pentru iubire** - s.; 10,35 Matinal magazin; 13,00 Știrile prânzului; 14,00 Mag. minorității; **15,00 Micuța noastră familie** - s.; 15,55 Radiodifuziunea maghiară 75 ani - concert Academia de muzică; 16,50 Mileniu; 17,00 Poșta TV; 17,25 Păreri despre sărăcie; 17,45 Religie; 18,00 Umbra muntelui Camerun-s.; 18;25 Mag. armatei; 19,00 Jurnal; **19,20 Iubiri la Saint Tropez** - s. FR. 35/1; 20,15 Știrile lumii; 20,30 Jurnal, sport; 21,05 Poveștile mileniului; 21,35 112- mag. poliției; 22,15 MMM; 22,45 112 - Extra; 23,00 Știri, actual; 23,30 Tema; 23,50 Ora de primire;

BUDAPESTA 2

6,42 Matinal; 6,45 Lumea satului; 7,00 Matinal; 9,30 Delta; 10,00 Fan; 10,30 Maghiari celebri; 11,20 Clinica TV - mag. medical; 11,50 Concert la castelul Esterhazy; 12,50 Moștenirea noastră; 13,05 Testamentul lui Körösi Csoma Sandor - doc.; 14,00 Știri; 15,00 Muzica înainte de toate; 16,00 Război secret; 17,00 Strada școlii; 18,30 Cimbora; 19,00 Hochei pe gheață; 20,45 Poveste; 21,00 Știri; 21,05 Știrile lumii; 21,45 Minunile Europei - ultimul ep.; **22,40 Toți bărbații mint** - f. tv. FR; 24,00 Ora de închidere;

VĂ RECOMANDĂM

ANTENA 1 - 20,00 POST MORTEM - THRILLER

Fiind un cunoscut scriitor de romane polițiste, s-ar putea spune că lui James îi plac misterele, situațiile neobișnuite și personajele ciudate. Într-o bună zi, autorului i se întâmplă, însă, un lucru neașteptat: primește, prin intermediul faxului, necrologul unei persoane despre care nu auzise vreodată. Nereușind să găsească un răspuns plauzibil la cele petrecute, James se decide să dea totul uitării, fiind convins că nu este decât o glumă proastă. Surpriza și mai mare vine, însă, a doua zi când se trezește arestat pentru uciderea respectivei persoane.

VĂ RECOMANDĂM

PRO TV – (●) 20,00 MARTOR LA CRIMĂ - thriller, USA, 1989

PRIMA

7,00 Milagros- s.
8,00 Prima Mix!
13,30 Milagros - s.
14,30 Camera de râs
15,30 Viper - s.
16,30 Salvați de clopoțel - s.
17,30 Camera de râs
18,00 Focus
19,00 Real TV
19,30 Impact
20,00 Vrei să fi miliardar?
21,00 La linmita extremă -acț., SUA, 1991
23,00 Focus
23,30 Impact - rel.
0,00 Viper - rel.

TELE 7 ABC

7,00 Bună dimineața, România!
10,00 Forța destinului - rel.
11,00 Cinetour
12,00 Derrick - s.
13,00 Ora unu a venit - rel.
16,00 Post Meridian
17,00 Dați vina pe Corina!
18,00 As Show
18,50 Pronosport
19,00 Documentar
20,00 La ordinea zilei
21,00 Telejurnal
21,30 Documentar
21,45 Gura lumii
22,00 Ofsaid
0,00 Știri
0,10 Concert
1,00 Ora unu a venit-rel.
1,05 Post Meridian-rel.
2,15 Telejurnal
2,45 Documentar
4,00 Dați vina pe Corina!
5,00 As Show
6,00 Gala Tele 7

HBO

10,00 Sling Blade - dramă, SUA, 1996
12,15 Stargate SG-1 - s.
13,00 Doi în plus - comedie, SUA, 1997
14,45 Lucruri pământești - dramă, SUA, 1998
16,30 Tentația seducției - dramă, SUA, 1999
18,15 Gideon - dramă, SUA, 1999
20,00 Bebelușii geniali - comedie, SUA, 1999
21,30 Totul despre sex - s.
22,00 Parteneri - acțiune, SUA, 1999
23,30 Alb/Negru - acț., SUA, 1991
1,00 Vampirii - horror, SUA, 1998

DISCOVERY

10,00 Câmpuri de bătălie
10,55 Cele mai bune automobile britanice
11,50 Vânătorul de crocodili
12,45 Misterele naturii
13,40 Discovery prezintă
16,15 Originile omului
17,10 Vrăjitorul pădurii
17,35 Salvatorul grădinilor
18,05 Turbo
18,30 Actualități Discovery
19,00 Istoria redescoperită
20,00 Australia sălbatică
21,00 Soluții de trafic
21,30 Actualități Discovery
22,00 Planeta singuratică
23,00 Știința supraviețuirii
0,00 Exploratorii NASA sub gheață
1,00 Power Zone
3,00 Istoria redescoperită

ANIMAL PLANET

8,00 Acvanauții
9,00 Noile aventuri ale lui Black Beauty
9,30 Un câine cu imaginație
10,00 În lumea animalelor
10,30 Planeta animalelor
11,00 Salvați și salvatori
11,30 Medicul veterinar
12,00 Aventurile vânătorului de crocodili
12,30 Minți de îngheață apele!
13,00 Aventurile vasului „Quest"
14,00 În mijlocul naturii
14,30 Spectacolul păsărilor
15,00 Salvați și salvatori
15,30 Medicul veterinar
16,00 Animalele lui Aspinall
16,30 Reportaje de la zoo
17,00 Școala câinelui ascultător
18,00 Lumea animalelor
18,30 Aventurile vânătorului de crocodili
19,00 Salvați animalele!
19,30 În mijlocul naturii
20,00 Salvați și salvatori
21,00 Universul naturii
21,30 Viețuitoarele pădurii tropicale
22,00 Contact extrem
23,00 Africa neîmblânzită
0,00 Urgențe veterinare

TV 2

6,50 Bună dimineața Ungaria! **9,35 Bogați și frumoși** - s.; **10,00 Plin de viață** - s.; **10,50 Jenny** - s. **11,15 Knight Rider Team**-s.; **12,05 Ofertă directă**-s.; 13,00 Galeria istorică; **13,05 Medic în Alaska**-s.; **13,35 Crăciunul lui Lily** - f. SUA cu Natalie Cole; **15,35 Hercules**- s.; **16,30 Aripile vântului** - s.; **17,25 Îndrăgoștiți visători**- s.; **18,10 Ramona**- s.; 19,00 **Maria Isabel** - s.; 19,30 Fapte; 20,00 Multimilionar - conc. tv.; 20,45 Gură de copil - em. Friderikusz Sandor; **21,00 Înger sălbatic**- s.; **21,30 JAG - Justiție militară** -s.; **22,25 Șoapte în noapte** - f. pol. SUA cu Annabella Sciorra; 0,05 Bună seara, Ungaria; **0,55 Hotare nesfârșite**- s. fant. SUA; 1,45 Mag. cultural;

PRO 7

7,15 SAM - mag.; 8,05 Taff; **8,35 Cine-i bossul?** - s.; **9,30 Roseanne**-s.; **10,25 Dharma și Greg** - s.; 10,50 Povești de dragoste - show; 11,45 Talk, talk, talk; **12,05 Matlock** - s.; **13,10 Roseanne** - s.; **13,30 Oh, baby - s.;** 14,00 Sam - magazin; 15,00 Talkshow-uri; 18,00 Taff - mag.; **18,30 Cybill** - s.; **19,00 Sabrina** - s.; **19,30 Fam. Bundy** - s.; **20,00 Simpsonii** - s.; 20,30 Galileo - mag.; 20,55 Știri, meteo; **21,15 Dosarele X** - s.; **22,15 Simpsonii** - s.; 22,45 Futurama - s.d.a.; 0,15 Comedy Club; **0,45 Haos City** - s.;

RTL

7,00 Matinal; 7,30 Bună dimineața; 8,00 Matinal; **9,00 Meșterul casei** -s.; 10,00 Magazin; **10,30 Dr. Stefan Frank** - s.; **11,30 Dr. Bruckner** - s.; 12,30 Duelul familiilor; 13,00 Mag. amiezii; 14,00 Talkshow-uri; **17,00 Meșterul casei** - s.; **18,00 Frizerul** - s.; **18,30 Între noi** - s.; 19,00 Mag. landurilor; 19,30 Exclusiv - magazin; 19,45 Știri, sport, meteo; 20,10 Exploziv - mag.; **20,40 Vremuri bune, vremuri rele** - s.; 21,15 Cine va fi milionar? - conc. tv.; **22,15 După gratii- s.;** 23,15 Extra - mag.; 0,30 Medicină naturistă; 1,00 Știrile nopții; 1,35 Mag. cultural.

TV 5

13,05 Întrebări; 13,30 Jurnal; 14,05 Pus la punct; 15,00 Jurnal; **15,15 Cinema**; 17,00 Jurnal; 17,15 Invitat TV 5; 17,30 Mediteraneo; 18,05 Piramide; 18,30 Întrebări pentru campioni; 19,00 Jurnal TV 5; **19,15 Cinema**; 21,00 Jurnal Belgia; 21,30 Jurnal France 2; 22,05 Punctul; 23,00 Jurnal TV 5; 23,15 **Betty** - f.; 1,00 Jurnal Belgia;

EUROSPORT

9,30 Auto - Raliul Paris-Dakar; 10,00 Tenis- Australian Open Melbourne ziua 1 în direct; 20,30 Fotbal - turneu Antalya în direct, Besiklas - Werder Bremen; 21,30 Tenis - Australian Open; 23,30 Auto - Cursa Paris-Dakar 2001, etapa 14; 0,00 Sportcentre; 0,15 Fotbal - Eurogol magazin; 1,45 Raliul Paris - Dakar 2001.

VĂ RECOMANDĂM

ACASĂ - 22,30 - JESSE JAMES - dramă

Pentru a răzbuna moartea mamei lor, pusă la cale de niște afaceriști lipsiți de scrupule, frații James, Jesse și Frank, devin spărgători de bănci și jefuitori de trenuri. Toată lumea din ținut și din împrejurimi le știe de frică, iar numele lor a ajuns o adevărată legendă printre cei certați cu legea. După o vreme, considerând că și-a făcut „datoria", Jesse se decide să-și abandoneze „meseria", retrăgându-se în favoarea unei vieți liniștite și a unui mariaj fericit. Pentru el, lupsa s-a sfârit. Dar soarta îi mai rezervă destule surprize, unele deloc plăcute...

VĂ RECOMANDĂM

HBO - 20,00 BEBELUȘII GENIALI - comedie

Este un fapt unanim recunoscut că bebeușii sunt extrem de drăgălași, irezistibili prin voioșia și inocența lor. Dar, dacă ei sunt la fel de inteligenți pe cât sunt de drăgălași? Dacă au un limbaj propriu pe care nimeni altcineva nu este în stare să-l înțeleagă? Ei bine, în birourile bine păzite ale companiei Babyco, liderul mondial în fabricarea produselor destinate bebelușilor, fondatoarea și una dintre persoanele cheie ale firmei, doctorița psihiatru Elena Kinder, este pe cale să realizeze o descoperire revoluționară. Premisa de la care cercetătoarea pleacă este că unii copii se nasc genii, posesori ai unei inteligențe deosebite, moștenită de la o generație la alta și imprimată genetic în ADN-ul lor. Există, însă, și o mică problemă, căci în jurul vârstei de doi ani, când copiii încep să deprindă limbajul nostru, toată această extraordinară inteligență pare să se piardă.

Baschet

ANTRENORUL MANDACHE E MULȚUMIT DE TRAGEREA LA SORȚI

● La C. E. 2001, România în grupă cu campioana și vicecampioana en-titre

În localitatea franceză Mans, miercuri seară a avut loc tragerea la sorți a grupelor turneului final al Campionatului European de baschet feminin, competiție ce se va desfășura între 14-23 septembrie a.c. în această țară.

Sorții nu au fost deloc generoși cu naționala României, care a nimerit în grupa A de la Orleans, cu campioana și vicecampioana en-titre a Europei.

Dar, iată componența celor două grupe, cu mențiunea că primele patru clasate se vor califica pentru „sferturile" C.E.:

Grupa A

Franța, Polonia, Spania, Ucraina, Iugoslavia și România

Grupa B

Rusia, Slovenia, Cehia, Lituania, Ungaria și Grecia

Contactat telefonic, antrenorul „națională" de senioare, dl. **George Mandache** s-a declarat mulțumit de tragerea la sorți. Domnia sa ne-a declarat: **„Poate e mai bine așa. Am căzut cu echipa campioană (Polonia), cu vicecampioana Europei sau țara gazdă, cum vreți să o luați (Franța), cu singura reprezentativă neînvinsă din preliminarii (Spania). Eu rămân la convingerea că putem și trebuie să ieșim din grupe. Le-am spus fetelor că indiferent cu cine vom pica, avem valoarea de a ajunge în sferturi. Acolo, deja, orice se poate întâmpla..."**

DANIEL SCRIDON

ȘAH

Direcția pentru Tineret și Sport a Județului Arad prin Comisia Județeană de Șah, aduce la cunoștința celor interesați că începând cu data de 15 ianuarie se organizează faza șaisprezecimi a **Campionatului Național individual de șah pe anul în curs.**

Vor putea lua parte jucători de categoria III, precum și cei fără categorie. Competiția se va desfășura pe trei grupe, după cum urmează:

Grupa 1. La Casa de Ajutor Reciproc a Pensionarilor din Arad, unde pot lua parte atât pensionari cât și nepensionari (P-ța A. Iancu 21)

Grupa 2. La Centrul de zi pentru vârstnici din Aradul Nou, unde pot participa numai pensionari (Calea Timișorii nr. 39).

Grupa 3. La Centrul de zi pentru vârstnici din Calea Aurel Vlaicu nr. 227, unde pot participa de asemenea numai pensionari.

Ședințele tehnice vor avea loc pentru toate grupele la adresele de mai sus, în ziua de luni, 15 ianuarie, ora 16.

Primii clasați din cele trei grupe, precum și cei care vor obține categoria II vor putea lua parte la faza următoare (optimi de finală) care va începe în luna februarie.

Data exactă a concursului și locul de desfășurare se vor comunica în timp util.

PROIECTUL NOII ARENE „GLORIA" - O OAZĂ PENTRU SPORTUL ARĂDEAN

În zona centrală a municipiului Arad, în perimetrul cuprins între Strada Dacilor și esplanada râului Mureș este amplasată baza Sportivă Gloria. Fondată în perioada interbelică, actualmente această bază este într-o stare de degradare accentuată.

Pentru revitalizarea ei și introducerea acestui spațiu în sistemul de agrement și armonizare cu dotările aferente esplanadei Mureșului, Fundația „Vasile Goldiș" Arad prin Facultatea de Educație Fizică și Sport, a solicitat preluarea Bazei Sportive „Stadion Gloria Arad". Consiliul Local al Municipiului Arad, reprezentat prin domnul primar Dorel Popa a predat această bază în folosință gratuită Facultății de Educație Fizică și Sport, pe perioada existenței acestei instituții din urmă, cu scopul aducerii în stare optimă de funcționare, iar apoi de construire a unui stadion de performanță olimpică, menit să devină centrul de pregătire olimpică în atletism, pentru aceasta asigurându-se și sprijinul Federației Române de Atletism.

Inițiativa de preluare a bazei „Gloria" de către Fundația „Vasile Goldiș" vine practic ca o mână de ajutor întinsă uneia dintre cele mai vechi arene ale țării, care prin deteriorarea continuă din ultimii ani a ajuns la limita practicabilului. Prin obligațiile pe care Fundația „Vasile Goldiș" și le-a asumat prin rectorul Universității de Vest, domnul Aurel Ardelean și pro-decanul Facultății de Educație Fizică și Sport, dl. Ioan Marconi, baza sportivă „Gloria" poate deveni unul dintre cele mai moderne centre sportive din estul Europei, o adevărată mândrie pentru orașul Arad. Fundația „Vasile Goldiș" și Facultatea de Educație Fizică și Sport a făcut demersuri către Fundația Atletismului Românesc și Federația Română de Atletism reprezentată de distinsa doamnă Iolanda Balaș și domnul Nicolae Mărășescu pentru a susține demersurile Universității în realizarea unui stadion de atletism, capabil să satisfacă cerințele organizării unor competiții de anvergură europeană. Demersurile au fost acceptate, s-a deplasat la Arad un expert al Federației, care a verificat proiectul în cele mai mici detalii, iar estimarea totală a lucrărilor se ridică la aproape 2 miliarde de lei, mai precis 1.922.823.228 lei. Renovarea va fi extrem de complexă, ea însemnând practic reamenajarea celor două tribune, a gardului din incintă, a terenului de handbal, a vestiarelor pentru sportivi și arbitri, a grupurilor sanitare, a căilor de acces și a trotuarelor. Se vor efectua și lucrări de zidărie pentru ca și aspectul exterior al arenei să fie pus la punct.

Pe lângă aceste operațiuni se dorește amenajarea și punerea în folosință a unei piste ultramoderne de atletism, fiind contactate în acest sens cele trei mari concerne în domeniul construcțiilor pistelor atletice: Mondo, Poliuretan și BHV. Aceste firme au și trimis mostre, dintre care specialiștii români s-au oprit la oferta celor de la BHV, care propune un strat superior de pistă rezistent la razele ultraviolete.

Pe lângă această pistă, se vor pune în folosință următoarele dotări pentru sportivi: sală de sport cu patru culoare de alergare, săli de pregătire forță, săli de recuperare, cabinet medical. Vor fi amenajate holuri de acces, spații pentru administrație, sală de conferințe, cabine de transmisii radio-tv, bufeturi pentru public, magazii de echipament sportiv. Arena va găzdui și un spațiu de cazare pentru aproximativ 20 de persoane. Se va achiziționa un sistem de afișare electronică modernă și o puternică instalație de nocturnă, în timp ce gazonul va avea un sistem de drenaj care nu va permite excesul de umiditate. O altă lucrare de anvergură pe ordinea de zi o reprezintă un hotel situat într-unul din colțurile stadionului, având o capacitate de 600 de locuri.

Lucrările vor demara în cel mai scurt timp posibil, principala firmă de construcții angajată pentru aceasta, S.C. Conar S.A. Arad, dând asigurări că totul va fi pus la punct până la primul eveniment major gândit de Fundația „Vasile Goldiș".

În altă ordine de idei, trebuie să se înțeleagă că această bază nu se va afla în folosința exclusivă a Universității de Vest „Vasile Goldiș" ci a tuturor sportivilor arădeni. În acest sens au fost încheiate protocoale de colaborare cu numeroase instituții sportive din orașul nostru cum ar fi: Universitatea „Aurel Vlaicu", LPS CSȘ Arad, CSM Conar Arad, Comisia Județeană de Atletism, Fundația Atletismului Arădean, D.J.T.S. Arad. Sportivii afiliați la aceste instituții vor beneficia conform contractelor încheiate, de facilitățile oferite de noua arenă. Și totul gratuit.

Cu toate că acest proiect înseamnă enorm pentru prestigiul orașului și județului Arad, care poate deveni unul dintre cele mai importante centre ale sportului românesc, există și nemulțumiri. Acestea vin din partea celor care au avut în folosință până în prezent Stadionul „Gloria" și anume Compania de Transport Public Arad, care astfel se vede văduvită de activitățile sportive pe care angajații firmei și echipa de fotbal Gloria Arad le desfășurau, până nu demult, pe acest teren. Poate că ar fi bine să se ajungă la un compromis pentru a se împiedica sistarea activității sportive a acestei instituții.

Indiferent de obiective și orgolii, proiectul noii arene „Gloria" rămâne unul de anvergură, de construire a unei adevărate bijuterii sportive, cu care, până la urmă, fiecare arădean se va mândri.

DACIAN TODUȚA
CĂLIN MNERIE

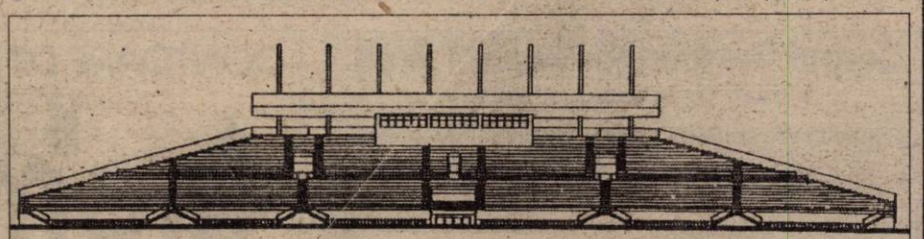

Schița tribunei principale a stadionului „Gloria"

Nu dispera când viața te apasă
Și nici nu plânge al tău destin
Căci este visul celui treaz
Să ne iubim, să nu trăim în chin.

Nimeni nu este atât de bătrân, încât să nu spere în vindecarea rănilor sufletești, dacă zilele vă sunt încurcate,

nu ezitați să apelați la
CELEBRA TĂMĂDUITOARE VALENTINA
a MILENIULUI III din Arad

Binele absolut al omenirii este cuprins în pacea corpului și a sufletului, doamna Valentina desemnată Tămăduitoare a mileniului, având un har dumnezeiesc, ajută prin puterile sale oamenii ajunși la capătul disperării, cum ar fi blestemele, farmecele făcute de persoanele rău voitoare, scoate arginul viu, împacă spiritele dintre persoanele ajunse în situații extreme de divergențe, aduce înțelegerea în familiile cu probleme, atât morale cât și financiare și celor care au deficiențe în afaceri.
Fiind atestată de doctori psihologi, mari maeștrii ai magiei albe, a fost declarată inegalabilă

REZULTATE GARANTATE! Tel. 093.439.721 sau 057.258.116

Cuvintele nu pot acoperi bucuria și liniștea pe care doamna VALENTINA a reușit să o reintroducă în atmosfera de familie, mă numesc Ioana, sunt din Cluj, în ultimii ani am avut o viață de calvar în familie, am apelat la doamna Valentina, este adevărat, căci am avut un pic de reținere dar rezultatul benefic pe care l-am avut după numai o singură ședință, mă face să mă simt căci m-am născut pentru a doua oară.
Este inimaginabil și totodată adevărat cum doamna Valentina cu înzestrarea pe care o are, poate aduce bucurie în sufletele noastre, de aceea vreau pe această cale să-i aduc mii de mulțumiri pentru lucrurile minunate pe care le poate face, având în vedere căci fiecare se pricepe să facă rău, bine mai puțin.

Omul găsește bucurie chiar și în durere.

ÎNCĂ O DATĂ VĂ MULȚUMESC CĂCI
MI-AȚI PRESĂRAT DRUMUL VIEȚII CU FLORI.

Azi, la Polivalentă

ÎNCEP „NAȚIONALELE" DE TENIS DE MASĂ PENTRU JUNIORII III

Sala Sporturilor este începând de astăzi și până duminică, gazda Campionatului Național de juniori III (11-12 ani) pe echipe, la tenis de masă. CSM Conar Arad va alinia o echipă la masculin și două sau trei la feminin, după cum urmează: Răzvan Rotaru, Bogdan Roman, Zoltan Szekely - băieți, Geanina Rotar, Sabina Igaș, Diana Tămovan (formația I), Monica Măcinic, Andrea Dodean, Brigitte Pager (formația II), Sipos Bettina, Diana Calo, Edvina Tonegariu (formația III) - fete. Antrenorii acestor echipe sunt Valentin Dobai, Magdalena Leszay, Arpad Kakas și Livia Căruceru. Grupările Aradului speră în clasări cât mai bune. Se va juca în sistemul serii, turneu semifinal, turneu final, mizându-se pe o prezență destul de numeroasă. Din partea Federației de specialitate, se vor afla în orașul nostru, domnii Aurel Popovici și Radu Popescu. Programul celor trei zile de concurs este următorul: vineri, sâmbătă - orele 9-20,00, duminică - orele 9-12,00.

ADRIAN HĂRȚĂU

Derogare pentru România

UEFA a înștiințat Federația Română de Fotbal (FRF) că termenul limită de obținere a licențelor de club profesionist pentru grupările din România s-a decalat pentru sezonul 2003/2004, a declarat, joi, într-o conferință de presă, președintele FRF, Mircea Sandu.

Sandu a declarat că stadionul clubului Steaua București va avea nevoie doar de aproximativ două milioane de dolari pentru renovare, sumă necesară pentru acoperirea întregii arene. Președintele FRF a spus că celelalte cluburi din Divizia A vor trebui să investească cîte aproximativ opt milioane de dolari pentru renovarea arenelor. Președintele FRF a spus că cea mai grea problemă va fi legată de infrastructura stadioanelor, care va necesita o mare investiție financiară.

SOCIETATE COMERCIALĂ CU ACTIVITĂȚI ÎN DOMENIUL PUBLICITĂȚII ANGAJEAZĂ:

DIRECTOR VÂNZĂRI (cod DVG 01)
Cerințe: studii superioare (marketing), cunoștințe operare PC, experiență în domeniul vânzărilor (mimim 3 ani), vârsta cuprinsă între 25-35 ani, carnet conducere categoria B, persoană dinamică, abilități în comunicare și negociere, disponibilitate pentru program flexibil

SECRETARĂ (cod SG 02)
Cerințe: obligatoriu contabilitate primară, cunoștințe operare PC (Word, Excel), dinamism, abilități în comunicare, vârsta cuprinsă între 22-28 ani, aspect fizic plăcut

GRAFICIAN (cod GG 03)
Cerințe: studii medii sau superioare, cunoștințe operare PC (Corel Draw, Adobe Photohop), experiență în creație și concepție grafică publicitară constituie avantaj

DIRECTOR MEDIA (cod DMN 01)
Cerințe: studii superioare, cunoștințe operare PC, persoană energică, dinamică, abilități deosebite de comunicare, vârsta maximă 35 ani

AGENȚI VÂNZĂRI (cod AVN 02)
Cerințe: cunoștințe operare PC, experiență în vânzări (mimim 1 an),dinamism, inițiativă, abilități în comunicare și negociere, vârsta maximă 32 ani, disponibilitate pentru muncă de teren.

Dacă sunteți interesat, depuneți personal o scrisoare de intenție însoțită de CV și o fotografie (eventual și o recomandare de la ultimul loc de muncă) la sediul firmei din Calea A. Vlaicu bloc 8,parter până la data de 16 ianuarie 2001

S.C. AGRIROM S.R.L.
Bd. V. Milea nr. 44, Arad
angajează:

REFERENT EXPORT
Cerințe:
- studii superioare
- cunoașterea la perfecție a unei limbi de circulație internațională
- bărbat, vârstă maximă 35 ani
- operare calculator (WORD, EXCEL)
- permis de conducere
- disponibilitate pentru deplasări
- experiență în domeniul operațiunilor de export

REFERENT IMPORT
Cerințe:
- studii medii sau superioare
- cunoașterea la perfecție a limbilor maghiară și engleză
- vârsta maximă 30 ani
- operare calculator (WORD, EXCEL)
- permis de conducere
- disponibilitate pentru program de lucru prelungit

REFERENT VÂNZĂRI
Cerințe:
- studii medii sau superioare
- experiență în domeniul vânzări produse alimentare
- vârsta maximă 35 ani
- operare calculator (WORD, EXCEL)
- abilități de negociere și comunicare
- permis de conducere
- disponibilitate pentru deplasări

Se oferă condiții de lucru deosebite, salarizare bună, posibilități de promovare.
Programările pentru interviuri se fac zilnic între orele 9-16 la nr. telefon 057-250880

Corpul Gardienilor Publici Arad
în baza Ordonanței 119/1999,
Organizează concurs pentru ocuparea funcției de
AUDITOR INTERN

ÎN VEDEREA ÎNSCRIERII
la concurs este nevoie ca persoana respectivă să aibă studii superioare economice și minimum 3 ani vechime în evidență bugetară.

Informații suplimentare la sediul instituției sau la telefon 280557.

(5914356)

CONTOARE DE APA NUMAI LA
ISO 9001 KEMA

O idee excelentă ! Montat în locuința Dvs., investiția se amortizează în jumătate de an. Contoarele noastre de apă rece și caldă corespund standarelor interne și internaționale, sunt de nivel european și sunt omologate și acceptate de BRML.
La cerere, asigurăm și montarea contoarelor !

Calea Buziașului 26 TIMIȘOARA Internet: http://www.aem.ro
e-mail:Sales@aem.ro.
ARAD, magazinul „Luxten Lighting"
Str. Horia 11 TEL. 057 / 255 274

CAMERA DE COMERȚ ARAD
DEPARTAMENTUL ÎNVĂȚĂMÂNT
ORGANIZEAZĂ URMĂTOARELE CURSURI:
- Contabilitate și aplicații pe calculator;
- Inițiere în utilizarea calculatoarelor (Windows, Word);
- Inițiere în utilizare Excel;
- Limbi străine (engleză, italiană, franceză, germană, olandeză);
- Declarant vamal.

Informații suplimentare la sediul CCIA Arad, str. Closca nr.5, camera 31, etajul2, tel.:25.22.50 sau 25.30.00

S.C. ULTRATECH S.R.L.
specializată în import electronice
ANGAJEAZĂ
REPREZENTANT COMERCIAL (M/F)

CONDIȚII DE ANGAJARE:
◆ vârsta 27-35 ani ◆ domiciliul stabil în Arad ◆ posesor carnet conducere ◆ autoturism personal pe perioada de probă ◆ cunoștințe comerciale minime.
C. V. până la 19.01.2001, orele 15 p.m. Fax: 275961.

A LARGE PORTUGUESE WOVEN SHIRT MANUFACTURER IS LOOKING TO FILL THE FOLLOWING POSITION AT ITS NEW FACTORY IN ARAD:

APPAREL PRODUCTION MANAGER

HAVING COMPLETED A MAJOR INVESTMENT IN A NEW FACILITY IN ARAD, WE ARE LOOKING FOR THE RIGHT INDIVIDUAL TO MANAGE THIS BUSINESS. WE ARE OFFERING A COMPETITIVE SALARY AND COMPENSATION PACKAGE FOR THIS UNIQUE, EXCITING AND CHALLENGING POSITION.

THE QUALIFIED CANDIDATE SHOULD MEET THE FOLLOWING MINIMUM REQUIREMENTS:
- 2 to 3 YEARS IN A MANAGEMENT POSITION
- 3 to 5 YEARS IN GARMENT PRODUCTION
- UNIVERSITY DEGREE IN APPAREL MAKING
- COMPUTER LITERACY
- FLUENCY IN ENGLISH
- EXPERIENCE WITH PRODUCTIVITY AND TECHNICAL SOFTWARE FOR APPAREL MAKING WOULD BE A PLUS.

INTERESTED CANDIDATES SHOULD SEND THEIR C-V WITH A COVER LETTER BY FAX TO 01-310-2515 (BUCHAREST).

INTERNET D'art
conexiuni dial-up la 56 Kb/s
90 linii telefonice digitale
ISDN la 64 - 128 Kb/s
solutii Radio 64Kb/s - 1Mb/s
informații la telefon: 280858
modem: 201700, 201777

foto studio enigma
Cea mai bună alegere!
Dacă filmul dumneavoastră procesat la noi în întregime conține 24 fotografii primiți pe loc gratuit
1 film color cu 36 exp. + 1 album

Bulevardul Revoluției 80	Calea A. Vlaicu Bl. I-3	Str. C. Coposu (Lacului 6)
Tel. 057 251459	Tel. 057 272655	Tel. 057 231621
ZILNIC 8 - 20	zilnic 9 - 17	zilnic 9 - 17
www.foto-enigma.go.ro		

NOKIA 5110

Oferta Sărbătorilor continuă și în noul an !
cu numai
25$*
Oferta CONNEX valabilă în perioada 1-31 ianuarie: 50% reducere la abonament timp de 2 luni (primele 2 luni de abonament) pentru abonamentele cu minute incluse.
Magazinul ELECTRONICA (lângă BANC POST)
Tel: 092 - 976.769, 093 - 350.225, 057-212.794
dealer autorizat CONNEX

ANIVERSĂRI

La NUNTA DE AUR, cele mai minunate flori, împletite în cununa dragostei și a recunoștinței, pentru cei mai minunați părinți, bunici și străbunici

BLAJ TEODOR

și

BLAJ DOINA

din PĂULIȘ. „LA MULȚI ANI". (484)

MATRIMONIALE

CĂSĂTORII în GERMANIA pentru doamne, domnișoare, serioase, drăguțe. Sunați cu încredere, telefon 279251; 093.207.324. (576)

VÂNZĂRI APARTAMENTE O CAMERĂ

Vând garsonieră str. Bușteni. Telefon 057 - 272870. (269)

Vând apartament RECONS 1 cameră, bucătărie, satelit, telefon, gaz, apă, contorizat. Telefon 277086. (324)

Vând apartament 1 cameră, decomandat, cu balcon, frumos amenajat, suprafață 64 mp, ultracentral, str. Davila. Telefon 213113, 095.524.859. (471)

Vând apartament 1 cameră, decomandat, UTA, 9.800 DM. Telefon 247429. (647)

Vând urgent garsonieră mobilată, cf. III, 4.000 DM, negociabil. Telefon 240883. (644)

Vând garsonieră Bușteni, îmbunătățită, 10.500 DM. Telefon 270856. (332)

Vând urgent garsonieră, confort I, Micălaca, Piața Soarelui, îmbunătățită, total contorizată, preț 9.600 DM, negociabil. Telefon 094.128.907. (393)

Vând apartament 1 cameră, etaj I, Micălaca, îmbunătățit. Telefon 264763. (654)

Vând apartament o cameră, mobilată (cu dormitor), Micălaca, 11.000 DM. Telefon 093.367.665. (638)

Vând apartament 1 cameră, decomandat, Vlaicu, bloc nou, 16.000 DM. Telefon 272620. (617)

Vând urgent garsonieră confort I Micălaca (Coraura), îmbunătățită total, contorizată; preț negociabil. Telefon 094.128.907. (715)

VÂNZĂRI APARTAMENTE DOUĂ CAMERE

Ocazie! cu 53.800 DM poți locui ultracentral, într-un apartament de 110 mp, mobilat și utilat modern. Telefon 094.568.878; 094.773.748. (351)

Vând apartament 2 camere, decomandat, balcon închis și garaj, Micălaca, bl. 104. Telefon 092 872 490 sau 092 497 711. (431)

Vând apartament 2 camere, confort I, zona Podgoria, 17.000 DM. Telefon 213113. (471)

Vând apartament 2 camere, decomandat, et. I, Micălaca 300, în față, 20.000 DM. Telefon 213113. (471)

Vând apartament 2 camere, confort I, Calea Romanilor, blocurile turn. Telefon 213113. (471)

Vând 2 camere Intim, îmbunătățit total, 12.000 DM. Telefon 253364. (332)

Vând apartament 2 camere, cf. I, decomandat, bloc nou, complet mobilat, et. VII, garaj, zona Piața Spitalului, 34.000 DM. Telefon 286767, 092 667 589. (587)

Vând sau închiriez, apartament două camere, zona Podgoria, plata anticipat. Telefon 285676. (497)

Vând apartament 2 camere decomandat, parter, ideal pentru spațiu comercial, pe Bd. Revoluției. Telefon 092.887.722; 093.181.925. (651)

Vând apartament 2 camere etaj I, în spate la CEC-ul nou. Telefon 233827. (615)

Vând urgent apartament 2 camere, Piața Spitalului, 78 mp, etaj I, transformat ideal cabinet medical sau birou firmă. Telefon 093.272.184 sau 092.266.523. (671)

Vând apartament ultracentral 2 camere, posibilități privatizare. Informații telefon 254728. (761)

VÂNZĂRI APARTAMENTE TREI CAMERE

Vând apartament 3 camere, ultracentral, recondiționat la cheie. Telefon 057-289537. (72)

Vând urgent apartament 3 camere, Vlaicu. Telefon 095 909 522. (231)

Vând apartament 3 camere, confort I, decomandat, et. III, Vlaicu Z-uri, 23.000 DM. Telefon 213113. (471)

Vând apartament 3 camere, Samantha urcător, Piața Sporturilor, negociabil. Telefon 213113; 095.524.859. (471)

Vând apartament 3 camere, central, confort I, 26.500 DM negociabil. Telefon 221165, luni miercuri orele 16-19; joi, sâmbătă și duminică orele 8-19. (519)

Vând apartament 3 camere, central, parter, bun privatizare. Telefon 213394. (539)

Vând apartament 3 camere, et. 8/8, 115 mp, 3 balcoane, Vlaicu, blocurile noi, 17.600 DM. Telefon 279718, 094 542 931. (614)

Vând apartament central, 3 camere, et. I, preț informativ 35.000 DM. Telefon 094 775 108, 213326. (619)

Vând apartament 3 camere, ultracentral, str. M. Eminescu, suprafața cca 200 mp, preț 38.000 DM. Telefon 095.611.341. (520)

Vând apartament 3 camere bloc, parchet, telefon, satelit, boxă, etaj 4/4 sau închiriez termen lung. Telefon 273742. (684)

Vând urgent preț bun, 3 camere, îmbunătățiri, parter înalt, Faleza Sud. Telefon 057 - 277067. (736)

VÂNZĂRI APARTAMENTE PATRU CAMERE

Ocazie! Vând apartament 4 camere, ultracentral, toate facilitățile. Telefon 250857.

Vând apartament 4 camere, bloc contorizat, zona Micălaca 500. Telefon 255488; 092.347.620. (528)

Vând apartament 4 camere, la parter, vad comercial bun, zona Podgoria. Telefon 222093. (705)

VÂNZĂRI CASE

Vând casă în Mândruloc, 3 camere, bucătărie, baie, încălzire centrală, telefon, curte, grădină. Telefon 092.622.905. (756)

Vând vilă nouă la cheie, str. Eminescu, nr. 71, 225.000 DM. Telefon 094.183-917; 253708. (138)

Vând casă central (subsol - parter - mansardă), excelent privatizare, preț 56.000 DM. Telefon 250890. (16)

Vând casă cu grădină mare, în Ghioroc. Telefon 461578. (605)

Vând casă comuna Zimandul Nou, nr. 159, 10.000 + 10 DM/mp teren. Telefon 231279, 094.608.041.

Vând vilă P+1 curte, grădină, lângă Banca Religiilor, ideal firmă. Telefon 231786. (116)

Vând casă central, grădină, Pâncota, 30.000 DM negociabil. Telefon 057 - 466067. (553)

Vând casă mare în Pecica, situată la șoseaua internațională. Telefon 057 - 468124; 095.512.937. (93)

Vând casă nouă din cărămidă, în Nădlac, zonă centrală, str. Victoriei, nr. 12. Telefon 254526, 259299; 095.521.224. (302)

Vând urgent casă 3 camere, zona Biserica Sîrbească, 16.000 DM negociabil până la vânzare. Telefon 277027. (371)

Vând sălaș lângă Balastiera Ceala, cu 2 grajduri noi, curent trifazic. Telefon 277027. (371)

Vând, schimb - variante, casă locuibilă, cu bar în funcție, în Pecica. Telefon 095.886.169. (5914208)

Vând 2 case în curte, grădină mare, pivniță, vie, în comuna Răpsig. Telefon 214278. (510)

Vând casă în Fântânele, nr. 398, 3 camere, hol, bucătărie, apă, gaz, beci, cotețe. Informații telefon 094.479.365. (537)

Vând (sau schimb cu apartament 2 camere + diferența) casă în Sânicolaul Mic, toate utilitățile. Telefon 288447. (589)

Vând casă cu grădină, Grădiște, preț negociabil. Telefon 276129. (565)

Vând casă, str. Bagdazar nr. 22, Aradul Nou, preț informativ 30.000 DM. (445)

Vând casă 6 camere, nouă, intrare în curte, str. A. Șaguna nr. 31. Telefon 094 821 314. (601)

Vând convenabil CASĂ + APARTAMENT CENTRAL (emigrare). Telefon 211562. (639)

Vând clădire nouă cu 2 spații comerciale și apartament în Lipova, 120.000 DM. Telefon 561159. (59146161)

Vând 2 case în Macea, grădină, anexe, 19.000 DM , nr. 299, 300. Telefon 536228. (405)

Vând casă compusă din 4 camere, baie, debara, parchet, gresie, faianță, gaz, în toată casa. Telefon 095.800.872. (453)

Vând casă cu grădină mare, apă, gaz, în Vladimirescu, 24.000 DM. Telefon 514372. (569)

Vând casă la Livada nr. 246. Informații nr. 262. Telefon 057 - 412150. (564)

Vând casă în localitatea Vinga, nr. 393, la șosea, cu posibilități de privatizare. Telefon 093.888.679. (657)

Vând casă central, cu spațiu comercial amenajat. Telefon 279390. (686)

Vând casă Bujac, str. Sportului nr. 16, tot confortul, apă, gaz, teren 100 mp. Informații telefon 273952. (724)

Vând casă mare, anexe, grădină FELNAC, nr. 685 A, sau schimb cu apartament Arad. Telefon 231918. (732)

Vând casă cu grădină mare. Informații telefon 246891. (730)

Vând vilă ultracentral 6 camere, toate utilitățile. Telefon 092.971.652 sau 230820 după ora 16. (731)

Vând casă Bujac, str. Aron Pumnul, nr. 73, apă, gaz. Telefon 273072 după ora 16. (741)

Vând casă 3 camere, gaz, apă, Chișineu Criș, str. Păcii, nr. 35, Cartierul Nou. Telefon 521158. (5334830)

Vând casă în localitatea Măderat nr. 159, 3 camere, bucătărie, anexe și grădină, preț negociabil. Informații telefon 466691. (443385)

Vând jumătate de casă (parter): 3 camere, bucătărie, dependințe, grădină mică, ideal privatizare. Informații, sâmbătă, luni, marți, orele 13-20. Telefon 231719. (776, 777)

VÂNZĂRI SPAȚII

Vând gheretă Piața Miorița, aer condiționat, apă, canalizare, curent, intrări față spate. Telefon 094.669.443. (378)

Vând ghereta „Loredana" lângă Dispeceratul de tramvaie, cu toate dotările necesare. Telefon 246843; 095.636.282. (88)

Vând (închiriez) SPAȚIU COMERCIAL, 850 mp, toate dotările. Telefon 094 798 000.

Vând urgent și avantajos sau închiriez hală industrială în incinta Abatorului Vechi Arad, suprafața 252 mp. Telefon 094.963.151; 094.698.659. (254)

Vând spațiu comercial în incinta gării, vedere la peron. Telefon 092.840.212; 092.664.176. (695)

VÂNZĂRI TERENURI

Vând la preț bun, teren intravilan, situat la centură, loturi de diferite suprafețe. Telefon 095.524.859; 213113. (471)

Vindem teren în zona Gai, str. Nouă, în suprafață de 6300 mp. Informații telefon 276130, orele 8-14. (494)

Vând 700 mp teren cu anexă, materiale construcție, canalizare, apă, gaz, satelit, telefon, trifazic, în Pârneava. Telefon 093 604 578. (416)

Vând grădină intravilan, Mândruloc, 3000 mp, preț 4 DM/mp. Telefon 092.985.128. (600)

Vând loc de casă Chișineu Criș, 1439 mp, zonă liniștită, curent trifazic, apă, canalizare, gaz. Telefon 092.571.342.

VÂNZĂRI AUTO

Vând MITSUBISHI GALANT 1600 cmc, Combi, după RK și piese de schimb. Telefon 246535 după ora 15 sau 095.416.518.

Vând autoturism OPEL ASTRA, 1992; RENAULT LAGUNA, 1995, înmatriculate persoană fizică, stare perfectă. Telefon 092 237 792. (457)

Vând Dacia Super Nova 0 km, climă, rapsodia sau confort, livrare imediată. Telefon 094.391.896. (514)

Vând o combină porumb cu motor Mercedes 124 CP import Franța. Telefon 092.210.857 sau Șimand nr. 590. (318)

Nu-ți mai fă griji! CAUCIUCURILE de care ai nevoie sunt la mine, ieftine și bune, toate dimensiunile. Telefon 259339; 094.706.321. (120)

Vând ARO camionetă motor Brașov, anul 1990, în stare bună. Telefon 463082. (4434723)

Vând Mercedes 126-300 Diesel, Full Extrase, 9.500 DM. Telefon 095.886.169. (5914208)

Vând urgent și ieftin VW Golf I 1,6 benzină, persoană fizică. Telefon 095.886.169. (5914208)

Vând motoare Diesel: Ducato, J5, Opel, Ford, Peugeot, Citroen, Golf, Lancia PD, Mercedes + cutii viteză și diferite piese de schimb. Telefon 057-466530, 094 982 989. (4433831)

Vând Ford Escort 1,3, 1990, stare foarte bună. Telefon 094 392 557 (427)

Vând autoturism Mercedes 190D. Telefon 094.147.985. (456)

Vând camionetă 3,5 tone, an 1991, stare perfectă. Telefon 221553. (426)

Vând BMW 524 Turbo Diesel, 1988, motor nou, ABS, înmatriculat Germania, 2.900 DM. Telefon 092.245.500. (472)

Vând Dacia Sport, 1984, stare bună funcționare, 1.000 DM, negociabil. Telefon 093 604 578. (416)

Vând Opel Omega Combi, 2,5 I, 1996, înmatriculat, stare excepțională, preț 18.500 DM, negociabil. Telefon 092 345 002. (583)

Vând VW Golf III TD, an 1994, Combi, 142.000 km, central-alarmă, stare tehnică perfectă. Telefon 092 459 476. (573)

Vând Dacia, an 1983, 1.100 DM. Telefon 094 764 623. (625)

Vând BMW 524 T Diesel, stare bună, înmatriculat p.f., consum 7 lt %, caroserie rezervă 4.600 DM, negociabil. Telefon 286266, 094 795 260. (621)

Vând Ford Escort Diesel, fabricație 1987, înscris persoană fizică, preț 5.100 DM, negociabil. Telefon 462611. (645)

Vând VW Bus Diesel, 1.600 cmc, an fabricație 83, motor schimbat 91, adus recent în țară, neînmatriculat, 2.600 DM. Telefon 095 902 568. (640)

Vând BMW 325 E, 1987, full option, stare ireproșabilă, numere Germania. Telefon 093.514.792. (461)

Vând Renault 25 Diesel, înmatriculat persoană fizică, noi, preț negociabil. Telefon 460041. (467)

Vând Renault 18D, înmatriculat persoană fizică numere noi, preț 3500 DM, negociabil. Telefon 258246. (467)

Vând autobasculantă Saviem 6,5 tone sau schimb cu microbus sau camionetă, localitatea Archiș, nr. 168 A. Telefon 095.600.540. (557)

Vând piese Mercedes pentru camioane și tractor Universal 650, an fabricație 1990, stare excepțională, înmatriculat în circulație. Telefon 092.646.163. (597)

Vând Opel Vectra Turbo Diesel 1,7 an 1995, numere noi. Telefon 243492. (592)

Vând urgent Renault 19 Chamade, an 1991, persoană fizică, multiple opțiuni. Telefon 235714, 222890. (591)

Vând Opel Astra 1,4 benzină 4 uși, an 1992, înmatriculat. Telefon 093.181.925. (651)

Vând piese motor BMW 524 TD și 324 D. Telefon 275500 după ora 16; 092.214.435. (682)

Vând urgent sau dezmembrez Ford Tranzit 2,5 D, an '92, pentru marfă, stare impecabilă, neînmatriculat și nerulat în țară. Informații telefon 094.607.117. (679)

Vând ARO 320 camionetă sau schimb. Informații telefon 461198. (704)

Vând VW Polo 87 1,3 D persoană fizică; Opel Kadet '88 1,6 D, persoană fizică. Telefon 094.577.808; 411245. (693)

Vând: Dacia 1310, Dacia papuc, perfectă stare; tractor U 650, combină Claas, semănătoare porumb-grâu, aparat ierbicidat, disc, cultivator, betonieră. Telefon 231918. (732)

Vând remorcă 5 tone + 2 genți roată spate tractor U 445. Telefon 460473. (750)

Vând VW Golf 1985, înmatriculat Germania, 2950 DM. Telefon 095.860.047; 094.793.954; 243269. (751)

Vând semănătoare de grâu pe 15 rânduri. Informații telefon 272046 după ora 20. (760)

Vând Mercedes 300 D (schimb + diferență), non-profit, 2.900 DM. Telefon 224758. (771)

Vând Dacia stare foarte bună, an 1987 și Dacia Breck 1988, fiecare 1800 DM fix. Telefon 095.910.348. (4433384)

Vând BMW 316 în stare de funcționare pentru piese de schimb, 500 DM. Telefon 094.916.129. 8774)

VÂNZĂRI ELECTRO

Vând TV color stereo, 66 cm, teletext, telecomandă, garanție, preț bun. Telefon 211491. (435)

Vindem VITRINE FRIG, CAMERE FRIG, DULAPURI FRIG, garanție. Telefon 281384, orele 8-18.

Vând combină frigorifică cu garanție 1 an. Telefon 275277. (512)

Vând mașină de spălat automată, garanție 1 an. Telefon 275277. (512)

Vând Pentium 1, 75 MHz, HDD 16 RAM 1,6. Telefon 284124; 095.581.979. (498)

Vând CASE MARCAT FISCALE și CÂNTARE ELECTRONICE, omologate. Telefon 282829; 272727. (f. 6053720)

Vând TV color preț avantajos, mașină spălat automată. Telefon 275681. (331)

Vând COMPUTER PENTIUM I, sub prețul pieței, diverse configurații, cu sunet și boxe. Telefon 092.756.666, 280260. (381)

Vând COMPUTER 486, de firmă, impecabil, cu tastatură și mouse. Telefon 280260; 092.756.666. (381)

Vând TV color stereo cu telecomandă, la prețuri între 950.000 și 3.000.000 lei, oferim garanție. Telefon 259339; 094.706.321. (120)

Vând mașini de spălat automate cu reduceri de preț (1.800.000-3.000.000 lei), oferim garanție. Telefon 259339; 094.706.321. (120)

Vând congelatoare, lăzi, frigidere, combine, la prețuri foarte mici (1.500.000-3.000.000 lei), se oferă garanție. Telefon 259339; 094.706.321. (120)

Vând televizoare color, telecomandă, garanție, text. Telefon 219365, 093.380.028. (94)

Vând ASPIRATOARE modele noi, la numai 400.000 - 600.000 lei. Telefon 259339; 094.706.321. (355)

Vând COMBINE MUZICALE moderne; CD-uri, DECK-uri, stații, boxe; la prețuri foarte mici. Telefon 259339; 094.706.321. (355)

Vând telefoane celulare: Nokia, Bosch 909, Dual S și Laptop, la prețuri deosebite. Telefon 256000. (91)

Vând mașină spălat automată, garanție. Telefon 266154, 210405. (61)

Vând aparat sifon, aparat îmbuteliat suc și bere. Telefon 161 Șicula, orele 6-8. (5336112)

Vând televizoare color, diagonale 36-70 cm, Philips, Sarp, SEG + telecomenzi, zilnic orele 9-21, str. Cardoș nr. 22A, Piața Sîrbească. (454)

Vând calculatoare, imprimante, garanție 6 luni, prețuri negociabile. Telefon 096.701.305. (460)

Vând televizoare color, stereo, teletext, telecomandă, modele noi. Telefon 264004. (534)

Vând mașini spălat automate, televizoare color, garanție, modele noi. Telefon 251392. (533)

Vând calculator 686, 2,1 Gb HDD, 16 MbRAM, placă sunet, boxe, monitor 14", CD ROM, preț 650 DM, negociabil. Telefon 272164. (579)

Vând calculatoare PIII, camere video digitale, aparate foto profi, cass mașină, telefoane celulare. Telefon 092 983 970. (658)

Vând combină frigorifică cu 4 sertare; congelator Philips, cu un an garanție. Telefon 274118. (585)

Vând combină muzicală cu 6 CD, cu 3 CD și 1 CD Sanyo; videorecorder, amplificator 2x150 W, boxe de mare litraj 550 W, CD Player Deck casetofon. Telefon 289667. (585)

Vând TV color 37-51 cm. stereo, teletext și telecomandă, cu garanție. Telefon 274118. (585)

Vând congelator, cu sertare, No-Frost și ladă frigorifică cu un an garanție. Telefon 289667. (585)

Vând mașină automată rufe Boch cu uscător 1400 rotații/minut, foarte performantă, fabricație 1999, un an garanție, preț avantajos. Telefon 274118. (585)

Vând combină Panasonic 5 CD digitală auto revers, ceas, telecomandă, 650 DM negociabil. Telefon 094.479.574. (661)

Ocazie! Vând laptop Toshiba. Telefon 095.476.383. (616)

Vând frigider Arctic mare, mașină cusut veronica. Telefon 273742. (684)

Vând televizor Nokia, Grundig și video Universum; garanție. Telefon 251354. (694)

Vând diferite telecomenzi pentru televizor (175.000 lei), video, satelit; componente electronice. Telefon 092 368 868, 095 794 894. (mp)

VÂNZĂRI DIVERSE

Vând plasă sârmă zincată, Micălaca. Telefon 25[illegible]892. (43)

(Continuare în pagina 18)

(Urmare din pagina 17)

Vând PLASĂ GARD ZINCATĂ și NEAGRĂ, toate dimensiunile; CUIE; PLASĂ RABITZ; TABLĂ DECAPATĂ 0,4 și 1 mm; TABLĂ ZINCATĂ 0,4, ȚEAVĂ PĂTRATĂ, SÂRMĂ NEAGRĂ și ZINCATĂ, COTURI, BURLANE, str. Vrabiei, nr. 4. Telefon 289997. (32983)

Vând termotekă Nectra 28 kw convectoare și boilere pe gaz. Telefon 253973; 093.727.470. (543)

Vând ROLETE din PLASTIC import, ROLETE LEMN TEI. Telefon 059-478503. (34114)

Vând garaj demontabil Alfa. Betonat interior, autorizat. Telefon 094767303.

Vând BOLȚARI, ZGURĂ și BETON, 10 modele BORDURI, etc. Telefon 095.634.885. (33086)

Vând termoteka Beretta cu coș și turbo 24 kw, sigilat 900-1.200 DM și convectoare pe gaz. Telefon 094 249 933. (295)

Vând LEMNE FOC esență tare, la domiciliu. Telefon 210771. (182)

NOU! Vând BCA și ȚIGLĂ produse de MACON DEVA la prețuri fără concurență. Telefon 054 - 211807; 094.524.456. Orice cantitate! (f. 1834107)

Vând EUROBOLȚARI termoizolanți cu certificat calitate, 300x250x200, 6.000 lei/buc. 1 mc-420.000 lei. Telefon 281491; 092.381.750. (276)

Vând LEMNE FOC, esență tare, la domiciliu. Eliberez factură. Telefon 277027. (182)

Vând LEMNE FOC TĂIATE, esență tare, orice cantitate. Telefon 276488, Grădiște. (290)

Vând LEMNE FOC la domiciliu. Telefon 214010. (374)

Vând societate comercială, multiple posibilități. Telefon 161 Șicula, orele 6-8. (5336112)

Vindem rolete plastic import 250.000 lei/mp și rolete tei 650.000 lei/mp, Oradea. Telefon 059 - 460315; 095.827.725. (506)

Vând lemne foc esență tare, orice cantitate. Telefon 214535. (532)

Vând lemne foc esență tare, orice cantitate. Telefon 245248. (532)

Vând apartat de sudură performant schultz-gaz ideal pentru lucrări de tinichigerie auto. Telefon 243424, după ora 17. (68)

Vând mobilă bucătărie, mese și tabureți, noi. Telefon 240108, 094 841 337. (561)

Vând SRL și unitate alimentație publică. Telefon 092 309 857. (558)

Vând 2 arme vânătoare, calibru 12: un Bock italian și un IJ Clasic, ambele stare foarte bună. Telefon 520388, după ora 20; 095 317 785. (594)

Vând făină BL 550, 5.900 lei/kg. Telefon 462342. (4434732, 733)

Vând termoteci gaz, instant baie, convectoare, ofer un an garanție. Telefon 092 981 636. (636)

Vând termotecă Bereta Ciao-Turbo 24, sigilată și Dacia 1310 din 1983. Telefon 240603; 092.470.532. (148)

Vând mobilă dormitor. Telefon 093 543 782. (382, 383)

Vând colțare, canapele extensibile, fotolii. Telefon 094.478.639 sau 264892. (33134)

Vând 2 vaci gestante în luna a IX-a, o vacă Holstein fătată recent, baloți de fân și baloți de paie. Informații telefon 279756. (518)

Vând 2000 bucăți tulei, localitatea Șepreuș. Telefon 532786, zilnic. (544)

Vând sufragerie stil renaștere spaniolă, culoare nuc, în stare excepțională, compusă din: 2 bufete cu 3 uși, o masă extensibilă, 1 argintar, 2 scaune cu brațe, 6 scaune simple. Telefon 095.611.341. (520)

Vând cazan de fier țuică de 200 litri. Telefon 287662. (586)

Vând garaj, foarte urgent, în spate la Piața Fortuna, preț avantajos. Telefon 275665; 095.541.231. (668)

Vând bibliotecă Nina, sufragerie Luxeur, fotolii, magnetofon Castan, alte obiecte. Rog persoane serioase. Telefon 252512. (631)

Vând vaci cu lapte și juninci rasa Holstein. Telefon 474417. (670)

Vând garaj metalic betonat, autorizat, 20 mp, Micălaca, zona 300, în spatele blocului 318-321. Telefon 263656 după ora 17. (689)

Vând cazan 50 litri pentru fiert țuică și mobilă veche. Telefon 278112. (688)

Vând ieftin sobă gătit, sobă cărbuni, albe, mașină spălat, butoi lemn, etc. Telefon 211275. (702)

Vând masă biliard 700 DM, negociabil. Calea Timișorii, nr. 157. (710)

Vând goblene cusute mărunt. Telefon 235742. (734)

CUMPĂRĂRI TERENURI, IMOBILIARE

Cumpăr teren, acces stradal 500-1.000 mp, ofer 10 DM/ mp. Telefon 092 826 917. (401)

Cumpăr teren agricol în loturi compacte de minim 30 ha. Telefon 095.524.859, 213113. (471)

Cumpăr apartament 1 cameră sau garsonieră, exclus Alfa-Confecții. Telefon 233589. (503)

Cumpăr pământ 3 ha (lot întreg), comuna Șeitin. Telefon 258694, după ora 17. (296)

Persoană fizică cumpăr apartament 3 - 4 camere, decomandat, etaj I, Micălaca. Telefon 260485. (247)

Cumpăr urgent apartament 2 camere, Vlaicu, Micălaca. Telefon 270872. (698)

CUMPĂRĂRI AUTO

Cumpăr talon Audi 80, anii 79-84. Telefon 092 994 449. (568)

Cumpăr talon + CIV Mercedes 126 benzină. Telefon 469345, 468234. (681)

Cumpăr talon BMW TD an 88-89-90. Telefon 275500 după ora 16; Telefon 092.214.435. (682)

CUMPĂRĂRI DIVERSE

Cumpăr porci grași și vite, localitatea Arad. Telefon 057/287723. (157)

Cumpăr vaci și vițele, cu plata pe loc. Telefon 095.390.375. (103)

Cumpăr deșeuri de fier vechi, aluminiu, cupru, inox, acumulatori, la prețuri avantajoase, în cantități mari. Telefon 093.404.010. (139)

CUMPĂRĂM: PORUMB-BOABE și ORZ, plata la ridicare. Telefon 065-443367 sau 163885, între orele 7-15. (f. 1834159)

CUMPĂR PORCI GRAȘI, localitatea Mâsca nr. 307, preț 26.000 lei/ kg. Telefon 057-531497, 094 774 649. (430)

Cumpăr porci și vite pentru sacrificare. Informații telefon 094 867 536. (425)

Cumpăr vaci, porci, cu plata pe loc. Telefon 094 934 547. (446)

Cumpăr acțiuni Feroneria. Sunați la telefon 093 738 867. (443)

Cumpăr grâu panificație cantitate mare. Telefon 092.607.686. (528)

Cumpăr grâu, cantități mari. Telefon 094 764 623. (625)

Cumpăr: diferite obiecte vechi, picturi (Școala Băimăreană), obiecte din argint, candelabre, ceas pendul, de buzunar, de masă, ilustrate dinainte de 1944. Telefon 093.597.244. (33160)

Cumpăr porci grași 27.500 lei/kg, plata pe loc, la fostul Complex de porci Nădlac. Telefon 474541; 092.998.756. (773)

CERERI ȘI OFERTE DE SERVICII

Restaurant KARDEȘLER angajează FEMEIE de SERVICIU. Telefon 270027, 270026. (757)

Căutăm PERSONAL, lucru în FLORĂRIE, disponibilitate program prelungit, inclusiv sâmbăta, duminica, sărbătorile. Telefon 257270.

SC „AGROCOM GROUP" SRL, din BUCUREȘTI, str. General Florescu nr. 1, sector 3, cod poștal 74571, angajează DISTRIBUITORI de SEMINȚE și PESTICIDE pentru producători agricoli în județul Arad. Solicitanții trebuie să aibă studii superioare de specialitate, vârsta între 28-40 ani, experiență în domeniu de minim 3 ani, să posede carnet de șofer, să fie cunoscători ai limbii engleze, să lucreze pe calculator și să domicilieze în județul respectiv. Doritorii vor trimite prin poștă la adresa de mai sus C.V, o poză color tip pașaport și copie după diploma de absolvire a facultății. (f. 1834089)

SOCIETATE COMERCIALĂ angajează pentru punctul de lucru deschis în comuna VLADIMIRESCU, 6 TÂMPLARI mașiniști cu experiență și 2 FEMEI necalificate. Telefon 276130, orele 8-14. (493)

IMPORTANT producător de cămăși pentru export, angajează PERSONAL CALIFICAT în meseria de CONFECȚIONER. Informații str. M. Eminescu colț cu Andrei Șaguna sau telefon 253062. (479)

SOCIETATE COMERCIALĂ profil alimentar angajează VÂNZĂTOARE. Telefon 266211. (482)

Angajez MENAJERĂ, vârsta 35-50 ani, carte muncă, condiții avantajoase. Telefon 094 568 885. (582)

Angajez CONTABIL pentru evidență primară, 3 zile/ săptămână, începând din 1 februarie, salariu negociabil. Telefon 093 194 025. (4434734)

SOCIETATE COMERCIALĂ angajează CONFECȚIONERE pentru Aradul Nou, inclusiv navetiști. Telefon 257356. (437)

SOCIETATE COMERCIALĂ angajează MAȘINISTE. Salariu între 1.000.000-4.000.000 lei, bonuri de masă și transport RUSCO, profil piele și stofă. Telefon 278786; 094.810.192. (480)

Supermarket Alimentar ZIRIDAVA angajează VÂNZĂTOARE. Cererile + CV se vor depune în incinta magazinului. (538)

„SIRE" Arad, str. Cocorilor, nr. 24 A, angajează absolvente liceu profil electromecanic (fete) și/sau experiență în domeniul mecanicii fine, maximum 30 ani. Informații, sediul societății. (595)

Firmă privată, angajează pentru producția de serie mică: strungari, frezori, strungari-găuritori coordonate. Informații, str. Voievod Moga, nr. 35, Grădiște, sau telefon 212224. (411)

Caut FEMEIE SERIOASĂ îngrijire copil. Telefon 092.335.137. (690)

ANGAJEZ: sudor, lăcătuș și instalator pentru lucrări de construcții, str. Viorelelor, nr.1. Telefon 263275. (665)

Angajăm BARMANE, OSPĂTARE, cu calificare, Bar „IGHIBUU". Informații telefon 253235. (630)

Firmă de producție din PECICA, angajează SECRETARĂ. Cerințe: secretariat, limba italiană, engleză; contabilitate primară, operare calculator; seriozitate. Telefon 095.900.979; 469822. (669)

SOCIETATE COMERCIALĂ angajează SUDORI în CO2, un operator calculator evidență primară, posesor permis auto, stagiul militar satisfăcut, vârsta 30 ani maximum. Telefon 280279. (673)

„SISTEMS AUTO GROUP" angajează: 1 spălător auto; 2 tinichigii auto, 1 sculer matriței, Arad, str. Șiriei, nr. 8. Telefon 270017. (700)

Angajăm CONTABIL la ȘIRIA. Telefon 092.376.457. (720)

„NEW ELLEGI" angajează personal calificat mașină de cusut, îndoit și montat talpă. Telefon 259674. (721)

Angajăm: TÂMPLARI și CROITORESE tinere pentru formare, VLADIMIRESCU. Telefon 514901. (722)

Societatea „NDB" angajează persoană cu experiență pentru contabilitate primară. Informații telefon 216727; CV fax 216729. (723)

Angajez VÂNZĂTOARE. Telefon 235742; 283807. (733)

Angajăm MAȘINISTE cu experiență pentru cusut fețe încălțăminte, la mașină un ac și două ace. Telefon 272972 orele 7-15; 092.470.692 permanent. (744)

Angajez BARMANI, bărbați, gheretă gara Aradul Nou. AF „M&M". (765)

Angajez PERSONAL Fast-Food, Boul Roșu. Informații la unitate sau telefon 096.504.326. (770)

PRESTĂRI SERVICII

RENOVĂRI APARTAMENTE: zugrăveli, faianțări, gresieri, tencuieli, instalații sanitare. Telefon 240494; 261062. (713)

Autorizat, MONTEZ, SIGILEZ, VÂND contoare apă apartament, instalații sanitare. Telefon 531373. (746)

ȘCOALA ȘOFERI BELC completează seria, categoriile B, C+E, 11 locuri, până marți 16 ianuarie 2001. CASA SINDICATELOR, telefon 223004, 216570, 094 938 335. (602)

PELE SERVICE - reglaj computerizat direcții auto, incinta CENTRAL SERVICE, acum la un PREȚ MAI MIC. Telefon 093 376 213. (429)

Începeți MILENIUL cu permis ABCDE, la Școala CARMEN. Telefon 255445. (27)

ECHIPĂ ZIDARI executăm: zidărie, tencuieli, faianțări, zugrăveli. Telefon 221367, 094 965 534. (440)

FIRMĂ, reparăm prompt la domiciliu: FRIGIDERE, CONGELATOARE; garanțial. Telefon 262967. (492)

S.C. NEVADA COM S.R.L.

NOU

- Instalăm termoteci pentru încălzire
- Instalăm și sigilăm contoare de apă caldă și rece
- Asigurăm materialele necesare

Relații la telefon 280.284, 093.392.022

Efectuez REPARAȚII la autoturisme, autocamioane și tractoare agricole. Telefon 092.646.163. (596)

Executăm: FÂNTÂNI, CURĂȚIM și ADÂNCIM pe cele vechi. Telefon 057 - 412145, 094.148.798. (588)

Asociația „BÂTEA" execută lucrări de FORAJ FÂNTÂNI. Telefon 095.383.703, 095.261.193. (666)

„RENOVAL" execută izolații contra igrasiei, la case; izolații pivnițe, tencuieli, zugrăveli. Telefon 092.577.492. (675)

Executăm REPARAȚII: frigidere, congelatoare, la domiciliu, garanție 18 luni. Telefon 282276; 094.504.317. (715)

REPARĂM, TAPIȚĂM: canapele, colțare, scaune, rolete, domiciliul clientului. Telefon 219514. (739)

EXECUT tot felul de CONSTRUCȚII: zidării, tencuieli, zugrăveli, faianțări, gresieri, acoperișuri, izolații. Telefon 242951.

DIVERSE

Ofer VALUTĂ, avantajos, contra GARANȚII IMOBILIARE. Telefon 093.917.129. (33133)

Renumita vrăjitoare SABINA, mama celebrei Cireșica și singura vrăjitoare care practică magia albă tibetană și indiană, prin puterea mea pot rezolva probleme cum sunt: scoaterea argintului viu, dezleg bărbat, cununii, fac de dragoste, sporul casei, alung boli venite prin prisma farmecelor, vindec epilepsia. Telefon 095 977 762. (559)

GHICITOAREA ELENA este în Arad și are plante miraculoase, vindecă epilepsia, impotența, împac familii dezbinate și vindec boli pe care doctorii nu le pot vindeca, alung farmece de tot felul. Telefon 094 111 536. (559)

Pierdut PISOI NEGRU cu pete albe (în tratament), zona Tr. Dobra, Gh. Lazăr, Decebal. RECOMPENSĂ! Telefon 282749 după ora 16. (753)

Primăria HĂLMAGIU închiriază prin licitație publică, spații de producție, comerciale și selecție oferte lucrări publice. Licitația va avea loc joi, 25.01.2001, ora 10. Caietele de sarcini și informații suplimentare la sediul Primăriei, telefon 102. Dacă este cazul, licitația se va repeta în fiecare joi, la aceeași oră. (685)

La data de 23 ianuarie 2001, ora 12, se va vinde la licitație publică SC „AGROMEC" SA PECICA, situat în Pecica, str. Nădlacului, nr. 1528. Prețul de strigare este de 1.046.987.500 lei. Licitația va avea loc la Judecătoria Arad, camera 55, Biroul Executorilor Judecătorești. (641)

La data de 23 ianuarie 2001, ora 12, se va vinde la licitație publică imobilul situat în Pecica, nr. 1476, proprietatea lui Megyes Ștefan, avalist pentru S.Agr.TERRA Pecica. Prețul de strigare este de 44.878.920 lei. Licitația va avea loc la Judecătoria Arad, camera 55, Biroul Executorilor Judecătorești. (642)

TURISM

SEMO TOUR
str. Eminescu, nr. 13, telefon 283311; tele/fax 057/282877, vă oferă sejururi și concedii în orice stațiune din țară cât și în străinătate; de asemenea vă oferim bilete de avion, asigurări medicale, asigurări obligatorii auto, carte verde și orice alte servicii turistice. NOU! Transport ARAD - PARIS la un preț incredibil. (c)

SCHIMBURI

Schimb garsonieră RALLA Micălaca, confort I, etaj I, baie cu vană, balcon închis, cu locuință RALLA mai mare. Telefon 057 - 231934; 092.231.804. (465)

Schimb (vând) apartament o cameră, zona Grădiște, recent renovat (gresie, faianță) cu apartament 2 camere și casă Ghioroc în centru, cu grădină mare. Telefon 092.470.692. (745)

ÎNCHIRIERI

Închiriez (vând) SPAȚIU COMERCIAL 120 mp (sală servire, magazie, grup social), demisol, central. Telefon 246727; 094.700.403.

Închiriez spațiu comercial central, bine amenajat, pentru orice activitate. Telefon 260859.

Ofer spre închiriere spațiu 150 mp, ultracentral. Telefon 275681. (331)

Ofer spre închiriere spațiu comercial ultracentral, 110 mp. Informații telefon 094 643 781. (33868)

Închiriez apartament 3 camere, etaj II, contorizat, Micălaca, lângă Poștă, vizavi de Piața Soarelui. Telefon 266541; 092.224.062. (275)

Închiriez apartament casă, gaz, satelit. Telefon 092 826 917. (401)

Particular, caut să închiriez spațiu comercial cu vad bun, minim 50 mp. Telefon 092.844.444. (502)

Ofer spre închiriere apartament 2 camere, decomandate, mobilate cu tot confortul. Telefon 213253; 235467. (487)

Ofer spre închiriere apartament (ne)mobilat. Telefon 210255. (483)

Caut urgent să închiriez garsonieră sau apartament (ne)mobilat. Telefon 210555. (483)

(Continuare în pagina 19)

(Urmare din pagina 18)

Închiriez apartament 2 camere, mobilat, tot confortul + garaj zona Miorița. Telefon 278120, 265505. (509)

Ofer spre închiriere spațiu comercial ultracentral, Bd. Revoluției. Telefon 095.395.885. (476)

Ofer pentru închiriere apartament 2 camere, Podgoria, renovat, parter, 200 DM. Telefon 281195. (33060)

Ofer spațiu 100 mp, pe termen lung, pentru activități comerciale, depozit, stradă principală, toate dotările. telefon 284013, seara. (505)

Închiriez spațiu comercial 45 mp, str. Metianu. Telefon 285777, 094 191 507. (607)

Închiriez spațiu ultracentral sau pentru 2 tineri căsătoriți apartament. Telefon 214428.

Ofer spre închiriere teren 1020 mp, situat central. Telefon 092.344.446. (33527)

Doresc să închiriez hală de producție, suprafață de 800-1000 mp, parter sau un nivel, cu utilități. Ofertele la telefon 279089 sau Micălaca bl. 304C, parter. (507)

Ofer spre închiriere spațiu comercial 132 mp magazie, birou, grup sanitar, amenajat, încălzire proprie pe gaz, sistem alarmă, telefon, pază asigurată, Arad, str. Feleacului, nr. 1, în curtea fostului Abator Vechi. Telefon 094.658.775; 252109. (560)

Închiriez garaj pe str. V. Milea. Telefon 287662. (586)

Ofer spre închiriere SPAȚIU COMERCIAL ultracentral, Bd. Revoluției, 100 mp. Relații telefon 095.600.657. (608)

Închiriez apartament 2 camere, mobilat, pe termen lung. Telefon 282199. (677)

Închiriez central 2 camere mobilate, încălzire, gaz, cablu, telefon, str. Coșbuc, nr. 5; orele 15-18. (390)

Ofer pentru închiriere apartament 2 camere, mobilat, îmbunătățit, zonă centrală. Telefon 214560; 288560. (708)

Dau în chirie apartament cu o cameră, zona gării. Telefon 250499, vizibil vineri între orele 13-17. (703)

Caut să închiriez apartament 2-3 camere ne(mobilat), central. Telefon 270872. (698)

Ofer spre închiriere chioșc comercial cu toate utilitățile, zonă centrală. Telefon 236409. (737)

Închiriez apartament 2 camere Aradul Nou, mobilat, 125 DM, plata anticipat. Telefon 267615. (726)

Ofer spre închiriere apartament 2 camere, central, mobilat. Telefon 281381 după ora 15. (735)

Închiriez apartament 3 camere decomandate, 2 băi, mobilat, garaj, zona Vlaicu. Informații telefon 275826 sau 093.870.525. (768)

Ofer spre închiriere spațiu P+1, 300 mp, Bd. Revoluției (Teatru-Primărie). Telefon 094 568 800. (809)

PIERDERI

Pierdut chitanțier cu nr. 4925001 până la 4925050 cu seria AB, parțial completat, aparținând SC „KATHARINA MONAC" SRL. Îl declar nul. (692)

Pierdut chitanțier 3799351, 3799400, parțial completat aparținând SC „APROCOM" SA Arad. Îl declar nul. (680)

Pierdut legitimație de acces eliberată de Societatea „Electrica" Arad, pe numele Iacsity Florica. O declar nulă. (696)

Pierdut bloc, chitanță nr. 7241001-7241050 și bloc bon de comandă nr. 0119051-0119075 aparținând SC „GARANT IMPEX" SRL. Le declar nule. (717)

Pierdut legitimație de acces eliberată de TEBA pe numele Păscuț Maria. O decla nulă. (729)

Pierdut carnet student eliberat de Facultatea de medicină UVVG Arad, pe numele Chendereș Ramona Maria. Îl declar nul. (743)

Pierdut legitimație expert contabil cu nr. 114124/30.11.1991, eliberată de Ministerul Justiției pe numele de Țolea Gheorghe Adrian. O declar nulă. (4060409)

Pierdut carnet șomaj nr. 220617, eliberat de DMPS Pâncota, pe numele Făt Ștefan. Îl declar nul. (4433387)

Pierdut carnet șomaj nr. 358 pe numele Avram Vasile Laurențiu eliberat de DMPS Pâncota. Îl declar nul. (4433380)

Pierdut declarație vamală de tranzit nr. 7789/409/1997 eliberat de Vama Nădlac, pe numele Mihalache George. Îl declar nul. (5914108)

✝ DECESE ✝

Cu durere și tristețe în suflete, anunțăm trecerea spre cele veșnice, după o scurtă dar grea suferință, la vârsta de 76 de ani, a dragului nostru tată, socru, cuscru și bunic

VASILE CÂMPEAN.

Funeraliile vor avea loc azi, 12 ianuarie 2001, ora 13, la Biserica Ortodoxă din Radna. Înmormântarea, la Cimitirul din localitate. Dumnezeu să-l odihnească în liniște și pace! Familiile îndoliate CÂMPEANU, MINDA și GROZA.

Cu adâncă durere și tristețe în suflete, anunțăm trecerea spre cele veșnice după o moarte fulgerătoare, a celui care a fost soț, tată, socru

LAZEA ROVIN,

în vârstă de 56 ani. Înmormântarea va avea loc azi, 12 ianuarie 2001, ora 14, la Cimitirul Eternitatea. Dumnezeu să-l odihnească în liniște și pace! Familiile îndoliate: LAZEA, TUEF și ARDEOIU.

Cu adâncă durere anunțăm încetarea din viață, a celei care a fost o deosebită soție, soră, mamă, soacră și bunică

MORAR IELINA,

în vârstă de 79 ani. Înmormântarea a avut loc în data de 10.01.2001, în localitatea FORT WORTH DALLAS-SUA. Dumnezeu s-o odihnească în pace! Soțul Nicolae, fratele Traian, fiicele Elena și Ana, fiul Traian, nora Mariana, ginerii Howard și Iacob, nepoții Ramona, Jonatan Daniel și Adrian.

Cu adâncă durere în suflet, anunțăm moartea celui care a fost

DUMITREAN CHIRILĂ,

fiu, soț, tată, bunic. Înmormântarea va avea loc azi, 12.01.2001, ora 13, la Cimitirul Bujac. Familia îndoliată.

Cu durere în suflet anunțăm încetarea din viață a celui ce a fost un bun soț, tată și bunic,

LIZĂU IOAN,

la 72 ani. Înmormântarea va avea loc azi, 12 ianuarie, ora 14, de la domiciliul din str. Zimbrului nr. 41, la Cimitirul Aradul Nou.

Cu adâncă durere anunțăm încetarea din viață a iubitului nostru soț, tată și bunic,

FEHER AUREL,

în vârstă de 63 ani. Înmormântarea va avea loc azi, 12 ianuarie 2001, în localitatea Nădab nr. 49, ora 13. Familia îndoliată.

✝ CONDOLEANȚE ✝

Un ultim omagiu în memoria cuscrului nostru

VASILE CÂMPEAN

și cele mai sincere condoleanțe dragilor noștri GENU, GETA și OANA în grelele momente pricinuite de trecerea în veșnicie a tatălui, socrului și bunicului iubit. Familia GHEORGHE și MARIA GROZA.

Sunt alături cu întreaga-mi compasiune, alături de GENU, GETA și OANA la despărțirea de tatăl, socrul și bunicul lor drag

VASILE CÂMPEAN.

Cele mai sincere condoleanțe! GABRIELA GROZA.

Colectivul Centrului de Plasament nr. 1 Arad, este alături de colega lor ZAHARIE GHEORGHIȚA în greaua încercare pricinuită de decesul tatălui și-i transmite sincere condoleanțe. (716)

Suntem alături de BUBU și GETA acum, în marea durere pricinuită de trecerea în neființă a tatălui lor drag

VASILE CÂMPEAN.

Sincere condoleanțe! Familiile Szép și Pușcaș. (718)

Un ultim omagiu pentru cel care a fost tatăl colegei noastre RAMONA. Din partea colegilor de la SC „DISTRIGAZ NORD". (727)

Sincere condoleanțe familiilor CALLAHAN și MORAR din SUA, la pierderea mamei

IELINA.

Din partea rudelor din CURTICI.

Suntem alături de tine, LAZEA FLOARE în greaua încercare pricinuită de plecarea în veșnicie a celui care a fost

LAZEA ROVIN.

Familia Duma. (748)

Suntem alături de IGAȘ ELISABETA și fiica ei în durerea grea pricinuită de moartea fulgerătoare a soțului, tatălui

IGAȘ CONSTANTIN

și le transmitem sincere condoleanțe. Colegii de la SC „ELGAZ" SRL. (748)

Suntem alături de LAZEA FLOARE în durerea grea pricinuită de moartea fulgerătoare a soțului și transmitem sincere condoleanțe. Colegii de la SC „ELGAZ" SRL. (748)

Suntem alături de OANA CÂMPEAN și familia ei, la despărțirea de bunicul

VASILE CÂMPEAN.

Dumnezeu să-l odihnească în pace! Familia Ioniță. (755)

Asociația de locatari bloc M14 ș M15 este alături de doamna DOBROGEANU MARINELA în greaua încercare prin care trece la decesul mamei sale și transmite sincere condoleanțe. (769)

Suntem alături de familia prof. ANA OCTAVIAN și VIORICA din orașul SEBIȘ, în marea durere a pierderii fiului iubit. Colegii de la Grupul Școlar I. Buteanu - Gurahonț. (4433074)

Familiile Popa, Szep și Cioarnă transmit sincere condoleanțe familiei CÂMPEANU EUGEN și GEORGETA cu ocazia grelei suferințe pricinuită de moartea tatălui, respectiv al socrului. Dumnezeu să-l odihnească în pace! (788)

Suntem alături de colega noastră ARDEOIU LUMINIȚA în greaua încercare pricinuită de pierderea tatălui. Departamentul financiar - LEONI WIRING SYSTEM Arad. (789)

Mulțumim tuturor celor care au fost alături de noi, la înmormântarea mamei noastre dragi,

DOBROGEANU ANA.

Dumnezeu s-o odihnească! Familiile: DOBROGEANU, CUREA, PARALIOV și nepotul CRISTINEL.

Un ultim omagiu celui ce a fost

LAZEA ROVIN.

Familia PETRAN și familia NEDELCU. (794)

SINDICATUL TAXIMETRIȘTILOR mulțumește tuturor TAXIMETRIȘTILOR care au fost alături de familia îndoliată și au condus pe ultimul drum, pe cel care a fost

IGAȘ CONSTANTIN.

Președinte Daniel Tomuța. (823)

✝ COMEMORĂRI ✝

Cu aceeași durere în suflet, familia DAVID anunță împlinirea a 6 săptămâni de la decesul celui care a fost cel mai iubit tată și soț

DAVID IOAN (DOLGA)

din ȘEPREUȘ. Slujba de pomenire, va avea loc duminică, 14.01.2001, la Biserica Ortodoxă din ȘEPREUȘ. Familia îndurerată.

Acum, când ar fi trebuit să-ți urez, de ziua ta de naștere „La mulți ani", nu pot decât să adun gândurile mele de dor și lacrimile recunoștinței și să le împletesc într-un imens buchet al neuitării, pe care-l așez pe mormântul tău, iubitul meu soț,

ing. ONEȚ IOAN.

Parastasul de comemorare de 6 luni de la trecerea în neființă, se va oficia duminică, 14.01.2001, ora 11,30 la Capela Spitalului Județean Arad. În veci nu te voi uita și-ți voi păstra veșnic amintirea! Soția JENI ONEȚ. (749)

Azi, 12 ianuarie, se împlinesc

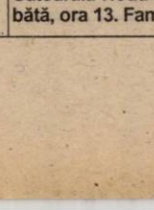

7 ani de când s-a stins din viață, iubitul nostru soț, tată, frate și bunic

jurist IONEL OCOȘ,

pe care, cu tristețe îl pomenim mereu, păstrându-i o vie amintire în sufletele noastre. Recunoștință celor care îi vor acorda o clipă de aducere aminte. Odihnească-se în pace! Familia, în veci îndurerată. (652)

Se împlinesc 4 ani de când ne-am despărțit de cel care a fost

MIHALY IOAN.

Dumnezeu să-l odihnească în liniște și pace! Familia. (394)

Sunt 2 ani de când steaua familiei noastre a apus pentru totdeauna, lăsând un gol imens în casa pe care a luminat-o și încălzit-o permanent, iubitul nostru

COZMA DAN IOAN.

Parastasul va avea loc sâmbătă, 13 ianuarie 2001, ora 9, la Mănăstirea GAI. Dumnezeu să-l odihnească în pace! Familia îndoliată. (569)

S-au scurs 6 luni de lacrimi de când moartea a răpit-o pe iubita noastră fiică, soție, mamă și soră

SOL MARIA,

născută BĂNEȘ. Dumnezeu să te odihnească în pace! Parastasul va avea loc duminică, 14 ianuarie 2001, la Catedrala Ortodoxă. Familia îndoliată. (584)

La 30 decembrie 2000, s-a împlinit un an de când ne-am despărțit de dragul nostru

HORNE IOAN,

cel care a fost soț, tată, socru și bunic. Nu-l vom uita niciodată și rugăm pe Dumnezeu să-i fie somnul lin și îngerii aproape. Parastasul, la Catedrala Nouă Podgoria, sâmbătă, ora 13. Familia. (603)

Amintim celor ce au cunoscut-o și prețuit-o, că azi se împlinește 1 an de la decesul celei care a fost

MIHALI MARIA.

Fie-i țărâna ușoară! Oana, Lili, Mircea, Liviu Blaghi. (675)

Au trecut 6 săptămâni de când lacrimile noastre udă mormântul celui ce a fost fiu și tată iubitor

prof. GORNIC LIVIUS IOAN.

Parastasul sâmbătă, 13.01.2001, ora 12, la Biserica Ortodoxă Grădiște. Familia îndoliată. (667)

Cu adâncă durere anunț împlinirea a 6 săptămâni de la deces, din 30.12.2000, a iubitului nostru soț, tată, bunic

BOKOR ALEXANDRU.

Amintirea ta va rămâne veșnic în inimile noastre! Soția ta Elisabeta, copiii Alexandru și Viorica, nepoții Moni, Hajni, Steli și Marius. Slujba de pomenire, sâmbătă, 13.01.2001, la GHIOROC, la ora 16. Dumnezeu să-l odihnească în pace! (672)

Se împlinește 1 an de când ne-a părăsit iubitul nostru soț și frate

PĂCURAR IOAN (NUȚU).

Parastasul va avea loc duminică, 14.01.2001, ora 11,30 la Biserica din Cimitirul Pomenirea. Dumnezeu să-l odihnească în pace! Familia îndoliată: soția Mărioara, frații: Sava, Mircea, Laurențiu cu soțiile și copiii. (674)

Tristă aducere aminte la împlinirea a 6 luni de la fulgerătoarea dispariție a iubitului nostru

ȘOICA CORNEL,

soț, tată, socru și bunic. Dumnezeu să-l odihnească! Parastasul sâmbătă, 13.01.2001, ora 11, la Catedrala Ortodoxă Podgoria. (691)

Lacrimi și flori pe mormântul celui care a fost

ȘOICA CORNEL,

soț, tată, socru, bunic, cuscru și văr. Dumnezeu să te odihnească în pace! Parastasul sâmbătă, 13.01.2001, ora 11, la Catedrala Ortodoxă Podgoria. (691)

Se împlinesc 7 ani de la decesul celui care a fost

ing. GEORGE METINCU,

cel mai iubit soț, tată, bunic, socru, frate, unchi, un om de o înaltă corectitudine, cinste și simț al responsabilității deosebit. Parastasul va avea loc sâmbătă, 13.01.2001, ora 10,30 la Catedrala Nouă Podgoria. Familia îndurerată. (697)

Se împlinește un an de la decesul celui care a fost

RUSU EUGEN.

Parastasul va avea loc sâmbătă, 13 ianuarie 2001, ora 11,30, la Catedrala Nouă Arad. Familia. (709)

Au trecut 8 ani de când ne-a părăsit pentru totdeauna mult iubita mamă

ZÂRNA MAGDALENA

din Beliu. Dumnezeu să o ierte și să o odihnească în pace. Veți și Marin Spînu.

Au trecut 3 ani de lacrimi și dor de când a încetat din viață, cel care a fost

director TODOCA IOAN.

Dumnezeu să-l odihnească în pace! Slujba de pomenire va avea loc sâmbătă, 13 ianuarie, ora 9, la Mănăstirea GAI. Părinții, sora și nepoții. (719)

Când ai fi împlinit 64 ani, în 12 ianuarie, scumpa mea soție

SILVIA MIHU,

nu-mi rămâne decât să rog pe bunul Dumnezeu să te odihnească în pace și să te ierte. Nesecate-mi sunt lacrimile până când ne vom revedea. Soțul Mihu Gheorghe. (728)

Cu adâncă durere anunțăm împlinirea, în data de 10 ianuarie 2001, a 6 luni de la trecerea în neființă a celui care a fost

ec. IOAN CORNEL CRAȘOVAN.

Slujba de pomenire va avea loc duminică, 14 ianuarie 2001, ora 12, la Catedrala Ortodoxă Veche, Arad. Dumnezeu să-l odihnească în pace! Veșnic îndurerate, soția Mariana și fiicele Adina și Camelia. (725)

Cu respect ne aplecăm fruntile la mormântul bunicii noastre dragi care ne-a crescut

ZÂRNA MAGDALENA

din com. Beliu, de la a cărei trecere în neființă au trecut 8 ani. Vei rămâne veșnic în inimile noastre. Nepoatele Adina și Marinela Jurcă.

Tata SIMION și mama FLOARE îl plâng neîncetat pe scumpul lor fiu

preot TULCAN FLORIAN

din INEU. Parastasul va avea loc duminică, 14 ianuarie 2001, ora 12, la Biserica Ortodoxă din Ineu. (740)

Se împlinesc 7 respectiv 16 ani de când părinții noștri dragi

HUPLEA FLOARE și HUPLEA PETRU,

au plecat dintre noi. Parastasul va avea loc mâine, sâmbătă, ora 14, la Catedrala Nouă. Îi vom plânge mereu! Familiile VLAD și TEAHA. (747)

A trecut un an de profundă durere și lacrimi de când iubitul nostru soț, frate și cumnat

CRÎZNIC PETRU

a plecat în veșnicie. Comemorarea sâmbătă, 13.01.2001, ora 12, în Biserica din str. Renașterii, Micălaca. Celor ce l-au cunoscut mulțumim pentru un gând pios, o rugăciune pentru sufletul lui drag. Fie-i țărâna ușoară și memoria binecuvântată! Soția Rozalia și familia Polonyi. (752)

Se împlinește un an de la trecerea în neființă a celei care a fost

HUȚULEAC ELENA.

Comemorarea va avea loc duminică, 14 ianuarie 2001, la Cimitirul Pomenirea. Familia îndoliată. (787)

● PRODUCE ȘI MONTEAZĂ UȘI ȘI FERESTRE DIN PVC
ARMAT CU PROFILE TROCAL GERMANIA
● PRODUCE ȘI VINDE GEAM TERMOPAN
LUCRU NEMȚESC

SATLINE

SALON DE EXPOZIȚIE:
ARAD, PIAȚA MIHAI VITEAZU
BL. M 7, PARTER
TEL./FAX. 057/25 14 61; 094 50 72 11

ROMÂNIA
CONSILIUL JUDEȚEAN ARAD

CABINET PREȘEDINTE
DISPOZIȚIA NR. 3
din 10 ianuarie 2001

privind convocarea Consiliului Județean Arad

Președintele Consiliului județean Arad,
În temeiul prevederilor art. 65 alin. 3 din Legea nr. 69/1991 a administrației publice locale, republicată,

DISPUNE:

Articol unic. Consiliul județean Arad se convoacă în ședință ordinară în data de 22 ianuarie 2001, ora 12,00, cu următoarea:

ORDINE DE ZI

1. Proiect de hotărâre privind stabilirea unor taxe județene.
2. Proiect de hotărâre privind stabilirea Normelor de venit pentru activități independente în vederea impunerii veniturilor realizate de persoane fizice autorizate, pentru anul 2001.
3. Proiect de hotărâre privind stabilirea tarifelor de bază lunare pe mp, la chiriile pentru spațiile cu altă destinație decât locuință.
4. Proiect de hotărâre privind modificarea art. 1 din Hotărârea nr. 50/1997 de înființare a Comisiei pentru protecția copilului Arad.
5. Proiect de hotărâre privind validarea mandatului de consilier județean a d-lui Magda Viorel.
6. Diverse.

Președinte
Caius Parpală
(1844175)

S.C. TEXTIL S.A.
ARAD
str. Patria nr. 14

VINDE
SPAȚIU DE PRODUCȚIE

situat în Arad, str. Patria nr. 14. Imobilul este P + 1 cu suprafața desfășurată de cca 3.140 mp.

INFORMAȚII SUPLIMENTARE
se pot obține al sediul societății din incinta S. C. TEBA S. A. și la tel.: 280252 int. 12 (persoana de contact Cosmin Sicora).

PRIMĂRIA municipiului Arad **Anunță**

Conform Ordonanței Guvernului nr. 1/1992 privind Registrul Agricol,

PROPRIETARII de teren agricol SUNT OBLIGAȚI SĂ DECLARE suprafețele de teren

deținute și modul de folosință a terenurilor, efectivele de animale pe specii și categorii la începutul fiecărui an.

DECLARAȚIILE SE FAC ZILNIC LA Serviciul Agricol, B-dul Revoluției nr. 97, cam. 10.

Secretar,
jurist DOINA PAUL
(1834172)

CORPUL GARDIENILOR PUBLICI ARAD

CURS DE PREGĂTIRE

pentru funcția de gardian public, de preferință pentru municipiul Arad, începând cu data de 23.01.2001.

- studii - Liceu sau 10 clase, școală profesională;
- stagiul militar satisfăcut;
- să nu aibă antecedente penale;
- să nu depășească, la angajare, vârsta de 40 ani;
- se primesc și femei, cu vârsta minimă de 21 ani.

Înscrierile se fac între orele 7,30-15,30, iar testările psihologice au loc în fiecare zi, de la ora 9,00, la sediul unității, în mod gratuit.
Relații suplimentare la Serviciul resurse umane din str. Calvin nr. 11 sau la telefon 280557.
(1834173)

SYSROM S.A. Arad, Str. Mareșal Ion Antonescu 32

ANGAJEAZĂ:

● Inginer de sistem
(experiență minim 1 an, cunoștințe temeinice Novell, Windows NT, 95, 98, Linux - UNIX).

● Programatori pt. dezvoltare aplicații Oracle
(studii superioare calculatoare/informatică, cunoștințe bune SQL eventual și Oracle, avantaj cunoscători Java).

● Administrator baze de date Oracle
(cunoștințe bune Windows NT).

● Programator pt. dezvoltare-întreținere aplicații e-business
(studii superioare calculatoare/informatică, cunoștințe bune Java, SQL)

Rugăm persoanele interesate să depună CV-ul la sediul nostru.
Relații suplimentare la tel. 250889 sau 093229050.
(1834174)

S.C. ASIRAG S.A.
- Sucursala Arad -

Încheie la sediul societății din Arad, str. M-șal Ion Antonescu nr. 47, Bl. L4 și la agenția ASIRAG S. A. Ineu, str. Republicii nr. 44

Asigurarea obligatorie de răspundere civilă auto pentru 2001 (RCA) cu o reducere de **10%** până la 31.01.2001.

INFORMAȚII TELEFON:
057-270.484

sc ZAGROS

Distribuitor produse cosmetice și detergenți Divizia Malizia, Intesa

angajează

1) DIRECTOR DE ZONĂ
Cerințe: studii superioare, experiență în coordonare, domiciliul stabil în Arad, vârsta maximă 40 ani.
2) OPERATOR CALCULATOR
Cerințe: studii medii, cunoștințe în contabilitatea primară, vârsta maximă 40 ani.
3) AGENȚI DE VÂNZĂRI
Cerințe: studii medii, experiență în vânzări, domiciliul stabil în Arad.
4) AGENȚI LIVRARI

C.V. și scrisoarea de intenție se trimit la fax: 057/251193 sau se depun la sediul firmei din str. Calea 6 Vânători nr. 1-3 Arad.

Persoanele selectate vor fi contactate telefonic.

S.C. BAT ARAD S.A.

cu sediul în Arad, str. Poetului nr. 131/a

Angajează

■ AUTOMACARAGIU
- cu o vechime minimă de 5 ani în meserie și autorizat ISCIR

■ MECANIC UTILAJE
(buldoexcavator) - cu o vechime minimă în muncă de 5 ani

Informații suplimentare la telefoanele 289.700, 273.242 int. 117.

Director general
Ing. MARIAN IONIȚĂ

MAGIA SĂRBĂTORILOR DE IARNĂ CONTINUĂ

ASTRA S.A. singura societate de asigurare cu **capital majoritar de stat** din România, este în continuare alături de Dumneavoastră, oferind o **reducere de 10%** tuturor celor care încheie asigurarea de răspundere civilă auto pentru întregul an 2001, la sediile societății, până la **31 ianuarie**.

ATUNCI CÂND VI SE VÂND VISE, NOI VĂ OFERIM CERTITUDINEA!

Sucursala Arad - str. Iuliu Maniu nr. 5, bl. 26, et. 1, ap. 6 și 7; Ag. Arad - b-dul Revoluției nr. 12-18, sc. A, ap. 3, parter; Ag. Ineu - str. Dunării nr. 11, bl.46, sc. A, ap. 1, parter; Ag. Chișineu Criș - Str. Infrățirii nr. 85 bl. E4, ap17C

INFO CLIENT: ASTRA SERVICE 24 - TELEFON: 01/9666 www.astrasig.ro

ASTRA® S.A.
SOCIETATE DE ASIGURARE-REASIGURARE

BIROUL NOTARIAL PUBLIC
din mun. Arad B-dul V. Milea, nr. 33-37, jud. Arad
anunță onoratei clientele
DESCHIDEREA SEDIULUI SECUNDAR
din comuna Felnac (în sediul fostei Agenții CEC), începând cu data de 16 ianuarie 2001.

Programul de funcționare a biroului este în fiecare marți, între orele 17-20.

(5914354)

S. C. „TEBA" S. A.
Arad, str. Patria nr. 14

vinde

SPAȚIU DE PRODUCȚIE
situat în Arad, str. Hunedoarei nr. 65, în suprafață desfășurată de cca 2.203 m. p.

Informații suplimentare se pot obține la sediul societății și la tel: 280.252 int. 12 (persoana de contact: Cosmin Sicora).

S.C. MANITOBA TEX s.r.l.

Angajează

● Confecționere
(Triplock, Uberdek și simplă)
Perioada de probă este de 2 luni.
Oferim: angajare cu carte de muncă, bonuri de masă și un salariu de la 2 milioane la 3,5 milioane lei, în funcție de eficiența fiecăreia.
● Personal CTC interfazic
● Șef schimb

Str. Ursului nr. 21 Arad, telefon 250.505, fax 281.322.
(1834168)

BANCA "TRANSILVANIA" S.A.
SUCURSALA ARAD,
Str. Unirii nr. 5-7,
Tel. 057/283.122
CARDUL MONDO
oriunde în țară
sau în lume!
MAESTRO

ADEVĂRUL
COTIDIAN INDEPENDENT ARAD
Anul XIII, nr. 3203
Sâmbătă, 13 ianuarie 2001 ● 12 pagini ● 3000 lei ● e-mail: adevarul@arad.ro
BRAT Publicație auditată în semestrul II 1999
Tiraj mediu zilnic vândut: 34.958

WEST BANK
B-dul Revoluției nr. 88, 2900 ARAD
AGENT WESTERN UNION | MONEY TRANSFER
Cel mai rapid mod de a primi bani din întreaga lume!

DE LA HARACI, LA IMPOZITUL INDEXAT

Pe când stăpâneau Țările Române, turcii aveau o singură preocupare: să strângă un tribut cât mai mare de pe spatele valahului vasal. Când haraciul nu putea fi plătit în pungi de galbeni, milostivul sultan accepta să primească și copii de suflet pentru a-i face ieniceri în armata otomană. Ceva mai înspre zilele noastre, rușii au impus un alt soi de dare către stăpân sub denumire de cotă. Adică un fel de cota parte din recolta adunată de țăran, care revenea statului. Mulți dintre cititorii ziarului nostru își amintesc și acum cu oroare de zapciii care ți se urcau în pod și-ți luau grâul dacă nu ți-ai achitat obligațiile către stat. Sub pretext că luptă împotriva chiaburimii exploatatoare, organele de administrație comunistă au tot mărit acele cote până când plata acestora a devenit imposibilă.

Tributul ori haraciul, din vremea turcilor, dările și cotele din vremea comunismului nu sunt altceva decât taxele și impozitele pe care cetățeanul are datoria să le plătească în zilele noastre. Cu deosebirea că acum nu se mai iau copii de suflet în locul tributului neplătit și nici grăunțele din pod. Ceea ce a rămas la fel ca în vremurile de demult este obiceiul administratorilor de a mări, an cu an birul, darea, haraciul, dijma (către feudal) tributul, cota și în fine impozitul și feluritele taxe. Mărea domnul haraciul în urmă cu secole, mărea și partidul muncitoresc cota! Iată că administratorii municipiului nostru măresc și ei taxele și impozitele locale. Socotind după capul lor, mai mare ori mai mic, mai cugetat ori mai eliptic de înțelepciune, o bună majoritate a consilierilor municipali au găsit de cuviință să mărească substanțial unele impozite pe terenuri și pe clădiri. Socotind probabil că arădeanul contribuabil nu mai poate de bine, că bunăstarea îl dă afară din casă, că, în fine, are atâta bănet adunat la pungă încât nu mai știe ce să facă să se ușureze de mulțimea acestora, stimabilii noștri aleși în Consiliul Local al Municipiului Arad nu s-au mulțumit să sporească unele impozite pe 2001 cu rata inflației (42,9%) în anul trecut, așa cum ar fi normal, ci au mai pus de la ei un spor de 50 la sută.

ȘTEFAN TABUIA

(Continuare în pagina 4)

În prezența ministrului Agriculturii, Ilie Sîrbu,

GHEORGHE PELE A FOST INSTALAT ÎN FUNCȚIA DE PREFECT AL JUDEȚULUI ARAD

◆ **Ovidiu Nilă și Francisc Tusz au fost eliberați din funcții, ieri, la ora 17,00.**

◆ **Florin Remețan va fi numit oficial în funcția de subprefect abia săptămâna viitoare.**

◆ **Prefectul Gheorghe Pele a avut un discurs scurt și angajant: „Vin la muncă!“**

Pag. 5

Viața spirituală
Pag. 6

FONDUL PISCICOL ȘI PATRIMONIUL PESCARILOR SPORTIVI ARĂDENI - PROST GOSPODĂRITE

În același timp, membri din conducerea AJVPS se autopremiază

Pag. 2

Scandal la Boeșig

PATRONII SPANIOLI ÎI PĂCĂLESC ROMÂNEȘTE PE MUNCITORII DE LA FABRICA DE CHERESTEA

Pag. 4

ABONEAZĂ-TE LA ADEVĂRUL

■ Pentru luna februarie, prețul abonamentului rămâne de numai 32.300 lei ■ Se pot face abonamente și pe trei luni, șase luni și un an, abonații nefiind afectați de majorările de preț ulterioare.

■ Abonații pot câștiga lunar 10 premii de fidelitate în valoare de o jumătate de milion de lei fiecare.

PENTRU ABONAȚI, ZIARUL COSTĂ DOAR 1300 LEI

D'ale „Arterm“-ului și Regiei de Apă- Canal

CALCULATORUL ESTE DE VINĂ!

Pag. 4

ALGLASS
TAMPLARIE DIN ALUMINIU SI P.V.C.
USI SI FERESTRE DIN PVC DECEUNINK-BELGIA
PRETURI SI CALITATE DE EXCEPTIE
Str. Roșiori nr. 26; Tel./Fax: 289053
Piața Spitalului Bl. 1D; Tel/Fax: 253868

Calendar

▼ Astăzi, Soarele răsare la ora 7 și 49 de minute și apune la ora 17,00.

▼ Au trecut 12 zile din acest an. Au mai rămas 353 de zile până în 2002.

▼ **Praznicul zilei: Biserica ortodoxă:** Sf. Mc. Ermil și Stratonic; **Biserica romano-catolică:** Sf. Ilarie, episcop și înv. al Bisericii; **Biserica greco-catolică:** Sf. Mc. Ermil și Stratonic.

A venit BARZA!

La Arad: Laza Ana-Maria, Lațcu Abel Emanuel, Mogâldea Costel Adrian, Ionas Ioan Laurențiu, Tötös Beniamin, Leahu Jennyfer.

La Ineu: Denuț Natan Andrei, Ignișca Speranța Cristiana.

La Lipova: Setgal Adriana.

METEO

Vremea va continua să se răcească. Cerul va fi temporar noros. Izolat, posibil să ningă în partea a doua a intervalului. Vântul va sufla moderat, cu intensificări locale spre seară din sector nordic. **Temperatura maximă:** -5 la -2°C. **Temperatura minimă:** -9 la -4°C.

Meteorolog
ADELA TEODORESCU

Prețul aurului

Banca Națională: Pentru gramul de aur de 24 K, prețul cu ridicata - 222.602 lei; prețul de achiziție 200.341. Prețuri înregistrate ieri. **Piața neagră - Aur 14 K**: cumpărare - 110.000 lei/g, vânzare - 125.000 lei/g. **Aur 18 K**: cumpărare - 130.000 lei/g, vânzare - 160.000 lei/g.

ACTUALITATEA CULTURALĂ

Teatru

Teatrul de Stat Arad prezintă azi, 13 ianuarie, cu începere de la ora 18,00, spectacolul cu piesa „Singuri în noapte" de Constantin Florea, Dan Covrig și Carmen Vlaga, în regia artistică a lui Constantin Florea.

Cinematografe

Dacia: Un socru de coșmar (SUA) 9,30; 11,45; 14; 16,30; 19
Mureșul: Toamna la New York (SUA) 10; 12,00; 14; 16; 18
Arta: O escapadă super (SUA) 15; 17; 19
Sala Mică: Misiune pe Marte (SUA) 15,30; 18
Progresul: Patriotul (SUA) 16

Utilitare

PIEȚE, TÂRGURI. Astăzi este zi de piață la Chișineu Criș, Lipova, Pâncota, Felnac, Grăniceri, Hălmagiu, Moneasa, Pecica, Vărșand, Socodor, Șeitin, Vladimirescu, Zimandu Nou, Covăsânț. Târguri **săptămânale** se desfășoară astăzi la Lipova, Pâncota, Hălmagiu, Moneasa.

FARMACII DE SERVICIU. Farmaciile **Sinapis** - Bd. Revoluției, nr. 88 lângă Noul Stil, telefon 282369, **„Noua Farmacie"**, str. Andrei Șaguna, nr. 15, telefon 948 sunt de serviciu cu program non-stop.

URGENȚE STOMATOLOGICE... asigură Cabinetul din str. Crișan (în spate la Gionelli), program non-stop. Telefon: 253794.

❖ În zilele de sâmbătă și duminică, urgențe stomatologice asigură și cabinetul din B-dul Revoluției nr. 62, ap. 17, între orele 9,00-19,00. Telefon: 256665.

ÎNREGISTRĂRI ÎN CAZ DE DECES. Biroul de Stare Civilă - decese face înregistrări după următorul program: sâmbătă și duminică, între orele 9,00-11,00 și marți 8,00-14,30. Tel. 281850.

FONDUL PISCICOL ȘI PATRIMONIUL PESCARILOR SPORTIVI ARĂDENI - PROST GOSPODĂRITE

În același timp, membri din conducerea AJVPS se autopremiază

Membrii pescari din AJVPS Arad constituiți în Asociația Județeană a pescarilor sportivi Arad (AJPS Arad) din data de 27.06.2000 în Dosarul nr. 2.647/2000 analizând gestionarea defectuoasa a fondului piscicol precum și a patrimoniului pescarilor din jud. Arad, acționând în vederea clarificării repartizării și executării cheltuielilor financiare din anii 1999 și 2000, în folosul și interesul tuturor membrilor pescari, informează următoarele:

● Sumele rezultate din încasarea cotizațiilor pe anii 1999 (850 milioane lei) și 2000 (700 milioane lei) au fost utilizate în scopuri total diferite de interesele membrilor pescari cotizanți. Nici o sumă nu se regăsește în repopularea bălților, în amenajarea acestora sau în activitatea de prevenire și combatere a braconajului;

● Pentru modul cum au împărțit și cheltuit banii pescarilor din jud. Arad, membrii Consiliului de Conducere ai AJVPS s-au autopremiat cu suma de 60 milioane lei de Sfânta Sărbătoare a Crăciunului 2000;

● Sunt așteptați în Adunarea Generală a AJVPS Arad să-și prezinte raportul de activitate următorii premiați, reprezentanți ai pescarilor în Consiliul de Conducere AJVPS Arad; 1) Degeratu Ștefan; 2) Cordoș Ovidiu; 3) Ionescu Constantin.

Acestor persoane le oferim ajutorul în prezentarea activităților care-i incriminează.

Membrii fondatori ai AJPS Arad, roagă toți pescarii să-și amâne viza permiselor de pescuit până la Adunarea Generală AJVPS Arad care trebuie să aibă loc în luna februarie 2001 permisele de pescuit cu viza pe anul 2000 rămânând valabile până la data de 31 martie 2001, conform statutului AJVPS Arad.

În numele membrilor fondatori
ai AJPS Arad
Prof. DOREL HĂRȘAN

HOROSCOP

Sâmbătă, 13 ianuarie

Berbec (21.03-20.04). Comunicarea este punctul dvs. forte în acest sfârșit de săptămână.

Taur (21.04-20.05). S-ar putea să aveți o reuniune de familie în aceste zile.

Gemeni (21.05-20.06). Dacă veți da dovadă de mai multă stăpânire de sine totul va fi O. K.

Rac (21.06-22.07). Dragostea plutește în aer. Persoana iubită vă înconjoară cu multă afecțiune.

Leu (23.07-22.08). Curiozitatea vă va stăpâni în totalitate în aceste zile.

Fecioara (23.08-22.09). A sosit timpul să finalizați o problemă care v-a cam stresat în ultima vreme.

Balanța (23.09-22.10). Trebuie să vă mai acordați și clipe de relaxare după tensiunile acumulate în ultima săptămână de lucru.

Scorpion (23.10-21.11). Astăzi sunteți preocupat de chestiuni spirituale și de studiu.

Săgetător (23.11-21.12). Familia vă este alături, indiferent de deciziile pe care le veți lua.

Capricorn (22.12-19.01). Cineva încearcă să vă dea sfaturi utile. Ar fi mai bine dacă l-ați asculta.

Vărsător (20.01-19.02). Veți simți nevoia să fiți în preajma unei persoane care să vă stimuleze.

Pești (20.02-20.03). Este o zi ideală pentru a ieși în oraș cu prietenii sau persoana iubită.

MOCHETA
Arad, Piața Gării
Telefon 235221
Vinde și montează mochetă la prețuri cu o reducere de
10-20%

„ADEVĂRUL" VĂ ASCULTĂ

La telefonul dimineții, 280944, între orele 9,00-12,00

☎ **Haite de câini.** Dl. Erdei Iosif, domiciliat în cartierul Sânicolaul Mic, Blocul Flacăra, semnalează următoarele: „În zona noastră «bântuie» adevărate haite de câini din cauza cărora ne e frică să lăsăm copiii în fața blocului. De un timp și-au făcut obiceiul de a dormi în scară și fac o mizerie de nedescris. Tot ni s-a promis și de către actualul primar că se va rezolva problema câinilor vagabonzi, dar până acum nu s-a făcut nimic. Poate de acum înainte."

☎ **Străzi impracticabile.** Dl. Petroescu Ioan, din cartierul Confecții, este foarte nemulțumit de aspectul străzii pe care locuiește, str. Streiului. „Am sesizat în nenumărate rânduri administrația locală, dar nici n-au venit să vadă care e situația și ce s-ar putea face. Pe timp ploios, efectiv nu se poate circula, din cauza bălților și a gropilor."

☎ **Fără pensie.** D-na Pană Niculina, pensionară, este nemulțumită din cauza întârzierii pensiei. Dânsa nu are alt venit și nici un sprijin din partea nimănui, neputând să-și achite cheltuielile. De la oficiul de pensii am aflat că întârzierea se datorează nelivrării banilor de la București.

Redactor de serviciu, S. AMBRUȘ

AU PLECAT DINTRE NOI!

✝ Dumitrean Chirilă (1937), Goschler Florina (2000), Arany Floricica (1955), Butar Ecaterina (1911), Nekola László (1912), Hurezan George (1920), Luțai Ilie (1955), Roșca Maria (1928), Ducke Maria (1912).

EXPOZIȚIE

S.C. IZA SRL (Arad, str. Zimbrului nr. 10), organizează Expoziția cu vânzare de decorațiuni interioare, flori uscate, imortele, plante de apartament și flori tăiate. Vernisajul - luni, 15 ianuarie 2001, orele 17,00, la Galeria de Artă „Forum", str. Vasile Alecsandri nr. 5 Arad.

VIA Lawyers
Firmă de Avocați din Toronto Canada
OFERĂ REPREZENTARE JURIDICĂ PT
EMIGRARE
Canada
primește 300.000 noi imigranți !
PLATA LA OBȚINEREA VIZEI
COSTURI ACCESIBILE
Din 15 ian. și în Arad,
Institutul de Proiectari cam.124

ADEVĂRUL
COTIDIAN INDEPENDENT ARAD
Editor: S.C. ADEVĂRUL S.R.L. Arad
COD FISCAL R 1681938 ● COD SICOMEX 19.604 ● CERTIFICAT J 02/1886 / 31X 1991 ● COD SIRUES 020956601 ● ISSN 1220 - 7489

Redacția și administrația: 2900 Arad, Bd. Revoluției nr. 81. Telefoane: SECRETARIAT - 281802, fax 280655, 280625; ADMINISTRAȚIE - CONTABILITATE - 281797; MICA PUBLICITATE - 210775; MAREA PUBLICITATE - 280904; CLUBUL PRESEI - 280989.

Consiliul de administrație: președinte - DOREL ZĂVOIANU, telefon 281802, 280625; vicepreședinte - MIRCEA DORGOȘAN, telefon 210776; membri: DOREL BARBU, telefon 281797; NICU COJOCARU, telefon 280904; MIRCEA CONTRAȘ, telefon 280854.

Colegiul de redacție: MIRCEA CONTRAȘ (redactor-șef); MARCEL CANCIU (șef secție foto), telefon 281701; ALEXANDRU CHEBELEU (șef secție sport), telefon 281701; NICU COJOCARU (șef secție publicitate) telefon/fax: 280904; GABRIELA GROZA (secretar general de redacție), telefon 280854; VASILE FILIP (șef secție cultură-învățământ), telefon 281855; 280003; SORIN GHILEA (șef secție tineret) telefon 281855, 280003; IOAN IERCAN (șef secție politică), telefon 280943; DORU SAVA (șef secție social-economic), telefon 281738; ȘTEFAN TABUIA (șef secție actualități), telefon 281855; 280003; DOREL ZĂVOIANU (președinte al Consiliului de administrație), telefon 281802, 280625.

Tiparul executat la S.C. MEDIAGRAF S.A. ARAD, str. Feleacului F.N., telefon 250902, fax 250920

„Adevărul" poate fi citit și pe Internet la adresa http://adevarul.arad.ro

Hoții nu se tem nici măcar de ... stafii

PROFANĂRI ÎN CIMITIRUL EVREIESC DIN CHIȘINEU-CRIȘ

În una din nopțile trecute cimitirul evreiesc din Chișineu-Criș a fost profanat de către mai mulți autori necunoscuți. Purtătorul de cuvânt al Inspectoratului de Poliție al Județului Arad - nr. **Floarea Dan** a ținut să precizeze că nu este vorba de o acțiune antisemită ci mai degrabă de un furt. Cea de-a doua ipoteză este cu atât mai plauzibilă cu cât ornamentele din bronz furate de pe morminte aveau o vechime apreciabilă fiind în vizorul unor colecționari de peste hotare. În acest caz este clar că furtul a fost executat la comandă. Cea de-a doua variantă este că hoții au fost neprofesioniști, ei urmând să vândă ornamentele de bronz - în cantitate de peste 150 kg - la depozitele de recuperare a metalelor.

O. BULZAN

Echipa de serviciu
AUREL DARIE - *secretar de redacție*
Bianca Felea, Adela Homorâceanu, Ioan Leac, Dina Rujan, Ramona Vidulescu – *tehnoredactare computerizată.*
Lucian Baltă, Anca Bugariu, Doina Jurcă, Aurica Telcian – *corectură.*

CURSUL VALUTAR

– VALORI ÎNREGISTRATE IERI, 12 IANUARIE 2001

Denumirea valutei	BNR	BCR		BRD		Banca Transilvania		Banca Agricolă		Bursa neagră	
		C	V	C	V	C	V	C	V	C	V
Dolar	26161	26050	26350	25900	26500	26050	26500	26100	26600	26100	26400
Marca	12747	12434	12962	12450	13005	12520	12720	12575	12700	12300	12700

ANONIMELE NU AJUTĂ!

De regulă, nu luăm în considerare scrisorile (sau telefoanele) anonime, fiindcă nu ne ajută să ne documentăm în mod corespunzător. În acest fel, unele întâmplări sesizate de anonimi nu pot fi aduse la cunoștința cititorilor, deși, altminteri, ar fi de real interes. Iată un exemplu!

Într-o anonimă parvenită în urmă cu vreo două săptămâni, eram înștiințați că un ștab de la Primăria Arad (spațiul locativ), și-a tamponat autoturismul într-un stâlp. Autorul abia se ținea pe picioare, iar după „damful" de ieșea din el, era clar că a tras binișor la măsea. La patru minute de la comiterea accidentului, ne scrie (în termeni preciși anonimul nostru), a sosit un

NOTĂ

echipaj al Poliției, iar în următoarele 12 minute a apărut la fața locului o mașină în care a fost îmbarcat autoturismul accidentat. S-a făcut curățenie și... gata! Nici urmă de accident.

A doua zi, în ziare, nimic despre accident! La rubrica de la Poliție, de asemenea, nimic! Cum este posibil așa ceva? se întreabă, pe bună dreptate, autorul anonimei. Faptul că - lucrând la spațiul locativ - mai poate pune o pilă pentru repartizarea preferențială a unui apartament, ar putea explica mușamalizarea întâmplării, își dă omul cu părerea.

Subiectul este interesant, așa că am trecut peste anonimatul celui care ne-a scris și i-am trimis un semnal într-un număr ulterior al ziarului nostru, rugându-l să ne sune la un anumit număr de telefon. Aveam nevoie de date în plus: numărul autoturismului accidentat, marca, numele conducătorului auto, data în care a avut loc accidentul etc. Am așteptat o zi, două și nimic. Nici un semn de la autorul anonimei. Subiectul e ca și ratat din lipsa de curaj (deși nu era nici un pericol să suporte vreo consecință) și de răspundere a anonimului nostru colaborator. Păcat!

ȘTEFAN TABUIA

RECUPERAREA BANILOR DE LA DATORNICI - PRIORITATEA PRIORITĂȚILOR LA AGENȚIA DE ȘOMAJ

Ieri, în cadrul conferinței de presă organizată la Agenția județeană pentru ocuparea forței de muncă (AJOFM) a fost prezentată noua legislație din domeniul combaterii șomajului.

Dl. Ștefan Pascu, directorul executiv al instituției a arătat că prioritățile AJOFM pentru următoarea perioadă sunt: ● o mai bună recuperare a sumelor de bani pe care agenții economici au obligativitatea de a le vărsa la fondul de șomaj ● reducerea șomajului prin ponderea șomerilor la cursurile de calificare cu asigurarea de loc de muncă după absolvire ● stimularea încadrării absolvenților ● identificarea locurilor de muncă în folosul comunității și asigurarea salariilor celor ce vor lucra în domeniul gospodăriei comunale, salubrității etc, pe o perioadă determinată ● facilități pentru mobilitatea forței de muncă interjudețene cu ajutorul Internetului ● organizarea Burselor generale a locurilor de muncă ● continuarea măsurilor specifice județene - care presupun organizarea cursurilor de calificare pentru persoanele cu handicap ori care trăiesc în condiții sociale deosebite. La acest capitol menționăm că, anul trecut, 30 de copii de la Casa de copii din Sântana au urmat cursurile de brutar și mecanizator agricol, 16 dintre copii găsindu-și un loc de muncă.

Toate aceste subiecte vor fi prezentate pe larg într-unul din numerele viitoare ale ziarului nostru, odată cu prioritățile legislative care prevăd modificarea legii șomajului și cea a acordării plăților compensatorii.

N. OPREAN

Prinși asupra faptului

ZECE HOȚI DE CABLU TELEFONIC

În cursul anului trecut, polițiștii arădeni au anihilat nu mai puțin de șapte filiere de hoți de cablu. Aceștia dezafectau legăturile telefonice ale Romtelecom sau C.F.R., cauzând prejudicii foarte mari.

Zilele trecute, în urma unor pânde organizate pe raza localităților Șimand și Sântana au fost prinși în flagrant delict în timp ce furau cablu telefonic numiții: **Colompar Dorel Ioan** (20 ani), **Duduma Dorel** (20 ani), **Duduma Liviu** (25 ani), toți din Sântana, **Ciurar Liviu** (18 ani), **Zsigismund Augustin Remus** (28 ani), din Șimand, **Dobra Cornel Ioan** (32 ani), **Băieși Ioan** (28 ani), ambii din Sântana, **Novac Ioan** (35 de ani), **Bulza Gabriel** (29 ani) și **Covaci Viorel** (25 ani), toți din Șimand. Ei sunt acuzați că au sustras cantitatea de 510 kg de sârmă din cupru de la liniile Romtelecom. Sus-numiții au fost prezentați Parchetului care a dispus arestarea primilor cinci în stare de arest preventiv iar a celorlalți în stare de libertate.

OLIMPIU BULZAN

„DULCEA MEA DOAMNĂ, EMINUL MEU IUBIT"

Asociația culturală Pro Basarabia și Bucovina, Filiala „Columna" Arad, Pro Libris S.A. organizează luni, 15 ianuarie 2001, orele 17,00 la Galeria „Forum" (Str. Vasile Alecsandri nr. 5) lansarea cărții „Dulcea mea Doamnă, Eminul meu iubit", 93 de scrisori inedite Mihai Eminescu - Veronica Micle, apărută la „Polirom" Iași, cu ocazia aniversării a 151 de ani de la nașterea lui Eminescu.

UN AMERICAN LA... „SHOW CU ECOU"

Astă-seară, la cadrul emisiunii ziarului **„Adevărul"** în colaborare cu Televiziunea **Intersat** - **„Show cu ecou"**, vor participa un american venit la Arad, **Elder Gardner**, formația dance **A.R.A.D.** și instructorul zborului cu parapanta de la Aeroclubul **Charles Bravo**, **Bogdan Nișca**. Un show cu ecou la discoteca **„Corleone"**.

S. G.

MINORITARII BULGARI VOR SĂ-ȘI CONSTRUIASCĂ UN SEDIU IMPUNĂTOR ÎN ARAD

Recent, la Praga a avut loc constituirea Uniunii Internaționale a Bulgarilor din Europa Centrală. Din partea minorității bulgare din țara noastră a participat Petru Rancov - președintele Uniunii Bulgarilor Pavlichieni din România (organizație cu sediul central la Arad). La propunerea delegației cehe a fost inclusă în Uniunea Internațională a Bulgarilor din Europa Centrală (U. I. B. E. C.) și organizația condusă de dl. Rancov. Doar delegațiile din Austria și Polonia s-au împotrivit acestui lucru, ele fiind în minoritate însă față de Cehia, Slovacia și Ungaria.

După această reușită, Uniunea Bulgarilor Pavlichieni din România (U.B. P. R.) are un nou obiectiv extrem de îndrăzneț - construirea unui sediu impunător în Arad.

„Banii vor veni de la Comunitatea Europeană, unde sunt fonduri speciale pentru diferite etnii din diaspora. Clădirea va fi tip hotel cu patru nivele și va fi dotată cu un restaurant cu specific bulgăresc, sală de ședințe și jocuri de agrement", ne-a dezvăluit dl. Petru Rancov. Costul unei astfel de lucrări a fost estimat de specialiști la peste 600.000 de euro. Președintele U.B.P.R. a mai ținut să menționeze faptul că ar dori să-i fie concesionat un teren de către Primăria Aradului. În caz contrar, va fi nevoit să construiască sediul la Vinga. Ar fi păcat pentru Arad să piardă o clădire frumoasă, oferte de muncă și o sursă de... taxe.

OLIMPIU BULZAN

La AJOFM

situația locurilor de muncă vacante

agent asigurare 220, agent imobiliar 3, agent publicitate 2, asistent farmacie 1, bijutier 5, confecționer îmbrăcăminte 10, confecționer mașinist manual 10, consultant asigurări 3, consultant financiar asigurări 20, coordonator sculărie 1, inginer construcții metalice 1, inginer electronist 1, inginer TCM 1, muncitor în confecții 20, operator asamblare 300, prelucrător prin așchiere 1, sudor autogen 5, tricotoare-confecționere 15, vânzătoare 1, vopsitor 1

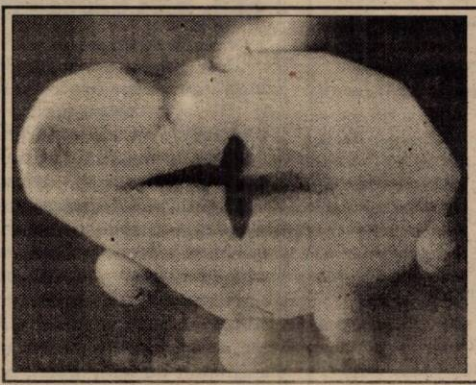

CARTOFUL... CREDINCIOS!

La început de Mileniu trei, elevul Manu din cartierul A. Vlaicu, a avut surpriza de a descoperi „semnul crucii" într-un cartof pe care l-a curățat și secționat pentru a pregăti mâncarea.

Cum unele „semne" sunt interpretabile, nu putem decât să intuim că acesta este un îndemn la credință, bunătate, moralitate acum la început de AN, VEAC, MILENIU.

Foto-text: **VIOREL MUSCA**

COMERȚ ILICIT

În urma unui raid efectuat prin piețele municipiului Arad au fost depistați făcând comerț ilicit numiții: **Rusz Ioan** (42 ani), **Cordoș Cosmin** (23 ani) ambii din Arad și **Rezneveș Nelu - Marius** (27 ani) din Maramureș. Aceștia comercializau produse agroalimentare fără a poseda documente de proveniență a mărfurilor. Asupra lor au fost aplicate amenzi de câte 150.000 de lei.

APEL CĂTRE INTERSAT

În această noapte, sârbii ortodocși sărbătoresc trecerea dintre ani. Cu acest prilej, dl. Arsenov Dragutin, domiciliat în str. Coșbuc sugerează, Intersat-ului să introducă prin cablu și un post de televiziune dedicat acestei comunități. „Cerem sprijinul conducerii Intersat, care sperăm să ia în considerare și numărul semnificativ al abonaților care sunt membri ai acestei comunități."

PROFESORII ÎȘI VOR LUA BANII

În urma intervențiilor făcute de către F.S.L.I. București și sindicatele afiliate acesteia, la Ministerul de Finanțe începând cu data de 10.01.2001, s-a deschis fin-anțarea pentru plata decontării pe luna decembrie 2000, iar începând cu data de 12.01. 2001 s-a trecut la plata acestor drepturi salariale. Totodată, s-a aprobat și plata celui de al 13-lea salariu în decada a II-a a lunii ianuarie a. c.

În situația în care acordarea celui de al 13-lea salariu nu se va face conform graficului comunicat de către Ministerul Finanțelor, Biroul Operativ al S. D. I. Arad își rezervă dreptul de a interveni și a lua măsuri în temeiul Legii 168 „Legea conflictelor de muncă". De asemenea, Biroul Operativ al S. D. I. Arad nu este de acord cu efectuarea reducerilor de personal solicitate de către Ministerul Educației Naționale, deoarece reducerile nu se pot efectua la mijlocul anului școlar, avându-se în vedere că planul de școlarizare pentru anul 2000-2001 a fost aprobat de către M. E. N. la începutul anului școlar.

Tichetele de masă vor fi acordate începând cu 1 ianuarie 2001, după aprobarea Proiectului de buget pe anul în curs.

UN NOU CENTRU PENTRU COPII

Luni, Direcția Generală pentru Protecția Drepturilor Copilului Arad va deschide Centrul destinat copiilor cu deficiențe de vedere nr. 4. Instituția a fost preluată în luna august 2000, de la Inspectoratul Școlar Județean, în baza HG 261/ 2000. De la data preluării, centrul a fost reparat și amenajat pentru a găzdui 76 de copii.

D. D.

CERCETAȚI DE POLIȚIE

Au fost identificați și sunt cercetați în stare de libertate pentru săvârșirea unor infracțiuni numiții:

● **Lingurar Lucian** (23 ani), **Bălan Florin** (23 ani), **Lingurar Adam** (26 ani) și **Ioan Valer** (30 ani), toți din **Covăsânț**, care în cursul lunii noiembrie 2000 au furat acoperișul din aluminiu de pe autoutilitara lui **Popiștean Gheorghe** din localitate, faptă rămasă inițial cu autori necunoscuți.

● Este cercetat pentru săvârșirea infracțiunii de abandon de familie **Botaș Ioan** (40 ani) din **Bocsig**, care cu rea credință nu și-a plătit pensia de întreținere pentru copilul minor.

● **Coștean Mirela** (49 ani) din **Arad**, care în calitate de administrator la S.C. „DO-RE-MI" S.R.L. Nădlac a încasat de la salariați contribuția acestora la fondul de șomaj, pensie suplimentară și asigurări sociale de sănătate, nevirând la bugetul de stat suma de peste 23 milioane lei, făcându-se vinovată de încălcarea legii.

De la începutul anului

CINCI CAZURI DE CANCER

De la începutul anului, la secția ORL a Spitalului Municipal s-au internat cinci persoane cu diagnostic de tumori ale tractului aero-digestiv și ale ganglionilor cervicali. Trei pacienți s-au prezentat cu cancere de laringe în stadiu avansat, un altul cu cancer de esofag, iar ultimul spitalizat are cancer de limbă, în stadiu neacceptat de avansat.

Șeful secției ORL, dr. **Voicu Văgălău**, preciza că în ce privește aceste afecțiuni, la început simptomatologia e foarte puțin alarmantă, mai ales că în multe cazuri e „mascată de consumul de alcool, care dă o ușoară anestezie a zonelor care provoacă durerea". Majoritatea bolnavilor apelează la un consult de specialitate doar în stadiul în care au tulburări pronunțate de deglutiție: înghit dificil alimentele solide, apoi chiar și pe cele semilichide și lichidele. Durerea la înghițire (deglutiție) apare în stadiul avansat al bolii. Alte simptome sunt senzațiile de arsură, de corp străin, de nod în gât și excepțional vărsături cu sânge.

Dr. Văgălău atenționează că o investigație precoce poate să rezolve o bună parte din cazuri, cu atât mai mult cu cât „în serviciile de specialitate din Arad se practică o chirurgie esofagiană de standard înalt".

La secția ORL, 85% dintre pacienții cu tumori ajung în stadiul III și IV al bolii, când, practic, nu mai au nici o șansă de vindecare.

Anual, spune dr. **Văgălău**, la ORL se înregistrează între patru și șase cancere ale esofagului, cel mai frecvent la alcoolici și la marii fumători.

Dr. **Văgălău** amintește că multe tumori debutează cu ganglioni în care a metastazat o tumoră, ganglioni localizați în zona cervicală. „Toți acești ganglioni trebuie examinați de medicul ORL-ist. În peste 40% din cazuri, aceste leziuni sunt abordate chirurgical fără examen ORL și există riscul să fie neglijate tumorile primare."

O parte dintre ganglioni pot fi semne de debut ale unor boli maligne de sânge, care, diagnosticate corect și la momentul oportun au șanse de ameliorare și vindecare.

T. MATICA

D'ale „Arterm"-ului și Regiei de Apă-Canal

CALCULATORUL ESTE ... DE VINĂ!

Asociația de proprietari de la blocul A-9, scara A din Calea Aurel Vlaicu este una dintre asociațiile care nu au ridicat niciodată probleme. N-a ridicat în sensul că întotdeauna locatarii acestei scări - oameni deloc avuți, ba dimpotrivă - și-au achitat, spre cinstea lor, cu stăruință și consecvență toate dările către stat și către furnizorii de servicii între care și „Arterm"-ul.

Fără îndoială că la această treabă, nu ușoară, un merit mare revine și administratorului asociației, d-na MARIA CLEICI, recunoscută atât pentru meticulozitatea sa cât și pentru îndârjirea cu care se bate pentru problemele asociației. ***O probă în plus o constituie și felul în care le-a dat de capăt, ca să zicem așa, ultimelor facturi primite de la Arterm și de la Regia de Apă Canal.*** *Am ținut să prezentăm acest caz pentru că el nu este câtuși de puțin singular, mulți administratori și președinți de asociații imputând Artermului limba „păsărească" folosită în facturi, iar Regiei de Apă-Canal unele citiri din „burtă" ale apometrelor. Dar să dăm cuvântul faptelor.*

– Așadar, ce v-a deranjat la facturile Artermului, d-na Maria Cleici?

– Păi, uitați-vă și dv. la aceste facturi. S-o luăm pentru început pe cea din luna septembrie, respectiv factura de regularizare cu nr. 72322 unde după tot felul de socoteli, inclusiv scăderea anticipațiilor, în căsuța din dreapta jos se menționează: **Total - 441.538, TVA - 175.147 și Total de plată: - 266.391 lei.** Eu sunt administrator de 20 de ani și, fără falsă modestie, zic că mă descurc, dar, dv. sau oricine altul ce ar înțelege din notația: „Total de plată - 266.391 lei"? Normal, că asociația mai are de plată 266.391 lei. Bun, mergem mai departe. Urmează luna octombrie cu factura de preliminat pe care o achit în întregime, așijderea și factura de regularizare din 31 octombrie 2000, și așa ajungem la factura de regularizare din 30 noiembrie 2000 unde, spre surprinderea mea, în aceeași căsuță din dreapta jos, la „Total de plată" apare suma de - 4.391.208. Cu minusul în față.

– Și cum v-ați lămurit în cele din urmă? Ce înseamnă de fapt acel minus în față?

– Am dat telefon la Arterm unde o doamnă mi-a răspuns cam acru. Cum, ce-i cu cele 4 milioane și ceva? Sunt banii dv. pe care Artermul i-a încasat în plus, dar o să vi-i dăm înapoi când vom avea bani! Evident că m-am revoltat și în ziua următoare m-am dus la Arterm și ce-am aflat? Că într-adevăr cele 4.391.208 lei erau banii asociației încasați în plus de către Arterm, o altă doamnă de acolo spunându-mi să scad această sumă din factura preliminată pe ianuarie, ceea ce am și făcut. Deci, am recuperat banii, dar după cât timp? De ce prima sumă încasată în plus, în luna septembrie, acei 266.391 lei nu au fost scăzuți de Arterm din facturile următoare fie preliminate, fie de regularizare lăsând să se adune peste 4 milioane de lei?

– Și poate dacă nu interveneați cine știe la ce sumă colosală se ajungea?! De ce oare Artermul nu face mai inteligibile aceste facturi, că doar nu toți sunt contabili și chiar contabilii se descurcă greu cu „păsărească" acestor facturi!

– Întocmai. Din păcate, și Regia de Apă-canal calcă pe urmele Artermului. Să mă explic. Până acum, asociația noastră consuma și plătea circa 300-350 mc de apă rece într-o lună. Ce primesc în luna decembrie de la R.A.A.C.? O factură - nr. 351412 - cu 584 mc de apă rece! E adevărat că ea se referea la perioada 22.XI-31.XII, deci la 40 de zile, dar și așa consumul ni s-a părut aberant. Adică dacă pentru 31 de zile în perioada precedentă ni s-au facturat 337 mc iar acum pentru 40 de zile ni se facturează 584 mc! Făcând o socoteală simplă reiese că **pentru cele 9 zile în plus din luna decembrie ni s-a calculat 247 mc de apă rece!** 247 mc de apă rece pentru 9 zile în condițiile în care octombrie nu diferă cu nimic de decembrie iar în bloc nu au avut loc niciun fel de modificări sau creșteri a numărului de asociați.

– Să fie o coincidență faptul că exact în luna cu pricina a avut loc scumpirea apei reci de la 3761,36 lei/mc la 4095,82 lei?

– Nu știu ce este la mijloc, dar nu e bine, unele citiri ale salariaților regiei făcându-se din burtă! Judecați și dv.: pe factură indexul arăta - vorba fie! - 64.406. Asta, rețineți la 31 decembrie 2000! Ei, bine, când am citit eu indexul, în 9 ianuarie el arăta 64.312!

– Ce explicație vi s-a dat?

– Că de vină este ... calculatorul de la Regie! Oricum, la insistențele mele și pe baza citirii reale a contorului asociația **a avut de plată cu 1.196.000 de lei mai puțin decât ni se pretinsese!** E adevărat că diferențele acestea se pot regla pe parcurs, dar astfel de anomalii produc tot felul de perturbații în sistemul de plată din bloc. Astfel dacă luam de bună factura inițială s-ar fi ajuns ca cei care plătesc în sistem pausal să achite aproape 250.000 de lei de persoană, acum după „rectificare", suma coborând la puțin peste 90.000 de lei. Ceea ce este ceva, nu?

– Este și încă substanțial! Dar de unde să știe... calculatorul asemenea lucruri?

MIRCEA DORGOȘAN

Scandal, la Bocsig

PATRONII SPANIOLI ÎI PĂCĂLESC ROMÂNEȘTE PE MUNCITORII DE LA FABRICA DE CHEREST EA

La solicitarea telefonică a mai multor angajați ai Fabricii de cherestea din Bocsig, ne-am deplasat ieri în localitatea amintită, pentru a vedea ce se întâmplă la această societate comercială, unde nemulțumirile mocnesc de mai multă vreme.

Oamenii ne așteptau afară, în fața fabricii. Când am oprit mașina, au năvălit pe noi, vorbind toți deodată: „Ne-au păcălit, își bat joc de noi, au vândut toată fabrica la fier vechi."

După ce s-au liniștit spiritele cât de cât, am reușit să ne lămurim despre ce e vorba.

În luna decembrie, 60 din cei 190 de angajați ai fabricii au fost concediați. Fără explicații sau motive. Patronu-i patron și face ce vrea. Spaniolii care patronează afacerea au hotărât că nu mai au nevoie de acești muncitori și gata. Nu s-a ținut cont de nici un fel de criteriu în alegerea celor care au fost dați afară. Li s-a spus: „De luni, cine e scris pe lista de la poartă intră în fabrică, cine nu, nu.... A fost concediat. Gurile rele spun că un rol important în concedierea unor oameni l-ar fi avut primarul din Bocsig care i-a cerut d-lui Xavier să-i dea afară în primul rând pe cei care nu sunt din Bocsig!

Concediații, neavând ce face, și-au luat crucea în spinare și de voie, de nevoie au acceptat situația.

Problemele au apărut când și-au cerut drepturile bănești ce li se cuvin pentru munca lor. Tuturor muncitorilor din fabrică li se datorează salariile pe octombrie, noiembrie și decembrie. În decembrie li s-a dat oamenilor câte un milion ca să tacă. „N-am semnat nici un stat de plată, a fost o listă făcută pe un caiet studențesc" spun ei.

Cei care au fost concediați au fost purtați cu vorbe săptămâni în șir:... veniți azi, veniți mâine, bani „nada", vorba spaniolului. Joi, disponibilizații au venit la fabrică, au intrat înăuntru și au spus că nu pleacă până nu li se achită banii datorați. Au început presiuni asupra lor, să semneze cărțile de muncă în schimbul a 200.000 de lei, urmând ca restul banilor să-i primească... într-o zi. Câțiva, mai slabi de înger au semnat. Majoritatea a refuzat. „Cum să semnăm dacă nu ne-au dat banii?"

Ieri oamenii s-au adunat din nou la fabrică. De data aceasta au găsit porțile legate cu lacăt. Li s-a interzis accesul în întreprindere.

Am încercat să discutăm cu cei din conducerea fabricii, dar n-am reușit. Nici directorul Berar nu era, nici spaniolii Xavier sau Carlos. Mai mult decât atât, nu ni s-a permis accesul nici nouă înăuntru. Portarul ne-a spus „nu e voie!"

Din cele povestite de muncitori, am aflat că fabrica e într-o situație critică. Dările la stat n-au fost plătite de când au luat spaniolii de la ESPARO fabrica. Am verificat parțial acest lucru și este adevărat. La bugetul local din Bocsig au 30 de milioane datorie.

Din păcate, situația muncitorilor, atât a celor concediați cât și a celor care încă mai lucrează, e disperată.

Patronii spanioli i-au tras pe sfoară, au vândut la fier vechi utilajele, iar acum nu mai știu pe unde să scoată cămașa. Încă o privatizare reușită!

ȘERBAN POPESCU

DE LA HARACI, LA IMPOZITUL INDEXAT

(Urmare din pagina 1)

Este cazul impozitului pe teren în așa numitele zone A și B; a taxelor asupra mijloacelor de transport (tot cu 50%), a taxelor de firmă (50%) și a terenurilor situate în zona C (25%). Precizăm că la aceste creșteri se mai aplică și indexarea de 43 la sută (adică rata inflației pe anul trecut). În acest fel, un proprietar de teren în zona A sau B care a plătit anul trecut un milion de lei impozit, pe 2001 va plăti 1.000.000 plus 50%, adică 500.000 lei, deci 1.500.000 lei, la care se aplică indicele de indexare despre care am zis că este 43%. Așadar 1.500.000 lei plus 43% (din 1.500.000 lei) face exact 2.145.000 lei. Deci, fericitul proprietar de teren va plăti în acest an un impozit mai mare decât dublul celui plătit anul trecut! Cine a votat o asemenea hotărâre cu consecințe împovărătoare pe un mare număr de arădeni? Printr-un comunicat semnat de șase consilieri municipali suntem informați că pentru mărirea aberantă a impozitelor și taxelor și-au dat votul TOȚI consilierii PDSR în număr de 7. (Aproape de oameni, împreună cu ei; deh!), TOȚI cei 3 consilieri UDMR, cei 2 consilieri ai PD, 2 de la PPDR, 2 de la PRM și 1 de la CDR. Numai cei 3 consilieri ApR (adică toți) și 3 consilieri CDR (din 4) au votat împotriva acestei hotărâri discriminatorii lipsite de suport material. Pentru gestul lor de politețe, pentru dovada clară că sunt alături de cetățean și că îi înțeleg durerile și neajunsurile, ne facem datoria să le facem cunoscut numele: ei sunt: Rodica Borza, Mircea Roman și Gavril Popescu (de la ApR), Ovidiu Marian, Marcel Chișcan și Nicolae Mladin (din partea CDR). Prin votul împotriva măririi impozitelor, acești consilieri au apreciat că adevăratul administrator nu este cel care nu știe altceva decât să mărească impozitele ci acela care găsește soluții pentru extinderea bazei de impozitare. În alte orașe, în alte municipii, căpeteniile alese de norod caută soluții pentru dezvoltarea economiei particulare, a întreprinderilor mici și mijlocii pentru a avea de unde să colecteze impozite sporite. Ai noștri nu gândesc prea departe mulțumindu-se să ridice mâna pentru creșterea impozitelor. Îi am în vedere pe cei 19 care au votat impozitele și nu pe cei 6 de la ApR și CDR.

Așa cum am mai arătat într-un număr anterior al ziarului nostru, bucureștenii care plătesc impozitele până la 15 martie, achită o sumă egală cu impozitul pe anul trecut. În cazul exemplului de mai sus, bucureșteanul ar achita tot un milion de lei și nu peste două milioane, așa cum este obligat arădeanul. De ce miticii pot fi „ajutați" iar arădenii jecmăniți de aleșii lor? De aia, că la CLM Arad avem a face cu niște funcționari loviți de sindromul birocrației, în locul unor reprezentanți aleși ai urbei!

RADU TIMOFTE ESTE NOUL DIRECTOR AL SRI

Candidatura senatorului PDSR Radu Timofte la funcția de director al Serviciului Român de Informații (SRI) a fost aprobată, în unanimitate, vineri, de membrii CSAT reuniți în ședință la Palatul Cotroceni, au declarat, agenției MEDIAFAX, surse care au participat la ședință dar au dorit să-și păstreze anonimatul.

Numirea lui Radu Timofte la conducerea SRI trebuie confirmată de Parlament.

Timofte îi succede în funcție liberalului Costin Georgescu, numit ambasador al României în Cipru.

Alexandru-Radu Timofte a ocupat fotoliul de senator PDSR de Neamț în legislaturile 1990-1992, 1992-1996, 1996-2000, fiind ales pentru aceeași postură la scrutinul din noiembrie 2000.

UN SINGUR RAID - 80 MILIOANE LEI ... AMENDĂ!

... Toată lumea știe că așa stau lucrurile în piețele arădene, dar (aproape) toată lumea tace, zicând cu totală iresponsabilitate „Ce vreți, domnilor, asta-i treaba sanepidului"! Alții, care s-au pârât și s-au trezit acasă cu produse alterate din carne (îndeosebi), cumpărate pe banii deloc puțini strigă, tot ei revoltați: „Unde-s cei de la Sanepid, să-i prindă, să-i amendeze, să facă ordine!", deși, la drept vorbind nu ... „Sanepidul" i-a obligat să cumpere produsele - pateu, salam, pastă de unt, etc. - aduse, îndeosebi din Ungaria, fără a se ști exact pe ce căi anume.

Eh! Dar iată că mult solicitații specialiști de la Inspecția Sanitară de Stat Arad din cadrul Direcției județene de Sănătate publică au întreprins mai zilele trecute un raid inopinat prin piețele arădene „de s-a speriat ... Parisul" - cum se zice. Să vezi ... mișcare, explicații, plânsete. Dar cu toate acestea - inclusiv

Aflăm de la I.S.S. Arad

cu asigurarea dinspre vamă că pe-acolo n-au trecut granița astfel de produse (măi, să fie!) - au fost găsite (chiar dosite sub mesele de expunere și în condiții de păstrare greu de descris) însemnate cantități de astfel de produse fără acte de identitate și certificate de calitate, expuse în condiții total necorespunzătoare. Ba, mai mult: vânzătorii nu posedau nici un fel de examinări medicale absolut obligatorii și nu posedau nici un fel de cunoștințe de minimă protecție sanitară și de igienă specifică privind comerțul cu astfel de produse.

Nu intrăm în alte amănunte, căci multe dintre ele vizează prea direct riscul transmiterii de îmbolnăviri - pe care prea multă lume le ignoră cu totală iresponsabilitate - în schimb vom nota faptul că pe lângă cantitățile de produse confiscate și scoase din consumul uman, cu prilejul acțiunii la care ne-am referit au fost aplicate amenzi de peste 80 milioane lei. Și ... controalele (inopinate) vor continua!

CONSTANTIN SIMION

GERUL POATE PROVOCA... INCENDII

După cum ne-au anunțat meteorologii, în următoarea săptămână temperaturile vor fi mult sub 0°C. Sobele de încălzit din casele oamenilor vor fi folosite ca la forjă: foc continuu.

De aici și până la pericolul izbucnirii unui incendiu din cauza supraîncălzirii instalațiilor de încălzire nu e decât un pas. Drept pentru care, pompierii recomandă verificarea sobelor și eliminarea mijloacelor improvizate de încălzire.

„În plus, recomandăm să nu se recurgă la încălzirea încăperilor prin lăsarea în stare de funcționare a cuptoarelor de aragaz nesupravegheate atât pe timpul zilei cât mai ales pe timpul nopții", au mai precizat pompierii militari arădeni.

N. O.

În prezența ministrului Agriculturii, Ilie Sîrbu

GHEORGHE PELE A FOST INSTALAT ÎN FUNCȚIA DE PREFECT AL JUDEȚULUI ARAD

Ieri, la Palatul Administrativ, începând cu ora 17,00, a avut loc festivitatea de instalare a prefectului Aradului, ing. Gheorghe Pele. Din partea Guvernului României a fost prezent ministrul Agriculturii Ilie Sîrbu. Caius Parpală, președintele CJA a deschis festivitatea acordându-i cuvântul ministrului Ilie Sîrbu, care a dat citire hotărârilor guvernamentale cu privire la eliberarea din funcții a prefectului Ovidiu Nilă și subprefectului Francisc Tusz, precum și a numirii inginerului Gheorghe Pele în funcția de prefect al județului Arad. Mai departe, dl. ministru Sîrbu a declarat că **„deși numele subprefectului este cunoscut, hotărârea de guvern va apare doar săptămâna viitoare."** Nu în ultimul rând, dl. Sîrbu a menționat că **„Gheorghe Pele este un om cu experiență și alegerea prefectului s-a făcut cu foarte multă exigență."** Vorbitorul a insistat și asupra colaborării ce trebuie să caracterizeze relația dintre Prefectură și Consiliul Județean Arad.

Fostul prefect, Ovidiu Nilă i-a urat succes în activitate d-lui Gheorghe Pele, încheindu-și discursul cu următoarele cuvinte: **„Toate ne vin de sus: și împlinirile și neîmplinirile și eliberările și ... numirile."**

După ce a mulțumit tuturor celor prezenți pentru participarea la festivitate, prefectul Gheorghe Pele a rostit o singură frază: **„Vin la muncă! Așa să-mi ajute Dumnezeu!"**

În încheiere, primarul Dorel Popa și președintele PDSR Arad, senatorul Avram Crăciun, au arătat că va exista o colaborare cât se poate de bună între instituțiile arădene (guvernamentale și locale) și că **„PDSR Arad a făcut dovada faptului că desemnează oameni de valoare în principalele funcții județene."** Doar în ceea ce privește procesul de predare - primire a puterii, primarul Dorel Popa a făcut o remarcă celebră: **„Sic transit gloria mundi".**

Instalarea noului prefect Gheorghe Pele a fost oficiată din punct de vedere religios de către PS dr. Timotei Seviciu, episcopul Aradului.

DORU SINACI

Foto: ONORIU FELEA

Schimb de ștafetă...

Cuvântul de ordine al prefectului Aradului, Gheorghe Pele:

ÎNTRONAREA ȘI RESPECTAREA LEGII!

– D-le prefect, în momentul instalării oficiale, fiecare demnitar își expune, în câteva cuvinte un minimum de intenții. Cu ce intenții veniți în fruntea județului Arad?

– Mai întâi de toate, vă rog să-mi dați răgazul să mulțumesc colegilor mei care m-au propus pentru această funcție și să îi asigur că nu le voi înșela încrederea și așteptările, după cum voi face tot ce este posibil pentru a justifica încrederea electoratului în partidul care m-a propulsat în această funcție importantă. Vreau să-i asigur pe cei care, îndreptățiți fiind să facă acest lucru, m-au numit, că voi acționa pentru transpunerea în practică a amplului program de guvernare al PDSR.

– Iată, deci, că am ajuns la prima intenție explicită. Cum o veți realiza?

– Mecanismele de punere în practică sunt prevăzute punct cu punct în programul de guvernare și nu am cum să le explic acum și aici. Totuși, pot să vă spun care este ideea de bază: **fără întronarea legii și a ordinii nu se va putea face niciodată nimic.** Am de gând să pornesc de la aplicarea acestui principiu esențial, nu de unul singur, ci **aproape de oameni, împreună cu ei**, cum am promis în campania electorală. Și la noi în județ, ca în toată țara, doar așa vom putea să repunem în funcțiune motoarele economiei, să asigurăm județului o dezvoltare care să-l ducă acolo unde îi este locul, să fie cu adevărat o poartă spre și dinspre Occident a României.

– Cunoașteți județul, municipiul, structurile și oamenii. Cât de multe schimbări aveți de gând să faceți?

– Plec la drum cu ideea că tot ce este bun în județ trebuie păstrat. Acolo unde se impune, vom interveni curajos și inteligent.

– Este pentru prima dată când atât primarul cât și prefectul Aradului aparțin aceluiași partid. Cât de mare este acest avantaj pentru dumneavoastră?

– Foarte mare, fiind vorba despre punerea în practică a programului partidului. În plus, sunt convins că voi avea relații foarte bune nu numai cu primarul Dorel Popa, ci și cu omul Dorel Popa, a cărui carte de vizită este impresionantă, fiind cunoscut nu doar în județ și în partea de Vest, ci și înafara granițelor.

– Totuși, va trebui să colaborați și cu oameni care aparțin altor forțe politice.

– Indiferent de coloratura politică, toți trebuie să punem umărul când este vorba despre interesele județului, să ne unim forțele. Vreau să sper și să cred că voi avea o foarte bună colaborare cu Consiliul Județean, Consiliul Local Municipal, precum și cu toți parlamentarii județului Arad. Repet, indiferent de apartenența politică.

– Vă urez succes!

– Să urăm succes întregului județ!

A consemnat
SIMION TODOCA

Mâine, are loc

CONSILIUL JUDEȚEAN PDSR ARAD

Mâine va avea loc ședința Biroului Județean PDSR Arad, urmat de ședința extraordinară a Consiliului Județean. Pe ordinea de zi se află trei puncte: **analiza rezultatelor alegerilor generale, prezentarea programului guvernamental la nivel național și județean, care cuprinde și prezentarea prefectului și a subprefectului și probleme organizatorice, care țin în principal de desemnarea delegaților și invitaților care vor participa la Conferința Națională a PDSR.**

Nu se pune încă problema unor modificări în cadrul Biroului Județean, deși unele locuri au rămas vacante. Modificările de rigoare vor fi efectuate abia după ce va fi adoptat noul statut al partidului la Conferința Națională din 19 ianuarie. Vor fi însă cooptați în Consiliul Județean reprezentanții organizațiilor teritoriale nou create în județul Arad.

F. GHENDER

Astăzi, la Arad

ȘEFII PNȚCD DISCUTĂ DESPRE PROGRAMUL... GUVERNULUI

Dacă se confirmă... confirmările de ieri, astăzi sunt prezenți la Arad 4 din cei 5 membri ai Biroului Interimar de Conducere al PNȚCD: Dudu Ionescu, Remus Opriș, Radu Sârbu, Bogdan Pițigoi. Prezența lor la Arad este prilejuită de întâlnirea aleșilor locali ai PNȚCD (președinți și vicepreședinți ai Consiliilor Județene, primari și viceprimari de municipii).

Organizator este PNȚCD Arad, vicepreședintele Claudiu Cristea fiind membru al Comisiei de Administrație Publică. Domnia-sa ne-a declarat:

„Am avut inițiativa acestei întâlniri, pentru că PNȚCD trebuie să înțeleagă că, în situația actuală, singurele «vedete» rămân aleșii locali, singurii care pot propaga programul nostru politic în administrație. O preocupare centrală a acestei manifestări este analizarea politicii guvernului în ceea ce privește continuarea reformei în administrație începută de noi în mandatul 1996-2000. În acest sens, vor fi analizate prevederile programului de guvernare și proiectul de Lege a Administrației Publice Locale, care se află depus la Parlament."

Una peste alta, cu certitudine, la întâlnire se vor discuta și aspecte legate de strategia delegaților arădeni la Congresul din 19-21 ianuarie, stabilită la recenta ședință a Comitetului Județean al PNȚCD Arad.

SIMION TODOCA

S.C. „Adevărul" SRL nu-și asumă responsabilitatea pentru conținutul articolelor publicate, aceasta revenind în exclusivitate autorilor.

În așteptarea hotărârii de guvern care-l va numi în funcția de subprefect, Florin Remețan a declarat:

„MI-AM DORIT ACEASTĂ FUNCȚIE ȘI AM LUPTAT PENTRU EA"

„Nu doresc acum să vorbesc despre priorități administrative până nu vine hotărârea de guvern de numire în funcție. Sigur că numirea mea este o chestiune de zile, dar, în acest moment, prefer să transmit un mesaj de bune intenții și dorința de a munci demn și cinstit în funcția pe care guvernul mi-o va încredința.

Toată viața m-am călăuzit după principiul **„sunt prea sărac să cumpăr un lucru ieftin"**, iar acum, extrapolând afirm că **„sunt prea tânăr ca să mă compromit".** Mi-am dorit această funcție și am luptat pentru ea. N-a fost deloc ușor - țtele politicii sunt destul de încurcate, așa cum se spune, până la Dumnezeu, te mănâncă sfinții." Am o mulțumire sufletească, dar nu pot spune că sunt fericit pentru că sunt conștient că greul de-abia acum începe. Voi încerca să fac ceva pentru oameni, în special justiție socială pentru cei năpăstuiți de soartă.

Zece ani am fost în partide perdante, la PSM, PS, acum la PSDR - perdante în sensul că au fost mai mici și nu s-au putut impune chiar dacă au avut oameni de valoare. Acum, mă bucur că, împreună cu cel mai mare partid din țară - PDSR - vom crea PSD, după modelul german. Voi face deci parte din cel mai important partid din România, unde îmi voi putea pune în aplicare toate ideile și lucrurile bune de care sunt capabil".

FLAVIUS GHENDER

Vizita lui Petre Roman la Arad este una „de lucru"

Așa cum am anunțat, astăzi, liderul Partidului Democrat, Petre Roman, se găsește la Arad. Conform programului, vizita este una „de lucru", adică de partid, atât discuțiile cu Biroul Politic cât și întâlnirea cu primarii, viceprimarii și consilierii PD din județ, desfășurându-se cu ușile închise. Presa are acces doar la conferința de presă de la ora 13,15.

T. S.

Pentru un mileniu creștin

ORA DE RELIGIE

☛ interviu cu pr. VASILE POP, consilier cultural la Episcopia Ortodoxă Română a Aradului

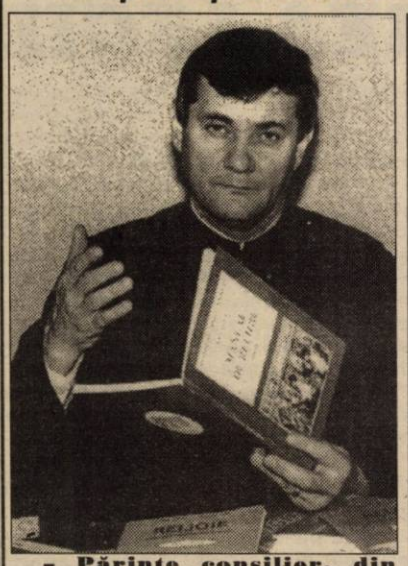

– Părinte consilier, din încredințarea Prea Sfințitului episcop Timotei, de aproape un deceniu coordonați activitatea de predare a Religiei în școli. Ce ne-ați putea spune la o privire retrospectivă?

– Reintroducerea disciplinei Religie în învățământul românesc preuniversitar, a apărut după Revoluția din Decembrie '89 ca o necesitate firească, izvorâtă din dorința Bisericii și a Școlii de a contribui la reinstaurarea valorilor moralei creștine, ale credinței, în societatea românească. După 11 ani rezultatele sunt pozitive, Religia este disciplină de învățământ care se predă la toate clasele primare, gimnaziale și liceale, o oră, săptămânal.

– Cu ce personal didactic efectuați această adevărată operă misionară a Bisericii în școală?

– Cadrele didactice desemnate să predea Religia sunt în majoritate slujitori ai sfintelor altare, preoții din comune și sate, completați în special în mediul urban cu profesori și profesoare licențiați în teologie sau absolvenți de seminar teologic. Ei sunt angajați în actul didactic potrivit prevederilor legale și regulamentare de către Inspectoratul școlar, cu binecuvântarea episcopului. Avem profesori de Religie în toate unitățile de învățământ din cadrul eparhiei. Există o apropiere sufletească între profesorul de Religie și elevi, în mod general, desigur cu inerentele excepții.

– Cum se „descurcă" preoții și profesorii de Religie? Predau după teme alese personal sau există programe unitare?

– Procesul didactic se desfășoară în baza programei analitice și a Curriculei școlare, în care obiectivele educaționale vizând cunoașterea istoriei biblice și a Bisericii creștine, a normelor de credință și a altor valori doctrinare și morale se împletesc cu cele de natură afectivă, menite să-l apropie pe copil de Dumnezeu, să-l facă mai bun, mai altruist. Există o programă analitică unică, manuale școlare la clasele I-V, celelalte urmând să apară.

– Dar „dincolo" de ora de Religie?

– Ora de Religie își găsește adevărata finalitate în lăcașul de cult, sfânta biserică unde elevul vine în duminici și sărbători, în faptul că el se roagă, citește literatură religioasă, vizitează așezămintele monahale și caută să fie de folos semenilor săi.

– În ce fel se preocupă Biserica, la nivel local, de optimizarea procesului de predare-învățare a Religiei?

– Există o permanentă preocupare față de calitatea actului didactic, față de ridicarea nivelului de pregătire al cadrelor didactice, preoți și laici. Centrul eparhial, prin Prea Sfințitul Episcop Timotei, consilierul de resort și părinții protopopi, prin preoții de la parohii urmăresc cu multă atenție felul în care se predau orele de Religie. De asemenea Inspectoratele școlare prin inspectorii de specialitate și prin profesorii metodiști caută să ridice calitativ procesul de predare la ora de Religie. În acest sens se cuvin menționate întrunirile cu cadrele didactice din municipiul Arad, în prezența Episcopului, cercurile metodice programate în acest an școlar și, nu în ultimul rând, cursurile de perfecționare didactică și metodică (modulul de pedagogie) pe care o parte dintre preoți le urmează în această perioadă la Universitatea „Aurel Vlaicu" din Arad.

– Ce proiecte aveți în viitorul apropiat, legate de ora de Religie?

– În săptămânile care urmează, avem programate întâlniri cu toți profesorii de Religie, pentru prelucrarea noii programe analitice și pentru stabilirea unor activități extrașcolare cu caracter religios în semestrul doi. De asemenea vom stabili criteriile de organizare a concursului „Bun venit mileniului al III-lea creștin", inițiat de Patriarhia Română și Ministerul Educației Naționale și care se va desfășura în acest an în trei etape: la nivel de școală, județ, țară, în întreg învățământul preuniversitar. Acest concurs are în vedere evidențierea moștenirii a două milenii de creștinism în România, cunoașterea rolului Bisericii în viața societății românești, promovarea spiritului ecumenic în activități de trăire creștină, realizarea de dezbateri, pelerinaje și alte manifestări cu caracter instructiv-formativ.

– Câteva gânduri de încheiere!

– Într-o lume secularizată, potrivit unor recente studii sociologice și statistice (semnalate și în prestigioasa Dumneavoastră publicație) România este socotită țara cea mai religioasă din lume, înaintea Americii și a altor state. Suntem între puținele țări din Europa în care Religia este disciplină de studiu în învățământul de stat. Să nu pierdem - cum din păcate obișnuim - și aceste poziții de frunte, ci să arătăm în fapt că trăirea religioasă și rolul formativ al orei de Religie în educarea copiilor noștri sunt o realitate vie, cu care să ne mândrim.

NOAPTE DE PRIVEGHERE

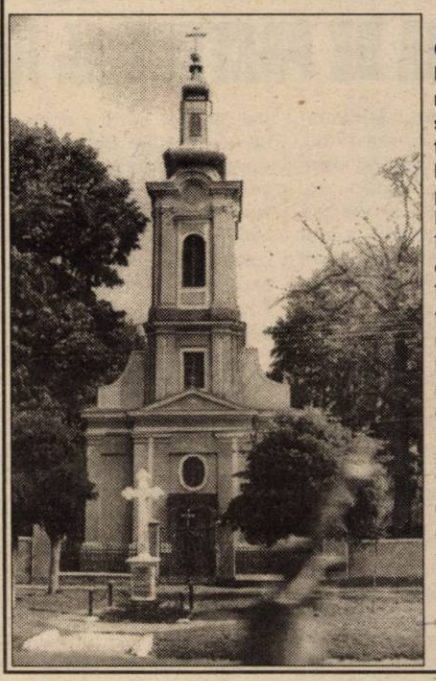

În Biserica Ortodoxă din Păuliș, în ultima noapte de vineri spre sâmbătă a fiecărei luni, are loc noaptea de priveghere. Preotul bisericii împreună cu preoții bisericilor din împrejurimi rostesc, la cerere, rugăciuni, dezlegări de blesteme, maslu (rugăciuni pentru bolnavi). La această slujbă participă între o sută și două sute de oameni din localitate și satele limitrofe semn că aici oamenii au o viață spirituală bogată.

PRIMA DONAȚIE LA CATEDRALA ORTODOXĂ

Primele zile ale noului an au adus, pentru Catedrala Ortodoxă Română un cadou de 10 milioane de lei, din partea S.C. Feroneria SA din Arad. Să sperăm că la această sumă se va adăuga mai mult în cursul anului, din partea tuturor celor cu credință în Dumnezeu.

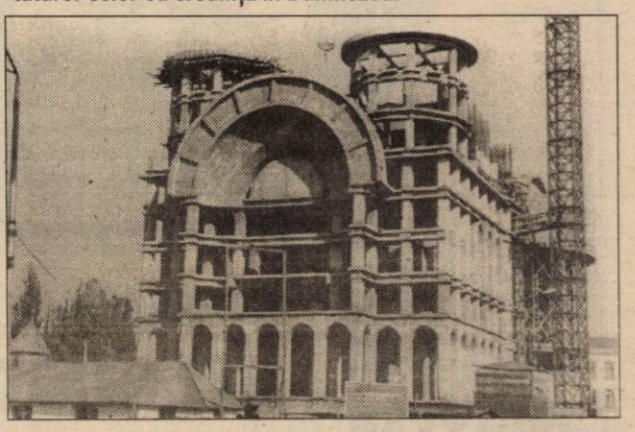

Pagină realizată de
VASILE FILIP
MONICA ARDELEAN
Foto: VIOREL MUSCA

O revistă cu tradiție

„BISERICA ȘI ȘCOALA"

Printre publicațiile arădene ale anului 1877 se numără și foaia bisericească scolastică „Biserica și școala", apărută sub egida Eparhiei Aradului. Timp de 71 de ani revista a promovat învățătura de credință a Bisericii și a reflectat aspecte ale activității eparhiei arădene. Primul ei redactor a fost Vasile Mangra, urmat de Aron Hamsea, Roman Ciorogariu și alți oameni de valoare ai Bisericii ortodoxe. Chiar dacă revista nu era cu specific literar, în paginile ei a fost publicată pe larg corespondența dintre Vasile Alecsandri și Ioan Ghica, s-a scris despre Eminescu, Caragiale, Maiorescu, Negruzzi, Bolintineanu și mulți alți scriitori români.

În contextul mișcării naționale, revista a reprezentat un puternic sprijin pentru populația românească prin rubrica „Diverse", care cuprindea știri cu caracter cultural-național românesc, suplinind astfel absența jurnalului politic „Albina" din Budapesta.

Unul dintre cele mai importante evenimente reflectate a fost războiul de neatârnare (1877-1878); existau rubrici permanente cu informații despre război, apeluri pentru donații, liste cu donații.

În anul 1948 revista și-a întrerupt apariția. După patru decenii, în februarie 1992 apare un prim număr al noii serii prin grija unui comitet de redacție prezidat de P.S. Episcop Dr. Timotei Seviciu, având-l ca redactor pe P. C. preot Emil Roman. Asemeni publicației de odinioară și noua serie a revistei „Biserica și școala" păstrează și promovează spiritul ortodoxiei.

În ceea ce privește actualul ei conținut, comitetul de redacție și-a propus să promoveze în paginile revistei o atitudine irenică în relațiile cu celelalte confesiuni, să pună la dispoziția cititorilor clerici și laici, articole axate pe problemele actuale ale Bisericii și școlii. Astfel, în prima fază se regăsesc cu oarecare regularitate, sub formă de editorial, articole ale P.S. Episcop Dr. Timotei: **Preotul și învățătorul. Taina mirului, Înnoirea vieții, Un aspect al vieții, Un aspect al vieții bisericești în părțile Aradului, Istoria schitului Sf. Gheorghe de la Feredeu, Frumusețile Ortodoxiei, Interferențe educaționale în relația Biserică-școală;** articole cu conținut dogmatic semnate de P. C. Pr. Dr. Ioan Tulcan în cadrul rubricii Credința noastră **(Existența lui Dumnezeu, Cincizecimea - Ziua Bisericii, Argumente raționale pentru dovedirea existenței lui Dumnezeu, Descoperirea lui Dumnezeu, Iubirea, temei al credinței creștine, interpretarea Sfintei Scripturi).**

În pagina a doua, se regăsesc cu regularitate articole cu conținut patristic. istoric și literar. Următoarea pagină este dedicată școlii, articolelor legate de predarea religiei în școli, programe școlare, metodica predării, experiențe la catedră, tematici pentru concursurile de admitere în învățământul teologic liceal, postliceal și universitar. Semnează în ea: prof. dr. Vasile Popeangă, Pr. Vasile Pop, prof. dr. Ioan Drăgan, Pr. prof. Ionel Popescu și mulți alții. În pagina a patra se regăsesc informații legate de viața eparhiei, în special desfășurarea lucrărilor de construire a noii catedrale, alte știri.

Numai împreună colectivul redacțional și colaboratorii vor putea împlini ceea ce Biserica și credincioșii așteaptă, o presă eparhială modernă, competitivă, atractivă și educativă.

La fabrica deschisă în zona liberă Curtici - Arad

SARA LEE CORPORATION VA ÎNCEPE, ÎN APRILIE-MAI, PRODUCȚIA DE LENJERIE INTIMĂ DE DAMĂ

Compania americană Sara Lee Corporation va începe, în aprilie-mai, producția de lenjerie intimă de damă la fabrica deschisă, la sfîrșitul anului trecut, în Zona Liberă Curtici-Arad (ZLCA), unde estimează că va realiza, în prima fază, vînzări de 101 milioane de dolari pe an, a declarat, vineri, agenției MEDIAFAX Adrian Nițu, directorul general al ZLCA.

"Inaugurată la 31 octombrie 2000, fabrica va avea circa 450 de angajați, fiind preconizată realizarea unei producții de circa opt milioane de unități pe an, care va fi exportată în totalitate", a precizat Nițu.

Sara Lee Corporation este reprezentantă în România de către firma Rosko Textil. Sara Lee derulează activități în peste 40 de țări, iar vînzările sale consolidate la nivel mondial se cifrează la 20 de miliarde de dolari. Sectorul confecțiilor contribuie cu circa 1/3 la veniturile totale ale companiei, care are un număr de 139.000 de angajați.

Tot în primul semestru al acestui an, în ZLCA se va da startul producției de mobilier de baie și bucătărie, la noua fabrică construită de compania italiană Badenhaus Spa. Lucrările de construire a fabricii, care ocupă o suprafață de 2.000 de metri pătrați, au fost finalizate recent, iar investitorul urmează să aducă utilajele de producție din Italia, a menționat Daniela Vărzar, consilier ZLCA. Fabrica va avea circa 200 de angajați.

Conducerea ZLCA a mai declarat că o altă companie americană importantă, Trinity Industries, acționarul principal al societății producătoare de material rulant Astra Arad, intenționează să deschidă, în perimetrul zonei libere, o capacitate de producție. Firma americană nu a luat încă o decizie, în prezent fiind purtate negocieri cu administrația ZLCA.

Anul trecut, Administrația Zonei Libere Curtici-Arad a concesionat o suprafață de 57.835 metri pătrați de teren, numărul contractelor de concesiune ridicîndu-se la 15. Gradul de ocupare al terenului este de circa 12%, iar numărul locurilor de muncă nou create se ridică la 993. Investițiile realizate de firmele concesionare depășesc 12,4 milioane dolari. Pentru acest an, conducerea zonei libere își propune să concesioneze o suprafață de 35.000 de metri pătrați și să continue dezvoltarea infrastructurii.

"Investiția realizată de statul român în ZLCA a fost recuperată în totalitate", a mai declarat directorul general Adrian Nițu. Astfel, valoarea taxelor vamale încasate de bugetul de stat în 2000 a fost de 10 miliarde de lei, în timp ce impozitul pe profit a însumat 700 de milioane de lei.

ZLCA a fost înființată în iunie 1999, dar a început să funcționeze în regim de zonă liberă în aprilie 2000.

LA DIRECȚIA REGIONALĂ VAMALĂ - NOU DIRECTOR

● Brânduşe s-a întors la Brigada de Supraveghere şi Control Vamal

Traian Brânduşe, directorul Direcției Regionale Vamale Arad, numit în această funcție la sfârșitul lunii octombrie 2000, a fost înlocuit joi, 11 ianuarie, cu Ioan Boroș, care era până acum director adjunct al DRV.

T. Brânduşe s-a întors la conducerea Brigăzii de Supraveghere şi Control Vamal. Boroș este interimar la DRV până la desemnarea prin concurs a noului director. „Nu știu cât va dura interimatul. De asemenea, nu s-a anunțat când va fi concursul pentru acest post", ne-a declarat Ioan Boroș.

G. K.

NOVA PAN VREA SĂ FACĂ FĂINĂ LA SÂNICOLAUL MIC

Foto: ONORIU FELEA

România a ajuns să importe și făină de grâu. De parcă ar fi smochine și nu un produs cu care săturam o jumătate de Europă. Altădată. O societate privată care vrea să facă ceva în acest domeniu este Nova Pan. „Am cumpărat o fostă moară dezafectată în care am investit deja 3 miliarde de lei. Acum așteptăm utilajele. Sper ca în câteva luni producția de făină să înceapă. Astfel aș avea asigurată și materia primă pentru brutăriile pe care le avem", a precizat Sabina Ardelean, proprietara morii din Sânnicolaul Mic.

G. C.

Ajutor umanitar pentru Iugoslavia

Guvernul intenționează să acorde un ajutor umanitar Republicii Federale Iugoslavia, în limita sumei de 35 miliarde lei, sub formă de produse alimentare, parafarmaceutice, petroliere și medicamente.

Executivul va aloca Iugoslaviei, cu titlu gratuit, 700 tone de benzină și 252 tone de ulei mineral, acestea urmînd a fi exceptate de la plata accizelor. Măsura de exceptare de la plata accizelor a respectivei cantități are în vedere evitarea unor cheltuieli nejustificate din bugetul Administrației Naționale a Rezervelor de Stat, în condițiile în care de regulă produsele petroliere sunt supuse plății accizelor.

FOSTUL FPS NU A VRUT SĂ-ȘI VÂNDĂ ACȚIUNILE DE LA ASTRA - TRINITY

Compania americană Trinity Industries, acționar majoritar la Astra-Vagoane Arad, cu 65,64% din capitalul social, a lansat o ofertă publică de cumpărare a întregului pachet de acțiuni aflate în circulație. Oferta de cumpărare a fost lansată pe Bursa de Valori București la prețul de 1.000 lei/acțiune. Rezultatul acesteia a fost achiziționarea unui procent de 3,53 din acțiunile deținute de alți acționari. Fostul FPS a considerat neatractivă oferta și ține cu dinții de cele aproape 20 la sută din acțiuni pe care le mai are în companie.

În ultima perioadă, prețul unei acțiuni se situează la circa 850 lei. Că ele înseamnă pur și simplu bani blocați, care dacă acționarul majoritar dorește nu vor aduce profit încă mulți ani pare să nu intereseze. Firesc ar fi fost ca fondul să profite de ocazie și să scape de pachetul de acțiuni pe care preferă să-l clocească încă. Dar FPS a murit, trăiască APAPS (Autoritatea pentru Privatizarea și Administrarea Participațiilor Statului)! Probabil că șeful acesteia, ministrul Ovidiu Mușetescu are o altă strategie.

Directorul general al Astra-Trinity, Wayne West Lake, a declarat că oferta de cumpărare este încă valabilă.

DORU SAVA

PREȚUL BUTELIILOR RĂMÂNE NESCHIMBAT

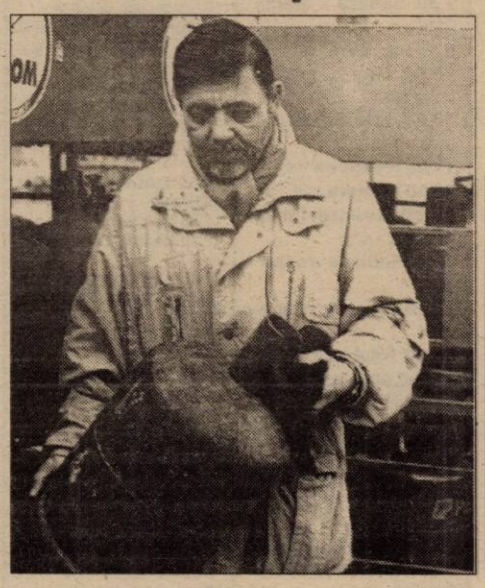

După ce prețul benzinei la Petrom s-a majorat în urmă cu o săptămână, a început să circule zvonul că și buteliile cu gaz se vor scumpi. Directorul comercial al SNP Petrom - Sucursala Peco Arad, Ioan Botezatu, ne-a informat în acest sens: „Noi aducem buteliile de la Oradea. Nu avem semnale că se va modifica prețul buteliei."

Cum, încă, nu există intenția de a majora prețul buteliilor, acestea pot fi cumpărate, în continuare, cu 155.000 de lei.

G. K.
Foto: V. MUSCA

FIRMELE STRĂINE ÎȘI FAC IMAGINE PRIN C. C. I. A.

Printre cei care chiar au făcut ceva pentru mediul economic arădean se regăsește, fără îndoială, și Camera de Comerț Industrie și Agricultură Arad. O serie de investitori străini importanți s-au decis să facă afaceri la Arad și datorită rolului de catalizator pe care-l are instituția amintită.

De câtva timp, Departamentul de marketing al C. C. I. A. Arad și-a extins activitatea, acordând acum consultanță și firmelor care solicită acest lucru.

„În funcție de ce vor clienții, putem fi agenție de publicitate, dar elaborăm și analize de piață sau întocmim planuri complete de afaceri. De asemenea, facem și design și grafică publicitară", spune Felicia Laza, coordonatorul acestui departament.

Mai multe companii au apelat deja la specialiștii Camerei, cum ar fi: Sara Lee, Eco Motors, Eurostil, Bassler. În viitorul apropiat, firma Cassa Italia își va promova imaginea tot prin acest mijloc, dar și producătorul de mobilier pentru baie - Condor White.

G. C.

INTERNET ÎN ROMÂNĂ

Edison Media pornește cruciada împotriva tetrisului propunînd Internet în limba română, relatează Ziarul Financiar, articolul prezentînd inițiativa lansării primului program de navigare pe Internet în limba română.

Firma de IT Edison Media, proprietara portalului românesc Edison, se află în faza finală de pregătire pentru piață a primului program de navigare pe Internet (browser) în limba română. Cea mai importantă aplicație a acestui program este un traducător automat al textelor din engleză în română.

Odată instalat pe computer, programul Edison nu numai că va oferi într-o formă prietenoasă un meniu de Internet în limba romană, dar va traduce rapid orice text de pe site-ul vizitat.

Utilizatorii români au deja posibilitatea să copieze browserul direct de pe Internet, de pe site-ul firmei, www.edison.ro, însă această versiune nu are instalată opțiunea de traducere engleză - română. În șase luni, oficialii firmei estimează aproape 60.000 de descărcări gratuite.

Societățile din turism

DE LA FPS LA MINISTERUL TURISMULUI

În județul Arad, trei societăți din turism au rămas neprivatizate. Este vorba de S.C. Ardealul din Arad, S.C. Moneasa din Moneasa și SBC Lipova din Lipova. Acestea, alături de celelalte societăți de turism din țară (în total 72) vor fi preluate de la fostul FPS de către Ministerul Turismului în vederea privatizării.

Ministrul Turismului, Dan Matei Agathon, care și-a propus ca până la sfârșitul acestui an să privatizeze tot ce-a rămas proprietate de stat în turism, a declarat unui ziar central că procesul de privatizare va fi transparent, iar presa va fi invitată, ca observator, la licitațiile ce vor fi organizate. Rămâne de văzut...

Directorul sucursalei Timișoara a Autorității pentru Privatizare și Administrarea Participațiilor Statului (fostul FPS) - care, prin desființarea direcției arădene, a preluat societățile neprivatizate din județul nostru - ne-a informat: „Protocolul de predare-preluare a acțiunilor se va face la nivel central, probabil în baza unei hotărâri de Guvern. În teritoriu, modalitatea de predare a acestor societăți, va ajunge cu întârziere, cu siguranță."

G. KNAP

CONTURI BURDUȘITE CU BANII ȘOMERILOR

Ieri, de la fondul de șomaj s-a virat la poștă suma de trei miliarde și șapte sute de milioane de lei, reprezentând ajutorul de șomaj pentru 9000 de șomeri din numărul total de 13.284 care sunt în plată în această lună.

Disponibilizații colectiv pot fi și ei fericiți pentru că întreaga sumă necesară efectuării plăților compensatorii a ajuns la Arad.

La sfârșitul săptămânii viitoare, Sucursala CEC Arad va face programarea pe zile și firme a celor 1712 de disponibilizați colectiv, care au de împărțit suma de două miliarde și nouă sute de milioane de lei.

N. O.

SÂMBĂTĂ, 13 IANUARIE 2001

TVR 1
7,00 O vedetă populară - rel.
7,50 Oameni ca noi
8,20 Desene animate
9,10 Fram - s., ep. 1
10,05 La telefon, muzica populară
10,35 Androidul, 75% om? - comed. SUA, 1989, cu Robyn Lively, Alan Thicke
12,10 Spectacolul Wella
13,00 Călcâiul lui Achile - ep. 1
13,30 Auto Club
14,00 Jurnalul de prânz
14,10 Arca Marinei
16,15 Felicity - s.
17,00 Ora G
18,00 Teleenciclopedia
19,00 Garantat 100%
20,00 Jurnal. Meteo
20,25 Sport
20,30 Divertisment și muzică. Mari actori, mari interpreți, mari comici
21,40 Sânge albastru - s.
(●) 22,35 Noaptea cinefilului: Xiu-Xiu - dramă, coprod. 1998, cu Lu Lu, Lopsang. Oian Zheng, regia Joan Chen
0,15 Jurnalul de noapte
0,25 Marele jazz cu Florian Lungu

TVR 2
7,00 Arca lui Noe, rel.
7,35 S Club 7 la L. A. - s., rel.
8,05 Desene animate
8,35 Toți, împreună
9,25 Răscruci
10,00 Masa de montaj
11,15 Documentar - rel.
11,30 Desene animate
12,00 Piatra magică - s.
12,30 Trupa DP2
14,00 On line
14,30 Știri
14,35 Atlas
15,05 Din goana trenului: Australia (I)
15,35 Top TVR 2
16,35 Parohia Dibley - s.
17,00 Povestiri cu internet neașteptat
17,30 Lumea de mâine
18,30 Telejurnal TVR 2
18,45 Prețul succesului - Grupul Class
19,10 Festivalul George Enescu în America
20,25. Televiziunea, dragostea mea!
21,15 Familia Porter - s.
21,45 Jonathan Creek - s.
22,35 Știri
22,40 NBA Action - rez.
(▲) 23,15 Despre viață și sex
0,00 TVM Mesager

PRO TV
7,00 Desene animate
8,00 Micii războinici - s.
8,30 Gemenele - s.
9,00 Liceul Madison - s.
10,00 Bătălia pentru Terra - s.
10,30 Dawson'Creek - ep. 3
11,00 Familia Hughleys - ep. 3
11,30 Gillette - lumea sportului
11,45 Bucătăria lui Radu
12,20 ProMotor
13,00 Știrile Pro TV
13,10 Zero - rel.
14,00 Maggie - s.
14,30 Dharma și Greg - s.
15,00 Double Take - miniserie - prima parte
15,50 Jake și grăsanul - s.
16,45 Profashion
(●) 17,15 O altă femeie - f. dragoste, SUA, 1994, cu Justine Bateman, Peter Outerbridge
19,00 Știrile Pro Tv
19,30 Inimă neîmblânzită - f. SUA, 1993, cu Christian Slater, Rosie Perez, Kyle Secor, Marisa Tomei
21,30 Crimă nepedepsită - comed. SUA, 1995, cu Jack Lemmon, Dan Aykroyd, Lily Tomlin
23,30 Millennium - s.
(■) 0,30 Femei fierbinți - s.
1,00 Profashion

TV ACASĂ
6,30 Teleshopping - rel.
7,00 Știrile de acasă - rel.
7,40 Acasă la bunica - rel.
7,50 Căsuța poveștilor
8,00 Miracolul iubirii - s. rel.
9,00 Dragoste și putere - s. rel.
9,30 Fiorella - s., rel.
10,25 Luisa Fernanda - s. rel.
11,15 Iubire fără limite - s. rel.
12,10 Dragoste nebună - rel.
13,00 Acasă la români
14,00 Destine celebre: Beria - Arma secretă a lui Stalin - producție BBC, 1996
15,00 Huckleberry Finn - s.
15,30 Înger sălbatic - s.
16,20 Căsuța poveștilor
16,30 Miracolul iubirii - s.
17,30 Dragoste și putere
18,00 Fiorella - s.
19,00 Perry Mason: O dispariție misterioasă - suspans, SUA, 1992
20,40 Al șaptelea cer - s.
21,30 Ramona - s.
22,15 Domnul și doamna Hart: Secrete de demult - f. SUA, 1995
23,45 Dragoste și putere - s., rel.
0,10 Acasă la români - rel.

ANTENA 1
7,00 Bancnota de un milion de lire sterline - comed. SUA, 1954, cu Gregory Peck
8,30 Seria Stan și Bran
9,30 Mama, detectiv particular - s.
10,00 Casa de piatră
10,30 Roata de rezervă
11,00 Operațiunea Delta Force - f. SUA, rel.
13,00 Viitorul începe azi - s.
14,00 Pe aripile filmului
14,30 Iarna nu-i ca vara
16,00 Orient Expres
18,00 Te voi iubi mereu - s.
19,00 Observator
19,45 Păzind-o pe Tess - comed. SUA, 1995, cu Shirley MacLaine, Nicolas Cage, Edward Albert, Austin Pendleton
22,00 Observator
(▲) 22,15 O coardă prea întinsă - f. SUA, 1992, cu Patsy Kensit, Stephane Audrane, Julian Sands

PRIMA TV
7,00 Salvați de clopoțel - rel.
8,00 Emisiune pentru copii
10,00 Eddie McDowd - ep. 1
11,00 Sport Magazin
14,30 Motor
15,30 Viper - s.
16,30 Salvați de clopoțel - s.
17,30 Camera de râs
18,00 Focus
19,00 Real TV
19,30 Impact
20,00 Vrei să fii miliardar?
21,00 Orizont de gheață - f. SUA, 1993, cu Rutger Hauer, Dylan Walsh
23,00 Magazin - rel.
23,30 Impact - rel.
0,00 Sex cu Nadine

TELE 7 ABC
8,00 Dați vina pe Corina - rel.
9,00 Țara Spiridușilor
10,00 La ordinea zilei - rel.
12,00 Domino
13,00 Ora unu a venit
13,05 Weekend ABC
15,00 Club ABC
15,30 Documentar
16,00 Lumea misterelor
17,00 Concert
18,00 Lumea în clipa 2000
19,00 Documentar
20,00 As Show
21,00 Telejurnal
21,30 Țara noastră
21,50 Cartea de citire
22,00 Cântecul și casa lui
23,00 Derrick - s.
0,00 Gala Tele 7
1,00 Ora unu a venit - rel.
1,05 Lumea misterelor - rel.
2,15 Telejurnal - rel.
2,45 Derrick - rel.
4,00 Cântecul și casa lui - rel.
5,00 Lumea în clipa 2000 - rel.
6,00 As show - rel.
7,00 Concert

TV ARAD
7,00 Bancnota de un milion de lire sterline - comed. Anglia
8,30 Seria Stan și Bran
9,30 Știri TVA - rel.
10,00 Casa de piatră
10,30 Roata de rezervă
11,00 Operațiunea Delta Force
13,00 Viitorul începe azi - ep. 84
14,00 Pe aripile filmului - emis. de film
14,30 Iarna nu-i ca vara - emis. de divertisment
16,00 Orient Expres - talk show
18,00 Un început nou
18,30 Știri TVA
19,00 Observator
19,45 Suspecții - f. SUA
21,45 Știri TVA - rel.
22,00 Pericol iminent - ep. 59
23,00 O coardă prea întinsă - f. Anglia, 1992
0,30 Joy - f. erotic Franța
2,00 Te voi iubi mereu - ep. 76
3,00 O coardă prea întinsă - rel.
5,00 Roata de rezervă - rel.
5,30 Casa de piatră - rel.

TV INTERSAT
8,55 Deschiderea programului
9,00 O ceașcă de cafea - film
10,30 Desene animate
11,00 Știrile Intersat * Vocea străzii * Reportajul zilei - rel.
12,00 Hate - film
13,30 Deșertul vorbește - s.
14,00 Muzică și film - rel.
15,00 Labirint - rel.
16,00 Odiseea - s.
16,30 Challenge
17,00 Ți-e teamă de întuneric
17,30 Animalele fraților Kratts
18,00 Avanpremiera știrilor Intersat
18,00 Haideți să ne jucăm
18,15 Știrile Intersat * Vocea străzii * Reportajul zilei
19,30 Din culisele grădinii - s.
20,00 Show cu ecou - în direct
22,00 Regatul spiridușilor - film
23,30 Știrile Intersat * Vocea străzii * Reportajul zilei - rel.
(■) 0,15 Erotica
1,15 Închiderea programului

HBO
10,00 Desene animate
10,30 Dragă, am micșorat copiii! - s.
11,15 Lacul lebedelor 3 - f. animație SUA, 1998
12,30 Brink - f. av. SUA, 1998
14,00 Decepția - f. SUA, 1998
16,00 Scream 2 - f. SUA, 1997, cu David Arquette, Neve Campbell
18,00 Flubber - comed. SUA, 1997
19,30 Cinema ●
Cinema ● Cinema
20,00 Nume de cod: Mercury - f. SUA, 1999, cu Bruce Willis, Alec Baldwin
22,00 Specii 2 - f. SF SUA, 1998
23,30 Masca lui Zorro - f. av. SUA, 1999, cu Antnio Banderas, Catherine Zeta-Jones
1,45 Cu orice preț - f. SUA,1995, cu Nicoloe Kidman, Matt Dillon
3,30 Cavaleri de onoare - f. SUA,1997, cu Drew Barrymore, Andy Dick

ATOMIC TV
7,00 Selector
10,30 Romanian Top 100
12,30 File de poveste
13,00 Selector
14,00 K Lumea
16,00 Selector
18,30 Atomix
21,30 Febra
22,30-Vibrații
23,30 Klub Bizzar
0,30 Selector
1,30 Insomnia

RADIO ARAD & RADIO CONTACT (99,1 MHZ)
6,00 Super weekend
8,00 Dimineață de weekend
10,00 Bătălia hiturilor
11,00 Fabrica de hituri
12,00 Super 50 (ediție specială)
15,00 Contact FM
18,30 Contact Film
19,00 Univers ambiental
19,30 Sensul muzicii
20,00 Muzica secolului XX
21,00 Seară de seară
22,00 Până mâine dimineață

RADIO PRO FM (92,1 MHz)
2,00 - 7,00 Muzică; 7,00 - 10,00 Toată lumea Pro FM - cu Cătălin Lăpușcă; **10,00 - 11,00 Ciné-verité** - cu Ada Rosetti; **11,00 - 14,00 CheFaci în weekend** - cu Vali Bărbulescu; **14,00 - 16,00 TOP 30 AIRPLAY PRO FM** - cu Cristi Schnebli; **16,00 - 19,00 PRO FM Party line** - cu Mihai Gurci; **19,00 - 22,00 252.26.42** - cu Călin Gheorghe; **22,00 - 23,00 Ministry of Sound; 23,00 - 3,00 Hot Party Mix** - cu Mihai Gurci

RADIO TIMIȘOARA
6,00 Ceasurile dimineții; 8,00 Muzică populară cu dedicații; 12,00 Magazin sportiv hibernal; 13,00 Emisiune în lb. germană; 14,00 Emisiune în lb. maghiară; 15,00 Emisiune în lb. sârbă; 16,00 Actualitatea în 60 de minute; 17,00 Jurnal în culori - Sport; 17,10 Viața literară; 17,30 Românii de peste mări; 18,00 Pe undele Europei; 19,00 Radiojurnal; 19,15 Romanțe și cântece de petrecere; 21,00 Sâmbăta sportivă.

RADIO SEBIȘ
6,00 Weekend matinal
8,00 Floarea din grădină
9,00 La sfârșit de săptămână
12,00 România Top 100
15,00 La porțile dorului
16,00 Weekend Show
18,00 21
19,00 La mulți ani! - dedicații muzicale
20,00 Show-ul de sâmbătă
22,00 Latino Parti
0,00 Disco Dance 21
2,00 Weekend nocturn

Redacția Adevărul nu își asumă răspunderea pentru modificările ulterioare intervenite în PROGRAMELE TV

DUMINICĂ, 14 IANUARIE 2001

TVR 1
7,00 Ceasul deșteptător
8,00 Universul credinței
9,00 Desene animate
9,30 Kiki Riki Miki
10,30 Viața satului
12,00 Tezaur folcloric
13,00 De luni până duminică
13,45 Jurnalul de prânz
14,00 Național TV Bingo Liberty
17,00 Anul sportiv 2000 - an de răscruce pentru tricolori
18,00 Trupa de șoc caută o vedetă!
(●) 19,00 Acțiune! Motor - s.
20,00 Jurnal. Meteo
20,25 Sport
20,30 Un polițist de treabă - acțiune, SUA, 1991
22,20 Știrile de sâmbăta asta
22,50 Videoteca de aur
23,50 Jurnalul de noapte
0,00 Actualitatea cultură

TVR 2
7,00 On line - rel.
7,30 Din goana trenului - rel.
8,00 Desene animate
8,30 Tradiții
9,00 Medalion de interpret
9,30 Ferma
10,30 Cronici votive
11,00 Călătoriile lui Ics
11,30 Desene animate
12,00 Piatra magică - s.
12,30 Tip-top, mini-top
13,05 Splendorile naturii
14,00 Arta apărării
14,30 Știri
14,40 În numele sportului
15,15 Celebrități ale secolului XX
16,05 Star Trek Voyager - s.
17,00 Transilvania Insolit - doc.
17,30 Paralele inegale
18,30 Telejurnal TVR 2
18,40 Mike Hammer, detectiv particular - s.
19,30 Spectacolul lumii văzut de I. Grigorescu
20,00 Suferința femeilor - dramă, Franța, 2000
21,30 Familia Porter - s.
22,00 Teatrul Național de Televiziune prezintă: **Insula** de Mihail Sebastian
23,35 Desene animate
0,00 TVM. Mesager

PRO TV
7,00 Desene animate
8,30 Micii războinici - s.
9,00 Super Abracadabra
10,00 Gemenele - s.
11,00 Secretele războiului - s.
12,00 Profeții despre trecut
12,50 Știrile PRO TV
13,00 Maggie - s.
13,30 Dharma și Greg - s.
14,00 Stan și Bran detectivi - comedie, SUA, 1945
(●) 15,45 Oameni obișnuiți - dramă, SUA, 1980
17,00 Rătăciți printre fete - s.
18,00 Melrose Place - s.
19,00 Știrile Pro TV
19,30 Ally McBeal - s.
(●) 20,30 Picasso, artist și demon - dramă/biografic, SUA, 1996
23,00 Suflete pierdute - s.
0,00 Poltergeist - moștenirea - s.
(■) 1,30 Women - s.
2,00 Oameni obișnuiți - s. rel.
3,45 Stan și Bran detectivi - rel.
5,15 Secretele războiului - doc.
5,00 Profeții despre trecut - rel.

TV ACASĂ
7,00 Al șaptele cer - s. rel
7,50 Căsuța poveștilor - rel
8,15 Miracolul iubirii - s. rel.
9,05 Dragoste și putere - s. rel.
9,30 Fiorella - s. rel.
10,30 Ramona - s. rel.
11,20 Doctorul casei
11,55 La casa de vis
12,30 Destine celebre: Mata Hari - dincolo de mit
13,30 Trei femei - s.
15,00 Huckleberry Finn - s.
15,25 Ia-mă acasă!
16,00 Acasă la români - emisiune de muzică populară
17,30 Dragoste și putere - s.
18,00 Fiorella - s.
19,00 Colombo: O crimă aproape perfectă - suspans, SUA, 1990, cu Peter Falk
20,40 Al șaptelea cer - s.
21,30 Ramona - s.
22,15 Serenada - dragoste, SUA, 1956
0,15 Dragoste și putere - rel.
0,40 Acasă a români - rel
4,50 Colombo: O crimă aproape perfectă - suspans, SUA, 1990

ANTENA 1
7,00 Pe aripile filmului - rel.
7,30 Păzind-o pe Tess - f., rel.
9,30 Mama, detectiv particular - s.
10,00 Animax - desene animate
12,00 Tânărul Indiana Jones - s.
13,00 Pe cont propriu - s.
14,00 Totul va fi bine
16,00 Amazon - s.
17,00 Prezentul simplu
18,00 Marele război - s.
19,00 Observator
19,50 TeleEurobingo Show
(●) 23,00 Nopți albe - dramă, SUA, 1985
1,00 Pandora și Olandezul Zburător - dramă, Marea Britanie, 1951
2,30 Pe cont propriu - rel.
3,00 Totul va fi bine - rel.
5,30 Tânărul Indiana Jones - rel.
6,30 Mama, detectiv particular - s.rel.

PRIMA TV
7,00 Creaturi sălbatice - doc.
8,00 Program pentru copii
10,00 Ora de religie
11,00 Romania@ large
11,30 Stil - rel.
12,30 Cinemagia
13,00 Călăuza - aventuri, Norvegia, 1987
15,00 Kramer contra Kramer - dramă, SUA, 1979
17,00 Magazin
18,00 Focus
18,30 Impact
19,30 Vrei să fii miliardar?
20,30 Real TV
21,30 Gloria - thriller, SUA, 1999
23,30 Romania@large
0,00 St. Elmo's Fire - dramă, SUA, 1985

TELE 7 ABC
8,00 Documentar - rel.
9,00 Cântecul și casa lui
10,00 Țara Spiridușilor
11,00 În justiție
12,00 Luma în clipa 2000 - rel.
13,00 Ora unu a venit
15,45 Cinetour
16,30 Cutia muzicală
17,00 Forța destinului
18,00 Gala Tele 7
19,00 Documentar
20,00 As Show
21,00 Telejurnal
21,30 Țara noastră
21,45 Cartea de citire
21,50 Pariu Trio
21,55 Loto
22,00 Derrick - s.
23,00 Documentar
0,00 Cinetour - rel.
1,00 Ora unu a venit
4,00 Telejurnal
4,30 Forța destinului
5,45 Vedete la taifas
6,15 Cutia muzicală

TV ARAD
7,00 Pe aripile filmului - rel.
7,30 Sahara - dramă, SUA
9,30 Știri TVA - rel.
10,00 Lumea mare a celor mici
10,20 Infanteria stelară - s.
10,45 Robocop - s.
11,10 Pantera roz - s.
11,30 Aventurile lui Sinbad - s.
12,15 Indiana Jones - s.
13,00 Pe cont propriu - s.
14,00 Totul va fi bine
(●) 16,00 Amazon - s.
17,00 Prezentul simplu
18,00 Muzică populară
18,30 Știri TVA
19,00 Observator
19,50 Tele Eurobingo Show
În continuare, program identic cu cel al Antenei 1

TV INTERSAT
8,55 Deschiderea programului
9,00 Tărâmul raiului - film
10,30 Desene animate
11,00 Știrile Intersat * Vocea străzii * Reportajul zilei - rel.
12,00 Oglinzi - film
13,30 Odiseea - s.
14,00 Show cu ecou - rel.
16,00 Deșertul vorbește - s.
16,30 Lumea animalelor sălbatice - s.
17,00 Max Glick - s.
17,30 Haideți să ne jucăm - s.
17,45 Auto integral
18,15 Retrospectiva Știrilor Intersat
(▲) 19,00 Închisoarea - film
20,30 Challenge - s.
21,00 Ți-e teamă de întuneric - s.
21,30 Provocarea tehnologiei - s.
22,00 Nitti - executorul - film
23,30 Retrospectiva Știrilor Intersat
0,00 Erotica
5,00 Închiderea programului

HBO
10,00 Profesorul distrat - comedie, SUA, 1961
11,30 Inimă de dragon - aventuri, SUA, 1996
13,15 Stargate SG-1 - s.
14,00 Legea e lege - acțiune, SUA, 1998
16,15 Totul despre sex - s.
16,45 Prețul puterii - dramă, SUA, 1998
18,30 8 căpătâni într-un sac - comedie, SUA, 1997
20,00 Pierdut și găsit - comedie, SUA
21,45 Paradisul crimei - thriller, SUA
0,00 Înfruntarea - acțiune, SUA, 1997

ATOMIC TV
7,00 Selector
11,30 Atomic Café - rel.
12,00 Reactor
12,30 Vot - rel.
13,30 Hai-Hui - rel.
14,00 Interactiv
16,00 Selector
18,30 Atomix
21,30 Selector
23,30 Insomnia

RADIO ARAD & RADIO CONTACT (99,1 MHZ)
6,00 Super weekend
8,00 Dimineață de weekend
10,00 Bătălia hiturilor
11,00 Fabrica de hituri
12,00 Super 50 (ediție specială)
15,00 Contact FM
18,30 Contact Film
19,00 Univers ambiental
19,30 Sensul muzicii
20,00 Muzica secolului XX
21,00 Seară de seară
22,00 Până mâine dimineață

RADIO PRO FM (92,1 MHz)
2,00 - 7,00 Muzică; 7,00 - 10,00 Toată lumea Pro FM - cu Cătălin Lăpușcă; **10,00 - 11,00 Ciné-verité** - cu Ada Rosetti; **11,00 - 14,00 CheFaci în weekend** - cu Vali Bărbulescu; **14,00 - 16,00 TOP 30 AIRPLAY PRO FM** - cu Cristi Schnebli; **16,00 - 19,00 PRO FM Party line** - cu Mihai Gurci; **19,00 - 22,00 252.26.42** - cu Călin Gheorghe; **22,00 - 23,00 Ministry of Sound; 23,00 - 3,00 Hot Party Mix** - cu Mihai Gurci

RADIO TIMIȘOARA
6,00 Ceasurile dimineții; 8,00 Muzică populară cu dedicații; 12,00 Magazin sportiv hibernal; 13,00 Emisiune în lb. germană; 14,00 Emisiune în lb. maghiară; 15,00 Emisiune în lb. sârbă; 16,00 Actualitatea în 60 de minute; 17,00 Jurnal în culori - Sport; 17,10 Viața literară; 17,30 Românii de peste mări; 18,00 Pe undele Europei; 19,00 Radiojurnal; 19,15 Romanțe și cântece de petrecere; 21,00 Sâmbăta sportivă - Știri: 6,00; 7,55; 10,00; 11,00; 16,00; 18,00; 21,00; 21,55.

RADIO SEBIȘ
6,00 Weekend matinal
8,00 Floarea din grădină
9,00 La sfârșit de săptămână
12,00 România Top 100
15,00 La porțile dorului
16,00 Weekend Show
18,00 21
19,00 La mulți ani! - dedicații muzicale
20,00 Show-ul de sâmbătă
22,00 Latino Parti
0,00 Disco Dance 21
2,00 Weekend nocturn

Invitatul nostru

„VREAU SĂ MĂ PREGĂTESC ȘI SĂ DEMONSTREZ CĂ AM VALOARE”

✒ declară SORIN BOTIȘ - fundașul central al echipei UTA

– Sorin, cum ai fost primit de colegii de la UTA. Cei vechi și mai noi?

– Am fost și suntem prieteni! Nu cred că trebuie să se uite la mine de jos, ori de sus. Eu sunt același Sorin Botiș, care a trecut câteva luni prin curtea Rapidului, dar a revenit la UTA. Sincer să fiu, nici nu i-am simțit pe colegi că s-ar uita la mine, altfel decât ar trebui să o facă.

– Ai revenit definitiv la UTA? Ai semnat un nou contract cu gruparea arădeană?

– Deocamdată, sunt la UTA, dar despre contract nu am discutat încă. De-abia luni mă voi întâlni cu președintele Lupaș, pentru a pune la punct noul angajament.

– Să înțelegem că pe tine nu te mai interesează capitolul Rapid? Nu mai crezi că UTA poate întoarce decizia Comitetului Executiv al FRF?

– Din câte observ, la Rapid nu voi mai ajunge și nu știu dacă aș mai accepta să mă întorc sub Podul Grant. Nu vreau să discut deciziile FRF, eu doresc să fiu sănătos, să mă pregătesc și să demonstrez că am valoare. În rest, nimic altceva!

– Ce zice impresarul tău, timișoreanul Florin Iacob?

– El mă susține tot timpul, zice să mă pregătesc cu UTA, pentru că așa a hotărât FRF-ul, iar despre un alt transfer eventual se va ocupa el. Vreau să vă spun că Florin Iacob a fost tot timpul lângă mine, așa că am și eu încredere în el.

– Îți amintești cu plăcere, ori cu groază despre „episodul Rapid”?

– E greu de spus, dar să știți că a fost o experiență nu prea plăcută A fost o situație specială și vă dați seama cât de greu mi-a fost. Acum, însă, nu e cazul să mă plâng, sunt fotbalist profesionist și trebuie să o iau de la capăt.

– Totuși, ce a însemnat pentru Sorin Botiș experiența din Giulești?

– A însemnat o mândrie, atât pentru mine, cât și pentru UTA. Pentru mine a mai însemnat o bucurie și o încununare a efortului depus până acum, dar - din păcate - dacă nu am fost dorit de cineva de la Rapid, iată-mă, din nou, la Arad, unde cred că sunt dorit. Rămâne - după cum am mai spus - să o iau de la capăt, deoarece sunt în plenitudinea forțelor.

– Sorin, noi îți mulțumim și îți urăm mult succes!

LEO SFÂRA

NAȚIONALA ROMÂNIEI ÎN CIFRE STATISTICE (I)

În cele 545 de partide internaționale disputate de reprezentativa României, în cei peste 78 de ani trecuți de la disputarea primului meci internațional, au evoluat 687 de fotbaliști.

Primul meci al echipei naționale de fotbal a României s-a disputat, pe data de 8 iunie 1922, la Belgrad, în compania reprezentativei Iugoslaviei și a fost câștigat, cu scorul de 2-1 (1-1), de selecționata "tricoloră".

Dintre cei 687 de jucători, 68 au fost portari. În prezent, nu mai trăiesc decît 531 dintre fotbaliștii care au făcut parte din selecționata României. Cel mai în vîrstă fost internațional român în viață este Vasile Deheleanu, care a împlinit 91 de ani. Deheleanu, fost jucător al echipei Ripensia Timișoara, a făcut parte, în perioada 1934-1935, din echipa națională a României și a participat la cea de-a II-a ediție a Campionatului Mondial, care s-a disputat în Italia, în anul 1934.

Rudy Wetzer a fost internaționalul român care a trăit cel mai mult - 92 de ani, fiind urmat de Tase Protopopescu - 90 de ani și Vintilă Cossini - 86 de ani. La polul opus, Dezideriu Jakobi (de la Haggibor Cluj) a decedat, în anul 1924, la vîrsta de 24 de ani, vîrstă la care a murit, în acest an, și Cătălin Hîldan (Dinamo București). La vîrsta de 25 de ani au decedat Aurică Rădulescu (Sportul Studențesc) - 1953 și Iuliu Măftănăilă (Steagul Roșu Brașov) - în 1967. **Iosif Stibinger (ITA) a decedat, în anul 1949, la vîrsta de 26 de ani**, iar Adalbert Deșu (Chinezul Timișoara) a încetat din viață, în anul 1937, la vîrsta de 28 de ani. În anul 1942, Petre Sucitulescu (Unirea Tricolor) a decedat la vîrsta de 28 de ani, iar în anul 1943, a murit, la 32 de ani, Petea Vîlvov (Venus București), ambii decedînd pe front, în timpul celui de-al doilea Război Mondial.

Gheorghe Hagi este jucătorul care a avut cea mai îndelungată activitate la echipa națională, în cadrul căreia a evoluat timp de 18 ani, jucînd în fiecare an în intervalul 1983-2000. Hagi este urmat de Miodrag Belodedici, care a jucat în perioada 1984-2000, fără a evolua în anii 1985, 1989, 1990, 1991, 1997, 1998 și 1999. Nicolae Dobrin și Silviu Lung au făcut parte timp de 15 ani din selecționata României.

Grațian Sepi II a fost cel mai tînăr internațional român care a fost inclus în echipa națională, el debutînd în reprezentativa României la vîrsta de 17 ani, patru luni și 16 zile. În acest clasament, Sepi II este secondat de Ilie Balaci (17 ani, șase luni și 10 zile) și Viorel Năstase (17 ani, 6 luni și 11 zile). De asemenea, la vîrsta de 17 ani au mai debutat Viorel Stoicescu, Nicolae Kovacs și Gheorghe Popescu I.

Portarul Stanislav Konrad (UDR) a debutat în echipa națională la vîrsta de 40 de ani, Ion Panait, Gheorghe Dungu - ambii la 33 de ani, Tudor Paraschiva, **Iosif Lereter - ambii la 32 de ani**, Daniel Gherasim - la 31 de ani, Constantin Cîrstea și Ștefan Nanu - ambii la 30 de ani.

Iosif Petschowschi a evoluat în selecționata "tricoloră" pînă la vîrsta de 37 de ani, două luni și 12 zile, fiind urmat de Silviu Lung, Miodrag Belodedici - ambii după 36 de ani, Titus Ozon, Ladislau Boloni și Gheorghe Hagi - toți la peste 35 de ani.

Cele mai multe debuturi la echipa națională, în număr de 24, s-au înregistrat în anul 2000, în timp ce în anii 1957 și 1985 au debutat în reprezentativa României doar cîte doi fotbaliști.

Reprezentativa României a disputat cele mai multe întîlniri în anii 1994 și 2000 - cîte 17, iar cele mai puține partide le-a jucat în anii 1943, 1945 și 1951 - cîte un meci, cu specificarea că, în anul 1944, din cauza celui de-al doilea Război Mondial, nu a avut loc nici un meci internațional.

Jucătorii Ilie Dumitrescu și Daniel Prodan au jucat, în anul 1994, toate cele 17 partide disputate de reprezentativa României, Dorinel Munteanu și Constantin Gîlcă au evoluat în toate cele 14 partide disputate de echipa "tricoloră" în anul 1998, iar Gabriel Sandu a jucat în toate cele 13 întîlniri disputate de formația națională în anul 1975. Gheorghe Albu deține recordul prezențelor consecutive în echipa României - 39, selecții care au fost acumulate în perioada 1931-1939.

Foștii fotbaliști ai echipei Rapid București Joachim Moldoveanu și Ion Mihăilescu au evoluat în formația României ca fundași, mijlocași și atacanți, pe ambele laturi ale terenului.

Francisc Ronnay a revenit în selecționata "tricoloră" în anul 1931, după șapte ani de la ultima convocare, în timp ce Ilie Oană a fost convocat din nou, în anul 1948, după nouă ani de la ultima selecție.

Atacantul Anton Ferenczi-Fernbach (CFR Cluj) este jucătorul care a activat pe cea mai scurtă perioadă în reprezentativa României. Ferenczi a debutat în echipa națională pe data de 24 octombrie 1948, la București, într-o partidă cu formația Ungariei (scor 1-5), jucînd doar 30 de secunde. Echipa României a avut lovitura de începere a partidei, mingea fiind pusă în joc de Andrei Rădulescu, care i-a pasat mingea lui Ferenczi-Fernbach, jucătorul român fiind faultat de Ferencz Puskas. La polul opus se află Gheorghe Hagi, care a fost selecționat de 125 de ori în echipa națională a României.

PRIMARUL POPA - LA CUVÂNT

Deși va fi cunoscut de abia săptămâna viitoare, președintele Comisiei Centrale de Arbitri îl va avea ca adjunct pe fostul arbitru asistent, Vasile Avram. Acesta va avea un salariu de aproximativ 10 milioane de lei pe lună. ✒ Selecționata divizionară a României a debutat cu stângui la turneul „Millenium Super Cup”, ce se desfășoară în aceste zile la Goa, în India. Elevii antrenați de Remus Vlad au pierdut cu 1-0 în fața reprezentativei

Bursa știrilor

Iordaniei, gol marcat în ultimul minut de joc. Următorul joc al românilor va avea loc mâine, în compania formației statului Hong Kong. ✒ La sfârșitul lunii ianuarie, în zona Banatului se va desfășura un patrulater pentru echipele naționale UNDER 21. Până acum și-a confirmat participarea „naționala” Ucrainei, dar s-au mai purtat discuții cu Iugoslavia, Grecia și Turcia. Turneul va avea loc la Arad sau Timișoara, președintele FRF, Mircea Sandu motivând alegerea astfel: „În aceste orașe, fotbalul a ajuns într-o situație tragică. Astfel, încercăm să atragem atenția autorităților locale să se implice în revigorarea cluburilor din această parte a țării.” Așadar, Mircea Sandu i-a ridicat mingea la fileu primarului Popa, dacă turneul va ajunge la Arad. ✒ Calvarul lui Dan Petrescu a luat sfârșit. După ce a fost dat afară de la Chelsea, iar acum de la Bradford, fundașul „naționalei” României a reușit să-și găsească tot o echipă de primă divizie, Southampton. Și cum Bradford e la retrogradare în Premier League, iar Southampton - nu, se dovedește - încă o dată dacă mai era nevoie - că orice șut în fund este un pas înainte. Dacă mai punem la socoteală și faptul că salariul de 15.000 de lire sterline pe săptămână se păstrează, ne dăm seama că Petrescu a făcut o afacere bună. ✒ La meciul de retragere al lui Gică Hagi, din 25 aprilie a.c., de la București, va participa și fostul internațional francez, Michel Platini, în prezent consilier personal al președintelui FIFA, Joseph Blatter. Cele două personalități vor veni în România împreună cu fostul internațional brazilian, Pele. La acest eveniment au mai fost invitați Ronaldo, foști colegi ai lui Gică Hagi, de la echipele la care a evoluat și alte oficialități ale forurilor fotbalistice internaționale. ✒ Federația Română de Atletism a primit ca donație un microbuz cu nouă locuri, din partea firmei Mercedes Benz. Președintele FRA, Iolanda Balaș, a declarat că „firma a făcut un mare serviciu, având în vedere că acest microbuz va fi utilizat, cu prioritate, de componenții lotului național de atletism, în deplasările pe care aceștia le vor efectua în străinătate.” Asta înseamnă că până acum FRA a fost pe nicăieri!? Halal! ✒ S-au stabilit trei din cei patru componenți ai Cupei Davis a României, pentru meciul din primul tur al Cupei Mondiale, împotriva Germaniei. Aceștia sunt Andrei Pavel, Adrian Voinea și Gabriel Trifu. Al patrulea tenisman se va alege dintre Ion Moldovan, Dinu Pescariu și Răzvan Sabău. ✒ Florin Radu Răducioiu, care a fost dat afară de la Brescia și Dinamo, acum și-a găsit un angajament - culmea - la A. S. Monaco. Recent, într-un interviu realizat de revista „Sportal”, atacantul român a declarat că: „Revenirea la echipa națională a României este motivul pentru care am acceptat să vin în lotul campioanei Franței. Să fac parte din această formație înseamnă să evoluez la o mare echipă europeană, alături de mari fotbaliști.” Dacă suntem de acord cu a doua parte a declarației, vizavi de prima putem spune că Răducioiu cam visează „cai verzi pe pereți”. ✒ Dacă bătălia pentru șefia COR este în plină desfășurare, cu cuvinte grele folosite de unii candidați, iată că și la Federația Română de Box a început „lupta pentru ciolan“ după demisia lui Ioan Șerban, în 20 octombrie anul trecut. Se vor „duela”, sperăm în limitele bunului simț, Mihai Leu - fost campion mondial de box și omul de afaceri Viorel Zamfir.

LEO SFÂRA

Handbal

MUREȘUL UNIVERSITATEA, FĂRĂ DIMA ȘI GASPAR

În cursul acestei săptămâni și-a reluat pregătirile și echipa de handbal masculin, Mureșul Universitatea Arad (Divizia A). Lotul pregătit de antrenorii Ștefan Deacu și Gheorghe Dima a scăzut valoric prin plecarea lui Liviu Dima (transferat la Dinamo Brașov pe perioada satisfacerii stagiului militar) și Erwin Gaspar (retras din activitate). Obiectivul grupării rămâne același - promovarea, în pofida problemelor de natură financiară, care persistă. Intenția conducerii clubului este organizarea unui cantonament la Moneasa, începând cu data de 27 ianuarie. Până atunci, handbaliștii se antrenează în aer liber și în Sala Sporturilor „Victoria“, accentuându-se latura fizică și cea tehnico-tactică a pregătirii.

A. HÂRȚĂU

Adrian Ilie - din nou accidentat

Atacantul formației spaniole Valencia, românul Adrian Ilie, s-a accidentat la piciorul drept, în timpul antrenamentului de joi, motiv pentru care este incert pentru partida de sîmbătă cu formația Deportivo la Coruna, din cadrul campionatului spaniol, a anunțat, vineri, cotidianul "Levante".

Potrivit publicației citate, Adrian Ilie a declarat că accidentarea nu este gravă. "Mă simt destul de bine, am suferit o ușoară luxație la piciorul drept, dar cred că voi putea evolua în partida de sîmbătă", a declarat atacantul român.

Cotidianul "Levante" notează că șeful serviciului medical al grupării spaniole, Jorge Cande, a precizat că vineri se va cunoaște dacă jucătorul român va putea sau nu să evolueze în meciul cu formația Deportivo La Coruna.

Potrivit publicației spaniole, antrenorul reprezentativei României, Ladislau Boloni, care a petrecut două zile în Valencia, i-a comunicat lui Ilie că va fi noul căpitan al echipei naționale, după retragerea jucătorului Gheorghe Hagi. Boloni a discutat, de asemenea, cu antrenorul formației Valencia, Hector Cuper, despre situația lui Adrian Ilie.

ANIVERSĂRI

Cu ocazia zilei de naștere, fiului, fratelui și tatălui nostru
LIVIU CORENIUC,
cele mai calde urări de sănătate,
„LA MULȚI ANI”,
și numai bucurii, îi urează: mama, surorile și fiica Alexandra. (866)

MATRIMONIALE

CETĂȚEAN GERMAN, născut în Timișoara, stabilit Ungaria, 58/1,73/88 caut soție sub 45 ani, inteligentă, curioasă, veselă. PAUL NEUBAUER, 8200 Veszprém, UNGARIA, Deák Ferenc 5. Telefon 00.36.88.412.352, 00.36.30.9599.213. (414)

VÂNZĂRI APARTAMENTE O CAMERA

Vând urgent garsonieră mobilată, cf. III, 4.000 DM, negociabil. Telefon 240883. (644)

Vând apartament 1 cameră, etaj I, Micălaca, îmbunătățit. Telefon 264763. (654)

Vând garsonieră cf. I, Vlaicu, preț 8.500 DM sau închiriez pe un an de zile, plata anticipat. Telefon 267159 sau 093 905 252. (643)

Vând garsonieră, str. Bușteni, bl. 14A, et. II. Telefon 093 563 535. (825)

Vând (schimb) garsonieră Micălaca, cu casă 1 cameră, tot confortul + grădină, din comunele apropiate: Șagu, Zimand, Zădăreni. Telefon 057-265478. (795)

Vând apartament Recons, 1 cameră, bucătărie, satelit, telefon, gaz, apă contorizat, preț informativ 11.000 DM. Telefon 277086. (836)

VÂNZĂRI APARTAMENTE DOUĂ CAMERE

Vând apartament 2 camere, decomandat, balcon închis și garaj, Micălaca, bl. 104. Telefon 092 872 490 sau 092 497 711. (431)

Vând apartament 2 camere, garaj, Micălaca, bl. 105. Telefon 265966. (786)

Vând apartament 2 camere, decomandat, et. IV, acoperiș garanție, 2 balcoane, Aradul Nou (lângă gară). Telefon 093 563 535. (825)

Vând apartament 2 camere, 70 mp, îmbunătățit, parter, ideal privatizare. Telefon 462435. (4434736)

VÂNZĂRI APARTAMENTE TREI CAMERE

Vând apartament 3 camere, ultracentral, recondiționat la cheie. Telefon 057-289537. (72)

Vând urgent apartament 3 camere, Vlaicu. Telefon 095 909 522. (231)

Vând apartament 3 camere, central, parter, bun privatizare. Telefon 213394. (539)

Vând apartament central, 3 camere, et. I, preț informativ 35.000 DM. Telefon 094 775 108, 213326. (619)

Vând apartament 3 camere bloc, parchet, telefon, satelit, boxă, etaj 4/4 sau închiriez termen lung. Telefon 273742. (684)

Vând apartament 3 camere, bl. B21, preț negociabil. Telefon 095 106 365. (826)

VÂNZĂRI APARTAMENTE PATRU CAMERE

Vând apartament 4 camere, Vlaicu, bl. Z26, et. 8/8, îmbunătățit, negociabil. Telefon 251438. (848)

Vând apartament 4 camere, et. II, Micălaca, zona 300. Informații telefon 267312. (854)

VÂNZĂRI CASE

Vând vilă nouă la cheie, str. Eminescu, nr. 71, 225.000 DM. Telefon 094.183-917; 253708. (138)

Vând casă cu grădină mare, în Ghioroc. Telefon 461578. (605)

Vând urgent casă 3 camere, zona Biserica Sîrbească, 16.000 DM negociabil până la vânzare. Telefon 277027. (371)

Vând sălaș lângă Balastiera Ceala, cu 2 grajduri noi, curent trifazic. Telefon 277027. (371)

Vând casă în Fântânele, nr. 398, 3 camere, hol, bucătărie, apă, gaz, beci, cotețe. Informații telefon 094.479.365. (537)

Vând casă, str. Bagdazar nr. 22, Aradul Nou, preț informativ 30.000 DM. (445)

Vând convenabil CASĂ + APARTAMENT CENTRAL (emigrare). Telefon 211562. (639)

Vând casă compusă din 4 camere, baie, debara, parchet, gresie, faianță, gaz, în toată casa. Telefon 095.800.872. (453)

Vând casă central, cu spațiu comercial amenajat. Telefon 279390. (686)

Vând casă mare, anexe, grădină FELNAC, nr. 685 A, sau schimb cu apartament Arad. Telefon 231918. (732)

Vând vilă ultracentral 6 camere, toate utilitățile. Telefon 092.971.652 sau 230820 după ora 16. (731)

Vând casă localitatea Birchiș nr. 47. Telefon 054/233960 sau Halta CFR Căpruța, preț convenabil. (486)

Ofertă unică! Vând casă 3 camere + dependințe + grădină, încălzire proprie pe gaz, zonă centrală, Aradul Nou, preț convenabil. Telefon 057/278908; 057/211804. (500)

Vând casă în Miniș, mulți pomi fructiferi, loc liniștit, spre deal. Telefon 256315 sau 093 366 173. (703)

Vând casă, recent renovată, str. Andrei Șaguna nr. 90. Telefon 093 496 530. (813)

Vând (schimb) casă construcție mai nouă, Frumușeni, nr. 511, cu apartament în Arad + diferență sau variante. Telefon 094.963.362. (863)

VÂNZĂRI SPAȚII

Vând gheretă metalică nouă, 2.800 DM, negociabil și mobilă masivă, 900 DM, negociabil. Telefon 262515. (646)

Vând gheretă Piața Miorița, aer condiționat, apă, canalizare, curent, intrări față spate. Telefon 094.669.443. (378)

Vând ghereta „Loredana” lângă Dispeceratul de tramvaie, cu toate dotările necesare. Telefon 246843; 095.636.282. (88)

Vând (închiriez) SPAȚIU COMERCIAL, 850 mp, toate dotările. Telefon 094 798 000.

Vând spațiu comercial în incinta gării, vedere la peron. Telefon 092.840.212; 092. 664.176. (695)

Vând gheretă amenajată bar, toate dotările, zona UTA. Telefon 096 304 558, 249419. (793)

VÂNZĂRI TERENURI

Vindem teren în zona Gai, str. Nouă, în suprafață de 6300 mp. Informații telefon 276130, orele 8-14. (494)

Vând teren pentru construcții industriale (1,15 ha), situat pe drumul spre Nădlac, vizavi de unitatea militară, preț 6 $/ mp. Telefon 283339, 095 697 259. (785)

Vând loc casă Aradul Nou, str. Câmpia Turzii, 2.000-1.500-500 mp, preț negociabil. Informații telefon 283854, între orele 18-22. (742)

Vând LOC CASĂ, Chișineu Criș 1439 mp, zonă liniștită, curent trifazic, apă, canalizare, gaz. Telefon 092 571 342. (5334834)

VÂNZĂRI AUTO

Vând MITSUBISHI GALANT 1600 cmc, Combi, după RK și piese de schimb. Telefon 246535 după ora 15 sau 095.416.518.

Vând autoturism OPEL ASTRA, 1992; RENAULT LAGUNA, 1995, înmatriculate persoană fizică, stare perfectă. Telefon 092 237 792. (457)

Vând urgent BMW 524 TD, 1987, numere Germania valabile decembrie 2001, 2.900 DM, negociabil. Telefon 262515. (646)

Vând Dacia Super Nova 0 km, climă, rapsodia sau confort, livrare imediată. Telefon 094.391.896. (514)

Nu-ți mai fă griji! CAUCIUCURILE de care ai nevoie sunt la mine, ieftine și bune, toate dimensiunile. Telefon 259339; 094.706.321. (120)

Vând motoare Diesel: Ducato, J5, Opel, Ford, Peugeot, Citroen, Golf, Lancia PD, Mercedes + cutii viteză și diferite piese de schimb. Telefon 057-466530, 094 982 989. (4433831)

Vând Ford Escort 1,3, 1990, stare foarte bună. Telefon 094 392 557 (427)

Vând BMW 524 Turbo Diesel, 1988, motor nou, ABS, înmatriculat Germania, 2.900 DM. Telefon 092.245.500. (472)

Vând Dacia 1310 TLX, an 1990, preț 2400 DM negociabil. Telefon 272204 după ora 18. (884)

Vând BMW 524 T Diesel, stare bună, înmatriculat p.f., consum 7 l %, caroserie rezervă 4.600 DM, negociabil. Telefon 286266, 094 795 260. (621)

Vând piese motor BMW 524 TD și 324 D. Telefon 275500 după ora 16; 092.214.435. (682)

Vând: Dacia 1310, Dacia papuc, perfectă stare; tractor U 650, combină Claas, semănătoare porumb-grâu, aparat ierbicidat, disc, cultivator, betonieră. Telefon 231918. (732)

Vând VW Golf 1985, înmatriculat Germania, 2950 DM. Telefon 095.860.047; 094. 793.954; 243269. (751)

Vând autoturism Daewoo Cielo Berlină, 1995, stare ireproșabilă, preț convenabil. Telefon 057/211804; 094. 541.230. (500)

Vând camion SRD, stare bună, cu piese de schimb, preț 1.800 DM. Telefon 093 767 827. (627)

Vând Opel Vectra 1,7 TD Intercoller cu multiple opționale, stare excepțională. Telefon 095.523.319. (546)

Vând motor Diesel, 2 cilindri, 35 CP. Telefon 246253. (547)

Vând piese Skoda S100, cutie viteză, radiator, parbrize, uși, etc. Telefon 235552. (633)

Vând Dacia papuc acoperit, 1991 și Dacia 1310, din 1986, în stare bună. Telefon 057-233747. (808)

Vând Dacia 1300, an 1980, cu CIV, numere noi, VT, 1.200 DM, negociabil. Telefon 464637. (804)

Vând Opel Rekord, benzină 8%, p.f., CIV. Telefon 094 282 509, 243303. (792)

Vând autoturism Fiat Uno Diesel, an 1986, motor defect, înscris p.f. Telefon 267312. (854)

Vând motor nou, sigilat Mercedes 250 D și motor incomplet Opel Astra 1,7 D. Telefon 094.797.824. (870)

VÂNZĂRI ELECTRO

Vând TV color stereo, 66 cm, teletext, telecomandă, garanție, preț bun. Telefon 211491. (435)

Vând combină frigorifică cu garanție 1 an. Telefon 275277. (512)

Vând mașină de spălat automată, garanție 1 an. Telefon 275277. (512)

Vând CASE MARCAT FISCALE și CÂNTARE ELECTRONICE, omologate. Telefon 282829; 272727. (f. 6053720)

Vând COMPUTER PENTIUM I, sub prețul pieței, diverse configurații, cu sunet și boxe. Telefon 092.756.666, 280260. (381)

Vând COMPUTER 486 de firmă, impecabil, cu tastatură și mouse. Telefon 280260; 092.756.666. (381)

Vând TV color stereo cu telecomandă, la prețuri între 950.000 și 3.000.000 lei, oferim garanție. Telefon 259339; 094.706.321. (120)

Vând mașini de spălat automate cu reduceri de preț (1.800.000-3.000.000 lei), oferim garanție. Telefon 259339; 094.706.321. (120)

Vând congelatoare, lăzi, frigidere, combine, la prețuri foarte mici (1.500.000-3.000.000 lei), se oferă garanție. Telefon 259339; 094.706.321. (120)

Vând ASPIRATOARE modele noi, la numai 400.000 - 600.000 lei. Telefon 259339; 094.706.321. (355)

Vând COMBINE MUZICALE moderne; CD-uri, DECK-uri, stații, boxe; la prețuri foarte mici. Telefon 259339; 094. 706.321. (355)

Vând aparat sifon, aparat îmbuteliat suc și bere. Telefon 161 Șicula, orele 6-8. (5336112)

Vând televizoare color, stereo, teletext, telecomandă, modele noi. Telefon 264004. (534)

Vând mașini spălat automate, televizoare color, garanție, modele noi. Telefon 251392. (533)

Vând calculator 686, 2,1 Gb HDD, 16 MbRAM, placă sunet, boxe, monitor 14”, CD ROM, preț 650 DM, negociabil. Telefon 272164. (579)

Vând calculatoare PIII, camere video digitale, aparate foto profi, cass mașină, telefoane celulare. Telefon 092 983 970. (658)

Vând frigider Arctic mare, mașină cusut Veronica. Telefon 273742. (684)

Vând cameră de filmat Siemens; stație cu deck marca Grundig; walkman marca Sony, cu multe opțiuni; aparat de fotografiat Polaroid. Telefon 259203, 093 777 184. (812)

Vând frigider Arctic mare și congelator 4 sertare, stare foarte bună. Telefon 266045, 093 350 338. (829)

Vând televizoare color, diferite modele, garanție, telecomandă. Telefon 219365, 093 380 028. (844)

Ocazie! Vând laptop Toshiba. Telefon 095.476.383. (616)

VÂNZĂRI DIVERSE

Vând PLASĂ GARD ZINCATĂ și NEAGRĂ, toate dimensiunile; CUIE; PLASĂ RABITZ; TABLĂ DECAPATĂ 0,4 și 1 mm; TABLĂ ZINCATĂ 0,4, ȚEAVĂ PĂTRATĂ, SÂRMĂ NEAGRĂ și ZINCATĂ, COTURI, BURLANE, str. Vrabiei, nr. 4. Telefon 289997. (32983)

Vând ROLETE din PLASTIC import, ROLETE LEMN TEI. Telefon 059-478503. (34114)

Vând garaj demontabil, Alfa, betonat interior, autorizat. Telefon 094 767 303. (834)

Vând BOLȚARI, ZGURĂ și BETON, 10 modele BORDURI, etc. Telefon 095. 634.885. (33086)

Vând plasă sârmă zincată, Micălaca. Telefon 259892. (43)

Vând termoteka Beretta cu coș și turbo 24 kw, sigilat 900-1.200 DM și convectoare pe gaz. Telefon 094 249 933. (295)

Vând LEMNE FOC esență tare, la domiciliu. Telefon 210771. (182)

NOU! Vând BCA și ȚIGLĂ produse de MACON DEVA la prețuri fără concurență. Telefon 054 - 211807; 094. 524.456. Orice cantitate! (f. 1834107)

Vând LEMNE FOC, esență tare, la domiciliu. Eliberez factură. Telefon 277027. (182)

Vând LEMNE FOC TĂIATE, esență tare, orice cantitate. Telefon 276488, Grădiște. (290)

Vând LEMNE FOC la domiciliu. Telefon 214010. (374)

Vând lemne foc esență tare, orice cantitate. Telefon 214535. (532)

Vând lemne foc esență tare, orice cantitate. Telefon 245248. (532)

Vând făină BL 550, 5.900 lei/ kg. Telefon 462342. (4434732, 733)

Vând termotekă Vailant, garanție 1 an. Telefon 275557 sau 274876. (273)

Vând skiuri, biciclete, genți aluminiu mașini. Telefon 279582. (34030)

Vând garaj, nr. 3264, str. Lacului (spatele Bazinului Înot Pădurice). Telefon 094 505 843. (780)

Vând scutece adulți, mărime mare, preț bun. Telefon 259039. (781)

Vând grajd amenajat pentru animale tot felul, cu apă curentă, curent trifazic, în localitatea Mândruloc. Informații telefon 093 740 659. (783)

Vând fân de deal. Informații localitatea Rănușa nr. 69. (4060408)

Vând 2 canapele extensibile și ceas apă caldă Zenner 3/4”. Telefon 057-232948. (653)

Vând televizor „Sharp”, „Fischer”; congelator „Privileg”; mașină spălat automată „Matura”; aragaz cu aprindere electronică + hotă; fax „Telekom AF 330”; frigider „Loyds” combi; computer cu ecran color 386 MHz, tastatură, mouse, boxe, dormitor și sufragerie albă, stil Ludovic; prețuri negociabile. Telefon 283375. (802)

Vând separator lapte, cuptor electric 3 dube. Telefon 092 571 342. (5334833)

Vând mobilă combinată Amanda, recomandată pentru mobilarea cu toate utilitățile a unei garsoniere cf. I sau cameră mare. Telefon 262590 sau 094 797 086. (846)

Vând blană astrahan mărime 48, nefolosită. Telefon 282439. (857)

Vând urgent bazin tablă 20 t, schelet șopron metalic 55/13, combinator, mașină plantat răsaduri. Telefon 095 648 821. (5036118)

Vând urgent bazin tablă 10 t, 15 t, 30 t; 1 buc grajd + boltari beton, 1 buc. transformator rețea. Telefon 095 648 821. (5036118)

CUMPĂRĂRI TERENURI, IMOBILIARE

Cumpăr teren, acces stradal 500-1.000 mp, ofer 10 DM/ mp. Telefon 092 826 917. (401)

CUMPĂRĂRI AUTO

Cumpăr talon + CIV Mercedes 126 benzină. Telefon 469345, 468234. (681)

Cumpăr talon BMW TD an 88-89-90. Telefon 275500 după ora 16; 092.214.435. (682)

Cumpăr talon Ford Escort, 3 uși, an 1986-1989, eventual mașina avariată, preț rezonabil. Telefon 093 295 940. (814)

CUMPĂRĂRI DIVERSE

Cumpăr porci grași și vite, localitatea Arad. Telefon 057/287723. (157)

Cumpăr vaci și vițele, cu plata pe loc. Telefon 095.390.375. (103)

Cumpăr deșeuri de fier vechi, aluminiu, cupru, inox, acumulatori, la prețuri avantajoase, în cantități mari. Telefon 093. 404.010. (139)

CUMPĂRĂM: PORUMB BOABE și ORZ, plata la ridicare. Telefon 065-443367 sau 163885, între orele 7-15. (f. 1834159)

CUMPĂR PORCI GRAȘI, localitatea Măsca nr. 307, preț 26.000 lei/ kg. Telefon 057-531497, 094 774 649. (430)

Cumpăr porci și vite pentru sacrificare. Informații telefon 094 867 536. (425)

Cumpăr vaci, porci, cu plata pe loc. Telefon 094 934 547. (446)

Cumpăr grâu panificație cantitate mare. Telefon 092. 607.686. (528)

CERERI ȘI OFERTE DE SERVICII

SC „AGROCOM GROUP” SRL, din BUCUREȘTI, str. General Florescu nr. 1, sector 3, cod poștal 74571, angajează DISTRIBUITORI de SEMINȚE și PESTICIDE pentru producători agricoli în județul Arad. Solicitanții trebuie să aibă studii superioare de specialitate, vârsta între 28-40 ani, experiență în domeniu de minim 3 ani, să posede carnet de șofer, să fie cunoscători ai limbii engleze, să lucreze pe calculator și să domicilieze în județul respectiv. Doritorii vor trimite prin poștă la adresa de mai sus C.V, o poză color tip pașaport și copie după diploma de absolvire a facultății. (f. 1834089)

SOCIETATE COMERCIALĂ angajează pentru punctul de lucru deschis în comuna VLADIMIRESCU, 6 TÂMPLARI mașiniști cu experiență și 2 FEMEI necalificate. Telefon 276130, orele 8-14. (493)

Caut LĂCĂTUȘ și SUDORI CALIFICAȚI cu cel puțin 3 ani vechime. Telefon 219424, după ora 16; 095 697 719. (778)

(Continuare în pagina 11)

(Urmare din pagina 10)

SOCIETATE COMERCIALĂ angajează urgent MUNCITORI NECALIFICAȚI, numai bărbați, pentru mecanică fină. Salariu avantajos. Telefon 278737. (805)

IMPORTANT producător de cămăși pentru export, angajează PERSONAL CALIFICAT în meseria de CONFECȚIONER. Informații str. M. Eminescu colț cu Andrei Șaguna sau telefon 253062. (479)

„RUBENS 2000" Pecica, fosta Fermă pui, nr. 20, vizavi Gara Pecica, angajează: CONFECȚIONERE mașini cusut; MUNCITORI cunoștințe industria încălțămintei; MECANICI ÎNTREȚINERE utilaje; MUNCITORI NECALIFICAȚI. Pentru interviu, zilnic, orele 10-15, la sediul firmei. (818)

Angajăm patiseră pentru preparat langoși. Telefon 276628. (676)

FIRMĂ PARTICULARĂ angajăm urgent TINICHIGIU și VOPSITOR AUTO. Telefon 259899, 095 118 847. (821)

POSESOARE PERMIS categoria B, C, E îmi ofer serviciile. Telefon 277086. (836)

Caut MEDIC STOMATOLOG și ASISTENTĂ STOMATOLOGIE. Telefon 092 654 632. (828)

FIRMĂ GERMANĂ prelucrări mecanice angajează MAISTRU FREZOR. Relații telefon 254118, 254006. (849)

Angajez VÂNZĂTOARE, BUCĂTĂREASĂ și FEMEIE DE SERVICIU. Telefon 244394. (859)

PRESTĂRI SERVICII

PELE SERVICE - reglaj computerizat direcții auto, incinta CENTRAL SERVICE, acum la un PREȚ MAI MIC. Telefon 093 376 213. (429)

ȘCOALA ȘOFERI BELC completează seria, categoriile B, C+E, 11 locuri, până marți 16 ianuarie 2001. CASA SINDICATELOR, telefon 223004, 216570, 094 938 335. (602)

SOCIETATE COMERCIALĂ execută LUCRĂRI DE CONSTRUCȚII, gresieri, faianțări, tencuieli, zugrăveli. Telefon 274800. (790)

Executăm LUCRĂRI: faianțări, zugrăveli, tencuieli, la prețuri accesibile. Telefon 277790. (662)

EXECUT tot felul: construcții, zidării, tencuieli, zugrăveli, faianțări, gresieri, acoperișuri, izolații. Telefon 214319.

DIVERSE

La data de 23 ianuarie 2001, ora 12, se va vinde la licitație publică ap. 20 situat în Arad, Calea Aurel Vlaicu, str. Brâncuși bl. X33, sc. A, proprietatea debitoarei BEJAN MARIA. Prețul de strigare este de 150.000.000 lei și licitația se va ține la Judecătorie, camera 55. (827)

La 25 ianuarie 2001 se vinde prin licitație publică imobilul (1/2) situat în comuna Pecica nr. 351, proprietatea lui SZOMORU LUDOVIC, la sediul JUDECĂTORIEI ARAD, camera 55, orele 12. Prețul de strigare: 17.550.000 lei. (754)

Ofer VALUTĂ, avantajos, contra GARANȚII IMOBILIARE. Telefon 093.917.129. (33133)

La data de 18 ianuarie 2001, ora 12, se va vinde la licitație publică ap. 31, situat în Arad, Bd. Revoluției nr. 10, bl. 10, et. 8, proprietatea lui KATI TIBERIU. Prețul de strigare este de 159.741.641 lei și licitația se ține la Judecătoria Arad, camera 55. (663)

PIERDUT ACTE pe numele TOLAN MIHAELA-CORNELIA. Găsitorului recompensă 100 DM. Macea nr. 312, telefon 536415. (810)

COLEGIUL TEHNIC DE CONSTRUCȚII ȘI PROTECȚIA MEDIULUI, cu sediul în Arad, str. I. Fluieraș nr. 10C, solicită autorizație de mediu pentru activitatea de instruire și educare la aceeași adresă. Eventualele contestații se pot depune la Agenția de Protecția Mediului Arad, Bd. Dragalina nr. 16. (767)

SC ANSIFARM SRL Arad, str. Dorobanților nr. 42, solicită autorizație de mediu pentru activitatea de farmacie, aceeași adresă. Eventualele contestații se depun la Agenția de Protecția Mediului Arad, Bd. Dragalina nr. 16. (832)

SC VULTURAȘ SRL cu sediul în Arad, Bd. Mareșal Antonescu nr. 43, dorește autorizație de mediu pentru producție în str. Izlaz. Eventualele contestații se pot depune la Agenția de Protecția Mediului Arad, Bd. Dragalina nr 16. (838)

CITAȚII

Se citează numitul IOVĂNAȘ PETRU, cu domiciliul necunoscut, pentru data de 15 ianuarie 2001, ora 12, la Biroul Notarial DEMETER PAȘCALĂU LUMINIȚA, cu sediul în Curtici, Bd. Revoluției nr. 46, în vederea dezbaterii succesorale după defuncta IOVĂNAȘ FLOAREA, născută Bulboacă. (833)

TURISM

Efectuăm TRANSPORT PERSOANE intern și internațional cu AUTOCAR MODERN MERCEDES 303. Informații telefon 094 553 915, 094 551 838. (766)

ÎNCHIRIERI

Ofer spre închiriere spațiu comercial ultracentral, 110 mp. Informații telefon 094 643 781. (33868)

Închiriez apartament casă gaz, satelit. Telefon 092 826 917. (401)

Particular, caut să închiriez spațiu comercial cu vad bun, minimum 50 mp. Telefon 092. 844.444. (502)

Închiriez apartament 2 camere, mobilat, tot confortul + garaj zona Miorița. Telefon 278120, 265505. (509)

Ofer spre închiriere SPAȚIU COMERCIAL ultracentral, Bd. Revoluției, 100 mp. Relații telefon 095.600.657. (608)

Ofer spre închiriere chioșc comercial cu toate utilitățile, zonă centrală. Telefon 236409. (737)

Ofer spre închiriere spațiu comercial ultracentral, Bd. Revoluției. Telefon 095 395 885. (850)

Ofer spre închiriere apartament 2 camere, mobilat. Telefon 241562. (851)

PIERDERI

Pierdut filă CEC seria EO 12 00058132 eliberată de Bancpost Arad, pentru SC IMPERIAL SRL ARAD. O declar nulă. (822)

Pierdut CEC emis de SC MOSOR ALDDI București, la data de 6 decembrie 2000, seria BK, nr. 303 00162558, în valoare de 5.756.624, Banca BRD TRIUMF București. Îl declar nul. (831)

Pierdut titlu proprietate pământ nr. 4092, eliberat de Comisia județeană pentru stabilirea dreptului de proprietate asupra terenului, pe numele Chiaburu Nestor. Îl declar nul. (772)

Pierdut carnet ajutor șomaj eliberat de DMPS Arad, pe numele Zabos Mihai. Îl declar nul. (775)

Pierdut carnet de student, eliberat de Universitatea „Aurel Vlaicu" Arad, pe numele Popa Ovidiu. Îl declar nul. (798)

Pierdut certificat medical eliberat de medic Dumnici Alex pe numele Szanto Iudita, perioada 1 decembrie - 15 decembrie 2000. Îl declar nul. (800)

Pierdut carnet de șomaj eliberat de DMPS Arad, Oficiul forței de muncă Chișineu Criș, pe numele Malița Ionel. Îl declar nul.

Pierdut carnet de șomaj eliberat de DMPS Arad, Oficiul forței de muncă Chișineu Criș, pe numele Adoc Violeta. Îl declar nul. (5334829)

✝ DECESE ✝

Cu adâncă durere și tristețe în suflete anunțăm încetarea din viață, după o grea suferință, a celui care a fost un tată și bunic deosebit

GEORGE HUREZAN,

în vârstă de 80 de ani, veteran de război. Înmormântarea va avea loc azi, 13 ianuarie 2001, ora 12, de la domiciliul din str. Gorunului, nr. 46, la Cimitirul din Grădiște. Familia îndoliată.

Cu nemărginită durere în suflet anunțăm decesul iubitului nostru soț, tată, socru și cumnat,

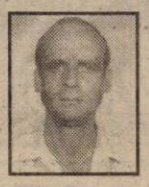

LUȚAI ILIE,

în vârstă de 45 ani, după o scurtă dar grea suferință. Înmormântarea va avea loc duminică, 14 ianuarie 2001, ora 14, de la domiciliul din str. Lipovei nr. 60, la Cimitirul Micălaca. Îl vom păstra veșnic viu în inimile noastre și-l vom plânge toată viața. Soția Rodica, copiii: Mihaela cu soțul, Adrian și Cristian.

Cu durere în suflet anunțăm încetarea din viață, după o scurtă suferință a celei care a fost

ROȘCA MARIA,

în vârstă de 72 ani. Înmormântarea va avea loc azi, 13 ianuarie 2001, ora 14, de la domiciliul din Arad, str. Zărandului nr. 2/4. Familia îndoliată Gabor.

✝ CONDOLEANȚE ✝

Suntem alături de familia PASCU HUREZAN în durerea pricinuită de plecarea în veșnicie a celui care a fost

GEORGE HUREZAN,

tată și bunic deosebit. Familia Ciolacu.

Colectivul Muzeului Județean Arad, este alături de directorul PASCU HUREZAN în marea durere pricinuită de dispariția tatălui drag. Sincere condoleanțe!

Un ultim omagiu celui care a fost

GEORGE HUREZAN.

Familia Mircea Barbu.

Suntem alături de colega noastră Ianoș Dana în marea durere pricinuită de trecerea în neființă a tatălui. Colectivul Laboratorului de analize medicale al Spitalului Municipal.

✝ COMEMORĂRI ✝

Azi, 13.01.2001, se împlinesc 6 săptămâni de când s-a stins din viață, mult iubita noastră mamă și bunică

POPA SOFIA.

Parastasul va avea loc la orele 13, la Catedrala Ortodoxă. Familia GHEORGHE.

În loc de „La mulți ani!" dragul nostru tată și frate,

GIGI OLARIU,

din Șiria, îți așternem mormântul cu 49 de trandafiri udați cu lacrimi de dor și durere. Alături de tine sunt și părinții noștri

EMILIA și GHEORGHE

care au plecat pe rând acum 2 ani, respectiv 13 ani, lăsându-ne în suflete un gol imens și durere veșnică. Dumnezeu să vă odihnească în pace! Sora Mia și fiica Marineta cu familiile. (843)

Amintim celor care l-au cunoscut, că în 14 ianuarie se împlinește un an de la plecarea în veșnicie a celui care a fost soț, tată, bunic,

CRIȘAN PETRU,

pensionar CFR. Amintirea ta va rămâne veșnic în inimile noastre! Până la revederea în veșnicie te plângem mereu și punem o floare pe tristul tău mormânt. Nu te vom uita niciodată! Soția Marica, fiul Petrică cu familia și fiul Cornel din SUA, cu familia. (649)

✝ **Mâine, 14 ianuarie 2001, când ai fi împlinit 71 ani, soțul meu drag,**

SAVA CRISTEA,

în loc de „La mulți ani!" o lacrimă, pe tristul tău mormânt. Soția. (678)

Se împlinesc 6 săptămâni, de la decesul iubitului nostru soț și tată,

FABIAN ANDREI.

Parastasul va avea loc azi, 13 ianuarie 2001, ora 14, la Cimitirul Eternitatea sau Biserica UTA. (779)

Draga și scumpa mea soție,

FLORICA MOȚ,

acum când ar fi trebuit să-ți spunem „La mulți ani!" îți spunem: Dumnezeu să te odihnească în pace! Soțul Todoraș, Ani Tătar și copiii: Marin, Dani, Adina și Dorel. (711)

Un trist colind și o ramură de brad, pe tristul tău mormânt, la împlinirea unui an, duminică 14 ianuarie 2001, de când ai plecat pe drumul fără întoarcere, dragul nostru fiu, frate, nepot și verișor,

VUIA ADRIAN CRISTIAN.

Amintirea ta va rămâne veșnic în sufletele noastre ca o candelă aprinsă. „La mormântul tău/ Dorul ne duce/ Să punem o floare/ Să ne plângem durerea mare/ Căci lacrimile ne-au secat/ De când tu Adi, ai plecat." Tata, mama, fratele și bunica. (660)

Duminică, 14 ianuarie 2001, se împlinește un an de la dureroasa despărțire de iubita și draga noastră soție, mamă și bunică,

BRIȚA ELENA.

„Sub o cruce rece/ Sub un tăcut mormânt/ Doarme ceam avut mai dulce și mai scump/ Pe acest pământ." Dumnezeu să te odihnească în pace! Nu te vom uita niciodată! Soțul Ilie, fiul Viorel, fiica Viorica, nepotul Cristian, ginerele Gheorghe. (764)

Se împlinesc 6 săptămâni de dor și jale de când bunul Dumnezeu a chemat-o la el, luându-i toată suferința, pe cea care a fost

ȘICLOVAN ERSILIA,

din Covăsânț, soție, mamă, soacră și bunică iubitoare. Cât ai trăit te-am iubit, cât vom trăi te vom plânge. Familia. (782)

Au trecut zece ani de când a plecat dintre noi,

RUSU PETRU

din Drauț, dar mama și sora nu l-au uitat. Dumnezeu să-l odihnească! Mama Elena, sora Maria. (791)

Azi, 13 ianuarie 2001 se împlinesc șase săptămâni de la trecerea în neființă a iubitului nostru fiu, soț, tată, socru, bunic, frate,

PAC IOAN.

Parastasul va avea loc azi, 13 ianuarie 2001, ora 11, la Biserica Ortodoxă Șega II, UTA. Familia îndoliată. (797)

Se împlinesc 6 săptămâni de la trecerea în neființă a celei care a fost inegalabila

MIHAI LILIANA NICOLETA.

Amintirea sa va rămâne veșnic vie în inimile noastre îndurerate. Fratele Matei Florin și familia sa. (801)

Tristețe, lacrimi și durere la 6 săptămâni de când sufletul tău bun s-a ridicat la cer, tu care ai fost soție, mamă, fiică, soră și mătușă,

MOLDOVAN MARINA.

Dumnezeu să te odihnească în pace! Familia îndurerată. (806)

S-au împlinit 6 luni de când a dispărut dintre noi,

JULAN ELENA.

Veșnic amintirea ta va rămâne în sufletele noastre îndurerate. Familiile: Zanic, Paven și nepotul Daniel. (811)

Crud și nemilos a fost destinul cu noi, când, în urmă cu un an, te-ai dus de la noi, scumpul și iubitul nostru soț, tată și bunic,

BETEA GHEORGHE,

lăsându-ne cu inimile pustiite de durere. Nici timpul care trece, nici lacrimile nesecate nu pot alina durerea despărțirii de tine, bunule dragă. Te plângem și te vom păstra viu în inimile noastre! Soția Maria, fiica Mia cu soțul Marius, nepoatele: Simiana și Georgiana. (824)

Cu aceeași durere în suflet anunțăm că a trecut un an de la despărțirea de draga noastră soție, mamă, soacră și bunică,

MARIOARA MĂCINIC.

Comemorarea va avea loc la Catedrala Ortodoxă Veche, luni, 15 ianuarie, ora 16. Familia. (853)

Azi, 13 ianuarie se împlinesc 5 ani de când am condus-o pe ultimul drum pe fiica noastră,

ing. GABRIELA POPA.

Nu te vom uita niciodată! Familiile: Gherman, Birda. (5334832)

Lacrimi și flori pe mormântul celui care a fost

TOPOR ADRIAN,

la un an de la deces. Familia îndoliată. (856)

Azi, 13 ianuarie se împlinesc 2 ani de la trecerea în neființă a vecinului și prietenului nostru

LEGENYI TIBERIU.

Dumnezeu să-l odihnească în pace! Familia Drăgănescu. (860)

Se împlinesc 6 săptămâni de când moartea nemiloasă ne-a luat-o de lângă noi pe

MIHAI LILIANA

care a fost soră, fiică, cumnată și mătușă, la 33 de ani. Te vom plânge mereu! Parastasul va avea loc la Biserica Ortodoxă din Vladimirescu, la data de 14.01.2001. (867)

Cu durere amintim împlinirea unui an de la trecerea în neființă a mamei și bunicii noastre dragi

JUNCAN HORTENZIA.

Dumnezeu s-o odihnească! Parastasul va avea loc duminică, 14.01.2001, la Catedrala Ortodoxă Veche. Fiica Stela și nepotul Radu. (876)

● PRODUCE ȘI MONTEAZĂ UȘI ȘI FERESTRE DIN PVC
ARMAT CU PROFILE TROCAL GERMANIA
● PRODUCE ȘI VINDE GEAM TERMOPAN
LUCRU NEMȚESC

SATLINE

SALON DE EXPOZIȚIE:
ARAD, PIAȚA MIHAI VITEAZU
BL. M 7, PARTER
TEL./FAX. 057/25 14 61; 094 50 72 11

S.C. ANTIPYR - 2000 S.R.L.

Arad, str. Gh. Doja nr. 136, tel. 057/280908, fax 057/230571
Societate atestată pentru verificări și încărcări de stingătoare, execuție și întreținere instalații de stingere a incendiilor, ignifugarea materialelor combustibile din lemn și textile,

vă oferă variante noi de colaborare pe linia siguranței la foc:
1. **Încărcarea stingătoarelor cu pulbere A,B,C** cu valabilitate **5 ani,** care vă poate aduce **substanțiale economii** (reducerea cheltuielilor cu aprox. 70%);
2. **Asigurarea serviciilor complete pe linia p.s.i. la obiectivele care nu au cadre tehnice specializate p.s.i.** (întocmiri de documente organizatorice, planuri de intervenție, instruiri de personal, asistență tehnică de specialitate etc.);
3. Efectuarea de **expertize tehnice, cercetări de cauze de incendiu etc.;**
4. **Aprovizionarea** solicitanților cu **materiale și mijloace de stingere** a incendiilor **(stingătoare, furtun p.s.i., accesorii din Al, scări, echipament etc.).**

Se recomandă încheierea de **contracte de lungă durată** (transport gratuit, tarifele sunt reduse cu aprox. 5%, alte avantaje)!

NOU !!! În calitate de distribuitor autorizat **vinde stingătoare** din aluminiu cu pulbere A,B,C presurizate **cu valabilitate 5 ani;** Prețuri minime, calitate și design deosebit!!

Pentru comenzi, contracte, informații etc. vă așteptăm la adresa de mai sus!!! (c.b.)

DEPOZIT DE MATERIALE PROFIL INSTALAȚII

ANGAJEAZĂ prin concurs **INGINER VÂNZĂRI**

Condiții:
◆ studii superioare de profil
◆ stagiul militar satisfăcut
◆ carnet de conducere, categ. B
◆ domiciliul stabil în loc. Arad
◆ vechime în domeniu min. 3 ani
◆ vârsta maximă 35 ani

C.V. se va depune la sediul firmei din Str. Ursului, Nr. 21, prin fax: 057/271.052, sau la telef. 092.450.780.

ROMÂNIA Tribunalul Arad — **Ministerul Justiției**

în perioada 5-23 februarie 2001 organizează
desfășurarea interviului de selecție a candidaților
care doresc să urmeze
CURSURILE DE REINTEGRARE SOCIALĂ SI SUPRAVEGHERE.

Relații suplimentare la Tribunalul Arad, etaj I, camera 82.

Societate cu Capital Mixt

Angajează
INGINER(Ă)
condiții:
● vârsta maximă 40 ani
● experiență de minim 3 ani în domeniul mecanic
● cunoștințe solide de operare PC în Excel și alte programe
● capacitate și dorință de perfecționare în domeniul costurilor industriale
● posibilități de avansare rapidă

COORDONATOR ACTIVITATE SCULĂRIE
condiții:
● cunoștințe în domeniul stanțe și matrițe de precizie;
● experiență în coordonarea activității;
● vârstă maximă: 40 ani

PERSONAL CALIFICAT ȘI CU EXPERIENȚĂ
în prelucrări pe mașini cu comandă numerică.
● Vârsta maximă 40 ani
● Salarii negociabile.

Cererile și CV se pot transmite prin fax la nr. 275446 sau personal (informații la nr. tel. 275406, începând cu data de 8.01.2001).
(5914360)

Rosendaal
THERMOBANC TRANS S.R.L.
Telefon 095-659.340

EXECUTĂ
LUCRĂRI DE
● izolații termice industriale
● izolații termice în chimie industrială
● izolații termice construcții clădiri
● izolații termice la cald, la rece
● izolații termice fonice, acustice
● izolații de asigurare contra incendiilor
● închideri hale industriale, perimetrale
● izolații termice cu spumă poliuretanică
● camere frigorifice
● izolații cisterne și izoterme auto

ANGAJEAZĂ personal
◆ tinichigerie industrială
◆ desenator tinichigerie industrială

S.C. ARTERM S.A.

în data de 05.02.2001, ora 10,00, la sediul societății din Arad, str. Unirii nr. 19, **organizează**

LICITAȚIE PUBLICĂ DESCHISĂ CU STRIGARE

pentru vânzarea de mijloace fixe, propuse pentru casare.

Licitația va fi reluată în data de 12.02.2001, ora 10,00 și în data de 19.02.2001, ora 10,00.

Mijloacele fixe propuse pentru vânzare sunt:
1. Rezervor combustibil 50.000 l - 5 buc.
2. Rezervor cilindric orizontal 50.000 l - 5 buc.
3. Vagon cisternă 58 mc tr. motorină - 1 buc.
4. Vagon cisternă 68 mc tr. motorină - 1 buc.
5. Vagon cisternă 68 mc tr. motorină - 1 buc.
6. Placl beton 100*50*12 - 50.000 lei/buc. - 50 buc.
7. Stație grafică proiectare - 1 buc.

Lista celorlalte mijloace fixe propuse pentru vânzare poate fi consultată la sediul societății.

RELAȚII SUPLIMENTARE LA
sediul societății S.C. ARTERM S.A. din Arad, str. Unirii nr. 19, persoana de contact ing. Ardelean Iuliana, tel. 281.245, 281.303, int. 125.

CONDUCEREA

S.C.A. SCÂNTEIA S.A.
com. Șimand, jud. Arad

convoacă Adunarea Generală a Acționarilor

în data de 02.02.2001, orele 11,00 la sediul societății, având următoarea

ORDINE DE ZI:
1. Analiza rezultatelor financiare pe luna decembrie 2000.
2. Implementarea noilor măsuri de relansare economică în agricultură, prevăzute în noul program de guvernare.
3. Analiza și fundamentarea structurii producției și a veniturilor pe anul 2001.
4. Diverse.

În cazul în care nu se întrunește cvorumul necesar, adunarea se convoacă pentru a doua zi la aceeași oră și în același loc. (799)

Administrator
Ing. KISS LADISLAU IOAN

S.C. BAT ARAD S.A.
cu sediul în Arad, str. Poetului nr. 131/a

Angajează
■ AUTOMACARAGIU
- cu o vechime minimă de 5 ani în meserie și autorizat ISCIR
■ MECANIC UTILAJE
(buldoexcavator) - cu o vechime minimă în muncă de 5 ani

Informații suplimentare la telefoanele 289.700, 273.242 int. 117.
(1834176)

S.C. MANITOBA TEX s.r.l.

Angajează
● Confecționere (Triplock, Uberdek și simplă)

Perioada de probă este de 2 luni. Oferim: angajare cu carte de muncă, bonuri de masă și un salariu de la 2 milioane la 3,5 milioane lei, în funcție de eficiența fiecăreia.
● Personal CTC interfazic
● Șef schimb

Str. Ursului nr. 21 Arad, telefon 250.505, fax 281.322.
(1834168)

A LARGE PORTUGUESE WOVEN SHIRT MANUFACTURER IS LOOKING TO FILL THE FOLLOWING POSITION AT ITS NEW FACTORY IN ARAD:

APPAREL PRODUCTION MANAGER

HAVING COMPLETED A MAJOR INVESTMENT IN A NEW FACILITY IN ARAD, WE ARE LOOKING FOR THE RIGHT INIVIDUAL TO MANAGE THIS BUSINESS. WE ARE OFFERING A COMPETITIVE SALARY AND COMPENSATION PACKAGE FOR THIS UNIQUE, EXCITING AND CHALLENGING POSITION.

THE QUALIFIED CANDIDATE SHOULD MEET THE FOLLOWING MINIMUM REQUIREMENTS:
- 2 to 3 YEARS IN A MANAGEMENT POSITION
- 3 to 5 YEARS IN GARMENT PRODUCTION
- UNIVERSITY DEGREE IN APPAREL MAKING
- COMPUTER LITERACY
- FLUENCY IN ENGLISH
- EXPERIENCE WITH PRODUCTIVITY AND TECHNICAL SOFTWARE FOR APPAREL MAKING WOULD BE A PLUS.

INTERESTED CANDIDATES SHOULD SEND THEIR C-V WITH A COVER LETTER BY FAX TO 01-310-2515 (BUCHAREST).

AGENȚII DE PUBLICITATE

ZIARUL ADEVĂRUL ARAD ARE DESCHISE URMĂTOARELE AGENȚII DE PUBLICITATE

SEBIȘ
Primăria orașului Sebiș
- agent publicitar **Ciolea Mirela**
- program 8,00 - 15,00
- Telefon 420.303

LIPOVA
S.C. ELCOTRANS S.R.L. Lipova
Str. Bălcescu Nr. 16,
Telefon 561.426 sau Fax 563.091
- program 7,30-15,30

INEU
Primăria orașului Ineu
- agent publicitar **Carmen Țole**
- program 8,00 - 15,00
- Telefon 092-846765

NADLAC
„GYURIAN" - str. Griviței Nr.58
- agent publicitar
Gyurian Bohuslav
- Telefon 474.580

CHIȘINEU CRIȘ
Primăria orașului Chișineu Criș
- agent publicitar **Mihaela Brândaș**
- program 8,00 - 15,00
tel. 520098

PECICA
DACODA - A.F. DUMICI Nr. 281
- agent publicitar **Dumici Dănuț**
- program 8,00 - 20,00
- Telefon 468.745

SANTANA
Bibliotecă
- agent publicitar **Alexandru Victoria**
- program: 8,00 - 15,00
telefon: 462471

GURAHONȚ
Primăria orașului Gurahonț
- agent publicitar **Alexandru Herlău**
- program: 8,00 - 15,00

PANCOTA
Cofetăria „ELIDOR",
Str. T. Vladimirescu, nr. 34
- agent publicitar **Cristina Mihăicuța**
- program: 8,00 - 15,00
- Telefon: 466.213

CURTICI
Str. Vasile Goldiș nr. 1
(Magazinul HOBBYLAND)
- program: 9,00 - 18,00

SĂVÂRȘIN
Magazinul alimentar Mixt „Hans auto",
Str. A. Iancu Nr. 411
- Telefon: 557.339

CERMEI
Primăria Cermei
- agent publicitar - **Florica Nagy**

ȘOMOȘCHEȘ
- agent publicitar înv. **Ioan Nagy**
- Telefon: 511.860

ȘIRIA
Asociația Agricolă Ioan Slavici
sau la domiciliul d-nei **Bot Adriana**, din Șiria nr. 516
- agent publicitar **Bot Adriana**
- Telefon 531.084

Anunțurile se primesc în regim de urgență și pot să apară în ziarul „ADEVĂRUL" de a doua zi.
INFORMAȚII - TELEFON 280.904

BANCA "TRANSILVANIA" S.A.
SUCURSALA ARAD,
Str. Unirii nr. 5-7,
Tel. 057/283.122
CARDUL MONDO
oriunde în țară sau în lume!
MAESTRO

ADEVĂRUL
COTIDIAN INDEPENDENT ARAD
Anul XIII, nr. 3204
Luni, 15 ianuarie 2001 ● 12 pagini ● 3000 lei ● e-mail: adevarul@arad.ro
BRAT Publicație auditată în semestrul II 1999
Tiraj mediu zilnic vândut: 34.958

WEST BANK
B-dul Revoluției nr. 88, 2900 ARAD
AGENT WESTERN UNION | MONEY TRANSFER
Cel mai rapid mod de a primi bani din întreaga lume!

MOȘTENIRE OTRĂVITĂ

Înlăturați de la putere de votul din noiembrie 2000, cei rămași pe dinafară țipă ca din gură de șarpe că noul guvern PDSR își impune oamenii în principalele posturi de administrație. Trepădușii fostei puteri, din presa scrisă și audiovizuală, rămași fără mănoasele surse de publicitate precum generosul FPS pe când era păstorit de controversatul fruntaș țărănist din Cluj, Radu Sârbu, fac clăbuci la gură (cei din audiovizual) ori la... pix (cei din foile vitelor de pripas precum Ziua, România liberă, Evenimentul zilei, Cronica română, Curentul, Național, Cotidianul etc) demascând pretinsa repedeserizare a funcționărimii cât de cât semnificative. Cum este înlocuit un corupt cuprins de putreziciune morală dintr-un post aducător de frumoase venituri ilegale, cum sar cu toții la beregățile partidului de guvernământ. Schimbă Ministrul de Interne câțiva șefi de post intrați în mafia benzinei, sustrase din conducte și îi înlocuiește cu oameni noi, susceptibili să-și facă datoria și chiar să acționeze împotriva bandelor de hoți, îndată urlă ciracii fostului milițian șef Dudu Ionescu! La fiecare schimbare de șefuleț aflat în solda fostei puteri, lighioanele scot răcnete înfiorătoare, în speranța că românii pot fi duși din nou de nas, așa cum s-a întâmplat cândva.

În fapt, lucrurile sunt cât se poate de simple și ușor de priceput pentru cine dorește să afle cauza agitației nefirești din tabăra perdanților. Astfel, fosta putere, când și-a dat seama că va pierde alegerile a hotărât să-și fixeze clientela în funcții sigure. Votând un simulacru de lege a funcționarului public și înscenând niște așa-numite concursuri pentru ocuparea posturilor în administrație, ori în structurile statale, fosta putere a sperat că-și va prelungi în acest fel controlul în anumite domenii de activitate.

ȘTEFAN TABUIA

(Continuare în pagina 4)

La Consiliul Județean Arad

BANI PUBLICI PENTRU MAȘINI STRĂINE ȘI VOIAJE EXTERNE

★ *Vicepreședintele Falcă are acum un superb Volkswagen Bora*

★ *Greaua moștenire - peste 800 milioane/an pe vizite în străinătate*

Consiliul Județean a achiziționat în aceste zile o nouă mașină marca Volkswageh Bora, în valoare de 480 milioane lei pentru uzul vicepreședintelui său Gheorghe Falcă. O știre aproape banală despre un fapt și el obișnuit. Numai că în acest caz termenul de obișnuit are alte conotații. Pentru că el amintește de o practică mai veche, de o tentație chiar, a aleșilor județeni pentru mașinile de marcă. O tentație care se transmite odată cu puterea...

Pag. 7

PETRE ROMAN ZICE CĂ MAI POATE

● *Interviu cu președintele Partidului Democrat*

Pag. 5

Citiți în ziarul de mâine

IMPORTANTE MODIFICĂRI PRIVIND ASOCIAȚIILE DE PROPRIETARI

Sub pretextul „Forumului Aleșilor Locali”

LA ARAD S-A PREGĂTIT CONGRESUL PNȚCD

Pag. 5

Raid cu Serviciul de Poliție Rutieră

Pag. 6

151 de ani cu Eminescu

DEPARTE SUNT DE TINE...

Departe sunt de tine și singur lângă foc,
Petrec în minte viața-mi lipsită de noroc,
Optzeci de ani îmi pare în lume c-am trăit,
Că sunt bătrân ca iarna, că tu vei fi murit.
Aducerile-aminte pe suflet cad în picuri,
Redeșteptând în față-mi trecutele nimicuri;
Cu degetele-i vântul lovește în ferești,
Se toarce-n gându-mi firul duioaselor povești,
Ș-atunaea dinainte-mi prin ceață parcă treci,
Cu ochii mari în lacrimi, cu mâini subțiri și reci;
Cu brațele-amândouă de gâtul meu te-anini
Și parc-ai vrea a-mi spune ceva... apoi suspini...
Eu strâng la piept averea-mi de-amor și frumusești,
În sărutări unim noi sărmanele vieți...
O! glasul amintirii rămâie pururi mut,
Să uit pe veci norocul ce-o clipă l-am avut,
Să uit cum dup-o clipă din brațele-mi te-ai smuls...
Voi fi bătrân și singur, vei fi murit de mult!

ALGLASS
MOBILIER DIN P.A.L. LA COMANDA
● BUCATARII ● DORMITOARE ● CAMERE DE ZI
NOU
VANZARI IN RATE
Calea Timișorii nr. 53; Tel./Fax: 278820
Piața Spitalului Bl. 1D; Tel/Fax: 253868

CALENDAR

▼ Astăzi, Soarele răsare la ora 7 și 48 de minute și apune la ora 17,00 și 2 minute.

▼ Au trecut 15 zile din acest an. Au mai rămas 350 de zile până în 2002.

▼ **Praznicul zilei: Biserica ortodoxă:** Cuvioșii Pavel Teleul și Ioan Colibașul; **Biserica romano-catolică:** Sf. Paul, primul pustnic; **Biserica greco-catolică:** Cuv. Pavel din Teba și Ioan Colibașul.

METEO

Vremea va fi în general frumoasă, dar rece noaptea și dimineața. Cerul va fi variabil, iar vântul va sufla în general slab.

Temperaturi maxime: -1 la +2°C; **Temperaturi minime:** -7 la -4°C.

Meteorolog,
DANA GĂVRUȚĂ

A venit BARZA!

La Arad: Iliescu Marius, Mateoc Bianca Patricia, Voian Dumitru Cătălin, Bejenaru Ligia Patricia, Szikora Ildiko, Barto Vanessa Patricia, Iovuță Elisei Mirel, Barna Alex, Giorgiță Vasilica Adriana, Budai Claudiu Alexandru, Banciu Ioan Florin, Gruia Cristian Petru, Ulici Rebeca, Doroț Aser, Bontaș Adriana Loredana, Dumitru Constantin.

AU PLECAT DINTRE NOI!

Lazarenci Gaspar (1918), Bara Florian (1947), Selegean Moisă (1928), Suciu Florica (1924), Șuler Ștefan (1920), Matei Gheorghe (1908), Luca Ileana (1932), Bichel Dumitru (1969), Zaguleac Aglaia (1920), Mocanu Dimitrie (1924)

LANSARE DE CARTE ȘI VERNISAJ

Astăzi, 15 ianuarie a.c., orele 17,00, la Galeria de artă „Forum" de pe str. Vasile Alecsandri nr. 5, va avea loc o dublă manifestare culturală: În organizarea Asociației culturale Pro Basarabia și Bucovina, Filiala „Columna" Arad, lansarea cărții „Dulcea mea Doamnă, Eminul meu iubit" (93 scrisori inedite, Eminescu - Veronica Micle), apărută la „Polisom" Iași și vernisajul expoziției cu vânzare de decorațiuni interioare din flori uscate și imortele pe diferite suporturi, de plante de apartament și flori tăiate a S.C. „Iza" S.R.L., condusă de Teodor și Ioan Baciu. Expoziția va fi deschisă în perioada 15-27 ianuarie a.c.

CINEMATOGRAFE

Dacia: Un socru de coșmar (SUA) 9,30; 11,45; 14; 16,30; 19

Mureșul: Toamna la New York (SUA) 10; 12,00; 14; 16; 18

Arta: O escapadă super (SUA) 15; 17; 19

Sala Mică: Misiune pe Marte (SUA) 15,30; 18

Eminescu

„EL N-A FOST CÂND ERA, EL E CÂND NU E"

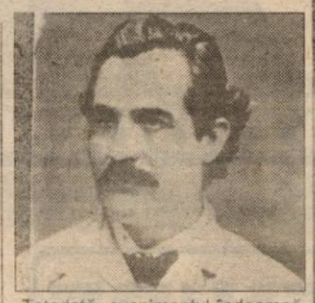

Dintre postumele eminesciene am ales, pentru amintirea aniversară a nașterii Poetului, versul de mai sus pentru încordarea lui, susținută de dansul semantic al verbului „a fi", singurul verb prezent în această uimitoare risipă de afirmații și negații. L-am ales, ca subtitlul unei fulgurații omagiale, pentru a fi îndemn de reîmprospătare pozitivă a lecturilor eminesciene, pentru așezarea „paradigmei eminesciene" în prioritatea interesului fiecărui tânăr, căutător de modele. Pentru că Eminescu - opera are profunditate, determinând lecturi evaluative, noi înjghebări de autoritate precum și recuperări de către fiecare generație.

Desigur că cel mai spectaculos eveniment cultural al anului 2000 a fost publicarea, după 130 de ani, a unor scrisori inedite dintre **Dulcea mea doamnă** și **Eminul meu iubit**. Corespondența dintre Mihai Eminescu și Veronica Micle constituie încă o mărturie despre faptul că „relația erotică trăită de cei doi a fost atât de vie în intensitatea ei efemeră, încât a conservat în permanență o cotă de mister, subiacentă oricărei inițieri originare" (M. Mincu).

Totodată, evenimentul îndeamnă la noi remanieri de receptare, oferind o altă perspectivă în interpretarea textelor eminesciene. Nu este vorba de un „amestec biografic" în dialectica ideilor lirice. Textele oricum trebuie stămite „să vorbească" fără teamă, căci vor lăsa încă superbe mistere pentru zăbava generațiilor proaspătului mileniu.

Să ne lăsăm aleanurile în amăgire, în ecoul celor două versuri din **Miron și frumoasa fără corp**:

„Era când nu l-am fost văzut
Iar azi îl văd și nu e", pentru ca gândurile cele bune să nu clintească modelul veșnic identitar al literaturii române.

ANTON ILICA

SUIND, LUCEAFĂRUL...

Mereu ai fost, ești și vei fi -
Indiferent ce-or zice „unii" -
Hoinar prin codrii, pe câmpii,
Aducător de... zori de zi
În negura acestei nații...

•

E mare lupta să te neg!
Minori sunt luptătorii-n ea!
Iertare-ți cer, căci NEMURIREA
Nicicând de ei nu s-o alege!
Ești cum ai fost - NEPIERITOR
Și veșnic soare între stele,
Contemplă-i, deci, nepăsător,
Urcând „Luceafărul" spre ele!

C. SIMION

UTILITARE

PIEȚE, TÂRGURI

Astăzi este zi de piață la Curtici, Nădlac, Bocsig, Gurahonț, Moneasa, Pilu, Vladimirescu. Tot astăzi se organizează târg săptămânal la Gurahonț, și Bârzava.

Mâine, marți, este zi de piață la Sebiș, Almaș, Apateu, Semlac, Sântana, Șilindia, Vârfurile.

FARMACII DE SERVICIU

Farmaciile „**Sinapis**", B-dul Revoluției, nr. 88, lângă Noul Stil, telefon 282369, „**Noua Farmacie**"; str. Andrei Șaguna, nr. 15, telefon 948 sunt de serviciu cu program non-stop.

URGENȚE STOMATOLOGICE

Cabinetul de pe str. Crișan (în spate la Gionelli) are program non-stop. Telefon: 253794. Cabinetul din B-dul Revoluției nr. 62, ap. 17, între orele 9,00-19,00. Telefon: 256665.

Lansare de carte la Facultatea de Științe Umanist Creștine

Zilele trecute, în Aula „Vasile Goldiș" a Facultății de Științe Umanist Creștine a avut loc lansarea a două cărți, „Act Your English", un volum adresat cititorilor tineri și „Love Never Fails" - volum de versuri.

Autorul celor două volume, prof. dr. **Dumitru Ciocoi Pop**, nu a putut fi prezent, lucrările fiindu-i prezentate de către asistent Alexandra Mitrea.

La acest eveniment important au participat personalități din cadrul Universității de Vest „Vasile Goldiș", prof. univ. dr. **Alexandru Roz**, prof. univ. **Sever Trifu**, prof. **Adriana Vizental**.

În finalul acestei manifestări, decanul Facultății de Științe Umanist Creștine - prof. univ. dr. **Alexandru Roz**, a dorit să mulțumească conducerii Universității „Vasile Goldiș" din Sibiu pentru sprijinul acordat până acum, sperând ca și pe viitor să existe o colaborare la fel de bună între cele două instituții de învățământ superior.

N. BODRAN

HOROSCOP

Luni, 15 ianuarie

Berbec (21.03-20.04). Sunteți exuberant și binedispuneți pe toată lumea. Aveți grijă, s-ar putea să apară neplăceri.

Taur (21.04-20.05). Manifestați indiferență la farmecele unei persoane de sex opus. Acordați-i mai multă atenție, pentru că merită.

Gemeni (21.05-20.06). Ziua nu începe tocmai bine pentru dvs. Probabil aveți nevoie de puțină odihnă.

Rac (21.06-22.07). Nu mai fiți atât de cufundat în gânduri negre. Viața e totuși frumoasă.

Leu (23.07-22.08). Vă simțiți bine și nu vă interesează decât propria persoană. Familia nu va aprecia acest lucru.

Fecioara (23.08-22.09). Câștigați niște bani, dar se vor duce tot atât de repede cum au venit.

Balanța (23.09-22.10). Apar tensiuni la locul de muncă, dar cu farmecul dvs. proverbial veți reuși să destindeți atmosfera.

Scorpion (23.10-21.11). Jucați la jocurile de noroc. Zeița Fortuna vă este alături.

Săgetător (23.11-21.12). Nu tratați cu superficialitate eventualele probleme de sănătate.

Capricorn (22.12-19.01). Exprimați-vă sentimentele față de cei dragi. Veți avea numai de câștigat.

Vărsător (20.01-19.02). Veți avea parte de unele necazuri în familie și asta numai datorită inflexibilității dvs.

Pești (20.02-20.03). În viața de cuplu lucrurile au început să se destindă datorită eforturilor dvs.

MOCHETA
Arad, Piața Gării
Telefon 235221
Vinde și montează mochetă la prețuri cu o reducere de 10-20%

Trăind din „mila" statului

ȘOMERII ȘI BOLNAVII - PUȘI PE DRUMURI

Tot mai mulți șomeri se adresează Agenției județene pentru ocuparea forței de muncă (AJOFM) reclamând faptul că, la internarea în spital, întâmpină fel de fel de greutăți.

În loc să-i interneze de urgență pe șomeri, atât registraturile spitalelor cât și medicii de secții, le solicită, pe lângă cuponul de șomer, adeverințe de la AJOFM, plus copii de pe ordinul de plată prin care AJOFM a virat Casei asigurărilor de sănătate banii necesari îngrijirii gratuite a șomerilor.

„Este o măsură samavolnică. O văd ca pe o birocrație din partea spitalelor sau ca pe o incompetență. Nicăieri în legislația specială privind șomerii nu se specifică așa ceva. Cuponul de șomer e suficient la internarea în spital", susține dl. Ștefan Pascu directorul executiv al AJOFM. Asta fiind valabil atât pentru șomer cât și pentru soția sa care nu lucrează.

Drept pentru care, AJOFM a transmis tuturor spitalelor din județ, Colegiului Medicilor, Direcției de Sănătate publică și Casei asigurărilor de sănătate, o adresă prin care solicită respectarea legislației în vigoare.

N. OPREAN

20 de unități comerciale rămân închise

Anul trecut, Inspecția Sanitară de Stat (I.S.S.) din cadrul Direcției de Sănătate Publică (D.S.P.) Arad a controlat 5.377 unități, verificând respectarea normelor igienico-sanitare. De cele mai multe ori, inspectorii I.S.S. au vizat obiective alimentare (3.067 controale), unități de utilitate publică (651 controale) și unități de învățământ (510 controale). Cu aceste ocazii, I.S.S. a aplicat 158 sancțiuni contravenționale în valoare totală de aproape 440 milioane lei, din care circa 300 milioane lei au fost deja plătite. În același timp au fost contestate 15 procese-verbale, patru din ele fiind câștigate în instanță de petiționari. Tot în cursul anului 2000, I.S.S. a suspendat activitatea a 75 agenți economici, totodată retrăgând 12 autorizații de funcționare. În ceea ce privesc suspendările, dr. **Mihai Târcuș**, șeful I.S.S. Arad, ne-a declarat că din cele 75 cazuri, 20 societăți au rămas până în momentul de față închise, acestea neintrând încă în legalitate. În urma controalelor efectuate, I.S.S. a retras de la comercializare pentru nerespectarea normelor igienico-sanitare, alimente (carne, produse de carne, lapte, produse lactate, făină, înghețată și dulciuri) în valoare totală de peste 11 milioane lei.

C. TRIF

PIAȚA DE MAȘINI

● ***Mașini autohtone***

Dacia (anul fabricației: 1988) - preț 2100 DM, Dacia (1995) - 3.700 DM, Dacia (1984) - 1.400 DM, Dacia Break (1998) - 4.100 DM, Dacia Nova (1997) - 4.700 DM, Dacia Break (1989) - 2.600 DM, Dacia (2000) - 6.100 DM, Dacia (1991) - 2.350 DM.

● ***Mașini străine***

VW Golf IV (1997) - 10.800 DM, Opel Vectra (1993) - 9.200 DM, Opel Vectra (1996) - 16.000 DM, Nissan (1998) - 14.500 DM, Ford Sierra (1987) - 5600 DM; VW Passat combi 81988) - 5.500 DM, Ford Mondeo T. D. (1995) - 14.600 DM, Volvo (1988) - 3.700 DM, Mercedes (1992): 24.000 DM, Audi A6 (1998) - 40.000 DM, Audi 80 T. D. (1985) - 6000 DM, Ford Fiesta (1986) - 1850 DM, Opel Vectra (1996) - 16.000 DM.

B. O.

Echipa de serviciu
MIRCEA CONTRAȘ
secretar de redacție.
Bianca Felea,
Adela Homorâceanu,
Ioan Leac
– tehnoredactare computerizată.
Lucian Baltă,
Doina Jurcă
– corectură.

International House
Înscrieri: 8-15 ianuarie 2001, orele 14-20
Data începerii cursurilor 15 ianuarie 2001
G. Cosbuc 1
tel/fax.: 057/25.72.23

Engleza
Germana
Spaniola
Română pentru străini
pentru adulți și copii
profesori calificați din SUA, Spania și Romania

La cerere organizăm
CURSURI SPECIALE
PENTRU FIRME
engleză pentru afaceri

CURSURI

În cursul lunii decembrie 2000, la Agenția de șomaj s-au încheiat cursurile de calificare în meseriile de zidar, legumicultor, bucătar, consilier în management, secretariat, contabilitate, operator calculator și asistent manager. 224 de persoane au absolvit aceste cursuri, 86 fiind șomeri. În aceste zile se fac înscrieri pentru cursurile de asistent maternal, operator calculator, consilier în management și contabil.

CURSUL VALUTAR

VALORI ÎNREGISTRATE LA SFÂRȘITUL SĂPTĂMÂNII

Denumirea valutei	BNR	BCR		BRD		Banca Transilvania		Banca Agricolă		Bursa neagră	
		C	V	C	V	C	V	C	V	C	V
Dolar	26161	26050	26350	25900	26500	26050	26500	26100	26600	26100	26400
Marca	12747	12434	12962	12450	13005	12520	12720	12575	12700	12300	12700

CELE MAI MULTE ACCIDENTE SE PETREC VINEREA, LA PRÂNZ, PE CALEA AUREL VLAICU...

Biroul Poliției Rutiere a realizat tot felul de clasamente privind producerea de accidente, pe zilele săptămânii, orele din zi și zonele din municipiu. Prezentăm în cele ce urmează aceste statistici care au rolul de a trage un semnal de alarmă pentru toți participanții la trafic.

După zilele din săptămână:

luni - 10 accidente, cu 11 răniți grav;

marți - 6 accidente, cu 2 morți și 6 răniți grav;

miercuri - 6 accidente, cu 6 răniți grav;

joi - 10 accidente, cu 1 mort și 9 răniți grav;

vineri - 14 accidente, cu 5 morți și 11 răniți grav;

sâmbătă - 4 accidente, cu 3 morți și 3 răniți grav

duminică - 14 accidente, cu 5 morți și 12 răniți grav

Clasament al accidentelor după orele din zi când se produc:

- între orele 6,00-14,00 - 34 accidente, cu 8 morți și 28 răniți grav;
- între orele 14,00-22,00 - 20 accidente, cu 2 morți și 20 răniți grav;
- între orele 22,00-6,00 - 10 accidente, cu 6 morți și 10 răniți grav.

Un ultim clasament se referă la zonele unde se produc cel mai des accidente:

1. Calea Aurel Vlaicu - 14 accidente, cu 4 morți și 10 răniți grav;
2. Zona centrală - 12 accidente, cu 2 morți și 10 răniți grav;
3. Zona Grădiște - 8 accidente, cu 5 morți și 7 răniți grav;
4. Aradul Nou, Pârneava, Micalaca - 7 accidente, cu 7 răniți grav;
5. Pe D. N. 69 - Arad-Timișoara - 5 accidente, cu 3 morți și 7 răniți grav;
6. Pe D. J. 709 - 1 accident, cu 2 răniți grav;
7. D. N. Arad-Nădlac - 1 accident, cu 1 rănit grav.

În decursul anului 2000, conducătorii auto se fac vinovați de comiterea unui număr de 39 accidente de circulație, din care în 29 au fost implicați conducători auto amatori și în 10 accidente, conducători auto profesioniști.

S. GHILEA

În acest weekend

287 SOLICITĂRI ALE AMBULANȚEI!

În acest weekend, Serviciul Județean de Ambulanță a înregistrat 287 solicitări. Cele mai frecvente sunt cazurile colicilor biliare, renale, spasmofiliilor, afecțiunilor respiratorii și hipertensiunilor.

Accident de circulație

Sâmbătă seara, în jurul orei 18,50, în localitatea Vinga a avut loc un accident de circulație, soldat cu un decedat - C. M., un bărbat de 36 ani și doi răniți.

Decedat

În noaptea de 12/13 ianuarie, în jurul orei 0,20, B. D., un bărbat de 31 ani a fost găsit decedat în Stația CFR Aradul Nou.

Băutură

Zilele trecute, intervenția cadrelor medicale a fost solicitată în str. Episcopiei, unde P. M., 51 ani, suferise un traumatism cranio cerebral acut deschis. Motivul? Prea mult alcool.

Intoxicații medicamentoase

● D. A., un copilaș de cinci ani, domiciliat în str. Frăției a suferit o intoxicație medicamentoasă. El a fost transportat la Secția Pediatrie din cadrul Spitalului Județean.

● Și C. I., o femeie de 50 ani din Vlaicu a încercat să-și pună capăt zilelor, luând o supradoză de diazepan. Viața i-a fost salvată de cadrele medicale, care au reușit să ajungă în timp util la locul faptei.

M. MICAN

DAN IVAN RĂMÂNE

În cadrul ședinței Consiliului Politic al PD Arad, s-a pus în discuție situația în partid a vicepreședintelui **Dan Ivan**, discuție generată de zvonuri și de apariția în presa locală a ideii că **Dan Ivan** ar părăsi PD și ar opta pentru alt partid. Domnul **Dan Ivan** a dat asigurări în acel cadru că va rămâne membru al PD Arad și că speculațiile care se fac în presă nu sunt fondate.

Membrii Consiliului Politic al PD l-au crezut pe domnul Ivan. Și noi, până la proba contrarie.

F. G.

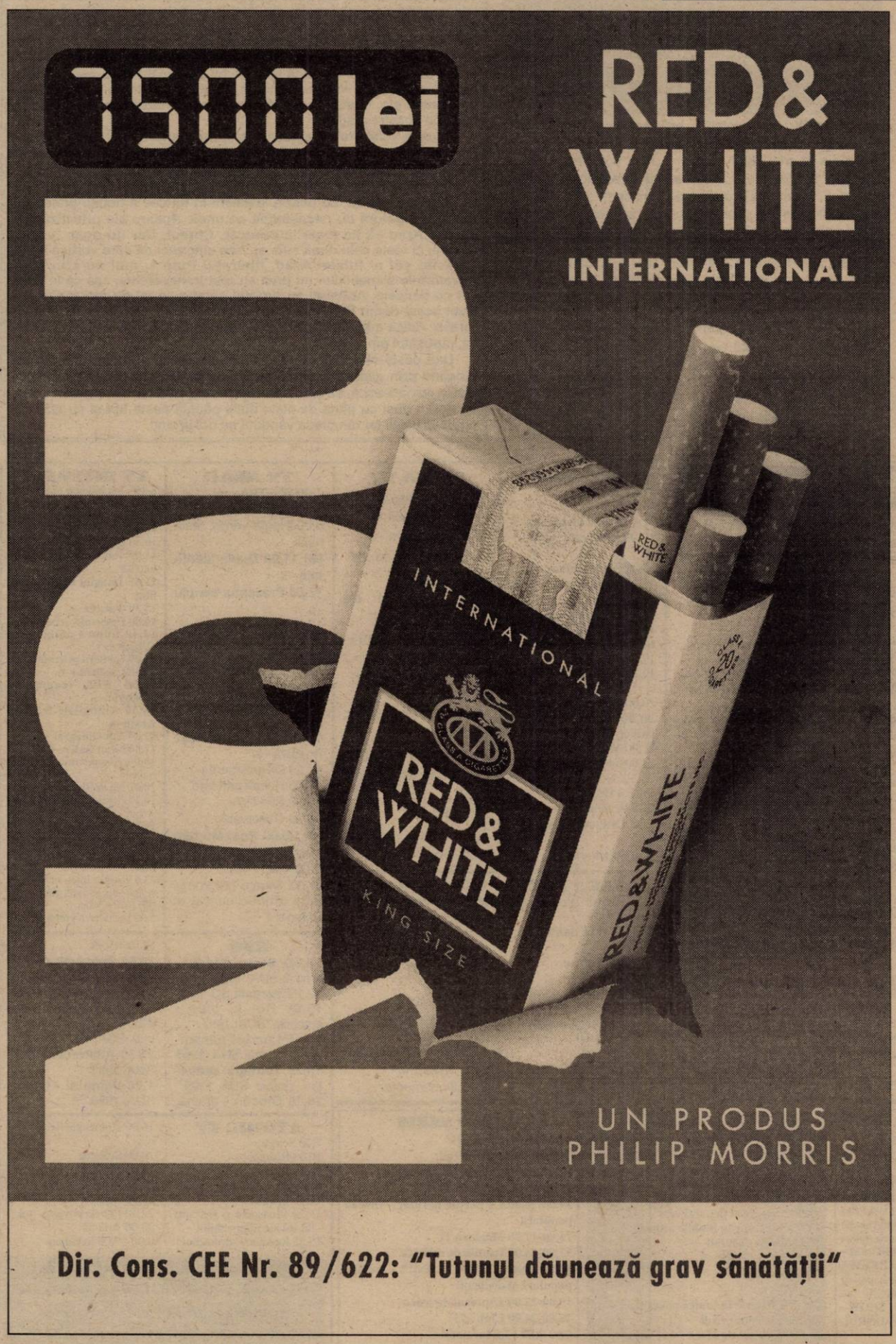

ACCIDENTE RUTIERE MORTALE LA SEBIȘ ȘI VINGA

● Doi oameni și-au pierdut viața în aceeași zi, la o jumătate de oră distanță

Sâmbătă a fost o zi neagră din punct de vedere al accidentelor rutiere. În jurul orelor 18,30, pe strada Crișului din Sebiș un automobilist - **Ander Claudiu Alexandru** (30 ani) accidenta mortal un biciclist de 40-45 de ani neidentificat încă. „Acesta circula în aceeași direcție de mers cu automobilistul care conducea o Dacia 1300", ne-a declarat lt. col. **Gheorghe Câlb**.

După doar o jumătate de oră, la Vinga avea loc un alt tragic accident rutier soldat cu pierderea unei vieți omenești. Pe Drumul Național 69, la kilometrul 65 + 500, pe raza localității Vinga, un șofer profesionist a murit strivit de o autospecială și un Volkswagen Golf. Șoferul era timișorean și se nume **Jichici Mihai** (36 ani). El era cunoscut în orașul de pe Bega ca un participant activ la Revoluția din '89, când a fost rănit de un glonț. Autospeciala condusă de **Jichici Mihai**, marca Saviem staționa pe partea dreaptă a carosabilului din cauza unei explozii la roata din spate. Conducătorul auto încerca să remedieze defecțiunea survenită și în timp ce scotea roata de rezervă a fost zdrobit de un VW Golf condus de **Boda Iosif** (26 ani). Șoferul accidentat și-a pierdut viața iar pasagerii Golfului au fost grav răniți. Autospeciala era încărcată cu lemne. Martorii de la fața locului se împart în două tabere: cei care susțin că autospeciala avea aprinse pozițiile de semnalizare și cei care afirmă că acest lucru nu ar fi adevărat. Poliția Rutieră arădeană cercetează aceste două cazuri despre care în zilele următoare vă vom oferi detalii suplimentare.

O. BULZAN

Din cauza garanțiilor aberante

900 DE MILIOANE DE LEI CU DOBÂNDĂ AVANTAJOASĂ S-AU ÎNTORS LA BUCUREȘTI

În cursul anului trecut, 30 de societăți comerciale au solicitat credit cu o dobândă de 17,5% de la fondul de șomaj. Suma totală cerută de acestea s-a ridicat la trei miliarde și jumătate de lei.

Dintre cele 30 de firme, doar opt au avut dosarul beton. Însă, dintre ele, doar trei au primit de la Banc Post banii (670 de milioane de lei). Celelalte cinci, pentru că nu au prezentat suficiente garanții (cel puțin 130% din creditul solicitat) au rămas cu ochii-n soare.

În acest fel, mai puțin de jumătate din banii alocați de la fondul de șomaj pentru sprijinirea IMM-urilor din județul Arad au ajuns efectiv în pungile firmelor. La sfârșitul anului, circa 900 de milioane de lei, bani necheltuiți, au fost returnați la București...

N. O.

COMUNICAT pentru investitorii F.N.I.

A.N.I.- F.N.I, filiala ARAD, anunță că **activitatea asociației** se desfășoară în incinta Casei Sindicatelor din Arad, unde a fost sediul F.N.I. Arad, **în fiecare joi între orele 15-17.**

Activitatea cuprinde:

- înmânarea extraselor de cont pentru cei care nu le-au ridicat.

- comunicări către membrii asociației legate de demersurile făcute de către A.N.I.-F.N.I. în scopul recuperării sumelor cu care am fost păgubiți.

Conducerea A.N.I.- F.N.I. ARAD
Președinte,
PINTEA ALEXANDRU

LA UN PAS DE CRIMĂ PASIONALĂ

Zilele trecute, în blocul B1-3, la apartamentul 28 din strada Predeal a avut loc un scandal care putea să se lase cu urmări tragice. **Elena Carmen Cizmaș** (33 ani) a fost înjunghiată de soț în două locuri: în apropierea coloanei vertebrale și în gambă. Țipetele victimei au alertat vecinii, care au anunțat de urgență Ambulanța și Poliția.

Marin Cizmaș (33 ani) a fost luat imediat „în primire" de către organele de Poliție. Soția lui Marin a primit îngrijirile medicale uzuale la Spitalul Județean (toaletarea rănii și pansament) după care a plecat acasă. Din fericire, pentru soțul violent, este vorba de o vătămare corporală simplă (care nu necesită mai mult de 60 de zile de îngrijire medicală). În acest caz există varianta împăcării celor două părți implicate în conflict. În caz contrar, dacă era atins de cuțit un organ vital al victimei, lucrurile se complicau, atât din punct de vedere medicat cât și ca încadrare juridică.

Din cele declarate nouă de către purtătorul de cuvânt al I.P.J. Arad - mr. Florea Dan, motivul acestui scandal conjugal a fost gelozia.

B. O.

Din cauza lipsei zăpezii și a zvonurilor privind alimentarea cu apă a stațiunii

LA SINAIA TARIFELE LA CAZARE AU FOST REDUSE CU PESTE 50 LA SUTĂ

Managerii hotelurilor din Sinaia susțin că lipsa zăpezii și mediatizarea informațiilor privind lipsa apei în stațiune afectează activitatea turistică și afirmă că întregul sistem hotelier are asigurată alimentarea cu apă printr-o rețea separată de cea a populației din oraș care suportă, într-adevăr, un program de restricționare. **Domnul Constantin Ceontea, patronul firmei de turism Sirius din Arad** - firmă care pune în vânzare bilete pentru stațiunile de pe Valea Prahovei - ne-a informat că hotelurile care asigură turiștilor apă non-stop sunt Internațional, Pălținiș, Palas, Caraiman, Sinaia Montana și Holiday Inn. „De altfel, pentru a încuraja turiștii să vină în stațiune, conducerea Internațional Sinaia a hotărât ca în luna ianuarie să practice tarife promoționale. Astfel, **în această lună tariful de cazare este de doar 150.000 lei/loc** față de 400.000 lei/loc, cât era până acum. Managerii hotelurilor din Sinaia speră că astfel gradul de ocupare al hotelurilor se va apropia de cel obișnuit în această perioadă a anului în pofida lipsei zăpezii - principalul atu al stațiunilor montane în perioada de iarnă."

ANALIZĂ

Ministrul Administrației Publice, Octav Cozmîncă, a declarat, duminică, la Suceava, că, în curînd, va analiza activitatea Agenției Naționale a Funcționarilor Publici. "Am preluat și Agenția Națională a Funcționarilor Publici și eu nu știu cu ce s-au ocupat, ce au făcut acești băieți frumoși. Voi vedea zilele următoare care este situația în ansamblu, dacă ei cunosc măcar cîți funcționari publici sunt în țară. Trebuie să iau niște pilule să nu am vreo surpriză. Vreau să văd dacă au o situație pe orașe, pe comune. Este o problemă foarte serioasă", a spus Cozmîncă.

CONNEX A FOST DESEMNATĂ CEA MAI BUNĂ COMPANIE DIN ROMÂNIA

CONNEX a fost votată cea mai bună companie din România în anul 2000. Un sondaj al revistei *The Business Central Europe*, care alcătuiește în fiecare an topul celor mai bune companii din Europa Centrală și de Est, a desemnat CONNEX drept cea mai bună companie din România în anul 2000. Este pentru al treilea an consecutiv când CONNEX este votată cea mai bună companie din România de către cititorii *The Business Central Europe*, o publicație lunară a grupului *The Economist*, în articolul „Away Game" (The Annual 2001, pagina 51).

„Prin votul lor, cititorii acestei prestigioase reviste au confirmat, dacă mai era nevoie, atât rezultatele excelente din anul 2000, cât și contribuția noastră la dezvoltarea telecomunicațiilor din România", a declarat Ted Lattimore, Președintele CONNEX.

Conform *The Business Central Europe*, „CONNEX este compania cu cea mai rapidă dezvoltare din România, (...) dispunând de un solid capital străin și cu manageri locali profesioniști".

MOȘTENIRE OTRĂVITĂ

☛ (Urmare din pagina 1)

În același timp, oamenii fostei puteri, aflați în posturi de decizie, indiferent dacă au competență profesională ori nu, ar putea foarte bine să facă politică de opoziție, în loc de administrație pedeseristă. În acest fel, fosta putere a sperat să-și conserve privilegiile dobândite în urmă cu patru ani.

Președintele (fostul) Constantinescu a angajat liota de funcționari de tot soiul la Cotroceni, cu scopul de a-l „controla" pe noul locator de la Cotroceni. Oare cum și-a putut închipui acest personaj caraghios că Ion Iliescu ar fi atât de ageamiu încât să accepte în jurul său năpârci?!! Un măturoi și un făraș și afară cu gunoiul obraznicului de țap! Aceeași moștenire otrăvită au lăsat-o foștii deținători ai puterii în justiția românească, cea mai coruptă și mai abjectă justiție din lume. Colcăie de viermi lacomi, justiția noastră „democratizată" de magistrați intrați în structuri mafiote, gata să-și vândă onoarea pe sacii de arginți însușiți de la pungașii pe care îi face scăpați. S-a ajuns până acolo în justiție încât în acest spațiu cuprins de putreziciune morală, de corupție și crimă să fie posibilă orice fel de decizie în cauzele judecate. Câștigă cel cu pile, câștigă târfele care pun fundul la bătaie pe biroul vreunui procuror în călduri, câștigă cel ce dă mită judecătorului, ori cel ce are putere de convingere. Statul român cuprins în ghearele corupției stă gata să se prăbușească fără o urgentă primenire morală și politică în structurile sale de bază. PDSR are nu numai dreptul câștigat prin alegeri, dar și obligația constituțională de a înlătura clientela coruptă a fostului regim din posturile cheie. Din justiție, din administrație, din vamă, din spațiul privatizării, din orice post de răspundere ocupat de clienții PD, PNȚCD, PNL etc.

În Arad, acest minuscul partid democrat a reușit, prin jocuri de culise politicianiste, să pună laba pe tot ce e mai bănos prin teritoriu. Are în mână zone de mare interes, regii burdușite de parale, clienți economici etc. Multe face și desface acest mărunt partid politic pe plaiurile noastre arădene.

Acum a venit prefect pedeserist, în persoana inginerului Gheorghe Pele, cu sarcina de a face ordine constituțională în teritoriu. Să impună programul PDSR de guvernare, să vegheze la înfăptuirea legii!

Cel care l-a instalat, adică noul Ministru al Agriculturii Ilie Sârbu, s-a exprimat recent, cu ocazia instalării în funcție a noului prefect de Arad, în legătură cu necesitatea ca unele dosare ale privatizării în județul Arad să fie luate la purecat. Corect. Dar nu doar „unele" dosare, ci toate cele două sute și vreo cincizeci de care vorbea fostul fepesist șef al filialei Arad, liberalul Puie și mai nu știu cum. Privatizările stimabilului nu prea au fost transparente, așa că la purecat cu dânsele. Arădenii au dreptul să știe ce fel de moștenire le-a lăsat acest domn Puie în materie de privatizare a proprietății statului român. Adică a bunurilor întregului popor, precum cuvânta la vremea sa, răposatul pingelică.

Una peste alta, atunci când foștii deținători ai puterii fac tărăboi strigând prin gazetele cumpărate că se pedeserizează din nou societatea românească, să știm de ce și pentru ce o fac dumnealor! Să nu ne lăsăm duși cu pluta de niște dulăi pocniți peste bot și cu atât mai puțin de cățeii lor din presa vândută pe doi arginți.

Loto 6/49
30, 7, 2, 32, 49, 12

NOROC
5 4 5 3 9 9 0

LUNI, 15 IANUARIE 2001

TVR 1
7,00 Telematinal
8,00 Jurnal de dimineață
9,00 Ploaia de stele
10,20 Un polițist de treabă - dramă, SUA, 1991
12,10 Surprize, surprize-rel.
14,00 Jurnalul de prânz
14,15 CiberFan
14,30 pro Patria
15,30 Becker - s.
16,00 Cronica
17,30 Încurcături în familie - s.
18,00 Corect
18,10 Români pentru mileniul trei
19,00 Info-mania
19,10 Avanpremieră Știri
19,15 Pasiuni - s.
20,00 Jurnal. Meteo
20,40 Sport
20,45 Iartă-mă!
21,45 Amprente
(●) 22,00 Y2K - acț., SUA, 1999
23,45 Jurnalul de noapte
0,00 Lumea dansului

TVR 2
7,00 Familia Porter - s. rel.
7,25 Piatra magică - s. rel.
7,50 Desene animate
8,15 Veni, video, vici! - rel.
8,35 Toți, împreună
9,25 Suferința femeilor - dramă, Franța, 2000-rel.
10,55 Știri
11,00 Teatrul TV - rel.
12,30 Personalități ale secolului XX-rel.
13,30 Răscruci - rel.
14,00 Des. animate
14,45 Femeia ispititoare - s.
15,30 Veni, video, vici - Iris
15,45 Știri
15,50 Jonathan Creek - s.
16,40 Spațiu francofon
17,10 Bastioanele credinței
17,35 Ghidul călătorului: Anglia
18,30 Telejurnal TVR 2
19,00 Cinci pentru natiune
20,45 S Club 7 la L.A.- s.
21,10 Obsesia vitezei
21,55 Sport Plus
22,40 Știri
22,45 Știri bancare
22,50 Bascher masculin: Toronto - Charlotte, meci din NBA
0,50 NBA Action

PRO TV
7,00 Bună dimineața!
10,00 Tânăr și neliniștit - s. rel.
11,00 Tom Show - s.
11,30 Cântărețul de jazz - dramă, SUA, 1980
(●) 13,45 Picasso, artist și demon - dramă, SUA, 1996
16,00 Tânăr și neliniștit - s.
16,55 Jocuri magice
17,00 Știrile Pro TV
17,40 Sens unic
17,45 Teo
18,50 Vremea
18,55 PRO TV te ascultă ce vezi
19,00 Știrile Pro TV
(●) 20,00 Martor la crimă - thriller, USA, 1989
21,55 Știrile Pro Tv
22,00 Urmărire generală
22,30 Avocații - s.
23,30 Omul care aduce cartea
23,45 Știrile Pro TV
0,05 Pro Tv te ascultă ce vezi
0,15 Seinfeld - s.
0,45 Chicago Hope - s.
1,45 Nebun după tine - s.
2,15 Știrile Pro Tv - rel.

TV ACASĂ
6,30 Teleshopping
7,00 Al șaptelea cer - s. rel.
7,50 Căsuța poveștilor - rel.
8,15 Ia-mă acasă - rel.
8,50 Dragoste și putere - rel.
9,15 Fiorella - rel.
10,15 Ramona - s. rel.
11,00 Trei femei - s. rel.
12,25 Destine celebre: Mata Hari, dincolo de mit - rel.
13,15 Serenada - f. muzical, SUA, 1956
15,30 Înger sălbatic - s.
16,20 Desene animate
16,30 Miracolul iubirii - s.
17,25 Acasă la români
17,30 Dragoste și putere - s.
17,55 Știrea zilei
18,00 Fiorella - s.
18,50 Acasă la bunica
19,00 Iubire fără limite - s.
19,55 Desene animate
20,00 Știrile de Acasă
20,35 Vremea de Acasă
20,40 Dragoste nebună - s.
21,30 Luisa Fernanda - s.
22,30 Jesse James - west., SUA, 1939
0,15 Dragoste și putere - s. rel.
0,50 Știrile de Acasă - rel.
1,25 Doctorul casei - rel.
2,30 Acasă la români - rel.

ANTENA 1
7,00 Observator
8,00 Neața
11,00 Dublă identitate - s.
12,00 Prezentul simplu - rel.
13,00 Știrile amiezii
13,15 A treia planetă de la Soare - s.
14,00 Orient Express- rel.
16,00 Zile din viața noastră - s.
17,00 Știri
17,20 Te voi iubi mereu - s.
19,00 Observator
20,00 Post Mortem - thriller, SUA, 1998
22,00 Marius Tucă Show
23,00 Observator
23,30 Noaptea târziu cu Mircea Badea
0,30 Pretender - s.
1,30 Dragostea învinge - s.
2,30 Suflete rătăcite - s.

PRIMA TV
7,00 Milagros- s.
8,00 Prima Mix!
13,30 Milagros - s.
14,30 Camera de râs
15,30 Viper - s.
16,30 Salvați de clopoțel - s.
17,30 Camera de râs
18,00 Focus
19,00 Real TV
19,30 Impact
20,00 Vrei să fi miliardar?
21,00 La limita extremă-acț., SUA, 1991
23,00 Focus
23,30 Impact - rel.
0,00 Viper - rel.

TELE 7 ABC
7,00 Bună dimineața, România!
10,00 Forța destinului - rel.
11,00 Cinetour
12,00 Derrick - s.
13,00 Ora unu a venit - rel.
16,00 Post Meridian
17,00 Dați vina pe Corina!
18,00 As Show
18,50 Pronosport
19,00 Documentar
20,00 La ordinea zilei
21,00 Telejurnal
21,30 Documentar
21,45 Gura lumii
22,00 Ofsaid
0,00 Știri
0,10 Concert
1,00 Ora unu a venit-rel.
1,05 Post Meridian-rel.
2,15 Telejurnal
2,45 Documentar

TV ARAD
7,00 Știri TVA - rel.
7,30 Divertisment
8,00 Neața - emis. matinală
(●) 11,00 Dublă identitate - s.
12,00 Prezentul simplu - s.
13,00 Știrile amiezii
13,15 A treia planetă de la soare - s.
(●) 13,35 Brigada mobilă - s.
14,00 Orient Expres - rel.
16,00 Zile din viața noastră - s.
17,20 Divertisment
18,00 Hoinar prin țară
18,30 Știri TVA
19,00 Observator
(●) 20,00 Post-Mortem - thriller, SUA, 1998
23,00 Știri TVA
În continuare programul este identic cu cel al Antenei 1

TV INTERSAT
8,25 Deschiderea programului
8,30 Cafeaua de dimineață
9,30 Trei destine - s.
10,30 Des. animate
11,00 Retrospectiva Știrilor Intersat
11,45 Imagini trunchiate - film
13,30 Odiseea - s.
14,00 Deșertul vorbește - s.
14,30 Lumea animalelor sălbatice - s.
15,00 Camera ascunsă
15,30 Challenge - s.
16,00 Ți-e teamă de întuneric - s.
16,30 Animalele fraților Kratts- s.
17,00 Auto integral
17,30 Neon Rider - s.
18,00 Avanpremiera Știrilor Intersat
18,02 Neon Rider - s.
18,15 Știrile intersat - Vocea străzii - Reportajul zilei
19,00 Trei destine - s.
20,00 Microb
21,30 Teroristul democrat - film
23,05 Știrile Intersat * Vocea străzii - Reportajul zilei
(■) 0,00 Erotica
5,00 Închiderea programului

HBO
10,00 Sling Blade - dramă, SUA, 1996
12,15 Stargate SG-1 - s.
13,00 Doi în plus - comedie, SUA, 1997
14,45 Lucruri pământești - dramă, SUA, 1998
16,30 Tentația seducției - dramă, SUA, 1999
18,15 Gideon - dramă, SUA, 1999
20,00 Bebelușii geniali - comedie, SUA, 1999
21,30 Totul despre sex - s.
22,00 Parteneri - acțiune, SUA, 1999
23,30 Alb/Negru - acț., SUA, 1991
1,00 Vampirii - horror, SUA, 1998

ATOMIC TV
7,00 Selector
10,00 Reactor
10,30 Hai Hui - rel.
11,00 Atomix - rel.
14,00 Interactiv
15,30 Proaspete și fierbinți - hit-uri ale momentului
15,55 Reactor - știrile zilei
16,00 Romanian Top 100 - rel.
18,00 Selector
19,00 Atomix
21,55 Reactor - știrile zilei
22,00 Selector
22,30 File de poveste - rel.
23,00 Aria 52
0,00 - 7,00 Insomnia

RADIO ARAD & RADIO CONTACT (99,1 MHZ)
6,00 Lupta cu somnul
8,00 Bună dimineața, Arad!
10,00 Tovarășii mei; 12,00 Pulsul zilei
14,00 Radiomagazin Deutsche Welle
15,00 Contact FM
17,00 Bujor Buda și invitații săi (Valori culturale arădene)
18,00 Radiomagazin Radio France Internationale
19,00 Bună seara, Arad!
20,00 Ce și pentru cine?
21,00 Ora de fotbal - Horia Ivanovici
22,00 O fată deșteaptă - Andreea Ionescu
23,00 Contact FM

RADIO PRO FM (92,1 MHz)
0,00 - 2,00 ZONA LIBERĂ cu DJ Vasile; 2,00 - 5,00 MUZICĂ; 5,00 - 5,30 BULETIN DE ȘTIRI la fiecare sfert de oră; 5,30 - 8,00 PRO FM PÂNĂ LA UNU - cu Nono Semen și Laura Călăceanu; 8,00 - 10,00 PRO FM PÂNĂ LA UNU - cu Cătălin Lăpușcă; 10,00 - 13,00 PRO FM PÂNĂ LA UNU - cu Mihai Dobrovolschi; 13,00 - 14,00 13-14 CU ANDREI - cu Andrei Gheorghe; 14,00 - 17,00 POFTIM PRO FM - cu Cristian Pavel; 17,00 - 19,00 ARBEMA PREMIUM MUSIC - cu Cătălin Lăpușcă; 19,00 - 22,00 ASCULTĂ-ȚI MUZICA! - cu Andi Moisescu; 22,00 - 23,00 SPORT SHOW - cu Ovidiu Ioanițoaia; 23,00 - 1,00 RONDUL DE NOAPTE - cu Răzvan Exarhu

RADIO TIMIȘOARA
6,00 Ceasurile dimineții
8,00 Muzică populară cu dedicații
9,00 Cânt din suflet
10,00 De zece ori România
11,00 Gramofon
12,00 Miez de zi la polul vest
13,00 Emisiune în limbile minorităților
16,00 Radio cocktail
18,00 Orele cetății
19,00 Radiojurnal
19,15 Civica
20,05 Călătorie în lumea poveștilor
20,15 Conexiuni rock
21,00 Curierul de seară

RADIO SEBIȘ
6,00-9,00 Matinal „21"
9,00-10,00 Alo, tu alegi!
10,00-12,00 Cafeaua de zece
12,00-14,00 Secvența „21"
14,00-15,00 La porțile dorului - muzică populară
15,00-17,00 Magazin 21
17,00-18,00 Lentila de contact
18,00-19,00 „La Mulți Ani!" - muzică populară și dedicații
19,00-22,00 Expresul de seară
22,00-24,00 Club „21"
0,00-2,00 92,1 Insomnii

Redacția Adevărul nu își asumă răspunderea pentru modificările ulterioare intervenite în programele tv.

La Conferința Județeană a PDSR, președintele Avram Crăciun a concluzionat

A FOST UN AN AL MATURITĂȚII PENTRU PDSR ARAD

● Au fost desemnați delegații și invitații pentru Conferința Națională a PDSR ● În ciuda zvonurilor, nu s-a pus problema schimbării conducerii filialei ● Consiliul Județean al PDSR a fost completat cu reprezentanții filialelor nou create ● Conducerea partidului a făcut recomandări pentru aplicarea programului guvernamental.

Membrii PDSR prezenți la Conferința Județeană a partidului au umplut până la refuz sala mică a Casei Sindicatelor. La lucrările Conferinței Județene au participat senatorii **Avram Crăciun** și **Sergiu Nicolaescu**, deputatul **Dorel Zăvoianu**, prefectul **Gheorghe Pele**, primarul **Dorel Popa**, membrii din conducerea partidului și aleșii locali ai PDSR. În calitate de invitați au fost prezenți **Florin Remețan**, viitorul subprefect și **Lia Ardelean**, președinta PUR.

Președintele **Avram Crăciun** a apreciat că anul 2000 a fost un an al maturității pentru PDSR, un an în care, răspunzând situației grele din județ și din țară, s-a prezentat în fața alegătorilor cu cel mai credibil program pentru ieșirea din criză. La alegerile locale, PDSR a obținut 18 locuri de consilieri municipali și 10 de consilieri județeni, deși procesul de redistribuire a dezavantajat PDSR-ul. De asemenea, Aradul este unul dintre cele 3 municipii din Transilvania care are un primar PDSR. La alegerile generale, PDSR a obținut cel mai mare număr de parlamentari - 4 din 10. De aceea, Avram Crăciun a afirmat că nu vede ce i se poate reproșa și a infirmat zvonurile potrivit cărora vor avea loc alegeri pentru conducerea filialei.

Pavel Sârb, prim-vicepreședintele PDSR, a prezentat obiectivele și recomandările pentru anul 2001, program care urmează a fi completat cu problemele de la nivelul localităților. Programul, alcătuit prin respectarea recomandărilor UE dar și a principiilor solidarității sociale, cuprinde soluții pentru relansarea economiei și agriculturii, învățământ, cultură, infrastructură, transporturi dar și programe de asistență socială pentru categoriile defavorizate.

Membrii Conferinței județene au aprobat prin vot în unanimitate completarea Comitetului Județean cu reprezentanții filialelor nou înființate, componența delegației pentru Conferința Națională, abilitarea ca delegați cu drept de vot a lui **Gheorghe Pele** și **Nicolae Aniței** și invitați speciali **Dorel Popa, Florin Remețan** și **Lia Ardelean**.

În luările lor de cuvânt, membrii Conferinței Județene nu au ezitat să conteste nivelul ridicat al taxelor locale comparativ cu alte județe și i-au recomandat primarului ca, pe lângă proiectele de anvergură, să se ocupe și de cele mărunte, cum ar fi combaterea speculei în piețe.

FLAVIUS GHENDER

Sub pretextul „Forumului Aleșilor Locali"

LA ARAD S-A PREGĂTIT CONGRESUL PNȚCD

■ În frunte cu Dudu Ionescu, Radu Sîrbu și Remus Opriș, toată conducerea interimară a partidului a fost prezentă sâmbătă la Arad

■ Inițiativa întâlnirii i-a aparținut vicepreședintelui CJA, Claudiu Cristea

■ În toiul dezbaterilor, deși nu a fost invitat, a apărut și Ioan Mureșan, fostul ministru al Agriculturii și unul dintre pretendenții la șefia PNȚCD-ului

Sâmbătă, începând cu ora 9;00, în sala mare a Palatului Administrativ din Arad a avut loc întâlnirea aleșilor locali PNȚCD. Primari de municipii, președinți și vicepreședinți de consilii județene din toată țara s-au așezat la „masa rotundă" pentru a pune bazele **Forumului Aleșilor Locali PNȚCD**, organism care, de pe poziții extraparlamentare, să coordoneze activitatea aleșilor țărăniști, să ofere sprijin reciproc acestora și să monitorizeze activitatea Cabinetului Năstase.

Gheorghe Ciuhandru, primarul municipiului Timișoara, a moderat discuțiile, o prezență deosebit de activă fiind și Cătălin Chiriță, ales al Capitalei.

Ovidiu Marian, consilier municipal arădean, a avut o poziție deosebit de tranșantă, punctând cauzele eșecului electoral al PNȚCD: **„lipsa comunicării și transparenței între Centru și teritoriu, distrugerea și vânarea oamenilor cu funcții de către propriul partid, inexistența sprijinului din partea propriilor miniștri, lipsa de competență a celor promovați, spargerea succesivă a partidului (ANCD, PPDR), inabilitate în negocierile din coaliție, creșterea pragului electoral la 10% etc."**

Faptul că majoritatea participanților au fost de acord cu cele arătate de către Ovidiu Marian l-a determinat pe primarul din Curtea de Argeș să rostească cu năduf: **„Doamne, dă-le țărăniștilor mintea cea de pe urmă!"**

Dezbaterile pe marginea temelor legate de administrația publică locală s-au încheiat înainte de pauza de prânz, când participanții au convenit să adopte o Rezoluție privind oportunitatea înființării Forumului Aleșilor Locali PNȚCD, rezoluție care să fie prezentată în plenul Congresului partidului.

Prânzul a fost servit într-un loc bătut doar de partidele neparlamentare: la Cantina Săracilor din Arad. **Sic transit gloria mundi**...

Pregătirea Congresului PNȚCD

Deși acest punct nu a fost trecut pe ordinea de zi a aleșilor locali PNȚCD, după-amiază presa a fost invitată politicos pe coridoare și, spre surprinderea tututor, singurul om din partid care n-a fost invitat și nu trebuia să vină, Ioan Mureșan, și-a făcut apariția în sală.

Rumoarea a fost pe măsură, cu atât mai mult cu cât Ioan Mureșan le-a spus cu nonșalanță: **„Sunt electronist, am accesat Organizația PNȚCD Arad pe calculator, am aflat despre această manifestare și am venit și eu..."**

Deoarece discuțiile au fost secrete, ne mulțumim să vă redăm doar conținutul discuțiilor care s-au purtat în conferința de presă care a urmat.

Întrebare pentru Constantin Dudu Ionescu: Dacă la Arad, sub pretextul forumului, s-a pregătit de fapt Congresul PNȚCD de săptămâna viitoare. **Răspuns**: „Ei, să n-o luăm nici așa. A fost doar o consfătuire de lucru. Am pregătit până acum două congrese și vă rog să mă credeți că este o muncă extraordinară."

Întrebare pentru Ioan Mureșan: „N-ați fost invitat..." Răspuns: „N-am fost, dar am venit!" Întrebare: „În PNȚCD exista o tradiție: la conducerea partidului alternau cu strictețe câte un ardelean și un regățean. Dl. Diaconescu, ultimul președinte, nu este ardelean".

Răspuns: „Partidul are o tradiție și ea trebuie respectată".

La aceeași întrebare a răspuns și clujeanul Radu Sîrbu: **„Trăim în altă epocă. Nu cred că se mai poate pune această problemă a tradiției".**

Întrebare pentru Remus Opriș: „Spuneați că trebuie să reparați corabia PNȚCD. După ce-o reparați și sperăm că o să plutească, o să luați iar ca pasageri dulgheri gen PNL sau PD?"

Răspuns: „Alianțele se fac și nu se discută. Vom vedea..."

Tot în cadrul conferinței de presă s-au dezbătut și alte teme „interesante": dacă aceste lucrări au fost plătite din punct de vedere al costurilor de către CJA (Nu!) sau dacă mașinile cu care s-au deplasat „aleșii" sunt sau nu ale contribuabililor (Da!)

În rest, am reținut două coordonate privind desfășurarea Congresului PNȚCD: va fi un congres al Adevărului și se va pune accent pe componenta creștin-democrată din punct de vedere doctrinar, nu în primul rând pe cea național-țărănească. În încheiere, menționăm doar faptul că organizația PNȚCD Arad a fost lăudată de la un capăt la altul și locul desfășurării acestei manifestări n-a fost ales întâmplător.

DORU SINACI

PETRE ROMAN ZICE CĂ MAI POATE

Interviu cu dl. Petre Roman, președintele Partidului Democrat

– D-le președinte, putea fi contracarată ofensiva PDSR, dar mai ales a PRM- în condițiile date - în campania electorală pentru ca PD să facă un scor mai bun la alegeri? Și cum?

– Acuma răspund și eu într-o voce cu ceea ce am auzit în zeci și sute de locuri în țară: guvernarea alături de CDR ne-a creat un handicap insurmontabil, după cum, dacă am fi rămas înafara guvernării, după decembrie' 97, cei mai mulți sunt de părere că în șase luni ar fi avut loc alegeri anticipate și Partidul Democrat era primul partid politic, ceea ce ar fi dat României o altă șansă. Odată intrați complet în imaginea aceasta a guvernării cu multele sale minusuri și cu acele percepții, dealtfel îndreptățite, că în țară nu mai e autoritate, că e hoție, că-i dezordine, că nimeni nu mai controlează pe nimeni, reproșul la adresa noastră era foarte greu de depășit. Dacă ne-am fi dedicat mai mult campaniei electorale - și aici mă refer la noi, cei care eram în toate structurile de conducere - probabil că am fi obținut un rezultat mai bun. Însă, pe ansamblu, rezultatul obținut a avut logica sa.

– Dvs. ați avut în campania prezidențială o atitudine foarte ofensivă și procentul a fost foarte mic în raport cu partidul și cu ceea ce se aștepta de la dvs. De ce?

– Este adevărat. În ultimele două săptămâni înainte de primul tur, eu am fost conștient că șansele de a învinge sunt mici, pentru că poziția lui Vadim Tudor devenise cronică, ca să spun așa. Adică era constant pe locul doi, cu alte cuvinte era cam târziu.

– Ați cam forțat lucrurile în ultima perioadă.

– Așa este, am forțat conștient că eu voi avea de pierdut, dar partidul va avea de câștigat.

– Decarea unor lideri cunoscuți dar și procentul mic pe care l-ați avut la prezidențiale și altele v-au afectat imaginea în partid. Cu ce mijloace veți reveni pentru a vă recâștiga imaginea și poziția în partid?

– Eu m-am decis deschis în fața colegilor să mă înham la relansarea Partidului Democrat, instituțional și democrat. Și am convingerea că dispun de atuurile, de valențele, de capacitățile necesare pentru aceasta. Dealtminteri, aceste discuții pe care le am acuma în diferite organizații județene mă ajută foarte mult să înțeleg care sunt percepțiile oamenilor, ce cred că ar trebui făcut și să dau explicații sincere și complete în legătură cu diferite momente care au marcat viața politică internă a partidului. Cred că departe de a fi epuizat rolul meu ca președinte al partidului, acest rol este acum de cea mai mare însemnătate.

– La întâlnirea pe care ați avut-o cu organizația arădeană a PD care a fost întrebarea cea mai dificilă care v-a fost pusă?

– Sincer să fiu n-a fost nici o întrebare dificilă...

– Atunci incomodă...

– Au fost multe întrebări importante. Să vă spun câteva întrebări bine țintite, să zicem. Cazul Duțu, sau poziția lui Berceanu ca ministru în raport cu organizațiile județene, reprezentarea organizației județene Arad în conducerea politică a partidului. Sau modul în care pot fi sprijiniți acuma reprezentanții noștri deosebit de competenți în anumite structuri care țin parțial de guvernare.

– Am fost în februarie la Convenția Națională a PD. Atunci Partidul Democrat mi-a făcut impresia unui partid unit, chiar dacă se mai vorbea de plecarea unor membri din partid. Între timp - aflu din presă - că în PD există tensiuni generate de existența unor grupări rivale. Care e situația, de fapt, în partid?

– Nu cred că e vorba de grupări. Au fost și sunt lideri ai PD care au înțeles să-și apere locul nu atât prin muncă, prezență și activitate politică, cât prin, legături pe care și le creează în interiorul partidului, ceea ce eu cred că a fost greșit din partea lor - și n-aș vrea să dau nume pentru că misiunea mea este aceea de a aduna, de a menține coeziunea partidului -, dar PD este o reuniune de oameni foarte conștienți în dorința de a fi împreună.

– Ca să fac un joc de cuvinte, la ora aceasta PD este o reuniune unită sau nu?

– Da, n-am nici un motiv să spun că n-ar fi așa.

– La consultările cu PDSR în privința susținerii guvernului Năstase, PD a manifestat cea mai mare reticență. Ca argumente PD a adus statutul pe care trebuie să-l aibă un partid de opoziție, cât și punctele slabe ale programului de guvernare. Există și alte motive ale atitudinii PD față de PDSR?

– Nu. Mie mi-a revenit sarcina de a prezenta poziția PD așa cum voi crede de cuviință. Ca partid de opoziție și ca partid care a ales în mod democratic că intră în opoziție.

– Cine v-a însărcinat cu aceste prerogative?

– Colegiul Director prin vot. Eu am gândit altfel decât unii colegi de-ai mei. Mie mi se părea că este insuficient și poate chiar nepotrivit să spunem: suntem partid în opoziție, nu vă votăm și gata. Nu era bine. Prin urmare, eu m-am hotărât să ne prezentăm poziția nu cu referire la trecut, ci cu privire spre viitor.

Adică, aveți un program de guvernare. Dacă programul e credibil noi îl votăm. Dacă programul nu e credibil și nu conduce acolo unde vrem să mergem, atunci nu-l votăm. Și așa am făcut. Am făcut o analiză împreună cu câțiva oameni de o calitate deosebită, analiști, economiști, finanțiști și am constatat că programul de guvernare era - am zis eu - ca o crisalidă. Adică nici omidă, dar nici aripi n-are ca să zboare. Pentru că programul cuprinde o serie de contradicții. Spre exemplu, vrea o reorganizare instituțională dar reiese și multă dezorganizare instituțională, contraproductivă. Sau vrea economie de piață dar cu foarte multă intervenție etatistă, ceea ce înseamnă cheltuieli publice. Fiecare intervenție etatistă înseamnă bani. Lumea nu e conștientă de aceste lucruri. Eu sunt conștient de toate acestea pentru că am traversat toate exercițiile cu putință: prim-ministru, apoi opoziție, președinte al Senatului, din nou ministru. Și asta în timp ce sursele de venituri nu se văd de unde vor veni. În aceste condiții, cu toată deschiderea, fără nici o prejudecată, am votat împotriva programului.

– Care ar fi strategia și tactica PD pentru a reveni mai în prim-planul vieții politice românești și, în primul rând, cu ce oameni veți adopta această luptă?

– Acesta e, de fapt, subiectul relansării politice a PD. Am spus că sunt două planuri: instituțional și politic. Politic înseamnă reconstrucția de imagine, ca partid credibil. Primul pas cred că l-am făcut. Acum două zile am prezentat pentru sesiunea aceasta extraordinară un pachet de 14 proiecte de legi, ceea ce înseamnă că ne ținem de promisiunile din campania electorală.

– Și cum vor trece în Parlament?

– Vom vedea. Sunt legi de care țara are nevoie. Reconstrucția de imagine o vom face mergând pe mâna realităților, a percepției publice și pe mâna celor mai acute teme, așa cum sunt ele percepute de public. Iar instituțional este vorba de a face în PD un mult mai lesnicios drum de la bază spre vârf și invers.

– Care va fi rolul dvs. în cadrul partidului, pentru că se vorbește mereu despre ofensiva Băsescu care a și anunțat că va candida la președinția partidului. Ați accepta locul doi în partid?

– Cu cele pe care vi le-am comunicat puțin mai devreme, rezultă clar că-mi asum ceea ce sunt: președinte al partidului, după cum îmi asum și răspunderea pentru insuccese, partea care îmi revine, desigur. Dincolo de ceea ce într-un partid se numește competiție și își are rolul său - ceea ce înseamnă respectarea normelor democratice - unitatea partidului acuma este bunul cel mai de preț pe care-l avem. O bulversare nu e deloc de dorit. În același timp însă, sunt în politică pentru a face față la orice fel de situație.

– Cum vedeți anul politic 2001?

– Față de așteptările extraordinar de mari ale populației, ar fi trebuit să înceapă altfel și mai bine. Și eu aș fi dorit aceasta. Nu se poate spune însă că guvernarea a început cum trebuia. Reorganizările instituționale care se fac aduc multă dezordine. Intervențiile sporite ale statului înseamnă cheltuieli publice suplimentare pe un portofoliu de venituri care nu văd cum va crește. Efectele economice pot fi frânate de intervenția statului. Asta o spune experiența lumii, nu o spun eu. Prin urmare, aș fi dorit să asistăm la un curs de guvernare apropiat de nevoile unei creșteri economice bazate pe funcționalitatea pieților și deocamdată există, după cum s-a început, multă intervenție birocratică. Din punct de vedere social se pune problema ce să redistribui? Prima sarcină a oricărui guvern e producerea de bogăție. Sper să nu se creeze, Doamne ferește, bazele unei mari nemulțumiri sociale, care să nu poată fi controlată.

I. IERCAN

Acuzele la adresa lui Traian Brânduşe

UN LUNG ŞIR DE MINCIUNI

În ultima vreme au apărut în presa centrală şi într-o gazetă locală câteva articole denigratoare la adresa şefului Brigăzii de Supraveghere şi Control din cadrul Direcţiei Regionale Vamale, Traian Brânduşe. Se vede de la o poştă că sunt atacuri mârşave, comandate de trăgători de sfori care vor să facă anumite jocuri.

Din dorinţa informării corecte a cititorilor şi pentru a face cunoscut opiniei publice şi punctul de vedere al celeilalte părţi, ne-am documentat asupra problemelor în cauză şi iată ce am aflat:

Prima acuzaţie adusă era că Traian Brânduşe a intervenit pentru ca să fie vămuite mărfuri contaminate radioactiv şi care au fost şi subevaluate. În realitate era vorba despre un transport de echipament de protecţie, cumpărat din Ungaria, echipament - se pare - rămas de la trupele sovietice care au plecat din Ungaria, şalopete, pantaloni, pelerine, cizme, măşti de praf şi de gaze, mănuşi de cauciuc etc.

Pentru că a existat suspiciunea că ar putea fi contaminate radioactiv, Traian Brânduşe a constituit o comisie alcătuită din reprezentanţii OJPC, Protecţiei Muncii, Protecţiei Civile, ai firmei importatoare şi ai Vămii şi s-a măsurat radioactivitatea materialelor. Procesul verbal încheiat cu această ocazie şi semnat de toţi cei prezenţi constată că **„radioactivitatea materialelor se încadrează în valorile fondului natural de radioactivitate“**, deci la fel de radioactive ca un băţ de pe câmp.

Referitor la subevaluarea mărfii, trebuie precizat că valoarea în vamă este valoarea de tranzacţie a mărfii. Dacă există suspiciuni, Vama cere în plus acte justificative. În acest caz s-a procedat astfel: iniţial au fost depuse factura mărfii şi documentele de transport; vama a cerut în plus contractul de vânzare-cumpărare tradus, copiile facturilor cu viza maghiară şi declaraţiile vamale de export din Ungaria. A fost informată telefonic şi Direcţia Supraveghere şi Control Bucureşti, care a comunicat că au fost îndeplinite toate procedurile şi marfa se poate vămui.

O altă acuzaţie adusă lui Traian Brânduşe a fost că a protejat şi a dat scutiri de plata taxelor vamale pentru firma Falco Trade.

Conform legislaţiei în vigoare, firmele constituite în baza Legii 35 (investitorii străini) beneficiază de scutire la plata taxelor vamale pentru importul de materii prime, o perioadă de doi ani de la punerea în funcţiune a obiectivului sau de la începerea activităţii de producţie. Biroul vamal verifică şi acceptă declaraţia vamală prin care agentul economic solicită scutirea de taxe vamale printr-o declaraţie pe proprie răspundere, certificatul de investitor şi actele firmei. Vama acceptă declaraţia, dacă actele sunt legale şi corespunzătoare regimului solicitat, iar apoi face o sesizare către Brigada supraveghere şi control vamal care verifică: existenţa sediului agentului economic importator, a obiectului de producţie (spaţiu, utilaje, personal calificat etc), concordanţa între natura şi felul bunurilor declarate şi activitatea de producţie declarată, încadrarea operaţiunilor de import în perioada facilităţilor acordate, respectarea destinaţiei bunurilor importate, orice alte aspecte legate de acordarea facilităţilor (licenţă de producţie, certificat de investitor, denumirea produsului finit, clasificarea noului produs rezultat în urma activităţii de producţie la un alt cod tarifar decât produsul importat).

În cazul Falco Trade, prima solicitare a venit în 29.10.1998, pentru două importuri. Pe 30, Brigada supraveghere şi control a comunicat Vămii că societatea nu poate beneficia de facilităţi în lipsa certificatului de investitor. Importurile s-au făcut cu plata taxelor vamale!

În perioada noiembrie-decembrie, Falco Trade se adresează Direcţiei Generale a Vămilor, care, cu adresa 33991 din 18.12.1998, le comunică: „dumneavoastră beneficiaţi de facilităţile oferite de Legea 35/91 cu modificările şi completările ulterioare în baza documentelor de constituire înregistrate potrivit legii la Oficiul Registrului Comerţului, **fără a fi necesară atestarea cu certificat de investitor. Prezenta se eliberează pentru a vă servi la Biroul Vamal.**“ Pe 14.01, agentul economic merge la Biroul Vamal Arad, depune cerere şi acesta acceptă şi trimite o sesizare către Brigada Supraveghere şi Control să verifice condiţiile mai sus amintite. O echipă formată din trei lucrători verifică aceste condiţii şi ţinând cont de adresa DGV 33991 a concluzionat că societatea îndeplineşte cerinţele pentru a beneficia de facilităţi.

Societatea Falco Trade, solicită Direcţiei Regionale Vamale să i se precizeze perioada până când beneficiază de aceste facilităţi, iar DRV, prin adresa nr. 9390 din 25.07.99 semnată de Ştefan Rabotka, director, le precizează că beneficiază de aceste facilităţi timp de doi ani, începând cu 7.01.1998. Agentul economic se adresează DGV cu o altă adresă, 532 din 29.10.99 şi cere ca data de la care curge termenul de doi ani să fie 4.11.98, data la care a fost pus în funcţiune obiectivul. DGV le răspunde prin adresa 36539 din 5.11.99, comunicându-le cadrul general de aplicare, fără a le preciza o dată concretă.

Deci singurul punct neclar care rezultă din această corespondenţă este termenul de la care curg cei doi ani de aplicare a facilităţilor.

Prin adresa 4888 din 31.03.2000, Direcţia inspecţie şi control intern a DGV comunică DRV Arad că firma Falco Trade nu mai beneficiază de facilităţi la import şi roagă să se întreprindă măsurile care se impun pentru recuperarea taxelor vamale neachitate, precizând că adresa 33991 din 18.12.98 a DGV nu mai este valabilă...! Firma Falco Trade atacă în instanţă la Curtea de Apel Timişoara şi obţine suspendarea actului 4888 din 31.03.2000.

Deci iată cum situaţia este încurcată chiar de cei din Direcţia Generală Vamală, care îşi schimbă hotărârile de la o lună la alta. Dacă există o culpă, ea trebuie căutată la DGV, nu la Arad la Brigada supraveghere şi control. Dar după bunul obicei al miticilor, ei încearcă să găsească un ţap ispăşitor iar ei se spală pe mâini de toată afacerea. Care e vina lui Traian Brânduşe? Că a aplicat ordinele DGV, că şi-a făcut datoria? Trist este că s-a găsit un mâncător de lături care se crede ziarist şi vrea să facă jocuri murdare acuzând un om nevinovat.

Ş. P.

Percepţia PD asupra fostei guvernări

DEZORDINE, DELĂSARE, HOŢIE!

Liderul Partidului Democrat, Petre Roman, aflat în vizită la Arad, a susţinut o conferinţă de presă, în cadrul căreia a explicat de ce a venit la Arad. Pe scurt, domnia-sa încearcă să repare greşeala de a fi fost prea puţin prezent în teritoriu în campania electorală, aceasta fiind una dintre cauzele obţinerii unui „scor“ sub aşteptări. În opinia lui Petre Roman, revenirea la guvernare, în aprilie 1998, a fost cea mai gravă greşeală politică, la care a fost împins de către mai mulţi factori de presiune, în primul rând din partea propriilor membri, care au considerat că este preferabil să fie mai aproape de „borcanul cu miere“. Din această cauză, electoratul a considerat că PD-ul a fost părtaş la instaurarea atmosferei de dezordine, delăsare, hoţie. **„S-a furat pentru că s-a dorit să se fure“**, a conchis Roman.

Paşi spre relansare

În vizitele întreprinse în teritoriu, Roman încearcă să realizeze, împreună cu liderii locali un amplu program de relansare a partidului, de îmbunătăţire a imaginii, care trebuie să fie complet până pe data de 2 februarie, când va avea loc Consiliul de Coordonare Naţională. Pentru început, PD-ul a prezentat 14 proiecte de legi, care se referă în general la promisiunile din campania electorală.

❖ În privinţa posibilităţii ca Traian Băsescu să-i ia locul la conducerea partidului, Roman spune că aceasta este doar percepţia unor comentatori politici, în realitate nepunându-se această problemă de către membrii conducerii centrale. **„Unitatea este calitatea cea mai de preţ a partidului“**, a opinat liderul PD.

SIMION TODOCA

RAID CU SERVICIUL DE POLIŢIE RUTIERĂ

Una din cele mai frecvente cauze care duc la producerea accidentelor rutiere pe drumurile publice este excesul de viteză. Numai în anul 2000 au fost sancţionaţi aproape 10.000 de automobilişti arădeni pentru nerespectarea regimului de viteză. Zilele trecute, doi reprezentanţi ai ziarului „Adevărul“ au însoţit o echipă de la Serviciul circulaţie din cadrul Inspectoratului de Poliţie al Judeţului Arad. Plt. adj. şef Petru Palade, plt. mj. Ioan Urlea, plt. mj. Ioan Farcaş şi plt. mj. Marinel Mariş au aplicat sancţiuni şi amenzi automobiliştilor care au încălcat legea pe o porţiune, bine aleasă, din Calea Aurel Vlaicu.

„Ştiţi... aranjăm ceva?“

Primul automobil oprit este un VW Vento Turbo (cu numărul de înmatriculare AR-8764). El aparţinea lui **Ţole Cristian Gheorghe**, care coboară jovial din maşină şi încearcă o mică „diversiune“; **„Ştiţi, aranjăm ceva?“** Răspunsul plutonierului major **Urlea** e ferm însă: **„Nu discut!“** Cu toate acestea, proprietarul maşinii care a depăşit viteza legală cu aproape 30 km/h nu pare afectat deloc: zâmbeşte înţelegător şi aşteaptă cuminte să i se facă procesul-verbal pentru amendă. Îl ia, îl bagă în buzunar şi salută respectuos: **„Să trăiţi! La revedere...“** Ce era în gândul lui însă...

Următorul şofer grăbit de pe Calea Aurel Vlaicu e **Gabriel Bârsăuan**. Conduce un Opel Vectra de culoare neagră... E din Şofronea şi are 21 de ani... Tatăl, aflat în dreapta lui, îi reproşează: **„Ţi-am spus că asta nu-i Dacie!“** Fiul încearcă să se scuze pueril: **„Dacă îi vedeam mai repede pe ăia cu radaru', puneam şi io frână în dreptul lor...“**

Nu pare să îşi dea seama de gravitatea faptului că a depăşit viteza cu 31 de km/h... Peste circa 200 de metri, întâlnea în cale o trecere de pietoni - unul din cele mai frecvente locuri în care se produc accidente în ultimul timp. Pentru abaterea comisă, Gabriel primeşte o amendă între 600.000 şi 900.000 lei, iar la a doua încălcare a legii în acest fel pe 2001, i se va reţine permisul de conducere.

„Săru' mâna, naşule!... Trăiţi!“

În următoarele cinci minute e anunţat prin staţie un **Opel Vectra** de culoare neagră fără... numere. Din maşină coboară trei rromi din **Alexandria**. Şoferul - **Toader Ionel** - ridică mâinile şi se scuză: **„Numerele îs la Poliţie pentru radiere. Maşina am cumpărat-o de aici, de la Arad, din târg...“** Proprietarul maşinii, Stan Marin Stoica, începe şi el să îngaime: **„N-am avut viteză mare, da' ne grăbeam. Toate actele e la Poliţie.“**. Şoferul e pus să dea o declaraţie pe proprie răspundere, care va servi la întocmirea unui dosar penal dacă nu se confirmă varianta ţiganilor cu numerele. După circa o oră, au venit cu actele şi numerele - care într-adevăr erau la poliţie - şi au scăpat doar cu o amendă „sănătoasă“ pentru depăşirea limitei de viteză cu 32 km/h. După ce plăteşte amenda, „bulibaşa“ se întoarace şi întreabă cu naivitate: **„Şefu... declaraţia aia... se mai întocmeşte dosar, ceva?“** Când află că răspunsul e negativ, se îndepărtează cu plecăciuni: **„Săru'mâna, naşule!... Trăiţi!“**

Nici cei cu Mercedesul Kompressor nu au scăpat de vigilenţa radarului

„Mai bine mi-aţi lua permisul!“...

Următorul oprit de către **plt. mj. Urlea** e un „peşte gras“ - un Mercedes CLK 320 KOMPRESSOR. Şoferul, **Lazăr Constantin** (35 ani), sare nervos din maşină, înjurând înfundat. Nu a depăşit limita de viteză „decât“ cu 24 km/h şi e pasibil de amendă. După ce semnează procesul-verbal, se descarcă nervos: **„Mai bine mi-aţi lua permisul, că orbetu' ăsta de patron trage de mine de nu mă văd... Nu mai pot de oboseală...“**. La scurt timp este „pescuit“ de radar **Anghel-Răzvan Pavel** (28 ani). Acesta, la volanul unui Cielo (AR-04-TKF), a rulat cu 78 km/h fără să ţină cont că avea voie doar cu 50 km/h. Un tinerel cu un Fiat Panda 100 (de „buzunar“) a depăşit limita de viteză. După ce discută cu agentul timp de câteva minute, lansează o „bombă“: **„Ioai, gripa asta mă omoară!“** şi tuşeşte spre plutonierul major fără nici o reţinere. Este apostrofat verbal pentru obrăznicie şi amendat legal pentru depăşirea vitezei.

*Plutonierul şef adj. **Petru Palade** comunică...*

Ofuri de agent de circulaţie

După aproape trei ore de stat afară în şosea, la 2-3 grade Celsius, alături de agenţi, frigul îşi face simţită prezenţa tot mai tare. E o oră de vârf, şi aglomeraţia nu prea lasă şoferii să calce pedala de acceleraţie. E un moment aproape mort pentru agenţii de la radar. Timp de câteva minute ascultăm şi câteva din ofurile poliţiştilor de la circulaţie - care sunt mai mult decât pertinente: **„Am avea nevoie de chitanţe plătibile pe loc. Lumea ne reproşează faptul că trebuie să plătească amenzile la CEC.“** Cei care sunt în tranzit prin Arad şi au ca destinaţie ţări ca **Germania, Ungaria** sau **Italia**, nu sunt tocmai încântaţi să se întoarcă din drum, să plătească la CEC. Cetăţenii străini care pleacă din ţară fără să plătească sunt greu de sancţionat. Cheltuielile pentru trimiterea amenzii în Germania sau Anglia - de exemplu - depăşesc cu mult costul sancţiunii...

Un alt păs ar fi dotarea tehnică şi logistică slabă - o constatare susţinută şi de către comandantul IPJ Arad - **col. Viorel Hăhăianu**, în cadrul unei conferinţe de presă. Adevărul este că e foarte greu de urmărit un automobil BMW, Ferrari sau Honda cu o Dacie sau VW Vento.

Amendat după 26 de ani...

Dintre cei mulţi opriţi şi sancţionaţi a ieşit în evidenţă o doamnă drăguţă - **Gelia Jurma**, care trecuse în acea zi pe lângă radar de cinci ori! O singură dată a fost suficient însă să depăşească viteza legală cu aproape 20 km/h pentru a fi sancţionată. Doamna conducea un **Opel Omega** cu numărul de înmatriculare AR-02-HVS. Vârsta nu o mai trecem, pentru că nu e frumos...

Ultima maşină oprită e o Dacia 1310 (AR-04-WVC). **Sava Ioan** (53 ani) conducătorul maşinii, avea la bord 79 km/h. Cu toate acestea, e surprins: **„Mă mir că am avut aşa mare viteză. Ce să mai zic: m-aţi prins! Ultima amendă am plătit-o în 1974 - la Constanţa - când mergeam pe litoral. Atunci era 100 de lei...“**

Odată cu lăsarea serii, radarul se mută în altă zonă a oraşului, fiind pregătit pentru alţi clienţi.

OLIMPIU BULZAN
Foto: ONORIU FELEA

La Consiliul Județean

BANI PUBLICI PENTRU MAȘINI STRĂINE ȘI VOIAJE EXTERNE

De la magistru la discipol

În urmă cu mai mulți ani, Dan Ivan, în calitate de președinte al primului consiliu județean se confrunta cu o problemă majoră pentru noua sa demnitate: de la predecesori n-a preluat decât mașini de marcă autohtonă, ceea ce era prea puțin confortabil, insuficient pentru nivelul protocolului și sub standardele cerute de deplasările în străinătate. Așa s-a ajuns să-și comande o limuzină Peugeot, importată special din Franța. S-a continuat cu dotări din seria Daewoo, dar s-a trecut curând la o nouă achiziție: un Audi A6 care la valoarea de astăzi a costat peste un miliard de lei, dar care concorda mai bine cu rangul și meritele de președinte reales pentru al doilea mandat. În cel de-al treilea s-a schimbat titularul limuzinei, dar a rămas în parc o mașină Daewoo care a fost până acum în serviciul discipolului său din propriul partid. Așa că o nouă marcă străină s-a impus de la sine, mai ales că avea calitatea de a fi ... mai ieftină decât cea a magistrului. Pentru un buget auster, pentru restanțele neonorate din aceleași surse în valori de miliarde de lei, către bugetele locale, suma nu este însă neglijabilă. Pentru că la ea se adaugă alte 800 milioane lei cât reprezintă plata benzinei pentru mașinile din dotare. Pentru că alte fonduri din același buget sărac s-au irosit pe alte „acțiuni" ale consiliului. Și se irosesc în continuare.

Atracții vechi pentru un mandat nou

Pentru deplasări în străinătate, Consiliul Județean a cheltuit în medie, în fiecare an la valoarea actuală a leului, între 800 milioane - un miliard lei. Delegații nenumărate și numeroase ale județului, în frunte cu președintele au străbătut meridianele spre destinații exotice - din Hong-Kong și Tailanda până la Caracas sau Buenos Aires, de la Paris până în Insulele Reunion. Capitalele europene au fost alte atracții și repere în calendarul extern al președintelui. Atracții care le regăsim și în noul mandat. Fapt important de semnalat, noul președinte al Consiliului Județean, Caius Parpală reușește în cele șase luni de mandat să mențină ritmul de deplasări externe al predecesorului. Cu alte cuvinte „moștenirea" lui Dan Ivan se transmite și se preia la aceeași parametri. Dar și cu aceleași rezultate. Adică fără nici o finalitate în beneficiul județului. Pentru că, trebuie spus, în urma numeroaselor deplasări - a căror listă ar fi greu de redat din motive de spațiu tipografic - nu s-a adus în județ nici un fel de fonduri. Dimpotrivă, s-au achitat cu bani grei costurile călătoriilor și s-au cheltuit sume însemnate pentru cofinanțarea unor proiecte la care până acum instituțiile europene întârzie să participe. (Sumele alocate pentru sistemul de alimentare cu apă și canalizare sunt rezultatul unor programe pe plan național!).

În loc de concluzii

Care ar fi concluziile după această relatare despre mașini străine și voiaje pe bani publici? În loc de concluzii, s-ar putea găsi o posibilă explicație a acestui dezmăț și ea ține de același știut algoritm. Care coalizează voturi pentru interese și clientelă, care face din arbitrariu un principiu și un privilegiu. Așa au fost și vor fi posibile la Arad scheme încărcate de personal, structuri organizatorice paralele sau atipice, fonduri destinate unor acțiuni și lucrări care nu-și au rostul sau nu-și găsesc materializarea. Toate au fost și vor fi creația dreptului de a hotărî opțiuni și priorități, de a stabili oportunități. Iar pentru aceasta este de ajuns să ai ... oportuniști. Și, desigur, fonduri de care să dispui după bunul plac, de care să nu dai socoteală. Decât, poate, în folosul propriilor susținători politici.

D. NICA

MAGNOLIA – UN PARFUM CAM SCUMP PENTRU BUGETUL PRIMĂRIEI

Aproximativ o treime din arborii plantați în casetele de pe trotuarele din centru au fost scoși. Casetele sunt acum goale. Pentru a exista unitate, ar trebui ca în locul lor să fie plantați alți arbori din aceeași specie și la aceeași talie. Dar acest lucru nu este posibil.

„Ar fi bine și estetic să plantăm totul de la început – spune **ing. Emil Surdu,** de la Gospodărirea Comunală. **Neam gândit la magnolii pentru că se pretează bine la climă – fiind mai cald iarna. Primăvara au un aspect plăcut. Mai întineresc bulevardul care, datorită clădirilor, are un aspect vechi."**

Magnolia este un arbust exotic originar din India. Prin dirijarea tăierii, poate fi condus și sub formă de arbore. Înflorește în aprilie, înainte de înfrunzire și poate să atingă 6-7 metri. Specia cuprinde mai multe varietăți, respectiv flori de mai multe culori: albe, roz, mov. Magnolia preferă locurile răcoroase și adăpostite, solurile fertile și umede. Nu prezintă rezistență mare la poluare.

Propunerea Gospodăririi Comunale de a ne împodobi centrul (Podgoria - Teatru) cu magnolii a fost înaintată Primăriei, instituția care ar urma să finanțeze întreaga lucrare. Este vorba de aproximativ 200 de milioane de lei, sumă în care sunt incluse prețul arborilor (200 de bucăți) și lucrările de plantare. În principiu, Primăria a fost de acord. Când consilierii locali vor adopta o hotărâre în acest sens, se va elibera o comandă și... la primăvară se poate începe.

DIANA DUȚU
Foto: V. MUSCA

ARĂDENII NU PREA VOR SĂ SE REBRANȘEZE

„În Arad au existat rebranșări și înainte de moda de la București" – ne-a spus **Doru Câmpan,** directorul Arterm. Dar, ca și în capitală, numărul arădenilor care solicită rebranșarea nu se ridică nici măcar la 10% din totalul debranșaților. În general este vorba de cazuri în care, în urma vânzării unui apartament debranșat, noul proprietar cere rebranșarea.

La Arterm, au fost depuse până acum aproximativ 3.500 de cereri de debranșare, fie parțială (pentru una sau două camere din apartament), fie integrală. Acestea din urmă au fost solicitate mai ales pentru apartamentele nelocuite. Directorul Câmpan precizează însă că Arterm a avut de-a face doar cu **debranșări voluntare.**

În aceste condiții, problema rebranșărilor nu pare atât de gravă precum în alte județe. În ceea ce privește instituția care suportă cheltuielile de rebranșare și subvențiile de căldură acordate rebranșaților, nu se știe încă nimic. Se așteaptă ordonanța guvernamentală care să limpezească lucrurile. O posibilă implicare financiară a Primăriei în problema rebranșării a stârnit comentarii dure la nivelul unor județe. **Dorel Popa,** primarul Aradului, ne-a declarat: **„Vom accepta poziția Guvernului pentru că nu putem face altfel. Cu siguranță, Consiliul Local Municipal va analiza oportunitățile acordării unor plăți persoanelor în cauză."**

D. DUȚU

GAZ PE ȘTRAND-UL ARĂDEAN

Peste puțin timp, pe ștrand va arde gazul. Branșamentul a fost făcut deja la rețeaua aflată în apropierea intrării de la Subcetate. Din acest punct, conducta cu gaz străbate 500 m până la administrația șrandului și, probabil, va merge și mai departe.

Măsura racordării la rețeaua de gaz a fost luată, în principal, din două considerente: ● pentru a se putea asigura încălzirea, lucru care ar permite prelungirea programului de pe ștrand și pe timpul iernii; ● pentru ca bucătăriile să poată funcționa pe bază de gaz, ele folosind, până acum, curentul electric – o variantă mult mai costisitoare pentru agenții economici și care a provocat, de câteva ori, căderea rețelei electrice.

Investiția aparține Gospodăririi Comunale, dar cu sprijinul agenților economici de pe ștrand. Mai mult de jumătate dintre ei și-au manifestat dorința de a se branșa la rețeaua de gaz, deci de a-și prelungi activitatea și în anotimpul rece. La ora actuală, pe ștrand sunt deschise doar două localuri (din aproximativ 40).

DIANA D.
Foto: ONORIU FELEA

NIMENI NU POATE INVOCA NECUNOAȘTEREA LEGII

UN INEUAN SE CONSIDERĂ VICTIMA UNEI JUDECĂȚI NEDREPTE

Parte într-un proces penal finalizat recent de Judecătoria Ineu, Ovidiu Mitricioiu, din aceeași localitate, este nemulțumit de soluția instanței. Cititorul nostru susține că ar fi fost atacat în propria locuință de către trei persoane. Drept urmare, la sesizarea victimei, s-a întocmit dosarul penal nr. 1031/2000. „La ultima ședință a cauzei, din data de 14.11.2000, judecătorul Ușvat Claudia și procurorul Demșoreanu Gheorghe mi-au dat câștig de cauză. Aceasta a fost valabilă doar până am ieșit la acea dată din incinta Judecătoriei Ineu, plecând cu certitudinea că s-a efectuat o judecată dreaptă. Din păcate, s-a întâmplat invers. În data de 7.12.2000 s-a emis o somație la adresa mea de Judecătorie să achit obligatoriu suma de 100.000 lei, reprezentând cheltuieli judiciare. În caz contrar suma respectivă se va transforma în închisoare. Somația era însoțită de o comunicare (a sentinței nr. 505/14.XI.2000, n.n) fără drept de apel. Consider judecarea cauzei penale cu nr. 1031/2000 ca fiind nedreaptă", spune Mitricioiu. Acuzele aduse celor doi magistrați sunt multe, însă dacă le-am reproduce în acest articol nu l-am ajuta cu nimic pe cititorul nostru. Din contră....

A FOST RESPECTATĂ DOAR LEGEA

De la Judecătoria Ineu am fost informați că la fel ca toate procesele și procesul în cauză s-a desfășurat în ședință publică. După epuizarea probelor pe care părțile au înțeles să le administreze s-a declarat încheiată faza cercetării judecătorești și s-a acordat cuvântul părților pentru a pune concluzii. La termenul din 14.11.2000 s-a dat cuvântul și lui Mitricioiu Ovidiu, după concluziile puse de procuror. În schimb, reclamantul nostru nu a fost prezent la pronunțarea sentinței în ședință publică, care s-a făcut în aceeași zi la orele 14,00. Crezând că i se va da câștig de cauză, nu a participat la pronunțare și nici nu a atacat sentința nr. 505/2000, cu recurs în termen de 10 zile de la pronunțare. Astfel sentința, prin care cei trei inculpați au fost achitați, a rămas definitivă și executorie. Prin urmare cheltuielile judiciare, în sumă de 100.000 lei, au căzut în sarcina reclamantului. Nu se pune însă problema transformării acestora în închisoare, în caz de neplată. Dealtfel aceleași lămuriri le-a primit Mitricioiu și din partea conducerii instanței ineuane căreia i s-a adresat cu o petiție.

FLORIN TRUȚ

MINORI NEIDENTIFICAȚI

Patru din cei 21 de copii aflați la Centrul de Primire Minori au identitatea necunoscută. Cu toate că, teoretic, nu ar trebui să stea aici decât 15 zile, ei se află în centru de mai bine de un an.

1 Primul dintre ei (foto 1) are aproximativ 10 ani, spune că îl cheamă Varga Erdely Iosif și că este din Chișineu Criș. Își amintește că mama sa se numește Erdely Hajnalka, iar tatăl – Erdely Iosif.

2 Băiatul din foto 2 susține că se numește Ciucur Florin, iar tatăl său – Gheorghe Potcovaru. Are 10-12 ani și spune că ar mai avea doi frați: Rodica și Marius.

3 Fetița (foto 3) are aproximativ 15 ani, zice că este din județul Bihor și că o cheamă Varga Leti.

4 Băiatul din foto 4 crede că este din județul Cluj, localitatea Dej. Are 9-10 ani și spune că îl cheamă Vlaicu Gheorghiță Adrian. El crede că părinții se numesc Vlaicu Babica, respectiv Vlaicu Traian.

Reprezentanții Direcției Generale pentru Protecția Drepturilor Copilului Arad au întreprins acțiuni specifice pentru identificare, însă nu au reușit să afle nimic despre cei patru copii.

D. D.

Comandamentul Protecției Civile din Arad - în alertă:

VINE IARNA!

În urma avertizării transmise de Institutul Național de Meteorologie și Hidrologie s-a întrunit Comisia Județeană de Apărare Împotriva Dezastrelor, pentru a discuta măsurile impuse de iminenta schimbare a vremii. Astfel, începând de astăzi și până în data de 18.01.2001 vor avea loc scăderi drastice de temperatură care pot fi însoțite de ninsori izolate.

Comisia a analizat capacitățile și formele de intervenție, resursele și mijloacele logistice ale instituțiilor și agenților economici cu responsabilități în asigurarea utilităților publice și în intervenția pe căile de comunicații, dispunând luarea următoarelor măsuri:

● prevenirea populației; ● activarea comisiilor locale de apărare împotriva dezastrelor și instituirea serviciului de continuitate la declanșarea fenomenului; ● avertizarea populației în vederea folosirii mijloacelor de încălzire, a aparatelor electrice și a surselor de apă; ● monitorizarea efectelor fenomenului prin Secretariatul Tehnic al Comisiei Județene de Apărare Împotriva Dezastrelor.

O. BULZAN

CAMPIONATUL JUDEȚEAN PROMOȚIE ÎNTRE TUR ȘI RETUR

SERIA A

Seria A a promoției a reunit la start cele mai multe echipe, 16 la număr. La final de tur au rămas cu două mai puțin, **Agronomia Șagu** și **Arkit Arad** fiind excluse din competiție datorită neprezentărilor. La acest nivel, banii care se învârt în fotbal sunt foarte puțini și nu este exclus ca până la încheierea campionatului și alte formații să spună „pas" întrecerii, lucru valabil în toate cele trei serii. Revenind la Seria A este evident pentru toată lumea că două echipe, **Munar** și **Zăbrani** trag din greu pentru promovare. Dacă primii sunt o frumoasă surpriză, fosta divizionară D din Zăbrani încearcă să revină în elita fotbalului județean. Alte cinci echipe au reușit să termine cu „+" în clasamentul „adevărului", **Frumușeni**, **Sânpetru German**, **Secusigiu**, **Ususău** și **Vinga**, însă este puțin probabil ca ele să poată lupta în retur pentru promovare. În mod normal ele vor căuta clasarea pe un loc cât mai „călduț", pentru ca orgoliile să fie satisfăcute. Cu „0" la adevăr se găsesc două formații, **Fântânele** și **Mănăștur**, mulțumite cu locul de mijloc pe care îl ocupă. **Săvârșinul** revine după mult timp în fotbal nu cu una, ci cu două echipe, **Viitorul** și **Constructorul**, însă pauza prea lungă este reflectată în clasament de pasivul usturător al „adevărului", „-8" respectiv „-13". Probabil o fuziune ar duce Săvârșinul în prim plan. Cei de la **Cruceni** nu s-au descurcat strălucit până acum, dar nici nu s-au făcut de râs, lucru ce nu poate fi spus despre **Mailat** și **Căpâlnaș**, care încheie turul cu doar trei victorii.

Un lucru îmbucurător în această serie îl constituie caracterul de „fair play" în care s-au disputat jocurile, scandalurile fiind puține și de o redusă amploare.

DACIAN TODUȚA

Clasamentul turului

1. Munar	13	10	1	2	41-15	31	(+13)
2. Zăbrani	13	9	2	2	45-16	29	(+11)
3. Frumușeni	13	9	0	4	38-18	27	(+3)
4. Sp. German	13	9	0	4	37-18	27	(+3)
5. Secusigiu	13	7	1	5	33-23	22	(+4)
6. Ususău	13	6	3	4	32-19	21	(+3)
7. Vinga	13	6	2	5	25-18	20	(+2)
8. Fântânele	13	5	3	5	29-14	18	(0)
9. Săvârșin	13	4	4	5	26-33	16	(-8)
10. Mănăștur	13	5	0	8	34-26	15	(0)
11. Cruceni	13	4	2	7	28-38	14	(-4)
12. Mailat	13	3	0	10	17-33	9	(-9)
13. Căpâlnaș	13	3	0	10	16-63	9	(-9)
14. C.Săvârșin	13	1	2	10	12-59	5	(-13)

● Agronomia Șagu și Arkit Arad au fost excluse din campionat.

SERIA B

Singura serie a Promoției care a încheiat turul așa cum l-a început, adică în efectiv complet, dă, probabil, cea mai echilibrată luptă pentru promovare. Chiar dacă s-a încoronat „regină" a turului, echipa din **Covăsânț** va avea mult de furcă în retur, **Zimandu Nou**, **Glogovăț**, **Sintea Mare** și **Chereluș** având intenții clare de a schimba divizia. Fără îndoială, sentința va fi dată de confruntările directe din retur, dar și de eventualele sincope în fața unor adversari cotați cu șansa a doua. Duelul acestor cinci formații, cărora li se mai pot adăuga **Horia** și **Comlăușul** se anunță extrem de pasionant și merită urmărit. Să sperăm că aceste confruntări nu vor da naștere la scandaluri, deoarece ar fi păcat ca și la acest nivel, unde se joacă din pură plăcere, ambițiile să fie mai mari decât sportivitatea.

Echilibrul s-a menținut și în restul seriei, singura echipă ce pare a fi pierdut contactul cu plutonul fiind „lanterna" din **Olari**. Distanțate de un singur punct la „adevăr", echipele din **Seleuș**, **Drauț**, **Agrișul Mare** și **Cermei** trag din răsputeri pentru un loc liniștit la mijloc de clasament. În subsol se zbat cei din **Dud** și cei din **Nadăș**, care au nevoie de o infuzie de jucători pentru a spera la mai mult. Așadar, o serie echilibrată, cu echipe de valori sensibil egale, care promit să ofere un spectacol agreabil.

DACIAN TODUȚA

VOINȚA MUNAR ÎȘI DOREȘTE - ÎN PREMIERĂ - PROMOVAREA

Locul 1: 13 9 2 2 41-15 31 (+13)

În acest sezon Voința Munar este decisă să facă istorie. Înființată încă din perioada interbelică, în cei aproximativ 60 de ani de existență, echipa de fotbal din Munar a evoluat doar în ultimul eșalon județean. De data aceasta însă, cu cel mai omogen lot de jucători din Seria A a Campionatului Județean „Promoție", munărenii par pregătiți să atace cu toate forțele promovarea în „Onoare". La prima vedere obiectivul pare destul de îndrăznet, mai ales că gruparea din Munar nu se poate lăuda cu o situație financiară stabilă dar ce este mai important este faptul că fotbaliștii au înțeles că pasiunea nu trebuie să lipsească din jocul cu mingea rotundă și de aceea în fiecare meci dau totul din ei pentru victoria echipei, chiar dacă nu se aleg cu nici cea mai mică satisfacție în plan material. Totul este făcut din plăcere, iar rezultatele nu au întârziat să apară. Cu două înfrângeri, un rezultat de egalitate și restul victorii, Voința ocupă după prima parte a campionatului prima treaptă în clasament, pe care nici nu se gândește să o cedeze până la finalul sezonului.

Având aceleași culori cu echipa fanion a Aradului, „alb-roșu", Voința Munar etalează în teren un stil de joc asemănător cu cel al UTA-ei. Antrenorul secund al echipei, Septimiu Iuga, fost elev al lui Francisc Tisza, a încercat împreună cu „principalul" Adrian Puleac să implementeze echipei un stil defensiv, bazat pe contraatacuri rapide în urma cărora s-au marcat nu mai puțin de 41 de goluri. Așezarea nu putea fi alta decât un 5-3-2 „á la Tisza", cu: Demșoreanu - Chesa, Rus, Muj, Alutoaie, Barbu - Ozon, Mihai, Sălăjan - Iezan, Iuga. Sunt pregătiți să ia locul titularilor Petrovan, Cosma, Peter, Mariș și „veteranul" Puleac, care în același timp este antrenorul principal și sufletul echipei. Problemele medicale sunt soluționate de asistentul Octavian Aldan, care, deși nu mai este la prima tinerețe, încearcă atât cât îl țin puterile să fie alături de băieți. Banii pentru baremurile arbitrilor, întreținerea bazei sportive și deplasări sunt acordați lunar de oameni cu dragoste pentru sportul rege, Valeriu Jirji, Nică Mariș, Gabriel Roșu, Aurel Mărculescu, Bajbin Bojidar (organizator de competiții) și mai nou Primăria din Munar prin omul său cu numărul unu, Dumitru Cismaș.

Până nu demult, echipamentul de joc era o problemă, dar prin grija fostului jucător al UTA-ei, Silviu Vuia și al fratelui său, altădată locuitori ai Munarului, acum stabiliți la Wolfsburg în Germania, Voința îmbracă acum un echipament nou-nouț marca Puma. Pentru că majoritatea componenților echipei lucrează, singura zi rezervată pregătirii meciului de campionat este joi. Acum, în pauza competițională, ultima zi a săptămânii este dedicată „miuților", la care toți tinerii din Munar sunt nerăbdători să participe. „Stranierii" Alutoaie, Sălăjan, Ozon și Mihai, toți locuitori ai Zădărnicilor nu pierd ocazia să se întâlnească cu coechipierii, relațiile de joc trebuind îmbunătățite până la startul returului, când pe terenul din Munar sosește una dintre marile rivale, Sânpetru German. Dacă Ovidiu Muj ar putea părăsi Voința în favoarea divizionarei D, Gloria Arad, pentru întărirea lotului se duc încă lupte de convingere cu Marian Aldan și Sorin Bulzan, două foste „piese grele" ale albroșiilor de care acum este mare nevoie pentru împlinirea visului tuturor munărenilor, promovarea echipei locale.

CĂLIN MNERIE

PODGOREANA COVĂSÂNȚ POATE VISA CU OCHII DESCHIȘI

Locul 1 13 8 2 3 36-12 26 (+8)

Lupta mare pentru supremația Seriei B din Campionatul Județean „Promoție" a fost câștigată, în tur, de către „Podgoreana" Covăsânț. În „cărți" s-au aflat - de-a lungul celor 13 etape - și alte echipe, precum Zimandul Nou, Sintea Mare, ori Glogovăț. Cu un singur sponsor, în persoana lui Cristian Drăgan, cei din Covăsânț au reușit - totuși - să mențină strocul ridicat. Și asta, cu atât mai mult cu cât jucătorii nu efectuează nici un antrenament, întâlnirea având loc doar înaintea fiecărui meci. Din păcate, o mai veche meteahnă a celor ce evoluează în campionatele inferioare, se regăsește și la Covăsânț: unii dintre jucătorii care joacă acasă, refuză să plece în deplasări. Lăudabil e însă faptul că cei din conducerea celor de la „Podgoreana" încearcă să stăpânească acest fapt, ce poate deveni chiar o regulă.

Acum, principalele priorități sunt atragerea unor noi sponsori, pentru asigurarea indemnizațiilor de efort și a bazei materiale. Pe primul loc se află construirea vestiarelor, deoarece fără acestea nu se pune problema promovării. Chiar viceprimarul Traian Balint se gândește serios la convingerea consilierilor pentru a aduce bani în contul echipei de fotbal, chiar pentru construirea vestiarelor. Mai mult decât atât, se speră în acapararea unui sponsor foarte important, însă - deocamdată - totul e la nivelul „tatonărilor".

Constantin Roșianu - președinte, antrenor și jucător, adică omul care le face cam pé toate, a avut - în turul campionatului - la dispoziția sa, un număr de 17 jucători, cel mai cunoscut fiind Sim, cel care a apărat - în trecut - culorile echipelor Astra, F.C. Arad și F.C. Telecom. Ceilalți 16 sunt: Nicula, Nicola, Colf, Fechete, Duma, Ardelean, Farcaș, Voștinar, Chipcea I, Chipcea II, Dud, Covaci, Lupu, Tocoian, Bota și Roșianu.

În retur, lupta va fi extrem de grea, însă cei de la „Podgoreana" sunt convinși că nimeni nu le poate sta în față. Având cu trei puncte în plus la adevăr, față de urmăritoare, cei din Covăsânț au dreptul să viseze cu ochii deschiși. Apoi, dacă se rezolvă problemele materiale, iar sprijinul Consiliului Local se va vedea, cu siguranță că „Podgoreana" poate promova. Multă baftă!

LEO SFÂRA

Clasamentul turului

1. Covăsânț	13	8	2	3	36-12	26	(+8)
2. Zimandu Nou	13	7	4	2	35-20	25	(+4)
3. Sintea Mare	13	8	0	5	31-22	24	(+3)
4. Glogovăț	13	7	2	4	28-16	23	(+5)
5. Comlăuș	13	7	0	6	23-25	21	(0)
6. Chereluș	13	6	3	4	30-23	21	(+3)
7. Seleuș	13	6	2	6	30-21	20	(-1)
8. Horia	13	6	2	5	24-19	20	(+2)
9. Drauț	13	5	1	7	19-20	16	(-2)
10. Agrișul Mare	13	5	1	7	25-33	16	(-2)
11. Cermei	13	4	4	5	25-34	16	(-2)
12. Dud	13	4	2	7	16-27	14	(-7)
13. Nadăș	13	3	1	9	31-44	10	(-8)
14. Olari	13	2	2	9	19-56	8	(-13)

SERIA C

Cea mai redusă numeric serie a Promoției, cu doar 13 echipe, dintre care **Steaua Chisindia** a fost exclusă pentru neprezentări, s-a dovedit și cea mai dezechilibrată. **Bocsigul** a încheiat socotelile, abordând returul cu un avans de 10 puncte la adevăr față de restul echipelor. Și cum la această bornă se găsesc cei din **Lunca Teuz**, echipă fără pretenții de promovare, ne dăm ușor seama de situația privilegiată în care se găsește liderul.

„Nordicele" seriei, **Hălmagiu**, **Vârfurile** și **Hășmaș** se găsesc în partea superioară a clasamentului, ambițiile recunoscute ale acestor formații promițând un retur palpitant. Cei din **Buteni**, care au încheiat turul pe locul secund, rămân o echipă de valoare, care an de an trage pentru o viață mai bună. Surprize plăcute și echipele din **Gurba**, **Dieci** și **Bârsa**, care nu s-au lăsat intimidate de valoarea adversarilor, încheind prima parte a campionatului cu fruntea sus. Cu puțin mai mult sprijin financiar s-ar putea face chiar mai mult. Dezechilibrul este confirmat de ultimele trei clasate, **„Universitatea" Sebiș**, **Craiva** și **Cil**, echipe ce nu au reușit să se adapteze decât într-o mică proporție eșalonului modest în care evoluează. De remarcat că cei din Cil încă nu au cunoscut gustul victoriei, fiind singura echipă aflată în această situație din „Promoție". Turul este la dispoziția lor, lucru valabil și pentru celelalte competitoare, așa că niciodată nu este prea târziu.

DACIAN TODUȚA

Clasamentul turului

1. Bocsig	11	8	3	0	36-19	27	(+15)
2. Buteni	11	6	3	2	22-17	21	(+3)
3. Hălmagiu	11	6	2	3	29-11	20	(+1)
4. Vârfurile	11	6	0	5	35-17	18	(0)
5. Gurba	11	6	0	5	35-22	18	(0)
6. Dieci	11	5	3	3	28-24	18	(+3)
7. L. Teuzului	11	5	2	4	24-26	17	(+5)
8. Hășmaș	11	5	1	5	30-22	16	(+4)
9. Bârsa	11	5	1	5	24-31	16	(+1)
10. „U" Sebiș	11	4	0	7	16-19	12	(-9)
11. Craiva	11	1	1	9	16-54	4	(-14)
12. Cil	11	0	2	9	7-40	2	(-16)

● **Steaua Chisindia a fost exclusă din campionat.**

„Naționalele" de tenis de masă - juniori III

MEDALIE DE ARGINT PENTRU ARĂDENCE

Vineri, sâmbătă și duminică, Sala Sporturilor „Victoria" a fost gazdă a Campionatului Național de tenis de masă pe echipe, rezervat juniorilor III (11-12 ani). La start s-au aflat 23 de grupări la masculin și 17 la feminin, sistemul de desfășurare a competiției fiind următorul: serii, turneu semifinal, turneu final. Aradul a fost reprezentat de trei formații în întrecerea fetelor și una în cea a băieților, din partea CSM Conar. Prima echipă feminină a obținut medalia de argint **în componența Geanina Rotar, Sabina Igaș, Diana Târnovan (antrenoare Magdalena Leszai)**, după ce a trecut de CSȘ Râmnicu Vâlcea I, CSȘ LPS Slatina, CSȘ Constanța III, cu 4-0 (serii), CSȘ Constanța II, CSM Buzău și CSȘ Râmnicu Vâlcea I, tot cu 4-0 (turneu semifinal) respectiv CSȘ Râmnicu Vâlcea I, Turbo București, cu același scor, pierzând partida decisivă, în fața echipei câștigătoare, CSȘ Constanța I (0-4) în turneul final. A doua formație de fete (antrenori Magdalena Leszai și Arpad Kakas) s-a clasat pe locul 7, în alcătuirea Andrea Dodean-Monica Măcinic - Brigitte Pager - Cristina Nedelcu, cu mențiunea că aceste jucătoare sunt cu un an mai mici. Pe de altă parte, a treia grupare feminină a CSM Conar a fost învinsă în preliminarii de CSȘ Timișoara, pentru arădence evoluând Bettina Sipos, Diana Calo și Edvina Tonegariu, mezinele secției.

Echipa de băieți a clubului a ocupat în cele din urmă poziția 6, în formula Răzvan Rotaru - Bogdan Roman - Zoltan Szekely, sub comanda antrenorilor Valentin Dobai și Livia Căruceru. Pe primul loc s-a situat CSȘ LPS Slatina, care a dispus de CSȘ Mediaș cu scorul de 4-1.

Federația de specialitate a fost reprezentată prin domnii Aurel Popovici și Radu Popescu.

Nu putem încheia fără să adresăm felicitări fetelor noastre pentru această performanță notabilă și să sperăm în reeditarea lor. Următoarea competiție de prestigiu organizată la Arad va fi Cupa României, ce se va desfășura în intervalul 1-4 februarie.

ADRIAN HĂRȚĂU

Vicecampioanele, alături de antrenoarea Magdalena Leszai
Foto: V. MUSCA

Baschet

CAMPIOANELE DE LA B.C. ICIM AU URCAT ÎN POIANĂ

• Managerul Stelian Văduva a rămas acasă din cauza... Alesyei

După mai multe amânări, din motive independente de voința lor, oficialii echipei campioane de baschet feminin a României, B. C. ICIM Arad au reușit să rezolve problema cantonamentului de iarnă. Astfel, de ieri după-amiază, echipa arădeană se află la Poiana Brașov, pentru un stagiu de pregătire centralizată ce va dura șapte zile. Sub comanda antrenorului emerit George Mandache își vor reîncărca „bateriile" zece jucătoare: Ane-Maria Părău, Andra Mandache, Oana Lateș, Cristina Matei, Ioana Grecu, Olga Iaroska, Daniela Sandu, Bianca Drăguș, Natașa Tretiak și nou-venita Alesya Belevich.

Aceasta din urmă „a trecut testul", vorba reclamei. După o săptămână de „urmărire", tehnicianul B. C. ICIM-ului a cerut conducerii clubului să demareze formalitățile pentru transferul jucătoarei din Belarus. Compatrioată cu Olga și Natașa, pivotul de 21 de ani, Alesya Belevich s-a mișcat bine în „amicalul" pe care BC ICIM l-a disputat la sfârșitul săptămânii trecute la Oradea.

Din cauza Alesyei, managerul echipei arădene, dl. Stelian Văduva nu a putut face deplasarea la munte, el trebuind să ajungă în aceste zile la București, pentru a rezolva transferul nou-venitei în familia baschetului arădean. De menționat că Alesya a semnat un contract pe 5 (cinci) luni cu B. C. ICIM, cu posibilitate de prelungire pe încă doi ani.

„George, dacă trecem de cele trei hopuri, nu mai putem pierde titlul de campioană" - pare a-i spune Stelian Văduva, antrenorului B. C. ICIM-ului
Foto: ȘTEFAN MATYAȘ

Revenind la programul echipei din Poiană, trebuie spus că fetele vor efectua câte două antrenamente zilnic, unul cu caracter fizic, iar celălalt în sală. La finele cantonamentului, este prevăzut un joc cu caracter de verificare cu divizionara B, CSȘ Sfântu Gheorghe.

Duminică seara, BC ICIM va reveni la Arad, unde își va continua pregătirile în vederea atacării primelor trei etape ale returului, care vor fi, fără îndoială „de foc".

Mai întâi, derby-ul cu Livas de la Târgoviște, apoi vine Rapidul la Arad și turul de forță se încheie cu un examen studențesc, în Capitală. Dacă vor trece cu bine de aceste trei hopuri, drumul BC ICIM-ului spre un nou titlu de campioană se va mai netezi...

DANIEL SCRIDON

F. C. Telecom dă credit tinereții

GIGI BORUGĂ PREGĂTEȘTE O ECHIPĂ PENTRU CAMPIONATUL VIITOR

Chiar și în absența antrenorului principal Gigi Borugă - „lovit" de o gripă rebelă - cea mai bine clasată dintre divizionarele C arădene, F. C. Telecom, și-a reluat pregătirile la mijlocul săptămânii trecute. În paralel cu vizitele medicale la care au fost supuși jucătorii, „secunzii" Marius Grad și Miroslav Vidak au condus scurte ședințe de reacomodare la efort.

De astăzi, mai mult ca sigur, nea Gigi va reveni la echipă. Până acum, așa cum avea să ne spună președintele grupării „telefoniste", dl. Gheorghe Marinca, doar portarul Vlădoi și-a manifestat intenția de a pleca în căutarea unei echipe mai aproape de orașul său natal, Motru. Dar încă nimic nu este sigur. La fel cum nici transferul lui Dan Stupar de la Poli Timișoara nu este o certitudine.

„Vom da credit tinereții. Lângă experimentații Grad, Szell și N. Mitu vom «lipi» juniori și tineri de perspectivă, pentru a forma o echipă pentru campionatul viitor" - ne-a spus dl. Marinca.

Chiar dacă, teoretic, echipa „telefonistă" se menține cu șanse la promovare, cu toții sunt conștienți că „U" Cluj a investit prea mult pentru a mai risca ceva. **„Totul se va decide în primele șase etape ale returului. Atunci vom ști pe ce «cai» stăm și vom proceda în consecință"** - a mai adăugat „boss"-ul Telecomului.

D. SCRIDON

West Petrom pregătește intens cantonamentul de iarnă

După ce la începutul săptămânii trecute a „sunat goarna" pentru jucătorii divizionarei C, West Petrom Arad, antrenorii Ionuț Popa și Alexandru Țamboi au dat drumul la „motoare". Au avut loc antrenamente zilnice, menite reacomodării la efort, de intensitate redusă, accentul punându-se pe alergări, gimnastică și joc. De astăzi ritmul va crește, se va trece la exerciții de forță, detentă și mobilitate. Asta pentru ca pe 20 ianuarie, când se pleacă în cantonament la Valea lui Liman, jucătorii să fie puși la punct pentru intensitatea maximă. Tot de astăzi încep și vizitele medicale, însă, lucru îmbucurător, până acum nici un jucător nu a acuzat probleme de sănătate. Antrenorul Ionuț Popa dorește ca până miercuri să definitiveze lotul pentru retur. În acest sens se așteaptă vești de la Ștefăligă și Văleanu, care au dat probe de joc în Ungaria la o echipă de liga secundă. Se dorește aducerea de la UTA a unui mijlocaș, cei vizați fiind Baciu și Anca. În proporție de 90 la sută vor îmbrăca tricoul „galben-albastru" din primăvară, Freer (jucător aparținând de UTA), Sas (Romvest), Mihali, Miheț și Pit (toți trei de la CSȘ Gloria). S-a renunțat la Copăceanu și la tinerii Maghici, Ghiura și Sighete, însă aceștia rămân în vederile clubului.

Conducerea executivă petrolistă face tot posibilul ca echipei să nu-i lipsească nimic la Valea lui Liman și de asemenea să fie definitivat programul jocurilor de verificare. Acestea vor fi în număr de 18-20(!), până acum fiind stabiliți 13 adversari.

DACIAN TODUȚA

Fotbal Internațional

MOLDOVAN - DE NEOPRIT

Anglia - etapa a XXIII

Aston Villa - Liverpool 0-3; Bradford - Manchester United - 0-3; Arsenal - Chelsea 1-1; Everton - Tottenham 0-0; Middlesbrough - Derby County 4-0; Southampton - Charlton 0-0; Manchester City - Leeds United 0-4; Newcastles Utd - Coventry 3-1; West Ham - Sunderland 0-2; Ispwich Town - Leicester 2-0.

În clasament: 1. Manchester Utd 53 p; 2. Sunderland 42 p; 3. Arsenal 40 p; ...18. Coventry 21 p; 19. Manchester City 20 P; 20. Bradford 15 p.

Franța - etapa a XXIII-a

Lens-Lyon 0-0; Monaco - Sedan 1-0; Saint Etienne - Paris S.G. 1-0; Metz - Rennes 2-2; Nantes - Auxerre 1-1 (golul gazdelor a fost reușit de internaționalul român, Viorel Moldovan); Guingamp - Bordeaux 1-1; Marseille - Toulouse 1-1; Troyes - Lille 2-1; Bastia - Strasbourg 3-1.

În clasament: 1. Nantes 40 p; 1. Lille 37 p; 3. Bordeaux 36 p; ...16. Metz 23 p; 17. Toulouse 20 p; 18. Strasbourg 17 p.

Italia - etapa a XIV-a

Brescia - Perugia 1-0; Fiorentina - Milan 4-0; Roma-Bari 1-1; Verona - Napoli 2-1 (românul Adrian Mutu a înscris primul gol al veronezilor în minutul 84); Juventus - Bologna 1-0; Reggina - Atalanta 1-0; Udinese - Lazio 3-4; Lecce-Vicenza 3-1. Întâlnirea Inter-Parma s-a disputat după închiderea ediției.

În clasament: 1. Roma 33 p; 2. Juventus 27 p; 3. Fiorentina 24 p (+10); 4. Lazio 24 p (+7); ... 15. Napoli 14 p; 16. Reggina 13 p; 17. Brescia 12 p; 18. Bari 9 p.

Rezultatele celorlalte partide incluse în Concursul Pronosport din 14.01.2001 sunt următoarele: Cosenza - Torino 0-2; Genoa - Treviso 0-0; Pescara - Crotone 1-2; Salernitana - Chievo 1-1; Siena - Cittadella 1-1; Monza- Sampdoria 0-4.

Spania - etapa a XVIII-a

Deportivo La Coruna - Valencia 2-0; Barcelona - Valladolid 3-1; Real Sociedad - Athletic Bilbao 0-2; Racing Santander - Malaga 0-1; Mallorca - Alaves 4-3; Numancia - Rayo Vallecano 0-2; Villarreal - Celta Vigo 2-0; Zaragoza - Osasuna 4-2.

În clasament: 1. Real Madrid 35 p (+18); 2. Valencia 35 p (+17); 3. Deportivo 34 p;... 18. Numancia 16p; 19. Santander 14 p; 20. Real Sociedad 13 p.

ÎNFRÂNGERE

Echipa masculină de handbal a României a fost învinsă, duminică, la Oradea, cu scorul de 23-20 (8-9), de reprezentativa Lituaniei, într-o partidă din grupa a IV-a preliminară a Campionatului European din anul 2002. Prima parte a jocului s-a încheiat cu scorul de 9 la 8 în favoarea României. În repriza a doua, însă, lituanienii au preluat conducerea, reușind să înscrie chiar din primul minut. Din acest moment, tot meciul a fost condus de echipa Lituaniei.

Handbal

OȚELUL ȘI OLTCHIM - ÎNVINSE

● Echipa de handbal feminin **Oțelul Galați** a ratat calificarea în optimile de finală ale Cupei EHF, după ce, sîmbătă, a terminat la egalitate, scor 25-25 (13-14), partida cu formația poloneză MKS Montex Lubin, din manșa retur a fazei a treia a competiției, transmite corespondentul MEDIAFAX.

În meciul tur, echipa poloneză a învins cu scorul de 32-15.

Partida dintre cele două formații s-a disputat în Sala Sporturilor "Danubius" din Brăila, deoarece sala din Galați este în renovare din vara anului trecut.

Golurile echipei române au fost marcate de Alina Braniște (7), Gabriela Artene (4), Liliana Tudorache (4), Viorica Mincan (3), Iulia Gologan (3), Luminița Chiriev (2) și Dana Ionete Pălărie (2).

Antrenoarea principală a formației Oțelul Galați, Alexandrina Oprea, a declarat că este mulțumită de jocul elevelor sale și că echipa ar fi avut o șansă de calificare dacă arbitrii ar fi fost corecți în meciul tur.

● Echipa feminină de handbal **Oltchim Rîmnicu Vîlcea** a fost învinsă, sîmbătă, în deplasare, cu scorul de 30-27 (13- 15), de campioana Danemarcei, Viborg HK, într-o partidă din etapa a doua a grupei C a Ligii Campionilor.

Cea mai bună marcatoare a echipei române a fost Simona Gogîrlă, care a reușit să înscrie de 6 ori. În clasamentul grupei C, Oltchim ocupă ultimul loc, cu zero puncte, în timp ce Viborg HK se situează pe prima poziție, cu 4 puncte, din două partide.

În prima rundă a grupei C a Ligii Campionilor la handbal feminin, echipa Oltchim a fost învinsă, pe teren propriu, cu scorul de 24-19, de campioana Norvegiei, Larvik HK.

Tot în cadrul grupei C, formația Larvik HK va juca, duminică, pe teren propriu, în compania echipei elene Anagennisis Artas. Ocupantele primelor două locuri ale grupei se vor califica în sferturile de finală ale competiției.

În manșa retur a șaisprezecimilor Cupei Cupelor la handbal feminin, echipa Silcotub Zalău a învins, sîmbătă, în deplasare, cu scorul de 33- 17 (17-9), formația portugheză SC Madeira. Silcotub, care cîștigase și partida tur, cu scorul de 37-16, s-a calificat, astfel, în optimile de finală ale competiției.

SOCIETATE COMERCIALĂ CU ACTIVITĂȚI ÎN DOMENIUL PUBLICITĂȚII ANGAJEAZĂ:

DIRECTOR VÂNZĂRI (cod DVG 01)
Cerințe: studii superioare (marketing), cunoștințe operare PC, experiență în domeniul vânzărilor (mimim 3 ani), vârsta cuprinsă între 25-35 ani, carnet conducere categoria B, persoană dinamică, abilități în comunicare și negociere, disponibilitate pentru program flexibil

SECRETARĂ (cod SG 02)
Cerințe: obligatoriu contabilitate primară, cunoștințe operare PC (Word, Excel), dinamism, abilități în comunicare, vârsta cuprinsă între 22-28 ani, aspect fizic plăcut

GRAFICIAN (cod GG 03)
Cerințe: studii medii sau superioare, cunoștințe operare PC (Corel Draw, Adobe Photohop), experiență în creație și concepție grafică publicitară constituie avantaj

DIRECTOR MEDIA (cod DMN 01)
Cerințe: studii superioare, cunoștințe operare PC, persoană energică, dinamică, abilități deosebite de comunicare, vârsta maximă 35 ani

AGENȚI VÂNZĂRI (cod AVN 02)
Cerințe: cunoștințe operare PC, experiență în vânzări (mimim 1 an),dinamism, inițiativă, abilități în comunicare și negociere, vârsta maximă 32 ani, disponibilitate pentru muncă de teren

Dacă sunteți interesat, depuneți personal o scrisoare de intenție însoțită de CV și o fotografie (eventual și o recomandare de la ultimul loc de muncă) la sediul firmei din Calea A. Vlaicu bloc 8,parter,până la data de 16 ianuarie 2001.

S.C. EXPERT S.A.

În calitate de lichidator al **S.C. ALFAR SA Arad,** în conformitate cu prevederile L. 64/1995 republicată

vinde la LICITAȚIE PUBLICĂ DESCHISĂ CU STRIGARE următoarele active:

1. BLOC DE SERE
cu suprafață de 38 ha, cu toate utilitățile, la prețul de pornire în licitație de 36.000.000.000 lei inclusiv T.V.A.

2. COMPLEX CIUPERCĂRIE
cu toate utilitățile, la prețul de pornire în licitație de 14,500.000.000 lei inclusiv T.V.A.

CAIETELE DE SARCINI ȘI REGULAMENTUL DE DESFĂȘURARE a licitației se pot ridica de la sediul societății comerciale ALFAR S.A Arad, Calea Zimandului nr.3, începând cu data de 16.01.2001.

Licitația va avea loc în data de 05.02.2001, ora 12,00, la sediul societății ALFAR.

Înscrierile se pot face până în ziua licitației ora 9,00.

RELAȚII LA TELEFON
057 - 276.101 SAU 094.784.497,
ING. DABICI MIRELA.

(5914361)

DAME de companie
În Arad, tinere sexy, rafinate, oferă companie, contacte și masaj erotic.
Informații și programări 24h/24h la tel.: 8-911-77
15.850 lei/min

CUMPĂRĂM Hârtie deșeuri Telefon 280.904

VÂNZĂRI APARTAMENTE O CAMERĂ

Vând garsonieră, str. Bușteni, bl. 14A, et. II. Telefon 093 563 535. (825)

Vând apartament Recons, 1 cameră, bucătărie, satelit, telefon, gaz, apă contorizat, preț informativ 11.000 DM. Telefon 277086. (836)

Vând apartament 1 cameră, 44 mp, ultracentral, îmbunătățit, et. II, 22.000 DM. Telefon 092 294 842. (256)

Vând garsonieră Bușteni, îmbunătățită, 10.500 DM. Telefon 270856. (332)

Vând apartament 1 cameră, decomandat, cu balcon, frumos amenajat, suprafață 64 mp, ultracentral, str. Davila. Telefon 213113; 095.524.859. (471)

VÂNZĂRI APARTAMENTE DOUĂ CAMERE

Vând apartament 2 camere, decomandat, balcon închis și garaj, Micălaca, bl. 104. Telefon 092 872 490 sau 092 497 711. (431)

Vând apartament 2 camere, garaj, Micălaca, bl. 105. Telefon 265966. (786)

Vând apartament 2 camere, decomandat, et. IV, acoperiș garanție, 2 balcoane, Aradul Nou (lângă gară). Telefon 093 563 535. (825)

Vând apartament 2 camere, 70 mp, îmbunătățit, parter, ideal privatizare. Telefon 462435. (4434736)

Vând apartament 2 camere, cf. I, decomandat, bloc nou, complet mobilat, et. VII, garaj, zona Piața Spitalului, 34.000 DM. Telefon 286767, 092 667 589. (587)

Vând 2 camere, Intim, îmbunătățit total, 12.000 DM. Telefon 253364. (332)

VÂNZĂRI APARTAMENTE TREI CAMERE

Vând urgent apartament 3 camere, Vlaicu. Telefon 095 909 522. (231)

Vând apartament central, 3 camere, et. I, preț informativ 35.000 DM. Telefon 094 775 108, 213326. (619)

Vând apartament 3 camere, bl. B21, preț negociabil. Telefon 095 106 365. (826)

Vând 3 camere, zona 300, îmbunătățit, garaj, 24.000 DM. Telefon 253364. (332)

VÂNZĂRI APARTAMENTE PATRU CAMERE

Vând apartament 4 camere, et. II, Micălaca, zona 300. Informații telefon 267312. (854)

VÂNZĂRI CASE

Vând (schimb) casă în VLADIMIRESCU, anexe, toate utilitățile, încălzire centrală pe gaz, telefon, grădină, teren agricol extravilan. Informații telefon 257130 sau 092.663.275.

Vând vilă nouă la cheie, str. Eminescu, nr. 71, 225.000 DM. Telefon 094.183-917; 253708. (138)

Vând casă în Fântânele, nr. 398, 3 camere, hol, bucătărie, apă, gaz, beci, cotețe. Informații telefon 094.479.365. (537)

Vând convenabil CASĂ + APARTAMENT CENTRAL (emigrare). Telefon 211562. (639)

Vând casă compusă din 4 camere, baie, debara, parchet, gresie, faianță, gaz, în toată casa. Telefon 095.800.872. (453)

Vând casă central, cu spațiu comercial amenajat. Telefon 279390. (686)

Vând casă, recent renovată, str. Andrei Șaguna nr. 90. Telefon 093 496 530. (813)

Vând casă în localitatea Vinga, nr. 393, la șosea, cu posibilități de privatizare. Telefon 093.888.679; (657)

Vând urgent casă, Ghioroc, 2 camere, bucătărie, șpais, hol, apă curentă, grădină, posibilități privatizare; preț convenabil. Informații Păuliș, nr. 492. Telefon 095.656.492. (784)

Vând (schimb) casă, construcție nouă, Frumușeni nr. 511 cu apartament în Arad + diferență sau variante. Tefefon 094.963.362. (863)

Vând (schimb) casă 3 camere, zona Biserica Sîrbească. Telefon 277027. (895)

Vând casă, str. Cameliei nr. 4. Telefon 245362. (896)

VÂNZĂRI SPAȚII

Vând (închiriez) SPAȚIU COMERCIAL, 850 mp, toate dotările. Telefon 094 798 000. (131)

Vând spațiu comercial în incinta gării, vedere la peron. Telefon 092.840.212; 092.664.176. (695)

Vând gheretă amenajată bar, toate dotările, zona UTA. Telefon 096 304 558, 249419. (793)

Vând urgent spațiu comercial sau producție 540 mp în Șiria, plus apartament de serviciu. Telefon 094.545.778. (869)

VÂNZĂRI TERENURI

Vindem teren în zona Gai, str. Nouă, în suprafață de 6300 mp. Informații telefon 276130, orele 8-14. (494)

Vând LOC CASĂ, Chișineu Criș 1439 mp, zonă liniștită, curent trifazic, apă, canalizare, gaz. Telefon 092 571 342. (5334834)

Vând la preț bun, teren intravilan, situat la centură, loturi de diferite suprafețe. Telefon 095.524.859; 213113. (471)

VÂNZĂRI AUTO

Vând Dacia 1310 TLX, an 1990, preț 2400 DM, negociabil. Informații 272204, după ora 18. (884)

Vând autoturism OPEL ASTRA, 1992; RENAULT LAGUNA, 1995, înmatriculate persoană fizică, stare perfectă. Telefon 092 237 792. (457)

Vând Dacia Super Nova 0 km, climă, rapsodia sau confort, livrare imediată. Telefon 094.391.896. (514)

Nu-ți mai fă griji! CAUCIUCURILE de care ai nevoie sunt la mine, ieftine și bune, toate dimensiunile. Telefon 259339; 094.706.321. (120)

Vând motoare Diesel: Ducato, J5, Opel, Ford, Peugeot, Citroen, Golf, Lancia PD, Mercedes + cutii viteză și diferite piese de schimb. Telefon 057-466530, 094 982 989. (4433831)

Vând Ford Escort 1,3, 1990, stare foarte bună. Telefon 094 392 557 (427)

Vând BMW 524 Turbo Diesel, 1988, motor nou, ABS, înmatriculat Germania, 2.900 DM. Telefon 092.245.500. (472)

Vând Dacia 1300, an 1980, cu CIV, numere noi, VT, 1.200 DM, negociabil. Telefon 464637. (804)

Vând Opel Rekord, benzină 8%, p.f., CIV. Telefon 094 282 509, 243303. (792)

Vând autoturism Fiat Uno Diesel, an 1986, motor defect, înscris persoană fizică. Telefon 267312. (854)

Vând VW Bus Diesel, 1.600 cmc, an fabricație 83, motor schimbat 91, adus recent în țară, neînmatriculat, 2.600 DM. Telefon 095 902 568. (640)

Vând Dacia, an 1983, 1.100 DM. Telefon 094 764 623: (625)

Vând Opel Omega Combi, 2,5 l, 1996, înmatriculat, stare excepțională, preț 18.500 DM, negociabil. Telefon 092 345 002. (583)

Vând Skoda 120 tamponată lateral ușă. Telefon 262985. (807)

Ocazie! Vând aparat pentru vulcanizare, mașini de spălat auto, generatoare pe motorină și gaz profesionale. Telefon 057 - 213150. (803)

Vând BMW 730 i, an fabricație 1988. Informații telefon 094.568.818, permanent. (861)

Vând anvelope „second-hand" 135, 145, 155, 165 x 13. Telefon 273310 orele 9-17 zilnic. (861)

Vând autoutilitară Renault Trafic. Telefon 095.783.596. (888)

Vând Dacia Break, 1990, CIV, I.T.P.2002, motor Dacia + cutie 5 trepte, noi. Telefon 095.650.096, 512070, Ineu. (5336120)

(Continuare în pagina 11) ➧

(Urmare din pagina 10)

VÂNZĂRI ELECTRO

Vindem COMPUTER PENTIUM I-75 MHz, 16 RAM, 600 MB, monitor, tastatură, maus, placă de sunet și boxe. Telefon 280260; 094.552.226. (899)

Vindem COMPUTER 486 Compaq, complet, cu monitor, tastatură și maus, preț 1.800.000 lei. Telefon 280260; 094.552.226. (899)

Vând TV color stereo, 66 cm, teletext, telecomandă, garanție, preț bun. Telefon 211491. (435)

Vând combină frigorifică cu garanție 1 an. Telefon 275277. (512)

Vând mașină de spălat automată, garanție 1 an. Telefon 275277. (512)

Vând CASE MARCAT FISCALE și CÂNTARE ELECTRONICE, omologate. Telefon 282829; 272727. (f. 6053720)

Vând TV color stereo cu telecomandă, la prețuri între 950.000 și 3.000.000 lei, oferim garanție. Telefon 259339; 094.706.321. (120)

Vând mașini de spălat automate cu reduceri de preț (1.800.000-3.000.000 lei), oferim garanție. Telefon 259339; 094.706.321. (120)

Vând congelatoare, lăzi, frigidere, combine, la prețuri foarte mici (1.500.000-3.000.000 lei), se oferă garanție. Telefon 259339; 094.706.321. (120)

Vând ASPIRATOARE modele noi, la numai 400.000 - 600.000 lei. Telefon 259339; 094.706.321. (355)

Vând COMBINE MUZICALE moderne; CD-uri, DECK-uri, stații, boxe; la prețuri foarte mici. Telefon 259339; 094.706.321. (355)

Vând aparat sifon, aparat îmbuteliat suc și bere. Telefon 161 Șicula, orele 6-8. (5336112)

Vând televizoare color, stereo, teletext, telecomandă, modele noi. Telefon 264004. (534)

Vând mașini spălat automate, televizoare color, garanție, modele noi. Telefon 251392. (533)

Vând calculatoare PIII, camere video digitale, aparate foto profi, cass mașină, telefoane celulare. Telefon 092 983 970. (658)

Vând televizoare color, diferite modele, garanție, telecomandă. Telefon 219365, 093 380 028. (844)

Vând calculatoare, imprimante, garanție 6 luni, prețuri negociabile. Telefon 096.701.305. (460)

Vând mașină spălat automată, garanție. Telefon 266154, 210405. (61)

Vând diferite TELECOMENZI pentru televizor (175.000 lei), video, satelit; componente electromecanice. Telefon 092.368.868; 095.794.894. (mp)

Vând calculatoare Pentium I. Telefon 275842. (852)

Vând televizoare deosebit de moderne, garanție 6 luni. Telefon 287404. (886)

VÂNZĂRI DIVERSE

Vând PLASĂ GARD ZINCATĂ și NEAGRĂ, toate dimensiunile; CUIE; PLASĂ RABITZ; TABLĂ DECAPATĂ 0,4 și 1 mm; TABLĂ ZINCATĂ 0,4, ȚEAVĂ PĂTRATĂ, SÂRMĂ NEAGRĂ și ZINCATĂ, COTURI, BURLANE, str. Vrabiei, nr. 4. Telefon 289997. (508)

Vând BOLȚARI, ZGURĂ și BETON, 10 modele BORDURI, etc. Telefon 095.634.885. (33086)

Vând plasă sârmă zincată, Micălaca. Telefon 259892. (43)

NOU! Vând BCA și ȚIGLĂ produse de MACON DEVA la prețuri fără concurență. Telefon 054 - 211807; 094.524.456. Orice cantitate! (f. 1834107)

Vând lemne foc esență tare, orice cantitate. Telefon 245248. (532)

Vând garaj, nr. 3264, str. Lacului (spatele Bazinului Înot Pădurice). Telefon 094 505 843. (780)

Vând separator lapte, cuptor electric 3 dube. Telefon 092 571 342. (5334833)

Vând lambriuri 46.000 lei/mp; parchet 120.000 lei/mp. Telefon 220427. (141)

Vând haine, second hand, 15.000-25.000 lei/ kg. Telefon 092 569 883, 093 479 764. (610)

Vând societate comercială, multiple posibilități. Telefon 161, Șicula, orele 6-8. (5336112)

Vând rochii de mireasă noi, modele deosebite, import Italia, preț 1.000 DM negociabil. Telefon 093.271.214. (707)

Vând șalupă fibră 5 metri lungime, motor Mercury 50 CP, 750 cm, stare ireproșabilă, 9.000 DM. Telefon 093.271.214. (706)

Vând firmă fețe încălțăminte, cu contracte cu Italia. Telefon 092.335.137. (690)

Vând ROLETE lemn, rolete plastic, import; JALUZELE verticale. Telefon 059.478.503. (499)

Vând calorifere noi, import Germania și Franța. Telefon 273310 sau 094.568.818 permanent. (861)

Vând LEMNE FOC la domiciliul clientului. Telefon 214010. (892)

Vând LEMNE FOC la domiciliul clientului. Telefon 283280. (892)

Vând combiterme pe gaz pentru încălzire centrală și apă caldă; boilere pe gaz pentru apă caldă; calorifere, crocodil hidraulic, convectoare pe gaz pentru încălzire. Telefon 289544 (rog mesaj). (893)

Vând LEMNE FOC esență tare, la domiciliu. Telefon 210771. (895)

Vând LEMNE FOC esență tare, la domiciliu. Telefon 277027. (895)

CUMPĂRĂRI TERENURI, IMOBILIARE

Cumpăr teren, acces stradal 500-1.000 mp, ofer 10 DM/ mp. Telefon 092 826 917. (401)

Cumpăr apartament 3 camere decomandate, ofer 13.000 - 14.000 DM, numai Cartier Micălaca. Telefon 266192; 095.930.239. (875)

Cumpăr apartament 2 camere, ultracentral, zonă liniștită, balcon, preț rezonabil, plata imediat. Telefon 255617; 093.284.685. (f)

CUMPĂRĂRI AUTO

Cumpăr talon + CIV Mercedes 126 benzină. Telefon 469345, 468234. (681)

Cumpăr talon Opel Corsa '84-'86. Telefon 094.568.818. (861)

CUMPĂRĂRI DIVERSE

Cumpăr porci grași și vite, localitatea Arad. Telefon 057/287723. (157)

Cumpăr deșeuri de fier vechi, aluminiu, cupru, inox, acumulatori, la prețuri avantajoase, în cantități mari. Telefon 093.404.010. (139)

CUMPĂRĂM: PORUMB BOABE și ORZ, plata la r dicare. Telefon 06[illegible] 43[illegible]67 sau 1[illegible], între orele 7-15. (f. 1834159)

CUMPĂR PORCI GRAȘI, localitatea Mâsca nr. 307, preț 26.000 lei/ kg. Telefon 057-531497, 094 774 649. (430)

Cumpăr porci și vite pentru sacrificare. Informații telefon 094 867 536. (425)

Cumpăr vaci, porci, cu plata pe loc. Telefon 094 934 547. (446)

Cumpăr grâu panificație cantitate mare. Telefon 092.607.686. (528)

Cumpăr acțiuni Feroneria. Sunați la telefon 093 738 867. (443)

Cumpăr grâu, cantități mari. Telefon 094 764 623. (625)

Cumpăr porci grași 27.500 lei/kg, plata pe loc, la fostul Complex de porci Nădlac. Telefon 474541; 092.998.756. (773)

Cumpăr vacă bună de lapte (fătată recent). Telefon 204902 int. 278. (881)

CERERI ȘI OFERTE DE SERVICII

SOCIETATE COMERCIALĂ angajează pentru punctul de lucru deschis în comuna VLADIMIRESCU, 6 TÂMPLARI mașiniști cu experiență și 2 FEMEI necalificate. Telefon 276130, orele 8-14. (493)

IMPORTANT! Producător de cămăși pentru export, angajează PERSONAL CALIFICAT în meseria de CONFECȚIONER. Informații str. M. Eminescu colț cu Andrei Șaguna sau telefon 253062. (479)

„RUBENS 2000" Pecica, fosta Fermă pui, nr. 20, vizavi Gara Pecica, angajează: CONFECȚIONERE mașini cusut; MUNCITORI cunoștințe industria încălțămintei; MECANICI ÎNTREȚINERE utilaje; MUNCITORI NECALIFICAȚI. Pentru interviu, zilnic, orele 10-15, la sediul firmei. (818)

POSESOARE PERMIS categoria B, C, E îmi ofer serviciile. Telefon 277086. (836)

Angajez CONTABIL pentru evidență primară, 3 zile/săptămână, începând din 1 februarie, salar negociabil. Telefon 093 194 025. (4434734)

SOCIETATE COMERCIALĂ angajează MAȘINISTE. Salar între 1.000.000-4.000.000 lei, bonuri de masă și transport RUSCO, profil piele și stofă. Telefon 278786; 094.810.192. (480)

Supermarket Alimentar ZIRIDAVA angajează VÂNZĂTOARE. Cererile + CV se vor depune în incinta magazinului. (538)

„SIRE" Arad, str. Cocorilor, nr. 24 A, angajează absolvente liceu profil electromecanic (fete) și/sau experiență în domeniul mecanicii fine, maximum 30 ani. Informații, sediul societății. (595)

Societatea „NDB" angajează persoană cu experiență pentru contabilitate primară. Informații telefon 216727; CV fax 216729. (723)

Angajăm: TÂMPLARI și CROITORESE tinere pentru formare, VLADIMIRESCU. Telefon 514901. (722)

„TULIPAN MODE" angajează CONFECȚIONERE cu experiență. Telefon 213382. (830)

Angajăm CONFECȚIONERE croitorie serie, salarizare bună. Telefon 211214. (840)

SOCIETATE COMERCIALĂ angajează VÂNZĂTOARE FLORI pe Piața Mică. Telefon 287509. (865)

SOCIETATE COMERCIALĂ, având ca obiect de activitate COMERȚUL cu produse de întreținere pentru industrie, angajează TÂNĂR ABSOLVENT. Constituie avantaj cunoștințele generale în domeniul tehnic, lucrul cu PC și cunoașterea limbii maghiare. Așteptăm C.V. la C.P. 326, O.P. 1 Oradea. Informații la telefon 095 596 434. (f 1834160)

ANGAJEZ personal, minim liceul, vârsta maximă 30 ani. Telefon 270856. (883)

Angajez VÂNZĂTOARE pentru alimente, stand (BAZAR) Micălaca. Telefon 092.337.939; 092.295.354. (885)

PRESTĂRI SERVICII

REPAR ieftin: FRIGIDERE, LĂZI, CONGELATOARE, garanțial, deplasare gratuită. Telefon 092.417.397. (712)

PELE SERVICE - reglaj computerizat direcții auto, incinta CENTRAL SERVICE, acum la un PREȚ MAI MIC. Telefon 093 376 213. (429)

S.C. NEVADA COM S.R.L.

NOU

- Instalăm termoteci pentru încălzire
- Instalăm și sigilăm contoare de apă caldă și rece
- Asigurăm materialele necesare

Relații la telefon 280.284, 093.392.022

ȘCOALA ȘOFERI BELC completează seria, categoriile B, C+E, 11 locuri, până marți 16 ianuarie 2001. CASA SINDICATELOR, telefon 223004, 216570, 094 938 335. (602)

ȘCOALA ȘOFERI col. RUSU LUCIAN, face înscrieri. Telefon 283696. (650)

Executăm REPARAȚII: frigidere, congelatoare, la domiciliu, garanție 18 luni. Telefon 282276; 096.504.317. (715)

PARCHET LAMINAT, PARCHET, montăm, rașchetăm. Avem materiale. Telefon 235271; 094.555.338. (890)

DIVERSE

HOTEL „PARC" MONEASA organizează ÎNTÂLNIREA LUCRĂTORILOR din ALIMENTAȚIA PUBLICĂ și TURISM sub genericul: „REVELIONUL OSPĂTARILOR", vineri, 19.01.2001. Cazarea și masa festivă 495.000 lei/persoană. Rezervarea locurilor la telefon 439231 sau 092.290.457, până joi, ora 10. (894)

Ofer VALUTĂ, avantajos, contra GARANȚII IMOBILIARE. Telefon 093.917.129. (33133)

SOCOM „PIELARUL" ARAD scoate la licitație pentru vânzare, apartament cu 4 camere + dependințe, situat în Arad, str. Poetului nr. 93, bl. A25, et. II. Licitația va avea loc în data de, 17 ianuarie 2001, ora 10, la sediul cooperativei din str. Ghiba Birta nr. 16, Arad. (129)

SOCOM „PIELARUL" ARAD scoate la licitație, pentru închiriere, spațiu comercial și de producție, situat în vechiul Complex Fortuna, în suprafață de 90 mp. Licitația va avea loc în data de, 17 ianuarie 2001, ora 10, la sediul cooperativei, din str. Ghiba Birta nr. 16, Arad. Informații suplimentare la telefon 236116 sau 236290. (129)

LICHIDARE de STOC la prețuri senzaționale: TV color defecte, de la 20-80 DM; amplificatoare defecte 30-100 DM; CD-Playere 15-60 DM; fax-uri în stare de funcționare 50-120 DM; calculatoare Laptop; monitoare; imprimante, prețuri foarte mici; mobilier de birou; rastele; dulapuri import Germania. Telefon 057 - 282287 orele 8-16. (841)

Cabinet medical individual stomatologic dr. VASICA FLOARE, cu sediul în Arad, str. Crișan, nr. 1, dorește autorizație de mediu pentru activitate stomatologică, aceeași adresă. Eventualele contestații se pot depune la Agenția de Protecția Mediului Arad, Bd. Dragalina, nr. 16. (862)

În data de 18 ianuarie 2001, ora 12, Judecătoria Gurahonț, prin executor judecătoresc, vinde la licitație publică, imobilul proprietatea debitoarei Babuta Antița domiciliată în Buteni, nr. 487, jud. Arad, compus din: casa nr. 487, curte și grădină în suprafață de 1800 mp, cu prețul de strigare de 35.000.000 lei. Condițiile de licitație se pot studia la Judecătoria Gurahonț, biroul executor judecătoresc în zilele de marți și joi, orele 8-16. (877)

În 5 spre 6 ianuarie, S-A FURAT MITSUBISHI PAJERA, argintiu metalizat, nr. HP-VY 412. RECOMPENSĂ! Telefon 258686. (864)

„TRADE PORT" anunță convocarea adunării generale, sâmbătă, 20.01.2001, ora 10, în str. Condurașilor, bloc 71, ap. 1. (880)

TURISM

SEMO TOUR

str. Eminescu, nr. 13, telefon 283311; fax 057/282877,

vă oferă sejururi și concedii în orice stațiune din țară cât și în străinătate; de asemenea vă oferim bilete de avion, asigurări medicale, asigurări obligatorii auto, carte verde și orice alte servicii turistice. NOU! Transport ARAD - PARIS la un preț incredibil. (c)

ÎNCHIRIERI

Închiriez apartament 2 camere, mobilat, telefon, gaz, cablu, zona UTA. Telefon 232909. (827)

Ofer spre închiriere spațiu comercial ultracentral, 110 mp. Informații telefon 094 643 781. (33868)

Închiriez apartament casă, gaz, satelit. Telefon 092 826 917. (401)

Particular, caut să închiriez spațiu comercial cu vad bun, minim 50 mp. Telefon 092.844.444. (502)

Ofer spre închiriere spațiu comercial ultracentral, Bd. Revoluției. Telefon 095 395 885. (850)

Închiriez apartament 2 camere, mobilat, pe termen lung. Telefon 282199. (677)

Caut urgent să închiriez garsonieră sau apartament (ne)mobilat. Telefon 210555. (483)

Ofer spre închiriere apartament (ne)mobilat. Telefon 210255. (483)

Ofer spre închiriere spațiu P+1, 300 mp, Bd. Revoluției (Teatru-Primărie). Telefon 094.568.800. (809)

Dau spre închiriere spațiu ultracentral, str. N. Grigorescu, nr. 1-3, 50 mp. Telefon 250048. (879)

PIERDERI

Pierdut formularele 15690, 15691; 15692, 15693, 15694/31.08.2000 din Registrul Datoriei Private externe al BNR BUCUREȘTI aferent contractului de Leasing financiar extern, încheiat între SC „ELECON PLUS" SRL și PORCHE BANK AG". Le declar nule. (871)

Pierdut legitimație student pe numele Csatlos Roland Edmond, eliberată de Facultatea Aurel Vlaicu. O declar nulă. (878)

Pierdut facturier nr. 9391651-9391700 și avize nr. 6123910, 6123911/12.01.2000, aparținând SC „RIO BUCOVINA DISTRIBUTION" SRL. Le declar nule. (887)

Pierdut filă CEC seria E.01300058132 eliberată de Bancpost Arad pentru S.C. IMPERIAL S.R.L. ARAD. O declar nulă.

✝ DECESE ✝

Cu adâncă durere anunțăm încetarea din viață a iubitului nostru soț și tată,

BICHEL DUMITRU,

la numai 31 ani. Înmormântarea va avea loc astăzi, 15.01.2001, la Cimitirul Aradul Nou. Soția și fiul îndoliați și îndurerați.

Cu adâncă durere și tristețe în suflet, anunțăm încetarea din viață după o grea suferință, la vârsta de 72 ani, a dragului nostru,

MOISE SELEGEAN.

Înmormântarea va avea loc azi, 15.01.2001, ora 13, de la domiciliul din str. Al. Odobescu nr. 17 (Grădiște). Dumnezeu să-l odihnească în pace! Soția CATIȚA, fiica ELIȚA, fiul PAVEL, cu familiile.

✝ CONDOLEANȚE ✝

Suntem alături de FLORICA și SEBASTIAN în aceste momente grele de despărțire de cel ce a fost ginere și cumnat

BICHEL DUMITRU.

Familiile îndoliate: BICHEL, HAIDUC, HAICA și TODOCA. (898)

Mulțumim tuturor celor care ne-au fost alături în clipele grele pricinuite de trecerea spre cele veșnice a dragului nostru tată, socru și bunic

VASILE CÂMPEAN.

Familia îndoliată.

✝ COMEMORĂRI ✝

Pentru sufletul minunat al fiului nostru drag

ANDREI RUSU,

pios omagiu și un moment de reculegere. Dormi în pace! Părinții îndurerați. (889)

Se împlinesc azi, 4 ani de la trecerea în neființă a dragului nostru,

RUSU ANDREI.

În miez de iarnă o lacrimă fierbinte pe mormântul rece. Dumnezeu să-l odihnească în pace! Nu-l vom uita niciodată! Luminița, Claudia, Mircea și Florin.

Timpul a trecut ușor și totuși foarte greu pentru noi, cei care acum șapte ani, am trăit cel mai greu moment al vieții noastre, despărțirea de tine, dragul nostru soț și tată,

JUNC AUREL NICOLAE.

Vei fi mereu printre noi, de acolo de sus, de lângă îngeri. Dormi în pace, suflet blând! Aurelia, Marius, Gianina, Valentin. (837)

Cu durere anunțăm împlinirea a 6 săptămâni de la trecerea în neființă a scumpului nostru,

NĂDLĂCAN GHEORGHE.

Slujba de pomenire va avea loc miercuri, 17 ianuarie, ora 8 dimineața, la Biserica Romano-Catolică din Șega. Familia îndoliată. (839)

Cu durere în suflet, ne aducem aminte că în urmă cu 6 săptămâni s-a stins din viață, timpuriu, colega noastră,

MIHAI LILIANA.

Nu te vom uita niciodată! Secția ATI Spitalul Clinic de Obstetrică-Ginecologie „Dr. Salvator Vuia" Arad. (847)

La 14 ianuarie 2001 s-au împlinit 2 ani de când a plecat dintre noi, cel care a fost,

MARIAN DUMITRU (GHIȚĂ),

la numai 57 ani. Domnul să te odihnească în pace, iar noi îți păstrăm veșnică amintire. Soția Silvia, fiica Simona cu Ovidiu și fiica lor Lorena, Mariana cu Sorin și fiica lor Giulia. (858)

FLORINE

dragă, în 14 ianuarie s-au împlinit 16 ani de când moartea crudă și nemiloasă te-a smuls dintre noi la cei mai frumoși ani ai tăi, 12 anișori. Nu vom uita niciodată chipul tău frumos și tânăr. Te vom plânge mereu! Călin, mami și tati. (5336121)

● PRODUCE ȘI MONTEAZĂ UȘI ȘI FERESTRE DIN PVC ARMAT CU PROFILE TROCAL GERMANIA
● PRODUCE ȘI VINDE GEAM TERMOPAN
LUCRU NEMȚESC

SATLINE

SALON DE EXPOZIȚIE:
ARAD, PIAȚA MIHAI VITEAZU
BL. M 7, PARTER
TEL./FAX. 057/25 14 61; 094 50 72 11

LEONARDO
MARI REDUCERI ! TOATĂ MARFA DE IARNĂ PÂNĂ LA **-50%**

LIBELLULA
MARI REDUCERI ! TOATĂ MARFA DE IARNĂ PÂNĂ LA **-50%**

Nu ai bani? Îți dăm noi!
Participă la programul de împrumuturi tip CAR, **"PRO-DOMUS"** și vei cumpăra locuința, autoturismul sau orice alte produse, în câteva luni, cu comision de 4% pe an și rambursare în maxim 10 ani.
Tel. 057/254.399. Adresa: Str. I. C Brătianu (fosta 30 Decembrie) nr. 11. (c5914357)

BIROTICA
Leximis Splaiul Gen. Gh. Magheru Bl. 329B (Micalaca) Tel./Fax: 057/270111; 270100, Arad
- Tehnică de calcul - PC Compaq - imprimante HP, EPSON
- Copiatoare MINOLTA
- Seifuri
- Mobilier de birou
- Mașini de numărat bancnote
- Case de marcat fiscale

S.C. BAT ARAD S.A. cu sediul în Arad, str. Poetului nr. 131/a
Angajează
cu probă de lucru
▼ lăcătuși mecanici
▼ sudori electrici
Condiții: vechime minimă în meserie 5 ani.
Informații la telefoanele 289.700, 273.242 int. 118, 119.

S.C. CARIN AGRAR S.R.L.
societate cu profil agricol, cu sediul în Iratoșu, Drumul Variașului, km 14, jud. Arad
ANGAJEAZĂ
INGINER AGRONOM
CONDIȚIE IMPORTANTĂ cunoașterea limbii germane
INFORMAȚII: 094.512.806 sau 095.311.965.
(5914353)

Rosendaal THERMOBANC TRANS S.R.L.
Telefon 095-659.340
EXECUTĂ LUCRĂRI DE
- izolații termice industriale
- izolații termice în chimie industrială
- izolații termice construcții clădiri
- izolații termice la cald, la rece
- izolații termice fonice, acustice
- izolații de asigurare contra incendiilor
- închideri hale industriale, perimetrale
- izolații termice cu spumă poliuretanică
- camere frigorifice
- izolații cisterne și izoterme auto

ANGAJEAZĂ personal
- tinichigerie industrială
- desenator tinichigerie industrială

S.C. ASIGURAREA CECCAR ROMAS S.A. angajează
următorul personal pentru Agenția Arad:
- DIRECTOR AGENȚIE
  studii superioare, experiență în domeniu;
- INSPECTOR ASIGURĂRI, AGENȚI ASIGURARE
  absolvenți liceu, sistem de salarizare motivant.

AȘTEPTĂM CV până la data de 20.01.2001 la fax 048/222.515.
Director Asigurări, Reasigurări Daune, Plasamente IULIAN MIHAI

S.C. ARĂDEANCA S.A.
oferă servicii pentru colaborare în domeniile: ◆ confecții textile; ◆ lucrări mecanice de scularie;
angajează PICTORI manuali și prin pulverizare;
Informații la numărul de telefon 280814 sau fax 280059.
Sediul firmei: strada Pădurii, nr. 2-4, Arad.
(5914359)

OSRAM GERMANIA
EXISTĂ LUMINĂ. ȘI EXISTĂ OSRAM.
Acum poți visa cu lumina aprinsă !
Împlinește-ți visul ! Ai șansa vieții tale: Cumpărând orice produs Osram Economy sau Dulux economisești 1.300.000 lei și extraordinar:
CÂȘTIGI O EXCURSIE LA MIAMI
ȘI MULTE ALTE PREMII
DULUX®=ECONOMIE
Decupați talonul atașat fiecărui bec energo-economic OSRAM și trimiteți-l completat la OSRAM ROMÂNIA SRL, CP 144, OP 32, București.

1 DULUX EL LONG LIFE durează cât 15 becuri incandescente și consumă de 5 ori mai puțin

Bec	Incandescență 100 W	LONG LIFE 20 W
Durata de viață	1 000 ore	15 000 ore
Ore de funcționare	15 000 (15 becuri)	15 000 (1 bec)
Consum total	1 500 kWh	500 kWh
Costul energiei*	1 813 500 lei	362 700 lei
Costul becurilor*	15 becuri = 105 000 lei	1 bec = 286 000 lei
Cost total	1 918 509 lei	648 700 lei

Cu 1 DULUX EL LONG LIFE economisiți 1 269 800 lei
* cu tarif standard 1209 lei/kWh + TVA

Publicație de vânzare

Anul 2001, luna ianuarie, ziua 29

În temeiul titlului executoriu nr. 44/07.03.2000, în conformitate cu prevederile art. 60 din O.U.G. nr. 11/1996, aprobată prin Legea nr. 108/1996, se face cunoscut prin prezenta că **în ziua de 29, luna ianuarie, anul 2001,** se vor vinde prin licitație publică următoarele bunuri imobile și construcții speciale:

Denumire mijloc fix	Prețul de pornire a licitației, fără T.V.A.
1. Hală fabricație	2.163.590.498 lei
2. Cabină cântar	88.306.022 lei
3. Post transformare	139.582.854 lei
4. Cabană magazie	131.305.443 lei
5. Magazie lubrifianți	35.392.767 lei
6. Grup social	136.353.484 lei
7. Cabină comandă - 3 buc.	1.288.704 lei/buc.
8. Bazin P.S.I.	317.016.612 lei
9. Cale de acces depozit	86.650.442 lei
10. Drum platformă	235.717.007 lei
11. Rețele apă-canal	30.354.550 lei
12. Rețea electrică de joasă tensiune	87.693.287 lei
13. Linie cale ferată	1.340.480.799 lei
14. Depozit carburanți	49.438.911 lei
15. Bază întreținere (birouri, ateliere)	703.455.375 lei
16. Baracă metalică	250.464.496 lei
17. Remiză P.S.I.	53.603.619 lei
18. Bazin 19.882 litri	51.080.645 lei
19. Bazin 10.000 litri	25.540.323 lei
20. Bazin 3.600 litri	9.194.516 lei
21. Bazin 1.600 litri - 4 buc.	4.086.452 lei/buc.
TOTAL ACTIV	**5.952.856.162 lei**

situate în localitatea **Săvârșin**, cuprinse în extrasul C.F. 1494 Judecătoria Lipova, aparținând debitorului **S.C. Esparo Forest S.A.**, cu sediul în Arad, str. Tribunul Dobra nr. 18-22, cod fiscal R10064516.

Licitația se va desfășura la sediul debitorului S.C. Esparo Forest S.A., din Arad, str. Tribunul Dobra, nr. 18-22, cu începere de la ora 11,00.

ALTE INFORMAȚII, precum și consultarea raportului de expertiză tehnică, se pot obține, zilnic, la sediul D.G.F.P.C.F.S. Arad, B-dul Revoluției nr. 77, Serviciul de Administrare Mari Contribuabili, camera 11, între orele 8,00-16,00, telefon 280633, int. 230.

Eventualele oferte, însoțite de dovada plății a 10% din prețul de pornire a licitației pentru fiecare mijloc fix licitat (în contul 5005 + codul fiscal al plătitorului, deschis la Trezoreria Municipiului Arad), reprezentând garanția de participare la licitație, urmând a fi depuse, în scris, la Registratura Județului Arad, B-dul Revoluției nr. 77, până cel târziu în data desfășurării licitației.
(1834177)

BANCA "TRANSILVANIA" S.A.
SUCURSALA ARAD,
Str. Unirii nr. 5-7,
Tel. 057/283.122
CARDUL MONDO
oriunde în țară
sau în lume!
MAESTRO

ADEVĂRUL

COTIDIAN INDEPENDENT ARAD

Anul XIII, nr. 3205

Marți, 16 ianuarie 2001 ● 16 pagini ● 3000 lei ● e-mail: adevarul@arad.ro

BRAT Publicație auditată în semestrul II 1999

Tiraj mediu zilnic vândut: 34.958

WEST BANK
B-dul Revoluției nr. 88, 2900 ARAD
AGENT WESTERN UNION | MONEY TRANSFER
Cel mai rapid mod de a primi bani din întreaga lume!

DE CE PDSR ESTE SINGUR LA GUVERNARE?

Viața politică românească după alegerile din toamna-iarna anului trecut s-a schimbat, dacă nu radical, într-o măsură importantă. A dispărut din peisajul politic un partid pretins tradițional, dar care era într-un somn letargic dacă nu din 1933, sigur după 1936. Nu l-a mai trezit nimic; nici războiul, nici societatea instaurată după alegerile din '46 și nici revoluția și urmările ei din decembrie 1989. Este vorba de PNȚ, care și-a adăugat o codiță denumită CD, dar care nu-i onora cu nimic venerabilitatea și nici nu-l înnobila printr-un program modern, în concordanță cu doctrinele creștin-europene și conservatoare occidentale. A rămas un partid desuet, cu violențe manifeste, care a făcut permanent o opoziție distructivă pentru el, pentru aliații săi din CDR și pentru Alianța Civică. Scos de pe scena politică, nu numai din Parlament, s-a produs un dezechilibru cu urmări greu de calculat pentru democrația noastră. În măsura în care va reuși să se reconstruiască, să se refacă ca un partid modern, nu este nici o problemă. Una singură: dacă cu oamenii pe care îi are va reuși acest lucru?

În opoziția de dreapta a rămas doar PNL, care prin liderii săi s-a dovedit mult mai pragmatic, mai dispus la modernizări de concepție, la accederea la valorile democratice occidentale, pe care, trebuie să recunoaștem că după 1848 a căutat, cu succes sau fără, să le impună în România. Este o forță de care trebuie să se țină cont, cu toate că liberalismul clasic, în toate variantele sale, rămâne în epoca modernă fără perspective prea mari. Este un partid care va câștiga un electorat, undeva între 10-12 procente. Despre UDMR nu putem vorbi ca despre un partid, fiind o alianță constituită pe criterii etnice, cu profunde tendințe iredentiste, xenofobe, șovine și chiar comuniste în sensul bolșevic al cuvântului.

PD este cel mai oportunist partid din viața politică românească. Fără concepții, adept al alianțelor cu oricine, a demonstrat în 1996-2000 mai mult decât oricând, că nu are nimic cu social-democrația. Vorbește de orice, aplică orice strategie în afara celei social-democrate. De fapt, prin acțiunile sale, ale unor lideri a dovedit cel mai elocvent model de creare a milionarilor în dolari prin spolierea poporului. De aceea electoratul l-a sancționat dur și numai inerția l-a împins să ajungă în parlament.

D. ZĂVOIANU

(Continuare în pagina 4) ➡

IMPORTANTE MODIFICĂRI PRIVIND ACTIVITATEA ASOCIAȚIILOR DE PROPRIETARI

✸ Trei categorii de cheltuieli: pe persoană, pe cotă-parte de proprietate și pe consumatori tehnici și de altă natură ✸ Noul sistem de repartizare a cheltuielilor cu încălzirea: proporțional cu suprafața radiantă a caloriferelor din apartament ✸ Pentru încălzirea spațiilor aflate în proprietate comună (casa scării, spălătorii, uscătorii, holuri etc.), repartizarea cheltuielilor se face proporțional cu cota-parte de proprietate care revine fiecărui proprietar ✸ Noile reglementări trebuie aduse la cunoștință și aprobate în adunarea generală a locatarilor

pag.6

„PRIORITATEA IMEDIATĂ ESTE CAMPANIA AGRICOLĂ DE PRIMĂVARĂ"

Interviu cu dl. ILIE SÎRBU, ministrul agriculturii

pag. 7

SĂNĂTATE

➡ pag. 9

„TOȚI CANDIDAȚII SUNT ȚĂRĂNIȘTI AUTENTICI"

Interviu cu dl. DUDU IONESCU, președinte al Biroului interimar de conducere

pag. 5

AUDI-UL CJ A PĂȚIT-O!

Chiar dacă în exterior Palatul Administrativ din centrul Aradului este destul de arătos, starea sa tehnică nu este, în realitate, cea mai bună. Drept dovadă în acest sens, stă o întâmplare petrecută chiar săptămâna trecută: o bucată din tencuiala de sub arcadele care se găsesc la ceasul din turnul clădirii a căzut exact pe parbrizul mașinii de serviciu a președintelui Consiliului Județean, Caius Parpală.

Bine că a căzut pe-o mașină, și nu în capul vreunui cetățean!

D. DUȚU

ABONEAZĂ-TE LA ADEVĂRUL

■ Pentru luna februarie, prețul abonamentului rămâne de numai 32.300 lei ■ Se pot face abonamente și pe trei luni, șase luni și un an, abonații nefiind afectați de majorările de preț ulterioare.

■ Abonații pot câștiga lunar 10 premii de fidelitate în valoare de o jumătate de milion de lei fiecare.

PENTRU ABONAȚI, ZIARUL COSTĂ DOAR 1300 LEI

ALGLASS
TAMPLARIE DIN ALUMINIU SI P.V.C.
USI SI FERESTRE DIN PVC DECEUNINK-BELGIA
PRETURI SI CALITATE DE EXCEPTIE
Str. Roșiori nr. 26; Tel./Fax: 289053
Piața Spitalului Bl. 1D; Tel/Fax: 253868

CALENDAR

▼ Astăzi, Soarele răsare la ora 7 și 48 de minute și apune la ora 17,00 și 3 minute.

▼ Au trecut 16 zile din acest an. Au mai rămas 349 de zile până în 2002.

▼ **Praznicul zilei: Biserica ortodoxă:** Închinarea cinstitului lanț al Sf. Apostol Petru; Sf. Mc. Neomila; **Biserica romano-catolică:** Sf. Marcel I; Pp. m; Sf. Priscila, ucenica Sf. Paul; **Biserica greco-catolică:** Cinstirea Lanțului Sf. Ap. Petru

A venit BARZA!

La Arad: Cadar Sebastian, **Moroșan** Teofil Laurențiu, **Boiciuc** Iustina, **Raț** Dorina.

La Chișineu-Criș: Covaci Marius.

La Ineu: Mâneran Giorgiana.

La Lipova: Cârpaci Daniel.

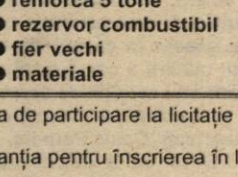

METEO

Vremea va fi în general frumoasă, dar rece noaptea și dimineața. Cerul va fi variabil, cu înnourări temporare în sud-vest. Vântul va sufla în general slab. Dimineața, în zonele joase, se va semnala ceață, care poate fi persistentă.

Temperaturi maxime: 1 la 3°C; **Temperaturi minime:** -7 la -4°C.

Meteorolog, MIOARA ȘIȘU

PREȚUL AURULUI

Banca Națională: Pentru gramul de aur de 24 K, prețul cu ridicata - 221.754 **lei;** prețul de achiziție 199.578 lei. Prețuri înregistrate ieri. **Piața neagră - Aur 14 K**: cumpărare - 110.000 lei/g, vânzare - 125.000 lei/g. **Aur 18 K**: cumpărare - 130.000 lei/g, vânzare - 160.000 lei/g.

ACTUALITATEA CULTURALĂ

TEATRU

Teatrul de Stat Arad prezintă joi, 18 ianuarie 2001, la ora 18,00, în premieră piesa **„Cum vă place"** de William Shakespeare, regia artistică: Ion Mircioagă.

CINEMATOGRAFE

Dacia: Un socru de coșmar (SUA) 9,30; 11,45; 14; 16,30; 19

Mureșul: Toamna la New York (SUA) 10; 12,00; 14; 16; 18

Arta: O escapadă super (SUA) 15; 17; 19

Sala Mică: Misiune pe Marte (SUA) 15,30; 18

UTILITARE

PIEȚE, TÂRGURI

Astăzi este zi de piață la Sebiș, Almaș, Apateu, Semlac, Sântana, Șilindia, Vârfurile. Târguri săptămânale se desfășoară astăzi la Chișineu Criș, Almaș, Șilindia și Vârfurile (sat Avram Iancu - Tăcășele).

Mâine, miercuri, va fi zi de piață la Pâncota, Beliu, Buteni, Șiclău, Macea, Vânători, Pecica, Șiria și zi de târg la Beliu și Buteni.

FARMACII DE SERVICIU

Farmaciile **„Sinapis"**, B-dul Revoluției, nr. 88, lângă Noul Stil, telefon 282369, **„Noua Farmacie"**, str. Andrei Șaguna, nr. 15, telefon 948 sunt de serviciu cu program non-stop.

URGENȚE STOMATOLOGICE

Cabinetul de pe str. Crișan (în spate la Gionelli) are program non-stop. Telefon: 253794. Cabinetul din B-dul Revoluției nr. 62, ap. 17, între orele 9,00-19,00. Telefon: 256665.

La Penitenciar

DEȚINUȚII L-AU OMAGIAT PE EMINESCU

Ieri, la școala Penitenciarului, deținuții au omagiat 151 de ani de la nașterea poetului nostru național. Cu această ocazie a fost organizat un concurs tematic, intitulat „Mihai Eminescu, poet național și universal". Au participat 70 de elevi deținuți care urmează cursurile claselor I-VIII. Acțiunea s-a desfășurat sub formă de ședătoare literară în cadrul căreia s-au recitat poezii eminesciene și creații literare originale, finalizându-se cu un concurs de tipul „cine știe câștigă".

Organizatori au fost conducerea școlii Penitenciarului în colaborare cu serviciul socio-educativ, iar elevii au fost răsplătiți cu diplome.

A. B.

SE INAUGUREAZĂ CENACLUL LITERAR

La Casa de Cultură a Municipiului - sala Cinematecii „Mihai Popovici", joi, 18 ianuarie 2001, la orele 17,00, se va inaugura cenaclul literar al Uniunii Scriitorilor - filiala Arad, în colaborare cu CCM. La prima ședință de cenaclu se vor face lecturi din dramaturgia lui Ion Corlan și din versurile poetului Vasile Leac.

C. L.

AU PLECAT DINTRE NOI!

† Decis Carol Ferdinand (1923), Bivolariu Constantin (1943), Bolovan Eva (1927), Die Ana (1926)

A DOUA TRIENALĂ INTERNAȚIONALĂ DE EX LIBRIS „IOAN SLAVICI"

În organizarea Muzeului județean Arad, cu colaborarea Ministerului Culturii a Asociației Române pentru Ex Libris și a Uniunii Artiștilor Plastici, vineri 19 ianuarie a.c., orele 17,00 la Muzeul de artă str. Gheorghe Popa nr. 2-4, va avea loc a doua trienală internațională de Ex Libris „Ioan Slavici" cu participarea a 71 artiști plastici din 23 de țări ca: Argentina, Canada, Spania, Grecia, Rusia, Ungaria, Japonia, China, Taiwan etc.

Organizatorul principal al acestei manifestări culturale este muzeograful Rodica Colța (vicepreședintele Asociației Române pentru Ex Libris).

HOROSCOP

Marți, 16 ianuarie

Berbec (21.03-20.04). Acționați cu măsură și încercați să dați dovadă de pragmatism.

Taur (21.04-20.05). Nu prea sunteți de acord cu propunerile venite din partea ființei dragi dar nu ridicați nici un fel de obiecții.

Gemeni (21.05-20.06). Încercați să nu tensionați atmosfera din cadrul familiei chiar dacă vă deranjează unele lucruri.

Rac (21.06-22.07). Chiar dacă vă confruntați cu unele probleme minore, ridicați capul sus și treceți peste ele cu nonșalanță.

Leu (23.07-22.08). Prioritățile pe care le aveți în vedere vor fi duse în curând la bun sfârșit.

Fecioară (23.08-22.09). Nu trebuie să luați la suflet răutățile celor din jurul dvs. Păstrați-vă spiritul pozitiv și veți avea numai de câștigat.

Balanța (23.09-22.10). S-ar putea să vă confruntați cu unele dificultăți dar depășirea acestora nu presupune mari eforturi din partea dvs.

Scorpion (23.10-21.11). Procedați în așa fel încât să mulțumiți pe toți cei din jurul dvs. Nu veți reuși însă întotdeauna.

Săgetător (23.11-21.12). Renunțați să vă implicați în unele probleme care nu vă privesc direct.

Capricorn (22.12-19.01). Încercați să fiți atent la ceea ce se petrece în jurul dvs. și învățați din greșelile altora.

Vărsător (20.01-19.02). Evitați agresivitățile vocale, chiar dacă simțiți nevoia să vă descărcați.

Pești (20.02-20.03). Capacitatea dvs. de concentrare și eficiența vor fi puse mai în valoare.

MOCHETA

Arad, Piața Gării

Telefon 235221

Vinde și montează mochetă la prețuri cu o reducere de 10-20%

„ADEVĂRUL" VĂ ASCULTĂ

La telefonul dimineții, 280944, între orele 9,00-12,00

Impozite fără reduceri!

D-na **Eleonora Horna**, pensionară din Arad ne-a sunat la redacție pentru a-și exprima nemulțumirea față de impozitele și taxele locale: „În întreaga țară, la începutul anului, impozitele se plătesc cu reducere. Noi nu suntem români?! Își bat joc de noi, parcă am primii pensii de milioane."

Mulțumiri

Dl. **Nicolae Banciu** domiciliat în str. Dragalina nr. 3 dorește ca prin intermediul ziarului nostru să mulțumească d-lui Rudolf Munteanu, președinte ULAL, pentru sprijinul acordat: „Nu am cuvinte să-i mulțumesc domnului Munteanu pentru timpul pe care l-a pierdut pentru a mă ajuta, pe când dl. Doru Câmpan, director Arterm, nici nu a vrut să mă primească în audiență."

Redactor de serviciu, M. M.

La telefonul după-amiezii, 280003, între orele 15,00-18,00

† **Dl. Bârdin**, 79 ani, din Grădiște, ne întreabă de ce nu am scris până acum despre „matrapazlâcurile" pe care le-a făcut Dan Ivan la Consiliul Județean. Noi credem că niciodată nu e prea târziu! Tot domnia-sa ar fi dorit să scriem mai mult despre Mihai Eminescu...

† **Bitang Gheorghe** este nemulțumit de modul în care au sărbătorit oamenii de cultură din Arad - Teatrul, Inspectoratul de Cultură - ziua poetului Mihai Eminescu.

Redactor de serviciu, F. G.

LA SATU MARE (SECUSIGIU) - ALEGERI LA GRUPA DE VÂNĂTORI

Recent, în localitatea **Satu Mare (Secusigiu)** au avut loc alegeri la grupele de vânătoare. La grupa **„4-GELU"**, în urma unei ședințe conduse de dl. Octavian Ban s-a trecut la votul secret. Noua conducere este formată din **Vladimir Iosim** (șeful grupei), **Zlata Teralin** (ajutor șef grupă) și Ioan Prodan (gospodarul grupei). **„Totul s-a încheiat cu un tradițional chef vânătoresc"**, ne-a mărturisit dl. **Vladimir Iosim** în încheiere.

B. O.

VIA Lawyers

Firmă de Avocați din Toronto Canada

OFERĂ REPREZENTARE JURIDICĂ PT

EMIGRARE

Canada

primește 300.000 noi imigranți !

PLATA LA OBȚINEREA VIZEI

COSTURI ACCESIBILE

Arad, SC Proiect Arad SA cam. 124

Echipa de serviciu

AUREL DARIE-*secretar de redacție.*

Bianca Felea, Adela Homorâceanu,Ioan Leac, Dina Rujan, Ramona Vidulescu

– tehnoredactare computerizată.

Lucian Baltă, Doina Jurcă, Aurica Telcian

– corectură.

S.C. EXPERT S.A.

lichidator al S. C. IMET S. A. cu sediul în Ineu, str. Barbu Lăutaru nr. 46

anunță vânzarea, prin LICITAȚIE PUBLICĂ deschisă, cu strigare, a unor mijloace fixe și materiale:

● cisternă	10.000.000 lei
● autoșasiu 10 tone	20.000.000 lei
● motor tractor	2.500.000 lei
● cablu subteran MYYM diam. 40* 4 fire	2.500.000 lei
● cântar roman	800.000 lei
● autobus	2.500.000 lei
● remorcă 5 tone	5.000.000 lei
● rezervor combustibil	2.500.000 lei
● fier vechi	
● materiale	

Lista cuprinzând bunurile scoase la licitație și prețul de pornire al acestora pot fi consultate la sediul societății din Ineu. Prețurile menționate nu cuprind TVA.

Bunurile pot fi văzute la amplasament zilnic, între orele 9-13.

Licitația va avea loc în data de 2.02.2001, ora 12,00, la sediul din Ineu al S. C. INEU S. A.

Taxa de participare la licitație - nerambursabilă - este de 60.000 lei/participant.

Garanția pentru înscrierea în licitație este de 10% din valoarea de pornire a fiecărui bun.

Înscrierile, achitarea taxei de participare și a garanției la licitație se pot efectua până la data de 02.02.2001, ora 11,00.

În caz de neadjudecare a bunurilor, licitația se va relua săptămânal, în ziua de marți.

Relații la S. C. INEU S. A., dl. Iordache Gheorghe, sau S. C. EXPERT S. A., telefon 259740, dna Molnar Adriana.

(5914366)

CURSUL VALUTAR

– VALORI ÎNREGISTRATE IERI, 15 IANUARIE 2001

Denumirea valutei	BNR	BCR		BRD		Banca Transilvania		Banca Agricolă		Bursa neagră	
		C	V	C	V	C	V	C	V	C	V
Dolar	26186	26100	26350	25900	26500	26100	26500	26100	26600	26100	26500
Marca	12648	12472	12977	12450	12980	12600	12800	12460	12750	12300	12700

REVOLTAȚI DE MAJORAREA NEJUSTIFICATĂ A TAXELOR ȘI A IMPOZITELOR LOCALE

Arădenii protestează

Majorarea taxelor și a impozitelor locale a stârnit revoltă și proteste în rândul populației arădene. O parte dintre protestatari și-au exprimat nemulțumirea prin intermediul cotidianului „Adevărul". Respectivele materiale au avut ecou și recent am primit pe adresa redacției un alt protest, semnat de Asociația pentru Protecția Consumatorilor din Municipiul Arad:

„Asociația pentru Protecția Consumatorilor din Municipiul Arad, în numele membrilor săi își exprimă nemulțumirea față de hotărârea Consiliului Municipal Arad privind majorarea fără nici un discernământ a impozitelor și taxelor locale, care afectează grav bugetul familiilor cu venituri mici.

Nu credem că aleșii locali nu cunosc starea materială a majorității populației care se zbate într-o stare avansată de sărăcie.

Ne întrebăm de ce nu s-au găsit soluții diferențiate pentru diferite categorii sociale ca în alte județe sau ca in Municipiul București."

Ne scriu cititorii

Într-o scrisoare adresată redacției noastre, dl. Barb Aurel cu domiciliul pe str. Crișan nr. 1, exprimă părerea în legătură cu „cea mai arzătoare problemă a momentului" - după cum se exprimă dânsul - achitarea de către populație a taxelor și impozitelor locale.

„În momentul de față aceste taxe și impozite sunt considerate o grea povară pe umerii populației. Este știut faptul că inflația a determinat creșterea taxelor așa cum influențează negativ întreaga viață economică și socială a țării, dar mai ales a nivelului de trai al majorității populației."

În legătură cu motivele invocate mai sus, dl. Barb consideră (și de fapt așa ar trebui să se întâmple) că edilii locali (consilieri, primari) ar trebui să se gândească la cei care i-au ales, la greutățile lor și să încerce să le amelioreze pe cât posibil situația și așa destul de grea.

Dl. Barb își permite de asemenea să facă propuneri, spunem noi pertinente, vizavi de măsurile care ar trebui luate în privința taxelor și impozitelor.

„Cred că și la noi ar fi trebuit aplicat sistemul adoptat la București, adică cei care achită integral aceste taxe și impozite până la 28 februarie a.c. - să plătească sumele valabile pentru anul 2000.

Dânsul este de părere că reducerea cu numai 5% este nesemnificativă întrucât „5000 la 100.000 lei nu valorează cât o cutie de chibrituri". **„De altfel, consilierii noștri puteau găsi și ei o soluție, diferită de cea din București pentru ameliorarea poverii fiscale ținând cont că ne aflăm în mijlocul iernii și cheltuielile de întreținere și hrană depășesc enorm veniturile."**

Într-adevăr, „consilierii noștri" puteau să gândească, să găsească o alternativă sau să o adopte pe cea promovată de Băsescu. Dar, până una alta decizia le aparține și noi cetățenii nu putem decât să ne conformăm. Din păcate!

SORINA AMBRUȘ

„COMFRUCT" LIPOVA DATOREAZĂ 350 MILIOANE PRIMĂRIEI ZĂBRANI

Pe raza localității Neudorf, S.C. „Comfruct" Lipova are fermele 7,8,9 și 18. Societatea din Lipova dorește să vândă fermele amintite unor investitori străini. În acest sens, încearcă să întabuleze câteva locuințe, 16 la număr, construite de-a lungul timpului pentru muncitorii care au lucrat la Ferma 18. Imobilele au fost ridicate pe terenul care a aparținut și aparține Primăriei Zăbrani. Primarul din Zăbrani, **Alexandru Siminaică**, spune că societatea poate să-și întabuleze construcțiile doar dacă Primăria acceptă să le semneze vecinătățile. Mai mult, legea prevede că întabularea se poate face doar dacă terenul eferent construcției și căile de acces nu aparțin statului român. Ori SC „Comfruct" solicită să întabuleze inclusiv terenuri care aparțin Statului Român și drept dovadă stă extrasul CF nr. 1 top 1360, prin care suprafața de 23020 metri pătrați, proprietatea statului este revendicată de „Comfruct".

Principalul motiv pentru care primarul refuză deocamdată ca Primăria să semneze vecinătățile este o datorie de 350 milioane lei pe care societatea din Lipova o are la Primărie, reprezentând neplata taxelor și a impozitelor locale pe o perioadă de cinci ani, respectiv din 1995.

Mai mult, cele 16 apartamente sunt și acum ocupate de foști muncitori ai fermei. Dacă locuințele vor fi vândute odată cu terenul, oamenii care se vor trezi fără acoperiș deasupra capului vor deveni cazuri sociale. Ar exista, totuși, o soluție: Primăria este de acord să preia locuințele în contul unei părți din datorie, la prețul declarat de proprietar la plata impozitului. În atare condiții, „Comfruct" și-ar diminua datoria și poate suma rămasă restantă s-ar mai găsi mai ușor și ar putea intra mai repede în casieria Primăriei. În cazul de față interesul e biunivoc!

TEODORA MATICA

O veste bună pentru pensionari

VIN PENSIILE!

Luna aceasta, achitarea pensiilor trebuia să înceapă în data de 13. Cum 13 a fost sâmbătă, acest lucru s-a amânat pentru luni. Astfel, ieri, au fost virați în contul Companiei de Poștă Arad, o parte din banii necesari achitării pensiilor de stat și a celor pentru agricultori.

„Mai avem de virat doar ultimele două tranșe și sperăm ca, luna aceasta să nu fie probleme în ceea ce privește achitarea lor la timp", spune d-na Marioara Gozman, director general adjunct asigurări sociale.

A. B.

ȘCOALA DE PROTECȚIE CIVILĂ - 50 ANI DE ACTIVITATE

Ieri s-au sărbătorit la nivel național 50 de ani de la înființarea singurei școli de aplicație din domeniul Protecției Civile. **„Din partea Protecției Civile arădene au participat la manifestările omagiale doi ofițeri: cpt. Marius Golea și cpt. Ștefan Coman"**, ne-a declarat șeful I.P.C. Arad - **lt. col. Marcel Lucaciu**. Organizatorii de la Școala de Protecție Civilă din Ciolpani (Ilfov) s-au bucurat de prezența ministrului de interne **Mircea Rus**.

B. O.

ÎN 2001, CANADA VA PRIMI 300.000 DE EMIGRANȚI!

În anul 2001, aproximativ 300.000 de persoane au posibilitatea de a emigra legal în Canada. Pentru a veni în ajutorul acestora VIA CANADA a organizat recent la Casa de Cultură, în prezența a peste 100 de persoane, un simpozion cu tema „Emigrarea în Canada". În cadrul simpozionului au fost prezentate posibilitățile, condițiile și procedurile legale de emigrare, precum și costurile pe care urmează să le suporte viitorii emigranți sau cei care doresc să obțină doar permise de muncă în Canada.

Firma VIA CANADA, care de curând și-a deschis un birou și în Arad, în sediul Institutului de Proiectări (cam. 124) este o reprezentanță a VanderVennen Lehrer Lawyers din Toronto, Canada, fiind specializată în Legea de Emigrație a Canadei.

Membrii fondatori, avocații VanderVennen și Lehrer, sunt amândoi membrii ai „Law Society of Upper Canada" (Societatea de drept juridic a Canadei), și au peste 20 de ani de experiență în acest domeniu. VanderVennen Lehrer prin VIA CANADA oferă consulting și reprezentanță juridică pentru emigrare precum și pentru vize de muncă, cetățenie sau alte servicii legate de statutul juridic și stabilirea în Canada.

Informații suplimentare se pot obține la biroul firmei din Arad, în sediul Institutului de Proiectări cam. 124.

Infracțiuni economice

Au fost identificate și sunt cercetate în stare de libertate numitele:

● **Chereș Emilia Lucreția** (39 ani) din **Arad**, care în calitate de administrator la S.C. Compasaj S.R.L., în luna iulie 1998, a eliberat o filă CEC, fără a avea disponibil în cont. CEC-ul nu a fost completat cu toate elementele esențiale către S.C. Alpo Ulei S.A. Podari, cauzând un prejudiciu în valoare de 42.550.167 lei.

● **Cziszter Etelca Berta** (65 ani) din **Chișineu Criș**, care în calitate de contabil, exercita această meserie fără drept, la un număr de trei firme din localitate.

Infracțiuni judiciare

Au fost identificați și sunt cercetați în stare de libertate pentru săvârșirea unor infracțiuni, iar în situația în care vor fi găsiți vinovați urmează a fi trași la răspundere penală numiții: ◆ **Lingurariu Dănuț** (32 ani) și **Odvoș-Florin Ionel** (27 ani), ambii din **Milova**, în sarcina cărora s-a stabilit că în cursul lunii decembrie 2000, au sustras trei teracote de la Cantonul silvic Leuli, în valoare de 12.000.000 lei.

◆ **Roșu Gheorghe** (19 ani) și **Presniuc Florin** (26 ani), ambii din **Sântana**, care în lunile februarie-martie 2000, au sustras din locuința numitului C.R. din localitate bunuri în valoare de 10.000.000 lei. Prejudiciul recuperat a fost de 7.000.000 lei. Extinzându-se cercetările s-a mai stabilit că Roșu Gheorghe a mai sustras și din locuința numitului P.V. din aceiași localitate, bunuri în valoare de 3.000.000 lei.

◆ **Luncan Ștefan** (29 ani) din **Moroda**, care în cursul anului 2000, a sustras două transformatoare și alte componente de pe stâlpii de iluminat public din localitate.

◆ **Curt Daniel Nicușor** (30 ani), din **Curtici**, care în luna noiembrie 2000 a sustras o bicicletă din stația C.F.R. Curtici. Prejudiciul a fost recuperat.

◆ **Tripa Septimiu Dorel Petrișor** (44 ani) din **Ineu** și **Țica Ionuț** (35 ani), din **Sebiș**, care în cursul lunii ianuarie 2001 au sustras un număr de 220 bucăți arbori, în volum de 40 metri cubi, aparținând unor proprietari din pădurea **Cuied**.

DREPTUL LA REPLICĂ

Noi, consilierii locali ai comunei TÂRNOVA, având în vedere articolul „Scandalul de la Agrișul Mare" apărut în ziarul d-voastră din data de 10.01.2001, după ce d-șoara ziaristă Mican a audiat părerea majorității consilierilor locali, considerăm că este necesară și menționarea următoarelor aspecte:

1) Hotărârea luată de consilieri de a moderniza drumul județean Târnova- intersecția Drauț- Agrișul Mare -Arăneag-Căsoaia în detrimentul drumului comunal Agrișul Mare-Măderat o considerăm în continuare o hotărâre legală și care favorizează toate satele comunei noastre, asigurându-le un acces mai ușor spre centrul de comună. Menționăm că această hotărâre a fost luată cu 12 voturi pentru și 2 împotrivă, din 15 consilieri.

Cea mai elementară normă a democrației este că minoritatea trebuie să se supună majorității. Din acest punct de vedere nu înțelegem și nu are nici o scuză atitudinea d-lui consilier Margaian din Agrișu-Mare de a încerca să forțeze prin manipularea unor oameni, schimbarea unei hotărâri a consiliului local.

2) Considerăm că s-a generat un conflict artificial întreținut. Acest „conflict" poate și trebuie de urgent stins în spiritul legii, consiliul local fiind organul abilitat prin legea administrației publice locale de a lua hotărâri cu privire la orice investiție care se desfășoară pe teritoriul comunei.

3) În cazul în care nu se respectă hotărârea luată de consiliul local pe care noi o considerăm legală și nepărtinitoare pentru nici unul din satele comunei, noi consilierii care semnăm dreptul la replică, suntem dispuși să ne depunem demisia în semn de protest față de desconsiderarea legii și de desconsiderare a intereselor majorității față de o minoritate cetățenească.

Semnează 12 Consilieri: pentru conformitate, consilier local Dr. IONEL BĂȚĂLĂREANU

Nota autorului

În cele două articole referitoare la situația drumului spre Căsoaia publicate în numerele trecute ale ziarului nostru, nu se punea sub semnul întrebării legalitatea Hotărârii Consiliului Local Târnova nr. 44/2000. Cert este că decizia celor 12 consilieri reprezintă doar o propunere pentru Consiliul Județean, instituție care va avea dreptul la ultimul cuvânt în acest proiect de investiție.

Referitor la afirmația d-voastră că „minoritatea se supune majorității" putem spune că în democrație ea este reală, atâta timp cât nu lezează interesele minorității. În acest caz însă se pune problema întregului județ, nu numai a comunei Târnova.

APLICAREA ABUZIVĂ A LEGII LUPU

Comisia Județeană de aplicare a Legii Lupu a validat cererea depusă de Primăria Zăbrani, prin care acesteia îi revin 600 de hectare de pădure comunală, proprietatea satului aparținător, Chesinț. Primarul Alexandru Siminaică preciza că Ocolul Silvic Lipova va pune în posesie Primăria doar cu 427 hectare de pădure. Urmează ca în cursul zilelor următoare Primăria să afle motivul pentru care satul primește doar 427 hectare din 600, câte au fost aprobate și câte, de fapt, îi revin în mod legal.

T.M.

PROGRAMUL DHL - UN SUCCES

Așa cum am mai informat, până la ora actuală peste 4000 de români au utilizat serviciile DHL pentru a solicita o viză temporară pentru America, fără a se mai deplasa la București.

Într-o conferință recent susținută la Ambasada SUA din București, ambasadorul James Rosapepe a apreciat că „programul DHL a avut succes" și îi îndeamnă pe toți românii care solicită astfel de vize să apeleze la acest program, care a fost lansat în urmă cu mai bine de doi ani.

Mai mult de 40% dintre solicitanți îndeplinesc condițiile de obținere a vizei turistice și ca atare sunt scutiți de interviul pe care trebuia să-l dea la consulat și, implicit, de drumul în Capitală. Ambasadorul Rosapepe a declarat că „majoritatea românilor care solicită vize turistice le obțin". În anul 2000, peste 57% dintre cererile pentru viză temporară au fost aprobate și în cadrul acestui grup, 82% dintre cererile pentru vize de afaceri au fost obținute. De asemenea, 75% dintre persoanele care au solicitat viza prin intermeiul serviciilor DHL au primit-o.

Pentru a beneficia de acest serviciu, solicitanții trebuie să plătească o taxă de viză la Banca Transilvania și apoi să meargă cu pașaportul, formularul de viză, chitanța de la bancă și toate celelalte documente solicitate la cel mai apropiat birou DHL. În schimbul unei taxe în valoare de 20 $, DHL va trimite documentele Ambasadei și va returna personal pașaportul acasă, după ce secția consulară a procesat cererea. În general, durează trei sau patru zile pentru ca un pașaport să fie returnat persoanei care a solicitat viza, după ce a fost lăsat la un birou DHL.

Dacă există probleme în legătură cu vreuna dintre cererile de viză, secția consulară îl va informa pe solicitant prin intermediul DHL în momentul returnării pașaportului. Cele mai obișnuite motive de respingere a unei cereri de viză trimise prin intermediul DHL sunt că fie persoana nu întrunește condițiile cerute, fie îi fusese refuzată viza la o dată anterioară, fie că lipsesc documentele importante necesare obținerii vizei.

Persoanele care întrunesc condițiile pentru a putea beneficia de acest serviciul DHL sunt cele care au mai călătorit în Statele Unite în trecut și pot demonstra acest lucru cu ajutorul pașaportului actual sau al celui expirat în care să se afle viza americană, persoanele care lucrează în cadrul unor companii americane de renume și care călătoresc în interes de serviciu, persoanele angajate în cadrul unor companii străine și românești importante și cunoscute, persoanele în vârstă de peste 62 de ani, persoanele care dețin o viză de Canada sau care au călătorit în Orientul Îndepărtat, persoanele ale căror soți/soții au călătorit în anii anteriori în Statele Unite. Solicitanții cărora le-a fost refuzată viza în trecut, trebuie să se prezinte personal la secția consulară.

Numărul biroului DHL din Arad este 281.541.

DE CE PDSR ESTE SINGUR LA GUVERNARE?

☛ (Urmare din pagina 1)

În afară de aceasta a fost cel mai părăsit partid de lideri de frunte și la ora actuală au loc lupte intestine de o violență specifică celor ce compun acest partid.

Surpriza s-a produs la un alt pol al spectrului politic. În zona din stânga PDSR, după alții din dreapta PNȚCD. Este vorba de PRM, partid care prin liderul său a avut un discurs care a mers la inima alegătorilor și s-a întâlnit cu dorințele acestora.

Problemele sărăciei, corupției, identității și unității naționale, măsurile justițiare au plăcut electoratului. Singurul lucru care l-a uitat tribunul a fost programul de guvernare și cum va rezolva aceste probleme. Pentru că nu prin procese publice tip „tribunale populare", sau prin tabere de muncă pot fi rezolvate problemele României. Sigur că sună frumos să te angajezi că eradichezi sărăcia, corupția, că vei lua înapoi averile îmbogățiților ori că îi vei condamna. În acest mod de a face politică nu s-a dat prilejul decât ca partidul să fie catalogat după cum știți, să fie eliminat din cadrul partidelor democratice europene. În mod neargumentat, după părerea mea, dar nu ține nimeni cont în Europa de această părere, cum nu ține cont nici măcar de a senatorului Vadim Tudor.

În aceste condiții, deși minoritar, dar câștigător al alegerilor, PDSR s-a angajat în mod responsabil la actul guvernării, bazându-se pe un program concret, bazat pe probabilitățile existente și care să ne ofere o anumită perspectivă imediată. Au fost luate o serie de măsuri în mod operativ și se va veni cu acțiuni concertate pe domenii de activitate.

Cu tot riscul, PDSR și-a onorat rolul de a guverna un guvern fără o majoritate parlamentară, având în vedere și experiența trecută când CDR, PD și UDMR au împărțit pe bază de algoritm posturile din 1996 până în 2000, uitând de procesul guvernării și de promisiunile făcute alegătorilor.

Acestea sunt câteva din motivele pentru care PDSR, conștient și-a asumat riscul guvernării, având speranța că va avea o opoziție constructivă care să-i sprijine acțiunile întreprinse spre binele României.

Apropierea de PDSR este încă posibilă, dar

ApR ARE ÎN CONTINUARE MAI MULTE VARIANTE

În ultimele zile s-a vehiculat posibilitatea ca ApR să intre în Polul Democrației Sociale din România. Domnul **Emil Putin**, din partea ApR Arad, ne-a declarat că au existat contacte cu mai multe partide, nu doar cu PDSR-ul, pentru a construi o alianță politică puternică.

De altfel, la întrunirea din luna decembrie a **Consiliului Național** al ApR, membrii consiliului și organizațiile județene au primit spre analiză trei strategii: apropierea de PDSR, păstrând însă propria identitate, apropierea de opoziția parlamentară (PD, PNL, UDMR) sau realizarea unei alianțe politice extraparlamentare.

Emil Putin ne-a declarat că **„deși la nivel central și județean nu s-a cristalizat o opinie, părerea mea personală este că, dacă dorim un aranjament profitabil pe termen scurt, ne avantajează apropierea de PDSR. Dacă însă dorim o strategie pe termen lung, care să vizeze crearea unei alternative la actuala guvernare, ne avantajează o dezvoltare de sine stătătoare."**

F. GHENDER

S.C. EXPERT S.A.

lichidator al
S. C. AGROCOMESO S. A.
Satu Nou

anunță vânzarea prin LICITAȚIE PUBLICĂ deschisă, cu strigare, a următoarelor mijloace fixe și obiecte de inventar:

● rezervor combustibil 5 mc	3.702. 183 lei
● rezervor combustibil 0,3 mc	2.221.310 lei
● cazan apă caldă - tip Sieta	33.736.500 lei
● aparat sudură cu argon	3.442.500 lei
● hidrofor 20 l	856.800 lei
● motocompresor DA 1750	8.368.080 lei
● autofrigorifica 31 AR 3986	47.940.000 lei
● autoutilitara Mercedes AR 03 RUD	17.850.000 lei
● camion 5 To DAC 04 BRS	15.912.000 lei
● autoutilitara ARO AR 04 ATD	17.097.240 lei
● compresor pt. instalare frig	280.734 lei
● cutii frigorifice	284.477 lei
● ventilator aerisire	233.945 lei
● stâlpi beton	
● alte piese de schimb pt. mașini	

Lista cuprinzând bunurile scoase la licitație și prețul de pornire al acestora pot fi consultate la sediul societății din Satu Nou. Prețurile menționate nu cuprind TVA.

Bunurile pot fi văzute la amplasament zilnic, între orele 9-13.

Licitația va avea loc în data de 30.01.2001, ora 12,00, la sediul din Satu Nou al **SC AGROCOMESO S. A.**

Taxa de participare la licitație - nerambursabilă - este de 60.000 lei/participant.

Garanția pentru înscrierea în licitație este de 10% din valoarea de pornire a fiecărui bun.

Înscrierile, achitarea taxei de participare și a garanției la licitație se pot efectua până la data de 30.01.2001, ora 11,00.

În caz de neadjudecare a bunurilor, licitația se va relua săptămânal în ziua de marți.

RELAȚII LA

S. C. AGROCOMESO S.A .,
dl. Hotovi Bujor,

sau S.C. EXPERT S. A.,
telefon 259740, d-na Molnar Adriana.

(5914365)

MARȚI, 16 IANUARIE 2001

TVR 1
7,00 Telematinal
8,00 Jurnal de dimineață
9,00 Jurnal regional
9,40 Practic TV
10,30 TVR Cluj-Napoca
11,20 TVR Iași
12,10 TVR Timișoara
13,00 Ora G
14,00 Jurnalul de prânz
14,15 CiberFan
14,30 Iartă-mă
15,30 Becker- s.
16,00 Puncte cardinale
16,30 Cronica
17,30 Încurcături în familie-s.
18,00 Corect!
18,10 Pentru dvs, doamnă!
19,00 Infomania
19,10 Avanpremieră * Știri
19,15 Pasiuni - s.
20,00 Jurnal. Meteo
20,40 Sport
20,45 Vis de licean - comedie SUA, 1999
22,00 Șapte zile -s.
23,15 Jurnalul de noapte
23,30 Economia
0,15 Marele jazz la Odeon - Recital Talizman (Ungaria)

TVR 2
7,00 Familia Porter - rel.
7,25 S Club 7 la L.A. - rel.
7,50 Desene animate
8,35 Toți, împreună
9,20 Documentar - rel.
9,50 Obsesia vitezei - rel.
10,35 În numele sportului - rel.
11,10 Sport Plus
12,00 Trupa Dp 2
13,30 Tribuna partidelor parlamentare
14,00 Des. animate
14,45 Femeia ispititoare - s.
15,30 Veni, video, vici!
15,45 Știri
15,50 Mike Hammer, detectiv particular - s.
16,40 Tradiții - rel.
17,10 Călătorind prin țară
17,40 Familia și legea - s.
18,30 Telejurnal TVR 2
19,00 Cinci pentru natiune
20,45 S Club 7 la Miami - s.
21,15 Pragul de sus
22,40 Știri
22,45 Știri bancare și bursiere
22,50 La răscrucea marilor furtuni - dramă, România, 1981
0,15 TVM. Mesager

PRO TV
7,00 Bună dimineața!
10,00 Tânăr și neliniștit - rel.
11,00 Chicago Hope - rel.
12,00 Bebe - s.
12,20 Îndrăgostit de inamic - comedie, SUA, 1986
14,15 Martor la crimă - rel.
16,00 Tânăr și neliniștit - s.
17,00 Știrile Pro Tv
17,40 Sens unic
17,45 Teo
19,00 Știrile PRO TV
20,00 Expertul - s.
21,00 Spitalul de urgență - s.
21,55 Știrile Pro Tv
22,00 Chestiunea zilei
23,45 Omul care aduce cartea
23,50 Știrile Pro Tv
0,05 Pro TV te ascultă ce vezi
0,15 Seinfeld - rel.
0,45 Chicago Hope - rel.
1,30 Nebun după tine - s.
2,00 Chestiunea zilei - rel.
3,45 Lucruri de trebuință - horror, SUA

TV ACASĂ
6,30 Teleshopping
7,00 Știrile de Acasă
7,40 Acasă la bunica
7,50 Căsuța poveștilor
8,50 Dragoste și putere - rel.
9,15 Fiorella - rel.
10,20 **Luisa Fernanda** - rel.
11,10 Iubire fără limite - rel.
12,05 Dragoste nebună - rel.
12,55 Doctorul casei
13,00 Jesse James - western SUA, 1939
15,30 Înger sălbatic - s.
16,30 Miracolul iubirii - s.
17,25 Acasă la români
17,30 Dragoste și putere - s.
17,55 Știrea zilei
18,00 Fiorella - s.
18,50 Acasă la bunica
19,00 Iubire fără limite - s.
20,00 Știrile de Acasă
10,35 Vremea de Acasă
20,40 Dragoste nebună - s.
21,30 Luisa Fernanda - s.
22,30 Zorba Grecul - dramă, coproducție, 1964

ANTENA 1
7,00 Observator
8,00 'Neața
11,00 Dublă identitate - s.
12,00 La asfințit - dramă, SUA, 1996
13,15 Știrile amiezii
14,00 Post Mortem - dramă, SUA, 1996
16,00 Zile din viața noastră - s.
17,00 Știri
17,20 Te voi iubi mereu - s.
19,00 Observator
19,45 Strategia supraviețuirii - dramă, SUA, 1995
22,00 Marius Tucă Show
23,00 Observator
23,30 Noaptea târziu cu Mircea Badea
0,30 Pretender - s.
1,30 Dragostea învinge - s.

PRIMA TV
7,00 Milagros - s. rel.
8,00 Prima Mix!
13,30 Milagros - s.
14,30 Cinemagia
15,00 Motor
15,30 Viper - s.
16,00 Salvați de clopoțel - s.
17,00 Camera de râs
18,00 Focus
19,00 Real TV
19;30 Impact
20,00 Alege dragostea - dragoste, SUA, 1990
22,00 Stil
23,00 Focus
23,30 Impact - rel.
0,00 Viper - rel.

TELE 7 ABC
7,00 Bună dimineața, România!
10,00 La ordinea zilei
11,30 Dați vina pe Corina!
12,20 Gura lumii
12,30 Ofsaid
13,00 Ora unu a venit
13,05 Ofsaid
14,15 Cutia muzicală
14,45 Derrick - s.
16,00 Post Meridian
17,00 Dați vina pe Corina!
18,00 24 din 24
18,30 As Show
20,00 La ordinea zilei
21,00 Telejurnal
21,30 Documentar
21,45 Gura lumii
22,00 Măștile puterii
23,15 Documentar
1,00 Ora unu a venit
1,05 Post Meridian
2,15 Telejurnal - rel.
2,45 Documentar

TV ARAD
7,00 Știri TVA - rel.
7,30 Hoinar prin țară
8,00 'Neața
11,00 Dublă identitate - s.
12,00 La asfințit - dramă, SUA
13,00 Știrile amiezii
14,00 Post Mortem - s.
16,00 Zile din viața noastră - s.
17,00 Știri
17,20 Divertisment
18,00 Mileniul trei
18,30 Știri TVA
19,00 Observator
19,45 Strategia supraviețuirii - dramă, SUA, 1995
22,00 Marius Tucă Show
23,00 Știri TVA
În continuare program identic cu Antena 1

TV INTERSAT
8,25 Deschiderea programului
8,30 Cafeaua de dimineață
9,30 Trei destine - s.
10,15 Neon Rider - s.
11,00 Știrile Intersat
12,00 Teroristul democrat - rel.
13,30 Desene animate
14,00 Din culisele grădinii ZOO - s.
14,30 Odiseea - s.
15,00 Neon Rider - s.
16,00 Microb
17,30 Emisiune în limba sârbă
18,00 Avanpremiera Știrilor Intersat
18,02 Haideți să ne jucăm - s.
18,15 Știrile Intersat
19,00 Trei destine - s.
20,00 Adrenalină
21,00 Animalele fraților Kratts - s.
21,30 Prima dragoste - film
23,00 Știrile Intersat

HBO
10,00 10 chestii nu-mi plac la tine - comedie, SUA, 1999
11,45 O cale de ieșire - suspans, SUA, 1996
13,30 Cinema * Cinema * Cinema
14,00 Droguri de casă - comedie, SUA, 1998
15,45 Înscenarea - comedie, SUA, 1997
17,15 Totul despre sex
7,45 Mesaj de departe - dragoste, SUA, 2000
20,00 Dragonul de aur - actiune, SUA, 1996
21,30 Nume de cod: Mercury - actiune, SUA
23,15 Viață de liceu - comedie, SUA, 1998
1,00 Beowulf - aventuri, SUA, 1998

ATOMIC TV
7,00 Selector
10,25 Reactor - rel.
10,30 File de poveste
11,00 Atomix - rel.
14,00 Interactiv
15,30 Proaspete și fierbinți
15,55 Reactor
16,00 Aria 52 - rel.
17,00 Selector
19,00 Atomix
21,55 Reactor
22,00 Selector
23,00 Rockada
24,00 Insomnia

RADIO ARAD & RADIO CONTACT (99,1 MHZ)
6,00 Lupta cu somnul; 8,00 Bună dimineața, Arad!; 10,00 Tovarășii mei; 12,00 Pulsul zilei; 14,00 Radio Magazin Deutsche Welle; 15,00 Contact FM; 17,00 Aradul sportiv; 18,00 Radiomagazin Radio France Internationale; 19,00 Bună seara, Arad!; 20,00 Ce și pentru cine?; 21,00 Seară de seară; 22,00 Fabrica de hituri; 23,00 Teoria iubirii; 24,00 Super 50; 3,00 Contact FM.

RADIO PRO FM (92,1 MHz)
1,00 - 2,00 TOP 10 PRO FM - rel.; 2,00 - 3,00 PRO FM EXPLORER - rel.; 5,00 - 5,30 BULETIN DE ȘTIRI la fiecare sfert de oră; 5,30 - 8,00 PRO FM PÂNĂ LA UNU; 7,00 - 10,00 PRO FM PÂNĂ LA UNU - cu Cătălin Lăpușcă; 10,00 - 13,00 PRO FM PÂNĂ LA UNU; 13,00 - 14,00 13-14 CU ANDREI - cu Andrei Gheorghe; 14,00 - 17,00 POFTIM PRO FM; 17,00 - 19,00 ARBEMA PREMIUM MUSIC; 19,00 - 22,00 ASCULTĂ-ȚI MUZICA!; 22,00 - 23,00 CSVD LA RADIO; 23,00 - 1,00 RONDUL DE NOAPTE - cu Răzvan Exarhu

RADIO TIMIȘOARA
6,00 Ceasurile dimineții; 8,00 Muzică populară cu dedicații; 9,00 Cânt din suflet; 10,00 De zece ori România; 11,00 Gramofon; 12,00 Miez de zi la polul vest; 13,00 Emisiune în limba germană; 14,00 Emisiune în limba maghiară; 15,00 Emisiune în limba sârbă; 16,00 Radio cocktail; 18,00 Actualitatea radio; 18,10 Familia; 19,00 Radiojurnal; 19,15 Vârsta a treia; 20,05 Călătorie în lumea poveștilor; 20,15 Contemplații simfonice; 21,00 Curierul de seară. Știri: 6,00; 7,55; 9,00; 11,00; 12,50; 17,00; 20,00; 21,00; 21,55

RADIO SEBIȘ
6,00-9,00 Matinal „21"
9,00-10,00 Alo, tu alegi!
10,00-12,00 Cafeaua de zece
12,00-14,00 Secvența „21"
14,00-15,00 La porțile dorului - muzică populară
15,00-17,00 Magazin 21
17,00-18,00 Lentila de contact
18,00-19,00 „La Mulți Ani!" - muzică populară și dedicații
19,00-22,00 Expresul de seară
22,00-24,00 Club „21"
0,00-2,00 92,1 Insomnii

Redacția Adevărul nu își asumă răspunderea pentru modificările ulterioare intervenite în programele tv.

Evenimentul săptămânii trecute:

INSTALAREA PREFECTULUI GHEORGHE PELE

Deși mai mulți **„pedeseriști fruntași"** se îndoiau de succesul inginerului Gheorghe Pele în cursa pentru obținerea funcției de prefect al județului Arad, iată că acest lucru s-a întâmplat.

În prezența ministrului Ilie Sîrbu, Gheorghe Pele a fost instalat în fruntea Prefecturii Arad: cu acte în regulă și cu Hotărâre de Guvern cu tot. Având în vedere faptul că noul prefect a declarat la discursul de instalare că **„eu am venit la muncă"** nu ne rămâne decât să-i urăm succes.

D.S.

(Cel din) stânga rămâne, (cel din) dreapta pleacă

CLAUDIU CRISTEA ARE ȘANSE REALE PENTRU A FI ALES ÎN CONDUCEREA CENTRALĂ A PNȚCD

● Numai că pentru realizarea acestui obiectiv, trebuie să sacrifice interesele soției

După cum v-am informat în ziarul nostru de ieri, vicepreședintele CJA Claudiu Cristea, a fost organizatorul și inițiatorul Forumului Aleșilor Locali PNȚCD. Ca o recunoaștere a muncii depuse de-a lungul anilor în partid, cu precădere la alegerile locale, generale și prezidențiale, Claudiu Cristea este în atenția liderilor PNȚCD pentru a fi cooptat în conducerea partidului. Asta, cu atât mai mult cu cât organizația țărăniștilor arădeni și-a mandatat delegații la Congres să susțină alegerea lui Constantin Dudu Ionescu la șefia PNȚCD-ului (candidatul cu cele mai mari șanse de reușită).

* * *

În altă ordine de idei, vicepreședintele CJA Claudiu Cristea are de dus în spate și o drăguță și suportabilă povară: soția Adela... De ce spunem acest lucru? Deoarece Adela Cristea este preferata multor țărăniști locali pentru a prelua șefia filialei arădene. Așa stând lucrurile, pentru a nu activa iarăși acuzele privind dominarea „clanului Cristea", Claudiu este pus în fața sacrificării intereselor soției, conducerea filialei rămânând în sarcina altor candidați: Ovidiu Marian sau Alin Gherga. Totuși, se pare că primul candidat are cele mai mari șanse...

DORU SINACI
SIMION TODOCA

S.C. „Adevărul" SRL nu-și asumă responsabilitatea pentru conținutul articolelor publicate, aceasta revenind în exclusivitate autorilor.

„TOȚI CANDIDAȚII SUNT ȚĂRĂNIȘTI AUTENTICI"

● Interviu cu dl. C-tin Dudu Ionescu, președinte al Biroului Interimar de Conducere al PNȚCD

– Guvernul Adrian Năstase a demarat o acțiune de anvergură împotriva hoților de benzină. De ce nu ați luat atitudine față de această problemă gravă în timpul mandatului dvs.?

– Declanșarea acestei acțiuni a avut loc cu mult timp înaintea instalării noului guvern, inclusiv modificarea legii care să permită aceste acțiuni. Se pare că cei care au transmis spre mass-media aceste acțiuni și informațiile despre prinderea hoților au uitat să spună că guvernul Isărescu a votat mărirea pedepselor pentru astfel de infracțiuni, plus o agravantă. Este o scăpare de înțeles, acum, la început de mandat, o tendință de a-ți pune mai multe galoane decât ai, de fapt.

– Activitatea dvs. guvernamentală a fost criticată și din interiorul PNȚCD. Ioan Mureșan a declarat într-un ziar central că nu ați umblat deloc la organizarea ministerului...

– Critici pot să am și eu asupra modului în care am acționat. Consider însă că faptul că s-a adoptat modul de funcționare al M.I. în modul în care am dorit-o eu, după un program care avea obiective clare și prevedea resursele care urmau a fi folosite, alcătuind o strategie sustenibilă este un lucru care mă mulțumește.

– Ce vă puteți reproșa în calitate de ministru?

– Dacă îmi pot reproșa ceva este faptul că nu am reușit așa cum mi-am propus să termin un lucru - de altfel imposibil pe termen scurt - și anume schimbarea mentalității cadrelor din minister. Nu am reușit nici reformarea sistemului de învățământ care furnizează personalul ministerului și sper că acest sistem va fi reformat curând de către noul guvern.

– Care credeți că sunt cauzele eșecului în alegeri a CDR 2000?

– Cauzele eșecului sunt multiple și constau în primul rând în situația grea în care se află țara în acest moment, mă refer în primul rând la situația economică. Apoi, modul deficitar în care am construit mesajul electoral, eșecul în a ne prezenta și a reliefa succesele și nu numai eșecurile. La acestea se adaugă desigur și alcătuirea alianței cu prea multe partide fără capital electoral...

– Un fost membru al PNȚCD Arad spunea că acei oameni care au omorât partidul vor să-l reînvie...

– Eu personal nu împiedic pe nimeni să candideze pentru președinția partidului, să prezinte un program credibil de reorganizare a acestuia.

– Care sunt argumentele dvs. pentru ocuparea funcției de președinte al PNȚCD? În fond, este un eveniment similar cu campania electorală...

– Eu nu cred că este nevoie de o campanie electorală, pentru că ne cunoaștem foarte bine între noi și nu cred că acest lucru este rău. Noi avem în acest moment niște atuuri, și anume niște principii solide, resurse umane și o altă resursă importantă, și anume timpul, pentru că nu suntem parlamentari. Eu sunt convins că oricine ajunge președinte, oricare din cei patru candidați, au resursele și capacitatea de a merge pe drumul cel bun. Nu-mi place să fac clasamente, mai ales pentru că în materie de alegeri nu există criterii obiective.

– De cele mai multe ori în România, când într-un partid au loc alegeri cu adevărat competitive, cei care pierd fie pleacă, fie sunt excluși...

– Încă nu s-a inventat persoana care să mă dea afară din PNȚCD, nici măcar Dudu Ionescu nu poate să-l dea afară pe Dudu Ionescu din partid, așa că eu nu am problema asta. Nu cred în scindarea partidului, cel puțin din partea mea acest lucru este exclus. Toți cei care candidează în acest moment sunt țărăniști autentici și nu cred că vor pleca, dar țin să precizez că istoria acestui partid a arătat că, atunci când cineva a părăsit partidul, a avut de suferit acea persoană, și nu PNȚCD-ul.

– Ați declarat că doriți să reconstituiți partidul pe niște principii ideologice solide. În Europa Occidentală rolul ideologiei pare să fi slăbit iar partidele par să se axeze în dezbaterile lor mai mult pe probleme concrete, punctuale...

– Am îndoieli că lucrurile stau așa. Poate că imaginea este așa cum spuneți dvs., dar în țările occidentale acele partide sunt solide din punct de vedere ideologic, și dezbaterile sunt mai puțin ideologizate pentru că poziția lor este cunoscută, se știe pe cine reprezintă acele partide. Acolo există o stratificare precisă a claselor sociale și a votanților, dar și a grupurilor din societate pe care le reprezintă partidele. Acolo se știe destul de precis pe cine reprezintă creștin-democrații și pe cine reprezintă social- democrații.

Din păcate, la noi nu s-a ajuns la o adevărată dispută ideologică și se votează după o mentalitate - pe care nici noi nu am reușit s-o schimbăm – paternalistă, a grijii pe care cineva de sus trebuie s-o aibă față de indivizii din societate.

– Dv. doriți să accentuați mesajul creștin-democrat în locul celui național-țărănesc. În general, partidele creștin-democrate au apărut în țările catolice, nu în cele ortodoxe.

– Noi am fost și suntem un partid creștin-democrat puternic încă din 1947, în momentul în care în Europa Occidentală nu exista acest curent. Atunci erau partide creștine, nu creștin democrate. Nu văd de ce o țară ortodoxă - eu însumi sunt ortodox - nu ar putea să aducă prin cultura religioasă pe care o reprezintă un aport la ceea ce înseamnă creștin-democrația, nu numai în propria țară, ci și în străinătate. Problema este dacă aceasta este soluția și eu cred că în România este o soluție necesară.

– Veți alcătui un cabinet din umbră, după model englez. Acolo se știe însă clar care este alternativa la guvernare. Credeți că mesajul dvs. va fi receptat, va fi luat în serios?

– Întrebarea aceasta nu cred că are un răspuns direct, dar cred că, în calitate de fost partid de guvernământ cu o anumită experiență, trebuie să ne spunem cuvântul. Că acest cuvânt va fi receptat mai bine sau mai puțin bine depinde de noi în primul rând, de modul în care știm să prezentăm mesajul nostru.

FLAVIUS GHENDER

Weekend politic arădean

S-A URNIT!

Împotmolită o bună bucată de timp, din cauza grămezilor de cârnați, caltaboși, tobă etc. aferente sărbătorilor de Crăciun și Anul Nou, după ce ecourile cântecelor de dor și inimă albastră ale Ionilor, căruța politică arădeană s-a urnit. Au început să apară conferințele de presă și mișcările pe plan local...

PDSR - Conferința Județeană

După ce problema numirii prefectului și subprefectului a fost rezolvată, organizația județeană a PDSR a răsuflat ușurată și a putut să-și desfășoare Conferința Județeană într-o atmosferă destinsă. Alegerea delegaților la Conferința Națională din 19 ianuarie s-a desfășurat fără probleme. Deși s-ar fi putut mai mult, PDSR-iștii sunt mulțumiți de rezultatele obținute la alegeri. Una peste alta, cum spunea președintele Avram Crăciun, 2000 a fost un an bun pentru PDSR. Probabil, 2001 va fi și mai bun, pentru că abia acum se vor culege roadele victoriei.

PD: cifre... ROMANE

Petre Roman și-a amintit subit că în campania electorală din 1996 a fost prezent în 387 de localități de pe tot cuprinsul patriei. La alegerile din 2000 nu a mai repetat „figura", popularitatea scăzându-i drastic în rândul electoratului, chiar în rândul membrilor de partid (cunosc personal câțiva lideri de filiale care mi-au spus, atunci, că nu-i va putea lămuri pe oameni să voteze cu PD-ul și cu Petre Roman dacă acesta nu vine în comuna respectivă). Chiar dacă Traian Băsescu a retractat ce a spus, Petre Roman nu se poate culca pe o ureche, pentru că fostul ministru al Transporturilor mai are încă la dispoziție destui „frânari" care-l pot împiedica pe „El lider maximo" să mai prindă ultimul tren.

La Arad, Roman a fost primit bine, dar au fost destui care au lipsit de la întâlnirea de taină. Mai mult, unii s-au interesat de programul lui Petre Roman, pentru că nu știau ce să facă cu roșiile pe care le aveau în portbagaj...

PNȚCD: în ciuda musafirului nepoftit

Întâlnirea cu aleșii locali ai PNȚCD a fost o reușită, organizația arădeană punctând și la „impresie artistică" și la tehnică. Deși nepoftitul Ioan Avram Mureșan a dat buzna, ca profesorul care vrea să-i prindă pe elevi fumând la toaletă, țărăniștii arădeni și-au spus răspicat punctul de vedere: fără Mureșan! Dudu Ionescu, împreună cu echipa sa, a plecat mulțumit de la Arad. Claudiu Cristea, vicepreședinte de partid și de Consiliu Județean a avut de ce să se bucure, fiind ales din nou vicepreședinte, de această dată a proaspăt înființatului Forum al Aleșilor Locali ai PNȚCD.

PRM: liniște, se lucrează!

Președintele Creț Nicoară și-a adunat staff-ul, trasând sarcini precise pentru fiecare. Principalul punct al discuției a fost ședința de CLM de astăzi, având pe ordinea de zi și discuții legate de repartizarea spațiilor pentru partid și pentru parlamentari. Au fost discutate diferite elemente de strategie a partidului în contextul local actual.

PNL: pregătiri pentru Congres

Deputatul Titus Gheorghiof, președintele organizației, a adunat Biroul Permanent Județean, pentru a pregăti ședința Comitetului Județean de Conducere din 19 ianuarie. La aceasta va fi discutată strategia pentru participarea la Congresul din 3-4 februarie. Va fi stabilită norma de reprezentare și vor fi aleși delegații la Congres.

SIMION TODOCA

Pe ultimii metri, Guvernul Isărescu a adoptat

IMPORTANTE MODIFICĂRI PRIVIND ACTIVITATEA ASOCIAȚIILOR DE PROPRIETARI

Vrând să lase neapărat posterității ceva - și acesta se pare că este unul dintre puținele lucruri mai deosebite - Guvernul Mugur Isărescu a adus - pe ultimii metri ai mandatului său - importante modificări uneia dintre cele mai controversate legi, Legea 114/1996 cunoscută și sub numele de Legea locuinței. Spunem una dintre cele mai controversate legi pentru că ea a suscitat încă de la apariție - în rândul asociațiilor de proprietari - numeroase discuții. În ce măsură schimbările propuse de Hotărârea de Guvern nr. 1275/2000 răspund nevoilor și problemelor de zi cu zi ale asociațiilor de proprietari rămâne de văzut.

Așadar, iată despre ce schimbări este vorba, ele urmând în general ordinea în care sunt înscrise, în Hotărârea amintită, cu precizarea că din momentul publicării lor în Monitorul Oficial nr. 690 din 22 decembrie 2000 acestea devin lege pentru toate asociațiile de proprietari.

REPARTIZAREA CHELTUIELILOR ȘI VENITURILOR REZULTATE DIN ÎNTREȚINEREA, REPARAREA ȘI EXPLOATAREA CONDOMINIILOR (CLĂDIRILOR)

● În funcție de modul de calcul și de criteriile de repartizare a cheltuielilor pentru fiecare proprietate din condominiu, acestea se clasifică în:

a) cheltuieli pe persoană;

b) cheltuieli de cotă-parte de proprietate deținută de condominiu;

c) cheltuieli pe consumatori tehnici și de altă natură.

A. Repartizarea cheltuielilor pe persoană.

1. Cheltuielile pentru consumul de apă și pentru canalizare vor fi repartizate proporțional cu numărul de persoane care locuiesc sau desfășoară activități în mod curent în clădire.

● La defalcarea cheltuielilor pentru consumul de apă și pentru canalizare la apartamentele/spațiile care folosesc băi sau dușuri comune în condominiu, se va lua în calcul jumătate din suma ce revine unei persoane din apartamentele-spațiile dotate individual cu băi și dușuri.

● În cazurile în care condominiul dispune numai de dușuri și băi comune care deservesc apartamentele/spațiile, chetuielile se repartizează în raport cu numărul persoanelor care locuiesc curent în clădire, aferent fiecărui apartament/spațiu.

2. Cheltuielile pentru ridicarea reziduurilor și a gunoaielor menajere, pentru deratizarea, dezinsecția clădirii/condominiului, precum și cheltuielile pentru vidanjarea haznalelor se repartizează în conformitate cu clauzele prevăzute în contractul încheiat cu furnizorul respectivului serviciu sau, în lipsa acestora, proporțional cu numărul persoanelor care locuiesc curent în clădire/condominiu.

3. Consumul de energie electrică aferent părților comune din clădire, se repartizează proporțional cu numărul persoanelor care locuiesc/desfășoară activități în mod curent în clădire.

3 a. Consumul de energie electrică aferent funcționării ascensorului/ascensoarelor, care se măsoară prin contoare montate separat de cele ale proprietăților individuale, se repartizează proporțional cu numărul persoanelor care locuiesc în mod curent în clădire.

4. Cheltuielile pentru consumul apei calde menajere se repartizează proporțional cu numărul de persoane care locuiesc în mod curent în clădire.

5. Cheltuielile privind consumul de gaze naturale pentru bucătării și spălătoriile/dușurile comune, se repartizează pe fiecare proprietar corespunzător numărului de persoane care locuiesc în mod curent în clădire.

6. Cheltuielile pentru curățenie și evacuarea gunoiului menajer se repartizează proporțional cu numărul de persoane care locuiesc în mod curent în clădire.

B. Repartizarea cheltuielilor pe cotă-parte de proprietate

1. Cheltuielile pentru lucrări de întreținere, de reparații și, după caz, de consolidare la părțile de construcții și instalații aflate în proprietatea comună indiviză.

2. Cheltuielile pentru încălzirea spațiilor aflate în proprietate comună într-o clădire - casa scării, culoare, spălătorii, uscătorii, holuri și alte spații comune - se repartizează proporțional cu cota-parte de proprietate indiviză din proprietatea comună care revine fiecărui proprietar, astfel cum aceasta este înscrisă în acordul de asociere.

3. Cheltuielile aferente indemnizațiilor acordate membrilor asociației de proprietari și/sau persoanelor alese în funcții de conducere a asociației de proprietari se repartizează proporțional cu cota-parte de proprietate indiviză din proprietatea comună care revine fiecărui proprietar, astfel cum este înscrisă.

C. Repartizarea cheltuielilor pe consumatori tehnici și de altă natură

● Cheltuielile pe consumatori tehnici sau de altă natură reprezintă cheltuielile efectuate pentru administrarea condominiului și pentru furnizarea de utilități de natură energetică.

1. Cheltuielile pentru încălzirea locuințelor/apartamentelor, indiferent de modul de înregistrare a consumului de energie termică și de sursa de agent termic, se repartizează proporțional cu suprafața radiantă/-echivalent termică a tuturor corpurilor de încălzire aparținând fiecărui apartament.

Deci, conform noilor reglementări, repartizarea cheltuielilor cu căldura nu se mai face în funcție de cota-parte de proprietate, cum era până acum, ci în funcție de suprafața radiantă a caloriferelor din locuință. O reglementare care impune din partea comitetelor asociațiilor și a administratorilor identificarea exactă a suprafeței radiante, respectiv a numărului de elemenți de calorifer din fiecare apartament, lucru nu ușor, să recunoaștem.

● Dacă proprietarul unui apartament sau al unui spațiu cu altă destinație decât cea de locuință modifică suprafața radiantă a elementelor de încălzire din apartamentul sau din spațiul pe care îl deține, cota-parte de participare la cheltuielile pentru încălzire se va recalcula fie prin mărirea cu un coeficient de modificare a suprafeței radiante inițiale, conform normativelor legale, în baza procesului-verbal de constatare emis de comitetul executiv al asociației de proprietari, fie proporțional cu suprafața radiantă a tuturor corpurilor de încălzire, recalculată, pentru fiecare apartament-spațiu în care s-au produs modificări asupra corpurilor de încălzire - tip, număr de elemenți etc., conform aceluiași proces-verbal de constatare emis de comitetul executiv. Hotărârea definitivă privind modul de calcul al cheltuielilor de încălzire în noile condiții se adoptă de adunarea generală a proprietarilor.

2. Cheltuielile pentru lucrările de întreținere, reparații și înlocuiri la antenele colective de televiziune se repartizează în raport cu numărul prizelor de televizoare aflate în locuințe și în spațiile cu altă destinație decât cea de locuință, iar pentru cutiile poștale și pentru cheile de la ușa de intrare comună în clădire se repartizează în raport cu numărul acestora.

Asupra celorlalte modificări aduse Legii 114/1996 vom reveni cu alt prilej.

MIRCEA DORGOȘAN

Sărbătoarea Eminescu în școli

Sala festivă a **Școlii Normale „Dimitrie Țichindeal"** a fost plină de elevi și profesori dornici să-și umple sufletele cu poezia lui Eminescu. Invitații, P.S. Timotei Se-viciu, episcop al Aradului, prof. univ. G. Tohăneanu, prof. C. Moisescu au vorbit despre romantismul poeziei eminesciene, despre vocabularul profesional în opera poetului (G. I. Tohăneanu). Actorul Valentin Voicilă a recitat cu sensibilitate, pătruns de înțelesurile poeziei, „Scrisoarea I", una din cele mai frumoase creații ale lui Eminescu. Manifestarea s-a încheiat cu un excelent program artistic oferit de corul claselor primare sub bagheta d-nei prof. Livia Bele.

* * *

În sala festivă a Colegiului Național „Moise Nicoară", elevii a patru licee arădene s-au întrecut în cunoștințe pe tema operei eminesciene, prin concursul-spectacol „Mileniul III cu Eminescu". Au participat echipe de la **Colegiul Național „Elena Ghiba-Birta"**, **Liceul „Adam Müller Guttenbrun"**, **Liceul „Vasile Goldiș"** și **Colegiul Național „Moise Nicoară"** - Organizatorii - Casa Corpului Didactic, Casa de Cultură a Municipiului, Inspectoratul Școlar Județean, Inspectoratul pentru Cultură - le-au pregătit concurenților nu doar întrebări fulger, ci și probe de artă dramatică, de desen, de muzică. Ca un adevărat spectacol, concursul liceenilor a fost prezentat de actorul Zoltan Lovaș și marcat de momente poetice și muzicale ale elevilor de la „Teatrul Veșnic Tânăr". Un juriu format din inspector școlar Dumitru Mihăilescu și actrița Emilia Dima Jurca a desemnat echipa câștigătoare - Liceul „Vasile Goldiș". Pe locul II s-a situat echipa Colegiului Național „Elena Ghiba Birta", iar pe locul III - echipa Liceului „Adam Müller Guttenbrun". Echipele participante au fost recompensate de organizatori cu premii substanțiale în bani.

M. ARDELEAN
C. LATU

Flori pentru Eminescu

Sala „Forum" a fost ieri gazda unei duble manifestări - vernisajul exoziției de flori uscate, imortele, decorațiuni interioare, plante de apartament, realizată de S. C. IZA SRL și lansarea cărții „Dulcea mea Doamnă, Eminul meu iubit" (93 de scrisori inedite Mihai Eminescu-Veronica Micle). Din partea organizatorilor, Pro Libris S. A. și Asociația Culturală Pro Basarabia și Bucovina, filiala „Columna" Arad, au vorbit doamnele Rodica Herlo și Lucilia Dinescu, cea din urmă prezentând amplu volumul lansat. Au mai rostit gânduri despre Eminescu vicepreședintele Uniunii „Vatra Românească", Mircea Guiu, părintele Vasile Pop, artista plastică Mariana Șutac. „Teatrul Veșnic Tânăr", condus de actrița Emilia Dima Jurca, a prezentat un program artistic inspirat din opera eminesciană. Am remarcat în sală prezența discretă a unor personalități din viața culturală arădeană - prof. univ. dr. Lizica Mihuț, Emil Șimăndan, Viorel Nistor dar a nici uneia dintre oficialitățile locale.

C. L.

Infractori prinși

Sunt cercetați în stare de reținere, arest preventiv sau încarcerați numiții:

● **Bold Ioan** (46 ani) din **Roșia Nouă**, care are de executat o pedeapsă de trei luni închisoare.

● **Pantea Ciprian Marius** (18 ani) din **Luguzău**, care are de executat o pedeapsă de șase luni închisoare pentru furt.

De asemenea, a fost depistat pe raza municipiului Arad **Velici Gelu** (30 ani) din **Drăgănești Olt**, urmărit general. El este bănuit de săvârșirea infracțiunii de înșelăciune și a fost predat escortei I.P.J. Ialomița.

TÂLHĂRIE LA PECICA

Doi tineri din Pecica - **Sava Pițu** (24 ani) și **Rostaș Florica** au fost cercetați pentru săvârșirea infracțiunii de tâlhărie. Asupra lui **Sava Pițu** a fost emis, de către Parchetul de pe lângă Tribunalul din Arad un mandat de arestare preventivă pe timp de 30 de zile. Concubina acestuia, **Rostaș Florica** este cercetată în continuare de Poliție în vederea tragerii la răspundere. Ei sunt acuzați de faptul că, în urmă cu câteva luni, l-au atras pe F.F.D. pe o stradă lăturalnică, l-au lovit cu pumnii și picioarele, după care i-au sustras bunuri în valoare de 4.750.000 lei.

B. O.

S.C. CONAR S.A.

cu sediul în ARAD, Str. Bucegi nr. 5 bis

angajează imediat următoarele categorii de personal

PENTRU LUCRĂRI DE INTERIOR URGENTE,

- **2 ingineri instalatori, sanitare, încălzire**
- **1 maistru instalator**
- **12 instalatori sanitariști**
- **8 instalatori încălzire**
- **5 sudori autogeni, electrice**
- **5 electricieni**

Se solicită acte de calificare și minimum 5 ani vechime în domeniu.

Relații la sediul firmei din Arad,
Str. Bucegi nr. 5 bis, "Biroul Personal".

(1834192)

Bilanțul căsătoriilor, nașterilor și deceselor

În fiecare zi se nasc oameni, mor oameni și se unesc destine. Pentru a afla care este numărul nașterilor, căsătoriilor și deceselor care s-au înregistrat anul trecut, comparativ cu anii anteriori am stat de vorbă cu domnișoara Corina Oarșă - șef Serviciu Stare Civilă. Astfel am aflat că anul trecut s-au oficiat 1440 de căsătorii comparativ cu 1330, înregistrate pe 1999.

În anul 2000 au venit pe lume 4081 copii, mai mulți cu 175 decât în anul precedent.

Interesant este faptul că numărul deceselor a fost mai mic față de anul de referință, când s-au înregistrat 2476.

În primele două săptămâni ale acestui an, Serviciul de Stare Civilă a înregistrat 136 de nașteri și 86 de decese, semn că legile naturii își urmează cursul firesc.

NADIA BODRAN

Pe șosele

Biroul Poliției Rutiere a verificat în aceste zilele peste 700 de autovehicule, sancționând contravențional 167 dintre conducătorii acestora. 36 dintre aceștia au fost amendați pentru depășirea limitei legale de viteză.

Pe raza municipiului Arad nu au avut loc accidente rutiere grave, fiind însă consemnate un număr de 26 de tamponări. Au fost suspendate două permise de conducere numiților **Baba Francisc** (31-AR-427) și **Gîrda Petru** (AR-19-ARN).

Manu Viorel Vasile (22 ani) din localitatea **Frumușeni** a fost prins pe strada Episcopiei din Arad în timp ce conducea un autoturism neînmatriculat (cu numere false), fără a poseda permis de conducere. Lui M.V.V. i s-a întocmit un dosar penal.

OLIMPIU BULZAN

„Prioritatea imediată este campania agricolă de primăvară“

Interviu cu Ilie Sîrbu, ministrul agriculturii

– Domnule ministru Ilie Sîrbu, care sunt prioritățile guvernului Adrian Năstase în domeniul agriculturii?

– Prioritatea absolută este campania agricolă de primăvară, care pe noi nu ne-a prins în cele mai bune condiții. Trebuia acționat rapid, și noi am acționat. Am declarat că vom acorda 1.000.000 lei pentru fiecare ha de pământ lucrat, am mai spus tot în programul nostru că vom subvenționa cu 50% sămânța și vom reconstitui acel fond de 2500 miliarde de lei care va fi folosit pentru utilaje și tractoare cu o cotă de 25% gratuit. Dobânda pentru aceste achiziții va fi subvenționată până la 70%. O altă măsură, deja în lucru, este aceea de a reorganiza ministerul, pentru că, așa cum știți am preluat și pădurile și am fost puși în situația de a face reduceri de personal de aproximativ 30%, am reorganizat ministerul în teritoriu, în așa fel încât Direcțiile Agricole să fie oglinda ministerului în teritoriu. Trebuie de asemenea să punem la punct un program de irigații pentru că seceta vine peste noi și nu iartă, un program care va fi dat curând publicității. Cred că în cel mai scurt timp vom obține o hotărâre de guvern de subvenționare a acestuia.

Apoi, vom pune la punct un program mai amplu, pe durata a 3-4 luni, care să producă o regândire totală a agriculturii, alimentației publice și a silviculturii în România. Acest lucru se va întâmpla de săptămâna viitoare - începând de azi (nr. vineri) de fapt pentru că am avut întâlnire cu sindicatele și patronatele - iar de luni vom avea întâlniri cu tot ce înseamnă elita agriculturii, alimentației publice, zootehniei la București - sigur sectorial, cu fiecare în parte. Dorim să-i chemăm pe toți în arenă, să joace acolo să nu mai stea în tribună. Dorim să alcătuim un program care să prevadă tot. Iar dacă atâta putem, elita din agricultura românească, atâta vom avea.

– Guvernul trecut, și fostul prefect al Aradului, Ovidiu Nilă, au avut ca prioritate aplicarea Legii 18/1991 și a Legii Lupu. Mai reprezintă aceste legi o prioritate pentru dv.?

– Da, și noi dorim să aplicăm aceste legi. Una din prioritățile noastre este aplicarea acestori legi, dar într-un mod pe care-l dorim mult mai rapid. Dorim de asemenea continuarea privatizării, proces care va merge în paralel cu privatizările efectuate până în prezent. Astăzi am ajuns în posesia unor documente care arată că privatizarea s-a făcut în câteva cazuri într-un mod fraudulos, prin încălcarea legilor, cu atribuiri directe. Luni vom înainta aceste acte la procuratură și probabil că în perioada următoare vom asista la multe evenimente de genul acesta. Vom conjuga efortul de a construi cu efortul de a repara greșelile anterioare.

– Există o criză a grâului în acest moment? Știm că urmează să aprobați o scutire de taxe pentru importuri...

– Este anticipată într-adevăr o criză a grâului, însă din datele pe care le-am primit în ultimul timp din teritoriu, avem încă grâu pentru vreo două luni de zile. Între timp vom pune în aplicare programul GSM oferit de americani, program de finanțare de 100 milioan de dolari, pe termen de 7-9 ani, cu dobândă mică și termen de grație doi ani. Sper că acest proiect va fi definitivat săptămâna viitoare.

– Ce se va întâmpla cu suprafețele agricole pentru care oamenii au acte de proprietate, aflate în custodie IAS-urilor și concesionate de acestea?

– Îmi pare rău pentru cei care s-au lăsat păcăliți, pentru că aceste suprafețe vor fi restituite proprietarilor de drept, care au titluri de proprietate.

– Când vom vedea primele rezultate concrete ale activității dvs.?

– Noi nu dorim să mai facem promisiuni, ci dorim să luăm taurul de coarne și să facem ceea ce am spus că facem. Lumea nu mai trebuie să aștepte, trebuie să lucrăm serios, să se vadă că suntem o echipă serioasă, iar lumea să vadă că luăm măsuri care să ducă la îmbunătățirea situației din agricultură, nu la risipă și la jaf. În agricultură există salarii de 230 milioane pe lună, sau de 70 milioane, când un om sărac de la țară trebuie să trăiască cu 300.000 lei. Este strigător la cer! Unii oameni din agricultură trăiau foarte bine de pe urma unor firme pe care le și falimentau...

FLAVIUS GHENDER

În legumicultură:

PREVENIREA BOLILOR LA RĂSADURI

Dr. ing. PETRU VĂRĂDIE

De cele mai multe ori, apariția și evoluția unor atacuri de boli și dăunători la răsaduri este favorizată de necunoașterea sau neaplicarea corectă a tehnologiei de producere. Sunt neglijate, mai ales de producătorii individuali, cerințele plantelor față de factorii de vegetație (lumină, căldură, umiditate etc.).

LUMINA. Constituie una din problemele cheie, în perioada ianuarie-februarie. Majoritatea plantelor la care se produc răsaduri provin din zone cu zi scurtă (12 ore), dar cu un grad de iluminare superior.

Desigur, există diferențe semnificative, din acest punct de vedere, între diferitele specii de legume și chiar între varietățile acestora. Astfel, pentru vărzoase, lumina este activă începând de la 3000 de lucși, în timp ce în cazul tomatelor pragul începe de la 5000 de lucși, iar pentru vinete sau ardeioase de la 8000 de lucși.

Întrucât în perioada ianuarie-februarie, aceste niveluri nu sunt satisfăcute, durata de producere a răsadurilor este mult mai lungă. La tomate și ardeioase crește de la 45 de zile la cca. 60-75 de zile.

În aceste condiții, plantele au tendința de a se alungi, devenind mult mai vulnerabile la atacul agenților patogeni, capacitatea de autoapărare este mult diminuată.

Măsurile care pot reduce riscul unor îmbolnăviri în această perioadă au în vedere:

- producerea răsadurilor în spații acoperite cu materiale cu transparență foarte bună (sticlă);
- orientarea spațiilor de producere a răsadurilor pe direcția E-V și evitarea umbririlor produse de clădiri sau copaci;
- mărirea spațiilor între plante prin folosirea unor ghivece de dimensiuni mai mari (7x7; 8x8; 10x10 cm etc.);
- iluminatul artificial, pe suprafețe mici, folosind instalații cu becuri cu sodiu, vapori de mercur, tuburi cu neon etc.

CĂLDURA. Acționează prin limitele sale de favorabilitate, care sunt diferite de la specie la specie și de la o fază de vegetație la alta.

Un regim termic, condus spre limita superioară, favorizează instalarea unor paraziți, care produc căderea plăntuțelor și putrezirea acestora (Pytium debarianum, Phytophthora parasitica, Fusarium sp. etc.). Efectul este și mai sever atunci când se corelează și cu o insuficiență de lumină și un exces de umiditate.

Asigurarea unui regim minimal al temperaturii sau sub acest nivel, o perioadă mai lungă, creează condițiile optime de manifestare a unor agenți patogeni, paraziți facultativi sau obligați, care produc putrezirea rădăcinilor și tulpinilor, în multe cazuri fiind confundați cu cei menționați deja.

Ei se manifestă frecvent și în cazul în care temperatura înregistrează variații zilnice mari, fiind specifici condițiilor de stres. Dintre aceștia, menționez: Rhizoctonia solani, Didymelle lycopersici, Alternaria Sp. etc.

Măsurile prin care putem asigura un regim termic optim, sunt:

- o bună supraveghere a evoluției temperaturii din aer și substrat;
- aerisirea pe sus și nu prin părțile laterale sau frontale, evitând schimbul de aer direct la nivelul plantelor;
- folosirea unor surse de căldură (biologice sau tehnice) eficiente și a unor materiale de construcție care contribuie la o cât mai bună conservare a căldurii (lemn, în loc de metale).

UMIDITATEA. Are un rol foarte important și acționează atât la nivelul aerului (prin umiditatea relativă) cât și în sol.

În aer, este foarte important ca ea să se mențină la un nivel, care să nu favorizeze formarea condensului pe frunze sau ca acesta să nu persiste mai mult de 2-3 ore/zi. Un nivel prea scăzut al umidității relative a aerului conduce la răsucirea frunzelor și la încetinirea dezvoltării.

Picăturile de apă acționează atât ca vectori în transmiterea unor agenți patogeni, cât și ca element esențial pentru germinarea sporilor.

Sunt favorizați de excesul de apă majoritatea agenților patogeni, în mod deosebit Pythium debarianum și Phytophthora parasitica.

Măsurile prin care putem asigura un regim optim al apei din aer sau din sol, sunt:

- aerisirile zilnice, indiferent de temperatura de afară;
- producerea răsadurilor în spații acoperite cu sticlă și mai puțin în cele cu folie de polietilenă;
- folosirea unor amestecuri cu conținut adecvat în mraniță, turbă, pământ de țelină și nisip;
- udarea plantelor cu cantități moderate de apă, dimineața după ora 9, folosind o apă, pe cât posibil, la temperatura ambiantului.

Este ușor de sesizat faptul că, numai asigurând optimizarea tuturor factorilor de vegetație enumerați, dar și a altora (aprovizionarea cu elemente nutritive, compoziția aerului, pH-ul etc.), putem preveni eficient, declanșarea unor atacuri.

La toate acestea însă, trebuie adăugat în mod obligatoriu și eliminarea sau reducerea la maxim a sursei de infecție.

Acest lucru se poate realiza prin următoarele măsuri:

- folosirea numai a semințelor verificate și certificate ca fiind libere de boli și dăunători;
- pregătirea corespunzătoare a spațiilor de producere a răsadurilor;
- folosirea unor materii și materiale dezinfectate sau a căror proveniență este cunoscută și garantată printr-un certificat de calitate;
- organizarea producerii răsadurilor în amplasamente care exclud posibilitatea învecinării cu surse potențiale de infecții (platforme de compostare, sere infestate etc.).

Cu medicul veterinar Florin Nicoară despre

BOALA „VACII NEBUNE“

– D-le doctor, în câteva țări din Uniunea Europeană - Franța, Anglia, Belgia, Elveția, Germania etc. - au fost semnalate cazuri de îmbolnăviri incurabile la bovine sub denumirea populară de „boala vacii nebune“. Aveți date de specialitate despre această maladie?

– Este o boală nouă, semnalată prima dată în luna noiembrie, 1986, în Marea Britanie și se manifestă prin afectarea sistemului nervos central, manifestări de tulburare a mersului, pareze (paralizări parțiale sau totale ale membrelor), pierderi în greutate și în - final - decesul. Deși insuficient cunoscută, se știe că maladia este transmisibilă la om prin consumul de carne de bovină bolnavă și este incurabilă (mortală, fără leac). Științific vorbind, cercetătorii includ această boală denumită encefalopatia spongiformă bovină (ESB) în aceeași categorie de maladii neurodegenerative în care intră și boala Crentzfeldt - Jacob (C-J) la om, sau scrapia la ovine.

– Au fost semnalate infestări cu ESB la om?

– Din câte știu eu - nu. În mod sigur la noi în țară nu au fost semnalate asemenea cazuri.

– Dar la vaci?

– Nici la vaci, din fericire, până în prezent în țara noastră nu au existat asemenea cazuri. Fiind vorba despre o maladie atât de gravă, trebuie să apreciem faptul că organele noastre sanitar-veterinare au luat măsuri încă din timpul regimului trecut pentru prevenirea introducerii în România a unor animale din țările cu probleme de acest gen și a unor produse de carne de bovină provenite din țările vizate, derivate folosite în furajare, făinuri proteice etc.

– Oficial, în țara noastră nu există bovine infestate ESB, dar dacă bine ne aducem aminte, înainte de decembrie '89, nici bolnavi de SIDA nu existau în România. Ulterior s-a dovedit că, de fapt cele mai numeroase cazuri de infestare cu virusul HIV (producător al SIDA), în rândul minorilor sunt chiar în țara noastră. Să fie cumva posibilă o situație similară și în cazul „vacii nebune“?

– Teoretic, orice e posibil; practic este suficient de sigur că efectivele noastre de bovine nu sunt infestate cu acest agent patogen al ESB.

– Cum se transmite această boală?

– La om, am spus că se transmite prin consumul de carne infestată. În interiorul speciei bovine, transmiterea se face pe cale genetică (de la părinți la descendenți) și prin administrarea de furaje contaminate. Mă refer la făinuri proteice de origine animală (mai puțin cele de pește) în componența cărora se regăsesc elemente organice infestate. Cum ar fi făina de oase, seul, făina de carne, sângele, laptele etc. Pericolul mare al acestei maladii ține de faptul că agentul infecțios (virusul sau prionul etc.) este foarte rezistent la dezinfecția cu formol în concentrație de 20% (4 luni), la razele ultraviolete și la temperaturi de peste 120 de grade Celsius. La fel, rezistă la temperaturi deosebit de scăzute.

– „Boala vacii nebune“ a isterizat consumatorii de carne de bovină din țările mai sus pomenite: mii de măcelării se închid, vagoane de carne infestată sunt arse, scade vertiginos cererea de preparate de bovină pe piață. În aceste condiții, ce efecte se vor resimți în activitatea de creștere a bovinelor în țara noastră?

– Pe plan intern, „boala vacii nebune“ nu afectează interesul crescătorilor. Pe plan extern ar putea fi o ocazie de creștere a exportului și - în consecință - de stilumare a dezvoltării acestui sector economic.

– Nu cumva este posibil să scadă consumul de carne de bovină în țările UE, din cauza fricii de îmbolnăvire și - în consecință - să se renunțe masiv la consumul de carne de bovină, prin înlocuirea acesteia cu carnea de porc sau pasăre?

– Este posibilă și o asemenea ipoteză. Interesant de urmărit cum va evolua situația pe piața UE și de tras concluziile ce se impun pentru crescătorii noștri de bovine.

ȘTEFAN TABUIA

Foto: M. CANCIU

Contabilități eminesciene

STEAUA LUI EMINESCU LA 150 + 1

Cercetarea poeziei lui Eminescu, de la origini până în prezent, nu duce lipsă de acribie, așa cum îi stă bine cercetării de critică și istorie literară. Geneza uneia sau alteia dintre poezii este scotocită, în largi turniruri, de pene dintre cele mai ascuțite. Însă cum nimeni n-are cum ajunge în sediul inteligenței poetice, spre a transmite tuturor agenților constatările de la fața locului și momentul faptei poetice, nenumărate presupuneri, ipoteze, se nasc, unele mai interesante decât altele și, pe deasupra, așa cum se și cuvine, contradictorii și hazardate.

În primul rând, tocmai prin banalitatea ei, mintea umană înclină să creadă că un poet adoptă o temă pentru că a întâlnit-o citind poezia altui poet și și-a propus să încerce și el. Dacă o atare ipoteză se poate valida în cazul mediocrității, este cu desăvârșire exclus să ai vreo șansă, aplicând-o întocmai, câteva trepte mai sus. Așa s-a ajuns la identificarea „izvorului de inspirație" al poeziei „La Steaua..." de Mihai Eminescu într-o poezie a lui Gottfried Keller. Bineînțeles că s-au făcut imediat cercetări spre a demonstra superioritatea poeziei lui Eminescu și stângăciile poeziei lui Keller, filologii noștri grăbindu-se să dea lecții de stil limbii poetice germane. În cele din urmă s-a constatat că, de fapt, Eminescu avea posibilitatea să se inspire din alte poezii pe motivul stelei, ale altor poeți nemți. Apele s-au liniștit oarecum când laboriosilor lucrători cu fișele li s-a adus aminte că, de fapt, tema și motivul erau frecvente în poezia secolului XIX.

Poezia „La steaua" a fost publicată în 1886, octombrie și decembrie, în revistele „România literară" și „Convorbiri literare". Surpriza a fost de-a dreptul șocantă: Eminescu a început iarăși să scrie. Titu Maiorescu recomanda poezia surorii sale, într-o scrisoare, cu entuziasm, ca pe „admirabilă **poezie nouă** (s.n.) a lui Eminescu". În aceeași scrisoare, marele critic și mentor al „Junimii" nu întârzia să-și expună propria idee în legătură cu izvorul de inspirație care ar fi fost, nici mai mult, nici mai puțin decât un discurs al său: „Ideea este luată dintr-un discurs al meu; dar ce formă frumoasă." Numai că poezia nu era nouă, ea exista deja în formă definitivă prin 1882-1883.

În fine, după cum scriu cărțile, Eminescu se putea inspira din numeroase alte surse, între care dicționarul Larousse pe 1865, unde scrie că o stea se poate stinge, poate dispărea azi, iar oamenii cu lunetele lor să o poată vedea peste două mii șapte sute de ani; dar și din Kant și Laplace. Mari figuri ne fac stelele!

În ce-i privește pe marii poeți, acesta fiind cazul lui Eminescu, problema este ceva mai simplă. Condiția marelui poet este una profund intelectuală, ea se structurează într-un orizont cultural care, dincolo de repere vizibile, presupune altele invizibile, ale culturii de profunzime sau conștiinței universale, zonă în care devine impropriu să mai și vorbim de repere,

deoarece ele se topesc. În sfera actului de **creație** reperele trebuie să dispară. Nimeni nu mai poate arăta rastelul din care s-a sustras bicicleta, nici cum arăta bicicleta. Bicicleta e nouă.

Se știe că filosoful preferat de Eminescu a fost Arthur Schopenhauer. Preferința era întemeiată pe afinități profunde. Cei doi sunt congeniali. Schopenhauer scria în „Despre vorbire și cuvinte" că „Omul care nu știe latina" are orizontul „excesiv limitat". Și, mai departe, „Greaca și sanscrita lărgesc și mai mult orizontul". Limba sanscrită l-a pasionat toată viața pe Eminescu.

În „Judecata, critica, aplauzele și gloria", Schopenhauer, pornind de la estetica lui Kant, are în vedere dificultățile gustului și ale receptării artei și împarte scriitorii în trei categorii: „Scriitorii se împart în stele căzătoare, planete și stele fixe. (...) Numai stelele fixe sunt imuabile, stabile pe firmament, au lumină proprie, strălucesc în toate timpurile,..." Cât despre primele categorii, acestea „produc reacții zgomotoase de scurtă durată". Și mai adaugă Schopenhauer: „Dar tocmai din cauza înălțimii la care sunt plasate, lumina lor, înainte de a fi vizibilă de pe pământ ..." etc. etc.

Scepticismul eminescian, în ceea ce privește capacitatea oamenilor de a discerne valoarea de nonvaloare, este constant și își găsește un corespondent în cel schopenhauerian: „Oamenii nu știu să deosebească adevărul de minciună, ovăzul de paie, aurul de aramă și nu își dau seama de imensul hău ce se cască între o minte comună și una fără pereche". Cei doi se întâlnesc în universalitate. Schopenhauer își sprijină ideile pe un citat din poezia pe care o numește „de modă veche": „Li-i dat minților mari, pe-acest pământ / Să le vedem când ele nu mai sînt".

Când scria poezia „La steaua", Eminescu se afla deja la apogeul maturității poetice. Tema cosmică structurase în ansamblul creației sale poetice capodopere. De aici și naturalețea stilului, fluența cu care poetul alternează tonul major cu tonul minor al existenței sale poetice, evenimentul astral cu evenimentul uman. Finalul poate fi interpretat în conexiune cu alt poem din aceeași perioadă de creație („S-a dus amorul..."), dar și cu altele.

Dar unde este izvorul de inspirație, are să-ntrebe profesorul. Elevul va răspunde: - Nu e nici un izvor, domnule. Nu știu. Important este că apa curge la fel de limpede ca la început. Iar icoana urcă:

„Icoana stelei ce-a murit
Încet pe cer se suie:
Era pe când nu s-a zărit,
Azi o vedem și nu e."

Măi, să fie! În chestiunea cărților, tot Schopenhauer scria: „Numărul cărților scrise într-o limbă este față de cel al cărților ce devin parte a literaturii sale aproape de o sută de mii la unu".

Eminescu este unul între acei unu. Imposibil să mai iasă din literatură.

PETRU M. HAȘ

„SĂ ȘTII SĂ DEOSEBEȘTI BUNUL GUST DE PROSTUL GUST"

Mihai Călin Păcurar are 22 de ani, este student în anul IV la Universitatea de Arte București - Facultatea de Arte Decorative și Design și semnează scenografia la spectacolul Teatrului de Stat Arad - „Cum vă place" - de W. Shakespeare.

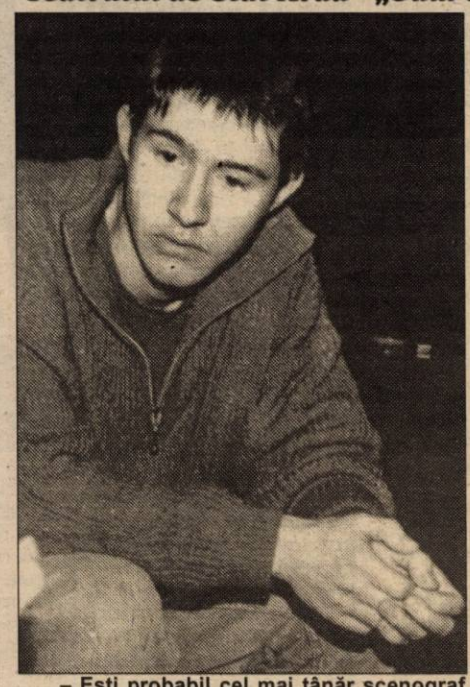

– Ești probabil cel mai tânăr scenograf care a colaborat cu TSA. Cum ai ajuns să lucrezi la „Cum vă place"?

– Regizorul Ion Mircioagă mi-a făcut propunerea; mă cunoștea personal de când a lucrat în '94 la două spectacole aici. Cred că el este interesat să colaboreze cu tinerii. De data aceasta, cu mine, a mers pe încredere - în timpul repetițiilor nu a văzut schițele, ci direct pe scenă.

– Înțeleg că ai colaborat excelent cu Ion Mircioagă. Într-un sens mai larg, ce presupune o bună colaborare regizor-scenograf?

– După părerea mea, să aibă același bagaj de cunoștințe, pentru a lua deciziile într-un mod armonios. Cred că principalul e să știe să deosebească amândoi bunul gust de prostul gust.

– La fel cum un actor își dorește să lucreze cu un anume regizor, și un scenograf își poate dori acest lucru? Tu cu ce regizor „visezi" să lucrezi?

– Să-ți răspund la prima întrebare - da. Cu cine „visez" eu să lucrez? Cu Purcărete. El își concepe singur scenografia, ceea ce înseamnă că are un simț plastic bun, întrece 80% din scenografi. Aș putea învăța multe lucruri de la el, chiar dacă aportul meu ar fi redus. Dar în situația mea de formare, nu e loc pentru mofturi din astea.

– Revenind la „Cum vă place", cum te-ai descurcat cu costumele?

– A fost cea mai grea parte. Când creezi un costum, trebuie să ții cont de cum se simte fiecare actor în costumul său, de libertatea de mișcare pe care acesta i-o oferă, de datele pe care costumul i le dă pentru a-l ajuta în joc. Și trebuie să și arate bine din punct de vedere plastic.

– Și care au fost reacțiile actorilor arădeni la costumele create de tine?

– Nu au fost reacții clare, pentru că fiecare actor a venit la probe de patru, cinci ori. Ei nu au văzut doar produsul finit, ci au participat la creație. Reacțiile fiecăruia au fost diferite, bine-nțeles.

– Ai avut o trăire profesională aparte lucrând pentru prima oară în teatrul din orașul în care te-ai născut, ai crescut?

– Da, în sensul că mi-a fost mai ușor să gândesc costumele, pentru că știam actorii. Responsabilitatea profesională o resimt în mai mare măsură în București, aici e mai mult o responsabilitate pe plan privat, civil. Prietenii care vor veni să vadă spectacolul, înțelegi...

– Cu tatăl tău, scenograful Doru Păcurar, te-ai consultat pe parcursul repetițiilor?

– Foarte puțin și mai ales în chestiuni tehnice. Dar nici aici nu a fost nevoie pentru că m-am înțeles foarte bine cu șeful de producție, Ion Stan, care e un specialist.

– Până acum ce ai mai lucrat, în afară de examenele din facultate?

– Mai notabil - asistență scenografie, în vara 1999, la TN Timișoara, la spectacolul regizat de Eli Malka, „Bent". În același an am participat la quadrienala de scenografie de la Praga. În vara 2000 am fost admis la Academia de vară M. A. P. A. (Moving Academy for Performing Arts) de la Berlin, unde am făcut un stagiu de două luni jumătate de specializare în scenografie, light-design, proiecție video și dia, sunet. Cu cele trei spectacole produse acolo, am fost într-un turneu de trei săptămâni prin Europa.

– Ai și jucat pe scenă înainte, ai fost baterist într-o formație. În ce fel te-au ajutat aceste experiențe ca scenograf?

– Simțul ritmului se aplică în orice artă, chiar și în compoziția scenică, a costumelor, într-o lucrare de pictură. Jocul de pe scenă m-a ajutat în a lua decizii pertinente în privința creării unui spațiu scenic.

– Cum se face că te-ai decis pentru scenografie atunci?

– De acum drumul e clar. Însă în ultimii trei ani a fost greu, fiindcă a trebuit să decid. Mi-ar fi plăcut mult să fac muzică.

– Ce perspective are un absolvent de scenografie în România? Mă refer la forma de lucru, la posibilitățile financiare...

– Ideal e să fii angajat undeva și în același timp să fii îndeajuns de valoros ca să ai și alte contracte. Cea mai mare problemă legată de viitor este cum să împaci lucrul efectiv cu formarea continuă și cu existența financiară.

CĂTĂLINA LATU

Socodor: ÎNTÂLNIREA FIILOR SATULUI

Consiliul Local al comunei Socodor, județul Arad, intenționează să organizeze **Întâlnirea fiilor satului**.

În acest scop, pentru a se putea coresponda privind detaliile organizării întâlnirii, persoanele care provin din această comună și domiciliază în altă localitate din țară, precum și rudele celor stabiliți în străinătate și doresc să participe la această întâlnire, sunt rugate să-și comunice domiciliul pe adresa: înv. pensionar Cordoș Isaia Romulus - consilier local - comuna Socodor nr. 661, județul Arad, cod 2985, telefon 131.

A apărut, de curând, la editura timișoreană Brumar, în excelente condiții grafice, albumul **„Arad 2000 - Artă și rafinament urbanistic"**, al artistului fotograf **Virgiliu Jireghie**. Albumul este rezultatul unei vechi pasiuni împletite cu o muncă tenace (zeci de mii de fotografii) care au avut ca ferment dragostea artistului pentru orașul său.

Zilnic trecem grăbiți pe lângă frumusețí pe care nu le vedem, pe lângă edificii ale căror povești n-avem vreme să le ascultăm și sfârșim prin a fi trăit într-un oraș care ne

ARADUL - VĂZUT DE ARTIST

rămâne necunoscut. Ne otrăvesc modele și nu ne vindecăm de ele. Privim doar noroiul de pe trotuare și nu ridicăm ochii spre frumos. Neputință ? Lipsă de aspirații ?

Între vis și realitate artistul alege visul, spre care ne cheamă prin 70 de ipostaze. Limitarea la această cifră e impusă exclusiv de cadrul material. Propunerile artistului ar putea lesne atinge 700 sau 7000. Limita este și esențializare.

Domnul Jireghie ne prezintă imagini panoramice - „Nocturnă", „Primăria", „Sonorități încremenite", „Ritmuri arădene" dar se oprește cu predilecție și, totodată, cu subtilă minuțiozitate, asupra detaliilor - arcade, cornișe, feronerii, atlanți, gnomi, turle - „Filtrele luminii", „Capricii", „Vrăjitorul", „Poarta curcubeului", „Nostalgii vegetale", „Jocul liniei", evidențiind structura lirică a artistului.

Albumul este o reprezentativă carte de vizită pentru Arad și de aici un spirit întreprinzător ar putea realiza o serie de ilustrate cu liberă circulație în lume. Ca să nu mai spunem că reeditarea lui într-un tiraj mai mare de o mie de exemplare ar putea să suplinească surogatele editate de foruri locale.

În prefața noii apariții editoriale, criticul de artă Horea Medeleanu face autorului un compliment: „Artistul fotograf **vede** și pentru noi!" Cine ne oprește să privim măcar ce a văzut domnul Jireghie?

DANA TODOR

VIITORII PĂRINȚI N-AR TREBUI SĂ FUMEZE!

Cercetările recente au reușit să stabilească riscul general pe care-l prezintă nicotina asupra mamei și copilului, iar concluziile se pot sintetiza astfel:

■ **fumatul matern influențează direct greutatea la naștere a copilului,** astfel încât aceasta va fi cu cel puțin 200 g mai mică decât a copiilor mamelor nefumătoare

■ **nașterea prematură (înainte de termen)** este mai frecventă la gravidele fumătoare, decât la cele nefumătoare

■ **nicotina deprimă centrul respirator al copilului, imediat după naștere,** primele sale respirații fiind întârziate și de amplitudine redusă

■ **malformațiile sunt mult mai frecvente și mai severe** la descendenții mamelor fumătoare

■ **în primii ani de viață, copiii părinților fumători** (care au prostul obicei de a fuma în camera copilului) **prezintă o sensibilitate deosebită la infecții ale căilor respiratorii** (rinofaringite, traheite, bronșite), datorate efectului iritant al nicotinei asupra mucoasei aparatului respirator.

■ **procentul copiilor care vor deveni fumători este mai ridicat** în familiile în care părinții fumează

■ **starea precară de sănătate** a unui copil, nou venit pe lume, își datorează tarele sale în primul rând mamei, care nu respectă un regim de viață rațional.

Însă sănătatea copilului depinde și de starea de sănătate a tatălui, înainte și în timpul perioadei de procreere. Un bărbat care fumează, bea sau este nevrotic, prezintă pentru viitorul său copil riscul de a-i influența negativ evoluția fizică sau psihică.

Știați că...

◆ alimentația noastră trebuie să fie în concordanță cu grupele sanguine, conform cercetătorilor americani. Astfel, persoanele care au **grupa 0** au nevoie de un consum mai mare de carne pentru a preveni îmbolnăvirile. Dar, atenție, trebuie să consume multe lichide, îndeosebi ceaiuri depurative, pentru a combate efectele negative ale consumului excesiv de carne. Persoanele care au **grupa A** sunt predispuse genetic pentru o alimentație vegetariană, care să le aducă un aport crescut de vitamine și minerale. Dar, atenție, trebuie să consume soia, ouă, brânzeturi, lactate, pentru a aduce organismului necesarul de aminoacizi esențiali.

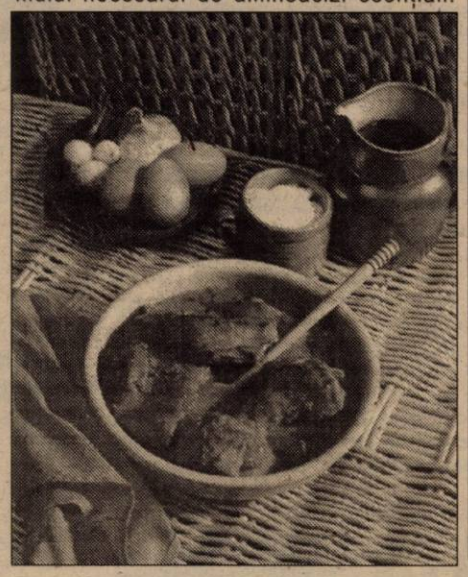

Persoanele care au **grupa B** au nevoie de o alimentație mixtă. **Persoanele din grupa AB** au o predispoziție pentru un nivel scăzut de suc gastric și au nevoie de un consum mai crescut de vitamina C și de o alimentație ca și cea a persoanelor din grupa A.

◆ **deficitul de zinc** duce la anorexie și tulburări de creștere, hipertrofia prostatei, tulburări de imunitate, anemie, diaree, tulburări de sensibilitate gustativă, depresie, insomnie, hipercolesterolemie (posibil), ateroscleroză, alopecie, deprimarea funcției de reproducere. Zincul se folosește în tratamentul schizofreniei, ca adjuvant în reglarea tulburărilor hormonale, în sterilitate, pentru vindecarea leziunilor cutanate și mucoase, pentru prevenirea creșterii în volum a prostatei. Cele mai mari cantități de zinc, alături de cupru și mangan se găsesc în: tărâțe, germeni de grâu, boabe de porumb, orez (germeni), semințe de dovleac și de susan, soia, nuci, ouă, drojdie de bere, semințe de floarea-soarelui, pește, stridii, raci, lapte bătut, produse de panificație, sirop de lămâie, ficat de porc, carne de pasăre și de vită.

◆ **un traumatism suferit la cap crește riscurile de apariție a bolii Alzheimer.** Pentru cei în cazul cărora gravitatea traumatismului a dus la spitalizare și la intrarea într-o stare de inconștiență sau amnezie timp de 24 de ore, riscul este de patru ori mai mare.

◆ **copiii și adolescenții care încep și apoi abandonează diverse regimuri alimentare pe care și le impun fără a fi cu adevărat nevoie, prezintă un risc mai mare de obezitate** decât **ceilalți.** Foarte puțini oameni sunt capabili să urmeze un regim restrictiv pe termen lung și este foarte probabil ca, în perioadele dintre diete, tinerii să se lase pradă unor accese de bulimie.

ROINIȚA (LĂMÂIȚA)

Alte denumiri populare sunt: alămâița, lămâița, mătăciune. Denumirea științifică a plantei este MELISSA OFFICINALIS L.

Se recomandă în: colici gastrointestinale, colite cronice, colite de putrefacție, dischinezie biliară, duodenită, diaree, vomă, anorexie, tulburări neurovegetative, insomnii, dureri de cap, amețeli, balonări abdominale, astm bronșic.

Planta face parte din compoziția ceaiurilor pentru tratarea afecțiunilor cardiace, anginei pectorale, aterosclerozei, sindroamelor dispeptice, dismenoreei, bronșitei, diabetului zaharat, rahitismului.

Dr. MARIA FILIMON
medic de familie acreditat
str. N. Grigorescu nr. 4-6, et. I, ap. 6, Arad
tel. 255803,
Face înscrieri pe lista medicului de familie
Încheie contracte de colaborare cu întreprinderi (firme) pentru prestări de servicii medicale

Pagină realizată de dr. **MARIA FILIMON**

CONSULTAȚI MEDICUL!

Sunt situații în care prezentarea la medic nu trebuie amânată. Iată câteva dintre ele:

- durere de spate severă
- dificultăți la urinat
- febră cu inflamația gâtului
- sânge în spermă, sânge în scaun, sânge în urină
- grețuri, vărsături, tulburări de tranzit, care nu cedează în câteva zile
- dureri abdominale, oboseală, urini închise la culoare, scaune decolorate
- simptome de răceală care nu se remit în câteva zile, ci dimpotrivă, se accentuează
- furuncul sau orice altă infecție apărută pe față (care impune **prezentarea imediată** la medic)
- durere abdominală severă
- entorsă, întindere și orice leziune a corpului datorată unui traumatism
- nodul sau orice modificare prezentă la nivelul sânilor, axilelor, gâtului sau în orice altă zonă a corpului
- dacă un astm cunoscut devine neobișnuit de activ și dificil de controlat
- dureri toracice și palpitații, apărute repetat, timp de mai multe zile
- dificultăți la respirație
- puls neregulat, amețeală, transpirații intense
- arsură severă
- sângerare vaginală neobișnuită, scurgere între menstruații, sângerare după menopauză, sângerare rectală;
- tuse sau răgușeală care durează mai mult de 10 zile sau eliminarea sângelui în timpul tusei
- dificultate persistentă la înghițit sau un nodul în gât
- dureri de stomac sau tulburări digestive care durează mai mult de 2 săptămâni
- o mărire a ganglionilor limfatici ce durează mai mult de 3 săptămâni
- oboseală persistentă, scădere în greutate, febră prelungită, infecții repetate
- scaun constant de grosimea unui creion, defecație dureroasă sau însoțită de sânge, constipație sau diaree prelungită

Medicul vă răspunde!

● **B.T., 26 ani, Arad.** Cauza obișnuită a durerilor la menstruații (dismenoreei) pare să fie un exces de prostaglandine, hormoni care stimulează contracția uterină și constricția vaselor de sânge la menstruație. Cantitățile excesive produc contracții dureroase și alte simptome neplăcute. Alte cauze de dismenoree sunt: infecțiile, chisturile, endometrioza, steriletele. În cazul tău se impune un consult ginecologic.

● **R.A., 32 ani, Arad.** Examinarea PAP, ar trebui făcută anual. Prin această metodă se pot depista din timp modificările patologice. Sunt tipuri de cancer care nu dau nici un simptom dar sunt depistate prin această examinare.

● **D.C., 56 ani, Ineu.** Dacă s-a depistat că eliminați oxalați de calciu, vă recomand următoarele:

- beți aproximativ 2 litri de lichide pe zi (ceaiuri preparate din cozi de cireșe, mătase de porumb, coada-calului).
- mâncați cât mai echilibrat, fără a face excese de vreun fel
- evitați excesul de vitamina D și de antiacide care conțin calciu
- ocoliți alimentele bogate în oxalați ca: spanac, păpădie verde, pătrunjel, cartofi noi, afine, ciocolată, arahide, nuci, piper negru, sfeclă, cola, ceai negru. Teoretic și excesul de vitamina C poate crește precipitarea de oxalat.

● **A.T., 59 ani, Arad.** Principalele cauze ale osteoporozei sunt: lipsa de activitate (care favorizează demineralizarea și slăbirea oaselor), susceptibilitatea genetică, aportul redus de calciu, tratamentul de cortizon (care scade absorbția calciului și blochează activitatea osteoblastelor), fumatul (prin creșterea aciditații osoase și a solubilității mineralelor din oase și prin grăbirea menopauzei), alcoolul și cafeaua (care favorizează și ele pierderea substanței osoase, menopauza, diverse tulburări endocrine, boli ereditare, cancere și insuficiențe organice.

Cercetătorii spun că osteoporoza senilă este o boală pediatrică. Condițiile favorizante pentru osteoporoză apar, de obicei, în adolescență, când creșterea este rapidă, dar aportul de calciu scade.

De aceea măsurile de prevenire a acestei afecțiuni, trebuie să înceapă devreme, din copilărie.

ACTUALITĂȚI MEDICALE

Dexametazona este periculoasă pentru copiii născuți prematur

Un medicament administrat copiilor născuți prematur pentru evitarea apariției problemelor pulmonare nu reduce acest risc și poate chiar provoca perforarea intestinului, se arată într-un studiu apărut, în New England Journal of Medicine.

Acest studiu arată că doze moderate din medicamentul respectiv, nu crește șansele de supraviețuire la copiii prematuri, nu împiedică apariția problemelor pulmonare și poate chiar să le pună sănătatea în pericol.

Aproximativ 70 la sută din copiii născuți prematur cu greutate foarte mică nu au probleme și sunt externați perfect sănătoși. Însă 30 la sută dintre ei dezvoltă boli pulmonare cronice, pentru că plămînii lor nu sunt total dezvoltați la naștere. Dexametazona este folosită pentru evitarea inflamării plămînilor la acești copii.

Telefoanele mobile nu provoacă tumori pe creier

Utilizarea telefoanelor mobile nu provoacă tumori pe creier, se arată într-un studiu apărut, în New England Journal of Medicine (NEJM).

Autorii studiului arată că astfel "nu există nici o dovadă că riscurile sunt mai crescute pentru persoanele ce folosesc telefonul mobil 60 de minute pe zi și chiar mai mult sau pentru cele care s-au folosit cu regularitate de acest aparat timp de cinci ani". În fine, tumorile, atunci cînd apar, nu au un loc bine determinat, cum ar fi în partea capului unde bolnavul ar fi ținut de obicei telefonul mobil.

Cercetătorii subliniază totuși, în concluzie, că aceste rezultate "nu sunt suficiente pentru evaluarea riscurilor la persoanele care folosesc foarte des telefonul mobil pe o lungă perioadă de timp".

Multe regimuri de slăbire sunt ineficiente

Cea mai mare parte a regimurilor de slăbire sunt ineficiente pe termen lung și determină mai degrabă pierderea de apă mai degrabă decît cea de grăsime, se arată într-un raport guvernamental american, care marchează interesul pentru acest subiect într-o țară amenințată de obezitate și obsedată de greutate. Concluzia generală a acestui raport a fost că persoanele care consumă "puține grăsimi și multe glucide" au cele mai multe șanse să-și păstreze pierderea de greutate.

Cercetările au arătat mai ales că elementul major pentru pierderea de greutate este "totalul caloriilor consumate și nu cantitatea de grăsimi și de proteine absorbite (componentele unui regim dietetic)". Regimurile care prevăd o reducere a numărului de calorii conduc la o pierdere de greutate, chiar dacă persoana respectivă nu face sport, subliniază raportul.

În concluzie, este nevoie de un regim adecvat și de perseverență, într-un cuvînt de schimbarea stilului de viață".

Bioterorismul: un scenariu de coșmar descoperit întâmplător

Un virus ucigaș extrem de periculos a fost creat din întîmplare de cercetătorii australieni care încercau să pună la punct un vaccin contraceptiv pentru șobolanii purtători de ciumă.

Această descoperire întîmplătoare, provocată de manipularea genetică a unui virus al șoarecilor, "mousepox", înrudit cu cel al variolei umane, lasă se se întrevadă un scenariu de coșmar dacă teroriștii ar pune mîna pe ea, comentează revista New Scientist.

Bacalaureat sau examen de admitere?

ZVONURILE FAC ELEVILOR NOPȚI ALBE

■ CE ZIC CEI DINTR-A XII-A

Odată cu reluarea cursurilor, elevii clasei a XII-a au intrat în linie dreaptă. Pentru ei urmează un an mai greu, putem spune un an decisiv, când trebuie să opteze pentru un drum sau altul: încadrarea în câmpul muncii sau continuarea studiilor universitare. În primul caz, lucrurile se rezumă la aflarea unui loc de muncă adecvat pregătirii. În cel de-al doilea însă - subiectul nostru de astăzi - au apărut, se pare, unele probleme. Probleme care, după părerea noastră, pot fi reliefate cel mai bine chiar de cei în cauză: elevii clasei a XII-a. Pentru a vedea cum percep ei acește chestiuni, am stat de vorbă cu câțiva elevi, adresându-le trei întrebări:

1. Există zvonuri care spun că se va schimba modalitatea de admitere la facultate, în sensul că nu se va mai lua în calcul media de la bacalaureat ci se va reveni la susținerea unui examen. Care este părerea voastră, a elevilor?

2. De unde culegeți informații cu privire la facultatea pe care vreți s-o urmați?

3. Ați fi tentați să vă continuați studiile universitare peste hotare?

Foto: ȘTEFAN MATYAȘ

■ BACALAUREATUL NU E RELEVANT

Cristina Serpar (finanțe - contabilitate, Colegiul Economic): „1 - E mai bine să se de-a admitere. Părerea mea este că bac-ul nu e așa relevant. 2 - M-am informat dintr-un program cu facultățile, unde am văzut cum a fost anul trecut. Apoi am dat telefon și am mai aflat ce mă interesează. 3 - M-am gândit, e o idee bună, dar cred că este foarte greu și cred că sunt alții mai buni. Multe lucruri interesante am aflat de la emisiunea «Cinci pentru națiune»..."

■ EU ÎNVĂȚ BINE ȘI AM ȘANSE CU NOTA DE LA „BAC"

Linda Mândru (turism, Colegiul Economic): „1 - Eu nu-s de acord cu examenul pentru că învăț bine, am note bune și am șanse cu nota de la „bac." Pe când la admitere pot să prind un subiect pe care să nu-l stăpânesc. 2 - Prin foști colegi de liceu. 3 - Da, m-ar tenta să plec afară, dar numai pentru studii. N-aș vrea să rămân acolo, nu mi-ar place. Știu asta pentru c-am mai fost în străinătate - Elveția, Austria - și știu că nu mi-ar place acolo."

■ CRED CĂ E PREA TÂRZIU PENTRU O SCHIMBARE

Claudia Cernea (administrație și servicii, Colegiul Economic): „1 - Normal că îmi convine examenul, dar acum cred că e prea târziu pentru o schimbare. Eu vreau să dau la mate și pentru „bac" pot să repet singură, dar pentru facultate nu. Mie îmi convine să fie examen, cred că e mai corect. Cu „bac"-ul pot veni mulți de la licee slabe, dar cu note bune. 2 - De la niște prieteni am primit pliante și de-acolo m-am orientat. Eu vreau Facultatea de matematică din Timișoara sau Cluj. 3 - Nu m-ar tenta pentru că n-am posibilități financiare și-apoi cred că și la noi sunt facultăți foarte bune."

■ NU CRED CĂ EXISTĂ TÂNĂR PE CARE SĂ NU-L TENTEZE VIAȚA DE AFARĂ

Cristina Danci (mecanică-fină, Liceul „Aurel Vlaicu"): „1 - Mie personal îmi convine examenul deoarece vin alții de la sate cu medii ridicate, dar cu un alt nivel de pregătire. 2 - Eu, de când am fost mică știu ce vreau să fac. E vorba de Facultatea de Științe Politice din Timișoara. Mă informez din publicații, TV, mass-media în general. 3 - M-ar tenta foarte tare. Nu cred că există tânăr pe care să nu-l tenteze viața de afară. Acolo fiecare e apreciat la adevărata lui valoare. Aici, poți să faci 3-4 facultăți și să fii șomer."

■ DESPRE FACULTATE AM AFLAT DE LA PRIETENI

Radu Ovidiu (depanator tehnică de calcul - Liceul „Iuliu Maniu"): „1 - Eu cred că e mai convenabil cu examen deoarece „bac"-ul te poate dezavantaja, nu e destul de relevant. 2 - Vreau să fac Facultatea de automatizări din cadrul Politehnicii. Am prieteni acolo și așa am aflat amănunte. Am mai întrebat profesorii și din ziare am mai aflat câte ceva. 3 - Pentru mulți ar fi tentant, sunt condiții mai bune, dar profesorii nu știu dacă sunt mai pregătiți. Dacă aș avea posibilitatea să mă duc, tot la automatizări poate m-aș duce."

■ PRIMA DATĂ AM CĂUTAT INFORMAȚII PE INTERNET

Adi Sima (informatică, Liceul „Aurel Vlaicu"): „1 - Pe undeva e bine, pe undeva nu e bine. Bine, pentru că te poți corecta dacă ai greșit la „bac", ți se oferă o a doua șansă, iar partea mai rea e că te supune (n.r. examenul) la un al doilea stres. Dar, în general, cred că este mai bine (n.n. cu examen). 2 - Vreau să fac informatică la «Aurel Vlaicu». Am fost la Rectoratul Universității să cer amănunte, dar prima dată am căutat pe Internet. 3 - Bineînțeles că m-ar tenta, dar, din păcate, știu că acolo concurența e foarte mare. Trebuie să fii dotat, trebuie să știi unde vrei să ajungi și să faci tot posibilul ca să ajungi acolo."

■ EXAMENUL - ȘANSE EGALE PENTRU TOȚI

Nicoleta Ban (limbi străine, Liceul „Aurel Vlaicu"): „1 - Mie mi se pare bună această schimbare. Dacă la bac aș avea ghinion, n-aș lua, dar așa avem cu toții șanse egale. 2 - Despre Facultatea de Drept din București am aflat de la prieteni, care sunt studenți acolo. 3 - Eu zic că deocamdată am ce alege și în țară. Dar n-am nimic împotrivă. Ar fi o ocazie importantă, dar nu singura șansă. Sunt de părere că și la noi există destule opțiuni."

Fără a trage deocamdată nici o concluzie, cert rămâne doar faptul că zvonurile apărute legate de intrarea la facultate, au reușit să producă nopți albe elevilor. Evident, cu cât hotărârea cu pricina va veni mai târziu, cu atât va bulversa mai mult mințile copiilor.

COSMIN TRIF

La Liceul „Iuliu Maniu"

FIECARE ELEV LUCREAZĂ SINGUR PE CALCULATOR

De câteva zile, Liceul „Iuliu Maniu" din Arad a reușit să-și mărească zestrea de calculatoare cu încă 13 aparate Pentium III. Directorul liceului, **MIHAI IOVUȚA**, ne-a declarat că astfel a crescut și numărul cabinetelor de informatică, de la patru la cinci. Investiția făcută permite ca de-acum orele de informatică să se desfășoare la cel mai înalt nivel, fiecare elev lucrând la propriul său computer.

Elevii de la „Iuliu Maniu" beneficiază de 60 calculatoare (unele grupate în rețea) o linie de Internet cât și de cadre specializate în acest domeniu.

Dl. Iovuța ne-a mai spus că până în luna mai a.c., se va realiza încă o rețea de 12 calculatoare.

Nu lipsit de importanță este și faptul că toate aceste investiții au fost realizate cu fonduri extrabugetare, adică cu bani proveniți din chirii și sponsorizări.

De calculatoare urmează să beneficieze aproape toți elevii liceului, întrucât programa școlară cuprinde ore de informatică și de clasele cu un alt profil.

C. TRIF

Foto: V. MUSCA

La un test despre SIDA

87 LA SUTĂ DINTRE ELEVI AU RĂSPUNS CORECT

Recent, filiala județeană Arad a Crucii Roșii în colaborare cu Serviciul de promovare pentru sănătate și cu Asociația Pro Vita Sana au organizat un test inedit în rândul elevilor. Aceștia au fost supuși unui „tir" de 20 de întrebări pe tema infectării și transmiterii SIDA. Iudita Cuvineanu, director la Crucea Roșie Arad, ne-a declarat că în acțiune au fost angrenați circa 300 de elevi - clasele a IX-a și a X-a de la liceele: Forestier, Agricol și „Iuliu Maniu".

Înainte de testarea propriu-zisă organizatorii au purtat discuții cu elevii pe această temă. Dintre întrebările care au dat ceva bătaie de cap copiilor am reținut câteva exemple: ● Te poți infecta cu virusul ce provoacă SIDA prin înțepătura de insecte? ● SIDA se transmite prin sărut? ● Gravida poate transmite fătului infecția?

După evaluarea testului s-a ajuns însă la o concluzie îmbucurătoare și anume la faptul că 87 la sută dintre subiecți au răspuns corect: „Ceea ce dovedește că aceștia posedă un bagaj de cunoștințe corespunzător privind tema dezbătută" - ne-a declarat d-na Cuvineanu.

C. TRIF

Confesiunile unei dansatoare de striptease:

„DACĂ VREAU POT SĂ MĂ CULC CU ORICINE..."

Angela Surcuș are 23 de ani și de mai bine de patru ani este dansatoare într-un bar de noapte arădean. Într-una din seri, **Angela S.**, de loc din Brașov, a acceptat să se destăinuie pentru cititorii ziarului nostru. **„Fac asta în primul rând pentru a spulbera ideea că dansatoarele trebuie să fie și prostituate. Eu doar dansez și pentru asta iau banii."**

– De ce s-a creat impresia că dansatoarele dintr-un bar de noapte sunt și prostituate?

– Simplu! Fetele care dansează arată bine, motiv pentru care sunt dorite de toți bărbații prezenți la program. E adevărat că o parte din fete, flămânde după bani acceptă compromisul de a se culca cu unii clienți. Dar nu toate sunt la fel.

– Cum ai ajuns în această lume?

– Din ziar! În urma unui anunț m-am prezentat la o firmă de intermedieri din Brașov, acolo unde am dat o probă de dans și ... erotism. Și cum eu am practicat dansul de la vârste mici, n-a fost prea greu să fiu admisă. Apoi a urmat un curs de pregătire în care am dansat foarte mult și am învățat să fiu provocatoare. Astfel că fetița timidă din mine s-a transformat într-o dansatoare de striptease.

– Cum ai ajuns la Arad?

– Inițial am dansat în câteva baruri de noapte brașovene iar apoi agenția de intermedieri m-a trimis la Constanța. A urmat Oradea, Timișoara, Iași, Tg. Mureș, Deva și acum Arad.

– Arădenii cum ți se par?

– Se văd clar influențele vestului aici. Din toate punctele de vedere. Oamenii au și mai mulți bani, în special valută și sunt mai darnici. Îmi plac clienții din Arad.

– Se câștigă bine din această meserie?

– Nu se câștigă prea bine dar în comparație cu salariile oamenilor ce muncesc e lux. E lux pentru că îmi permit să mă duc săptămânal la coafor, la salon și la masaj. De trăit, drept să-ți spun, nu mă pot plânge. Deși există tot timpul tentația banului. Cât mai mulți bani.

– Ce clienți ai?

– De toate felurile. Toți însă fac parte din categoria oamenilor cu bani. Indiferent că sunt oameni din lumea politică sau interlopă.

– Cât câștigi într-o lună?

– Vine cam 50 DM pe seară. Serviciul meu începe la orele 22,00 și se termină spre dimineață. La sfârșitul unei luni de muncă nu rămân cu aproape nimic pentru că în meseria mea și cheltuiesc foarte mult.

– Cât timp stai într-un bar de noapte?

– Păi, se face un contract între agenția de intermedieri și patronul barului. În orice caz mai mult de 2-3 luni nu stau într-un loc. Fetele se rotesc tot timpul, prin țară sunt mai multe agenții de intermedieri de fete printre barurile de noapte.

– Te-ai gândit vreodată să-ți formezi o familie?

– Niciodată nu m-am gândit că **n-aș** putea avea o familie normală. Din moment ce nu sunt o prostituată de ce să n-am pretenția de a avea o familie. Meseria de dansatoare e aproape ca orice alta doar că aici trebuie să ai și un aspect comercial, să te placă bărbații. De aici încolo fiecare face ce vrea cu propriul corp ...

– Patronii nu te obligă să faci compromisuri?

– Nu și nici n-au dreptul să facă asta. În contract scrie clar că sunt angajată pentru striptease și-atât. Nu sunt oblîgată să mă culc cu patronul sau clienții din bar. Însă dacă eu vreau pot să mă culc cu oricine. Să știi că eu am un prieten care mă așteaptă în fiecare noapte când plec acasă.

– Ai iubit vreodată cu adevărat?

– (un suspin). Da, din păcate nu s-a terminat așa cum aș fi vrut. De atunci îmi este foarte greu să mai pun suflet într-o relație. Sunt sigură că într-o zi voi întâlni și bărbatul visurilor mele. Și-atunci, probabil, voi fi numai a lui ...

– Îți place viața de noapte a barurilor?

– Îmi place să am bani și atunci trebuie să mă sacrific ... De aceea fac striptease!

A consemnat,

SORIN GHILEA

La Spitalul Județean Arad

CHIRURGIA PLASTICĂ - DOMENIU ÎN CARE SE POATE FACE APROAPE ORICE

De cele mai multe ori când auzim de chirurgie plastică ne gândim la un lucru grav. Un accident de circulație, un accident de muncă, incendiu etc, un astfel de eveniment în urma căruia cineva poate s-a nenorocit pe viață. Atunci, parcă nu se știe de unde, se profilează, ca o luminiță în întuneric, o posibilă soluție salvatoare: chirurgia plastică. Care înseamnă o șansă în plus cel puțin. O astfel de intervenție poate însemna „repararea" întru totul. Prin „lipirea" unei mâini sau a unui picior, de exemplu, care, altfel, ar fi fost iremediabil pierdute.

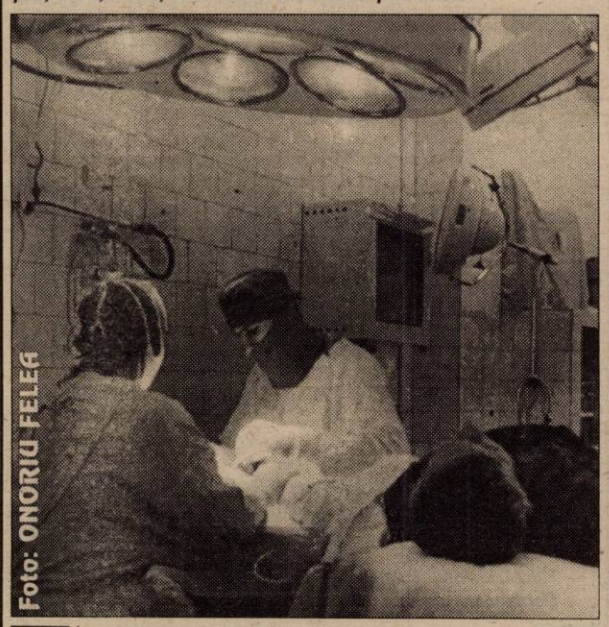

Foto: ONORIU FELEA

Doctorul BAJZAT, în timpul unei intervenții chirurgicale

4.000 operații pe an

O discuție cu doctorul **Andrei Bajzat** înseamnă înainte de toate o experiență inedită. După ce-a terminat Facultatea de medicină la Iași și și-a făcut rezidențiatul la București, dr. Bajzat a venit, în 1994, în orașul nostru. Iar astăzi el este medic primar și șeful secției de chirurgie plastică din cadrul Spitalului Județean Arad, secție în care se „taie" până la 4.000 de pacienți pe an.

Ce nu știu nici medicii

Probabil este de prisos să mai spunem că pentru dr. Bajzat acest domeniu înseamnă totul. Înainte chiar de a-i pune noi prima întrebare, dr. Bajzat a ținut să ne familiarizeze - evident foarte pe scurt - cu ceea ce... nu se vede în chirurgia plastică. Care are o paletă extrem de mare de aplicații. Din acestea putem aminti: arsuri, plăgi ale feței, malformații congenitale ale feței, despicături de buze, displazii nazale, tumori de suprafață (tegument, părți moi), reconstrucții de perete abdominal, reconstrucții ale organelor genitale externe (după malformații congenitale, traumatisme, amputații, schimbare de sex), sechele cicatriciale (post-traumatice și post-operatorii).

Dr. Bajzat a ținut să precizeze mai îndeaproape ce face chirurgia plastică, „întrucât - afirmă dânsul - din păcate sunt încă destui medici, unii de diverse specializări care nu prea știu acest lucru. Și-atunci își trimit pacienții pe la alte secții. Fapt ce are o urmare gravă: boala nu se vindecă, evoluând nedorit, totodată pierzându-se timp important, timp în care chirurgia plastică ar fi putut trata cu succes afecțiunea respectivă. Foarte multe afecțiuni care țin de chirurgia mâinii sau a nervilor periferici nu sunt recunoscute la timp și ca atare nu sunt îndrumate corespunzător. Așa este și cazul tumorilor mari de piele care ajunge pe la alte specialități..." - declară dr. Bajzat.

De ce nu avem donatori de piele?

O parte însemnată din pacienții care apelează la acest serviciu, o reprezintă cei cu arsuri de diferite grade. Pentru ca intervenția să fie cât mai eficace, aceasta trebuie făcută în primele 2-3 zile de la accident. Atunci, suprafețele de piele arse sunt îndepărtate și ceea ce rămâne se acoperă cu grefe de piele. Dacă arsura este de gradul IV - ceea ce înseamnă că este afectată toată grosimea pielii și se întinde pe o suprafață mai mare - este nevoie de donatori de piele. Ceea ce deja începe să devină o problemă întrucât rezervele de piele conservată sunt relativ mici. Asta și pentru faptul că la noi nu există (încă) bănci de țesuturi și mai suntem deficitari și în privința comunicării cu centrele de transplant din țară. Așa, cea mai eficace metodă de-a face rost de piele ar fi de la donatori. Am spus „ar fi" pentru că... deocamdată nu este! „Donatorii de piele nu primesc nimic în schimb" - ne spunea dr. Bajzat, referindu-se evident la o plată în bani sau alimente. Cum sunt recompensați donatorii de sânge.

Domeniul „fără limite"

Chirurgia plastică pare cu atât mai fascinantă cu cât - după afirmația d-lui Bajzat - „este domeniul în care se poate face aproape orice"! De la tratarea de arsuri, liftinguri, rinoplastii etc, până la replantarea segmentelor de membre amputate accidental. Situație în care timpul de intervenție - 6 ore de la accident - este de o importanță vitală. Cu mențiunea că tot în acest timp segmentul de membru - antebrat, mână - trebuie conservat la 4 grade.

„Șansele ca o asemenea intervenție să aibe succes sunt cu atât mai mari cu cât pacientul vine în timp util, iar distrugerile nu sunt foarte mari" - ne mărturisește dr. Bajzat - care s-a confruntat în decursul timpului cu tot felul de situații.

Schimbarea de sex - refuzată din motive... juridice

Deși n-are o dotare de nivel european, secția de chirurgie plastică a Spitalului Județean Arad s-a încumetat să rezolve și cazuri care păreau la o primă vedere imposibile. Există însă situații - chiar dacă mai rar - când pentru anumite intervenții este nevoie de un suport legal adecvat. Așa sunt operațiile de schimbare de sex. Care sunt posibile, medical vorbind. După cum ne-a spus dr. Bajzat, în urmă cu câțiva ani a existat o solicitare de schimbare de sex și pentru secția de chirurgie plastică a Spitalului Județean Arad, însă aceasta a fost refuzată în lipsa unui temei juridic adecvat. În cazul respectiv a fost vorba de o femeie care dorea să devină... bărbat.

Reconstrucții de penis?

Cuceririle medicinei moderne fac posibile intervenții socotite de-a dreptul miraculoase. Astfel, în secția de chirurgie plastică din Arad au fost ajutați până și cei care sufereau de lipsa părului de pe cap. „Este o operație tare migăloasă - ne spune dr. Bajzat - pentru că părul trebuie plantat fir cu fir." Dr. Bajzat ne-a mai spus că - teoretic vorbind - se pot replanta chiar și alte organe amputate - penis, ureche, scalpul pielii păroase a capului. Deși practic replantarea de penis este posibilă, funcționalitatea rămâne „îndoită"...

Arădencele solicită măriri de sâni

În afară de intervențiile urgente, arădenii mai apelează la chirurgia plastică și din alte considerente. Cum ar fi cele pentru măriri de buze, liftinguri, lipoaspirații sau măriri de sâni. În aceste ultime cazuri, pacientele trebuie să-și cumpere singure protezele de sâni de la o firmă distribuitoare din București. Acestea costă între 285 și 375 euro/bucata. Dr. BAJZAT ne-a spus că face una sau două astfel de operații într-o lună de zile.

Ca și în alte ramuri ale medicinei și în chirurgia plastică performanța depinde, în cele mai multe cazuri, de dotarea existentă. Care costă, și nu puțin. Astfel, un dermatom - aparat cu care se recoltează pielea - costă între 15-20.000 mărci germane, iar un microscop „face" și el peste 50.000 DM.

Problemele financiare nu-l ocolesc, desigur, nici pe dr. Bajzat, a cărui secție depinde în cea mai mare măsură - ca de altfel și celelalte compartimente ale Spitalului Județean - de banii de la buget.

Pentru operațiile la cerere, o zi de spitalizare costă 300.000 lei, ceea ce face ca per total - cu intervenție cu tot - să se depășească 6-7 milioane lei.

Deși aproape de noi, chirurgia plastică pare, totuși, o altă lume. Unde, adeseori, limita dintre viață și moarte se măsoară prin alte mijloace. În urma unor asemenea intervenții, semeni de-ai noștri își recapătă bucuria de a trăi, puterea de a se uita în oglindă fără teamă, dreptul de-a visa din nou...

COSMIN TRIF

Deputații au adoptat proiectul Legii imobilelor naționalizate

Camera Deputaților a adoptat, luni, pe articole, proiectul de lege privind imobilele naționalizate, în varianta Comisiei de mediere, urmînd ca votul final asupra legii să aibă loc în ședința de marți dimineață.

Obiecțiile deputaților PNL și PRM la dezbaterea Raportului de mediere referitor la legea imobilelor naționalizate nu au modificat opiniile parlamentarilor din PDSR, PD și UDMR, care au votat articolele în forma propusă la mediere.

Liberalii au contestat eliminarea acționarilor dintre persoanele îndreptățite la restituire în natură sau prin echivalent, în cazul imobilelor și al altor active preluate în mod abuziv. Ei au criticat și absența, din varianta rezultată din mediere, a definirii relei-credințe la încheierea actelor juridice de înstrăinare a imobilelor preluate fără titlu.

De asemenea, ei s-au pronunțat pentru restituirea în natură a imobilelor ocupate de unități de învățământ sau alte instituții publice și împotriva despăgubirii proprietarilor, așa cum stabiliseră Senatul și Comisia de mediere.

În toate cele trei cazuri, liberalii au apreciat că ar fi trebuit adoptată varianta legii rezultată în urma dezbaterilor din Camera Deputaților.

PRM a cerut să fie eliminate din textul legii restituirea în natură sau prin echivalent a altor active în afara imobilelor, arătînd că, mai ales în cazul în care imobilul a fost deținut de asociați - persoane juridice, drepturile acestora nu se pot individualiza.

Partidul Democrat a amendat "politic" articolul privind despăgubirea proprietarilor imobilelor ocupate de unități de învățământ, sănătate și alte instituții publice, arătînd, prin Bogdan Niculescu - Duvăz, că imobilele deținute de alte instituții decît cele de învățământ sau de sănătate ar trebui restituite în natură proprietarilor.

Deși PD a avut această opinie divergentă, deputații acestui partid au votat articolul în cauză.

Toate prevederile privind valoarea despăgubirilor bănești au fost eliminate, stabilindu-se, conform propunerii Senatului, că evaluarea despăgubirilor, ce urmează a fi acordate în termen de șase luni de la inițierea legii în vigoare, va fi decisă de o comisie interministerială.

Această comisie va fi creată de primul-ministru și va cuprinde 2-3 reprezentanți ai Ministerului Finantelor, MLPAT și Ministerul Funcției Publice.

Centrul de Plasament Nr. 4 asigură

TRAI DECENT PENTRU 76 DE COPII NEVĂZĂTORI

Ieri, în prezența câtorva oficialități locale, s-a deschis Centrul destinat copiilor cu deficiențe de vedere (Centrul de Plasament Nr. 4) de pe str. G. Barițiu.

A fost igienizat și reamenajat etajul I al clădirii, unde în acest moment se află 11 dormitoare (din care doar 6 sunt mobilate) și 4 grupuri sociale. În fiecare dormitor se găsesc maximum 8 paturi supraetajate, în funcție de suprafața încăperilor.

„Centrul de Plasament Nr. 4 are în îngrijire, în condițiile nou create, 76 de băieți. Dar suntem la început de drum și sperăm să continuăm tot așa pentru ca toți copiii să poată beneficia de asemenea condiții, de un trai decent", a spus **dr. Agnes Palffy**, șefa centrului.

La Centrul Școlar pentru Nevăzători sunt înscriși 321 de copii de clasele I-VIII, liceu, școală profesională și post-liceal. 187 dintre ei sunt interni. De ocrotirea și îngrijirea lor se ocupă, din august 2000, Direcția Generală pentru Protecția Drepturilor Copilului Arad. De altfel, ea a asigurat majoritatea fondurilor necesare amenajării CP 4. Valoarea investiției se ridică la 1,2 miliarde de lei, cărora li se mai adaugă 800 de milioane pentru cazarmament (lenjerie de pat, haine, pantofi pentru copii). Banii au fost obținuți în baza unor programe naționale de reabilitare a centrelor de plasament.

DIANA DUȚU
Foto: AL. MARIANUȚ

MODIFICĂRI ÎN STATUTUL PDSR

Biroul Executiv Central al PDSR a decis, luni, modificarea statutului partidului în sensul creării unui post de secretar general și eliminării funcției de prim-vicepreședinte, a declarat, luni, primul ministru Adrian Năstase, adăugînd că aceste modificări vor fi aprobate de Conferința Națională a PDSR, din data de 19 ianuarie.

Năstase a precizat că viitorul secretar general al PDSR va fi un "manager al partidului", nu un lider politic. Funcția de secretar general va fi situată ierarhic după cea de vicepreședinte. El a spus că acest post va fi ocupat de o "personalitate dintr-o structură colaterală" a PDSR, care va trebui să "stea în permanență la partid pentru a asigura placa turnantă între activitățile guvernamentale și parlamentare".

El a mai spus că, la Conferința Națională, vor fi aleși încă trei vicepreședinți ai PDSR. Potrivit statutului, partidul poate avea între cinci și nouă vicepreședinți, iar în prezent sînt șase vicepreședinți.

Școlile de șoferi vor funcționa după un alt regulament

Ieri, la Școala de șoferi din Aradul Nou a avut loc o întrunire a reprezentanților Autorității Rutiere Române, Serviciului Poliției Rutiere și instructori independenți din Arad.

Scopul întâlnirii a fost reprelucrarea actelor normative care reglementează activitatea de pregătire, programare și examinare a candidaților în vederea obținerii permisului de conducere.

De asemenea, șeful Serviciului Poliție Rutieră Arad, dl. Teodor Lupșa ne-a declarat că prin aceste întruniri se dorește **„intensificarea activității de pregătire și creșterea indicelui de promovabilitate în rândul candidaților. S-au mai făcut propuneri pentru elaborarea unui nou regulament de funcționare a școlilor de șoferi, cel din 1991 fiind considerat învechit. Acestea vor fi transmise Ministerului Transporturilor pentru avizare."**

S. AMBRUȘ
O. BULZAN

După ce discuțiile cu Dinamo au intrat în impas

GĂMAN POATE MERGE LA FERENCVAROS

În aceste zile este - iarăși - forfotă la UTA, precum la transferurile jucătorilor Drăgan și Botiș. De această dată este - din nou - vorba de un transfer, cel al lui Găman. La început, cei mai interesați au fost cei de la Dinamo, antrenorul Cornel Dinu fiind cel căruia i-a plăcut fundașul arădean. Acum - însă - la formația din „Ștefan cel Mare" e haos, nimeni nereușind să se înțeleagă la club. În această situație, discuțiile cu gruparea dinamovistă au fost sistate, lucru recunoscut de impresarul jucătorului, timișoreanul Florin Iacob. Acesta a mai spus că „pista Dinamo" nu a căzut, însă - deocamdată - nu mai e de actualitate.

Am aflat și de ce. Pentru că pe fir a intrat un impresar maghiar, care a comunicat clubului UTA, cât și lui Florin Iacob, că Ferencvaros este interesată de Găman și - în cazul în care arădenii sunt de acord - discuțiile pot începe. Cum UTA e de acord, rămâne să se stabilească mai multe detalii, deoarece perioada eventualului transfer se știe: până la vară, cu drept de prelungire, însă cel mai probabil se va opera un transfer definitiv. Deocamdată, însă, nimic nu-i sigur, dar ungurii sunt mai aproape ca dinamoviștii de aducerea lui Găman.

***

În altă ordine de idei, astăzi, în ședința Consiliului Local Arad a fost introdusă pe ordinea de zi trecerea stadionului „Șega", pentru 50 de ani, sub formă de cocesionare, clubului UTA. Este adevărat și acum cinci ani s-a dat stadionul „Șega" celor de la UTA, însă la mijloc a fost o confuzie, nu s-au întocmit și actele, iar acum se repetă ședința.

LEO SFÂRA

Sub comanda lui Marcel Coraș

FOTBALIȘTII DE LA ASTRA ȘI-AU RELUAT PREGĂTIRILE

Ieri, ultima formație dintre divizionarele „C" arădene și-a reluat pregătirile, în vederea returului. Este vorba de Astra, care sub comanda lui Marcel Coraș - dar și cu obiectiv promovarea în Divizia B - a adus întăriri la echipă. Cei nou-veniți sunt: Oiță și Bilan, practic cei mai buni jucători din județul nostru, primul fiind desemnat chiar și de A. J. F. Arad cel mai bun fotbalist.

La plecări îi găsim pe Crăciunescu, căsătorit în Germania, Suciu (Frontiera Curtici), Hărdău (fără destinație precisă) și Varga (în pregătiri cu Jiul Petroșani).

- Dacă ieri și astăzi au fost zile pentru vizitele medicale, de mâine încep pregătirile. Acestea vor dura până pe 28 ianuarie, când se va pleca în cantonament - la Moneasa. Până atunci, antrenamente... la domiciliu.

LEO SFÂRA

„Dublă" cu Slovacia

Reprezentativele de seniori și tineret ale României vor disputa, pe data de 25 aprilie, la București, câte o partidă amicală cu selecționatele similare ale Slovaciei, deschizîndu-se astfel o reciprocitate între cele două formații naționale.

Echipele naționale de seniori și tineret ale României vor întîlni, pe data de 15 august, în deplasare, în câte o întîlnire amicală, formațiile similare ale Sloveniei, partidă care va reprezenta returul meciului desfășurat la București, pe 1 iunie 1994.

Selecționerul Ladislau Boloni va reveni din Spania în București, miercuri sau joi. Reunirea celor 19 jucători "tricolori" care vor face deplasarea în Portugalia și Croația va avea loc, sîmbătă, la hotelul "Sport" din incinta Complexului Național Sportiv "Lia Manoliu", unde, în după-amiază aceleiași zile, pe arena centrală a bazei, va avea loc un antrenament. Plecarea spre Portugalia a delegației "tricolore", care este alcătuită din 30 de persoane, va avea loc duminică dimineață, la ora 7.20, aceștia urmînd să se cazeze la hotelul "Estalagem Vale Manso" (tel. 00351241840000).

Programul partidelor primei ediții a patrulaterului "Vale do Tejo" din Portugalia este următorul: 23 ianuarie: România - Africa de Sud, ora 20,30 (ora României), la Torres Novas; Portugalia - Maroc, ora 23,00, la Rio Mayor; 25 ianuarie - finala mică, ora 17,00, la Tomar, finala mare, ora 20,30, la Santarem.

Partida cu reprezentativa Croației se va disputa pe 30 ianuarie, în localitatea Pula, de la ora 15,30. Delegația României va fi cazată la hotelul "Sport Center Poreci".

Președintele FRF, Mircea Sandu, va pleca, miercuri, la Nyon, urmînd să participe la lucrările Comisiei UEFA pentru echipele naționale.

Baschet

WEST PETROM ÎN LINIE DREAPTĂ

Duminică a revenit din cantonamentul efectuat la munte, în stațiunile Sinaia și Bușteni, echipa de baschet masculin West Petrom Arad. Stagiul de pregătire a petroliștilor a vizat îndeobște latura fizică a activității, fără a fi neglijate aspectele tehnico - tactice, în special în ultima parte a cantonamentului. Astfel, formația arădeană a întâlnit într-un meci de antrenament pe Romradiatoare Brașov, (pe drumul de întoarcere în localitate (nu s-a ținut scorul). Astăzi, de la ora 18,00, lotul condus de antrenorul Dragan Petricevic va juca la Szeged cu gruparea gazdă, Szedeak, în ultima întâlnire programată înaintea începerii returului. Prima etapă a acestuia opune arădenilor pe Elba Timișoara, la Sala „Olimpia" din orașul de pe Bega, vineri, 19 ianuarie (orele 18,00).

A. HĂRȚĂU

Fotbal

APROAPE TOTUL DESPRE NAȚIONALA ROMÂNIEI (II)

Rudy Wetzer deține recordul de goluri înscrise într-un meci pentru selecționata României. Wetzer a marcat cinci goluri în partida cîștigată de echipa "tricoloră", cu scorul de 8- 1, în fața formației Bulgariei, și disputată în cadrul Balcaniadei. Grațian Sepi II (în anul 1933), Florin Răducioiu (în 1993) și Gheorghe Popescu (în 1997) au marcat cîte patru goluri într-un meci.

Echipa națională a României a jucat în 151 de orașe din 69 de țări aflate pe cinci continente (singurul continent unde nu a disputat nici un meci fiind Australia- Oceania). Repre-zentativa României a jucat cele mai multe meciuri la Sofia - 13, Belgrad -12, Atena - 9, Praga, Budapesta și Tel Aviv - cîte 8 partide.

Reprezentativa României a disputat cele mai multe meciuri în Germania - 11 (în orașele Erfurt, Ludwigshaffen, Halle, Gera, Frankfurt pe Main, Beuthen, Stuttgart, Berlin, Chemnitz, Leipzig, Dresda), Franța - nouă (la Paris, Reims, Blois, Nantes, Saint Etienne, Lens, Toulouse, Lyon, Bordeaux), Italia (Roma, Napoli, Florența, Milano, Bari, Torino, Trieste, Genova) și Polonia (la Lvov, Varșovia, Lodz, Chorzow, Wroclav, Cracovia, Bydgoszcz, Zabrze) - cîte opt partide.

În România, jucătorii echipei "tricolore" au jucat în 16 orașe: București - 195, Craiova - patru, Constanța, Timișoara, Sibiu - cîte trei, Oradea, Ploiești, Brașov - cîte două, Cernăuți, Cluj, **Arad,** Hunedoara, Suceava, Tîrgu Mureș, Iași și Buzău - cîte unul.

La București, formația României a jucat pe următoarele stadioane: "23 August" ("Lia Manoliu" - 80 de partide, "ANEF" ("Republicii") - 46, "Steaua" - 54, "Giulești" - șapte, "Cotroceni" - trei, "Romcomit" - două, "FSSR" ("Tineretului"), "Venus" și "Dinamo" - cîte unul.

Echipa națională a României a jucat cele 545 de meciuri internaționale în toate zilele săptămînii: luni - 19, marți - 23, miercuri - 215, joi - 22, vineri - 17, sîmbătă - 50 și duminică - 192. Selecționata "tricoloră" a disputat partide internaționale în toate zilele unei luni și în toate lunile anului. Cele mai multe partide s-au disputat în lunile iunie - 87, mai - 78 și octombrie - 75, iar cele mai puține s-au jucat în lunile ianuarie - nouă, februarie - 19 și decembrie - 22. Cele mai multe partide s-au disputat în ziua de 14 ale lunii - 29, iar cele mai puține s-au jucat în ziua de șapte.

În anul 2000, reprezentativa României a disputat 17 partide internaționale, egalînd recordul absolut care data din anul 1994. În anul 2000, echipa "tricoloră" a jucat cu 13 selecționate similare. În acest an, formația României a disputat patru partide la turneul final al Euro 2000, două întîlniri în preliminariile Cupei Mondiale din 2002, trei meciuri în turneul din Cipru și opt partide amicale. În anul 2000, echipa națională a evoluat în 13 orașe: cîte șase meciuri în deplasare și pe terenuri neutre și cinci în România.

Reprezentativa României a avut, în anul 2000, următorul palmares:

Total:	***17***	***7***	***3***	***7***	***23-25***
Acasă:	***5***	***4***	***1***	***0***	***8-3***
Teren neutru:	***6***	***2***	***2***	***2***	***7-7***
Deplasare:	***6***	***1***	***0***	***5***	***8-15.***

Palmaresul echipei naționale a României, după disputarea a 545 de partide internaționale, este următorul:

Total:	***545***	***239***	***136***	***170***	***920-749***
Acasă:	***222***	***142***	***41***	***39***	***497-230***
Terenuri neutre:	***56***	***20***	***15***	***21***	***82-84***
Deplasare:	***267***	***77***	***80***	***110***	***341-435***

Echipa României a disputat 11 partide avîndu-l ca antrenor pe Emeric Ienei și șase avîndu-l ca tehnician pe Ladislau Boloni.

Atacantul Marius Niculae a marcat, în anul 2000, cele mai multe goluri pentru echipa națională - cinci, fiind urmat de Ionel Ganea - trei, Viorel Moldovan, Cosmin Bărcăuan - cîte două, Laurențiu Roșu, Cătălin Hîldan, Bogdan Mara, Pompiliu Stoica, Adrian Mutu, Liviu Ciobotariu, Florentin Petre, Cristian Chivu, Dorinel Munteanu, Adrian Ilie și Denis Șerban - cîte unul.

Portarul Bogdan Stelea a primit zece goluri în nouă partide, Bogdan Lobonț a încasat zece goluri în opt întîlniri, Florin Prunea a luat trei goluri în trei meciuri, iar Emilian Dolha a primit două goluri într-o partidă.

În acest an, Gheorghe Hagi a purtat de cele mai multe ori banderola de căpitan al echipei naționale - șase, fiind urmat de Dorinel Munteanu - trei, Gheorghe Popescu, Ionuț Lupescu, Daniel Prodan - de cîte două ori, Laurențiu Roșu și Constantin Gîlcă - cîte o singură dată.

În echipa națională au debutat, în anul 2000, 24 de jucători, ceea ce reprezintă un nou record pentru selecționata României. În cele 17 partide disputate în acest an, au jucat 57 de fotbaliști. Cele mai multe meciuri le-au disputat Laurențiu Roșu, Iulian Filipescu, Dorinel Munteanu, Adrian Mutu și Viorel Moldovan - cîte 11.

Reprezentativa României a jucat, în anul 2000, cu excepția zilei de joi, în toate zilele săptămînii, după cum urmează: luni - un meci, marți - două meciuri, miercuri - cinci meciuri, vineri - două meciuri, sîmbătă - cinci meciuri și duminică - două meciuri.

Cel mai mare număr de spectatori care au asistat la un meci disputat de echipa României s-a înregistrat pe data de 7 octombrie, pe stadionul "Giuseppe Meazza" din Milano, în partida pierdută de selecționata "tricoloră", cu scorul de 0-3, în fața reprezentativei Italiei - 54.297 de spectatori. La partida disputată, în luna februarie, la Larnaca, cu selecționata Georgiei, au fost prezenți doar 200 de spectatori.

Echipa României a disputat 96 de partide contînd pentru preliminariile și turneele finale ale Campionatelor Mondiale (51 de victorii, 20 de rezultate de egalitate și 25 de înfrîngeri, golaveraj 166-95) și 85 de întîlniri contînd pentru preliminariile și turneele finale ale Campionatelor Europene (39 de victorii, 23 de egaluri, 23 de înfrîngeri, golaveraj 144-88).

Ion Crăciunescu - președinte al CCA

Cincisprezece dintre cei șaptesprezece membri ai Comitetului Executiv al Federației Române de Fotbal (FRF) au fost de acord, luni, cu numirea observatorului Ion Crăciunescu în funcția de președinte al Comisiei Centrale a Arbitrilor (CCA), a declarat președintele FRF, Mircea Sandu. "Doi membri din Comitetului Executiv nu am reușit să îi contactez, deoarece aveau telefoanele închise. Crăciunescu își va păstra funcția pe care o îndeplinește la firma ISM, deoarece de aici își asigură veniturile, însă va renunța la postul din cadrul televiziunii", a spus Sandu.

Mircea Sandu a declarat că nu știe dacă Ion Crăciunescu îl va păstra pe Vasile Avram în funcția de director executiv al CCA. "I-am propus lui Nicolae Grigorescu funcția de președinte CCA, însă acesta m-a anunțat, astăzi (n.r.-luni) că dorește să-și continue activitatea de arbitru. În urma acestui refuz, l-am contactat pe Crăciunescu, care a fost de acord să preia această funcție", a spus Sandu.

Crăciunescu a declarat că numirea sa în funcția de președinte CCA reprezintă o mare o onoare, care este amplificată de faptul că Mircea Sandu i-a acordat "mînă liberă" în alcătuirea și structura comisiei. "Voi renunța la postul din cadrul televiziunii, deoarece nu este compatibil cu cel din cadrul CCA. Am fost imediat de acord cu acceptarea acestei funcții, deoarece predecesorii mei mi-au bătătorit calea", a precizat Crăciunescu.

Noul președinte al CCA a spus că va trebui găsite resurse financiare pentru a fi crescute baremurile arbitrilor. Crăciunescu a adăugat că un arbitru de centru va trebui să cîștige la Divizia A cel puțin 500 de dolari net, în timp ce unul de la Divizia C va trebui să fie recompensat cu minimum 2,5 milioane de lei. "La diviziile B și C, arbitrii au niște baremuri foarte mici, chiar catastrofale, de pe urma cărora ei nu-și pot acoperii cheltuielile. Cheltuielile pentru baremul arbitrilor vor fi anual de aproximativ 600.000 de dolari. Arbitrii din lotul A va trebui să arbitreze numai la prima divizie, iar cei din loturile B, respectiv C, la categoriile lor", a spus Crăciunescu, care a adăugat că baremurile arbitrilor ar putea fi asigurate prin obținerea unui procent de 20 la sută din fondurile rezultate din drepturile de televizare ale meciurilor. Crăciunescu a declarat că vor fi făcute restructurări la nivelul arbitrilor, urmînd să apară nume noi pe listele de arbitraj. "Nu vin cu gîndul răzbunării, însă fiecare arbitru își va purta singur crucea. Arbitrii va trebui să se pregătească foarte bine, deoarece vor fi supuși celor mai grele teste fizice din Europa. Unde se va putea șterge cu buretele o să o fac, însă unde nu este cazul nu voi avea nimic de făcut. Voi face multe schimbări în arbitraj", a precizat Crăciunescu.

Observatorul Mircea Nești a preluat, pe data de 28 decembrie 2000, postul de președinte al CCA, însă a renunțat la această funcție pe data de 8 ianuarie, din cauza unor probleme medicale. Nești l-a înlocuit pe Adrian Porumboiu, care și-a prezentat demisia pe 20 decembrie, la șase zile după ce fusese numit la conducerea CCA de către Comitetul Executiv al FRF.

SANCȚIUNI PENTRU FOTBALIȘTII CU PAȘAPOARTE FALSE

Președintele FIFA, Joseph Blatter, a declarat, duminică, în cadrul unei conferințe de presă desfășurate în incinta stadionului "Santiago Bernabeu" din Madrid, că se vor lua sancțiuni foarte severe la adresa jucătorilor care au utilizat pașapoarte false, informează AFP.

În cursul conferinței de presă susținute în capitala Spaniei, responsabilul FIFA a făcut afirmații referitoare la anchetele declanșate în legătură cu fotbaliștii care au folosit documente neautentice pentru a-și dovedi calitatea de jucător comunitar, la legea transferurilor fotbaliștilor realizate în țările membre ale Uniunii Europene, la Cupa Mondială din anul 2002, la măsurile de securitate de pe stadioane și la modul în care a fost desemnat "jucătorul secolului". "Să utilizezi un pașaport fals este de o sută de ori mai grav decît să-ți tragi adversarul de tricou. Vom combate și vom sancționa acest fel de abateri", a precizat Blatter.

În legătură cu legea transferurilor jucătorilor, președintele FIFA a estimat că forul fotbalistic internațional trebuie să apere atît interesele cluburilor, cît și pe cele ale fotbaliștilor. "Trebuie să evităm să comitem aceeași greșeală ca în cazul Legii Bosman. Negocierile cu reprezentanții puterii politice în ce privește problema transferurilor jucătorilor vor fi finalizate în două săptămîni. A negocia nu înseamnă a impune. Trebuie să ne armonizăm cu toate aspectele societății în care trăim. În adoptarea Legii Bosman, responsabilii Uniunii Europene nu au ținut cont decît de latura economică și nu au reglementat decît libera circulație a pesoanelor care lucrează, prin urmare și a fotbaliștilor. În prezent, politicienii au înțeles faptul că fotbalul reprezintă mai degrabă o activitate culturală, educativă și socială", a adăugat Blatter.

Lidera incontestabilă

a Tămăduitoarelor din România

VALENTINA

Tămăduitoarea nr. 1 în top

cea mai puternică tămăduitoare și prima din România care a participat la congrese internaționale cum ar fi: *Catovițe (Polonia), Lion (Franța), India, Palma de Maiorca (Spania),*

Tămăduitoarea anului 2001

desemnată de cel mai puternic vrăjitor din lume Huan Carlos din Spania în vârstă de 99 ani, recunoscută atât în țară cât și peste hotare.

Este din nou la cererea foarte multor cetățeni în județul Arad,

cine dorește cu adevărat rezultate pentru a vă alina suferința sufletească și trupească

MĂ PUTEȚI CONTACTA

la telefoanele 093.439.721, 093.000.047, 057-258.116.

(5914362)

S.C. AGRIROM S.R.L.

Bd. V. Milea nr. 44, Arad

angajează:

REFERENT EXPORT

Cerințe:
- studii superioare
- cunoașterea la perfecție a unei limbi de circulație internațională
- bărbat, vârstă maximă 35 ani
- operare calculator (WORD, EXCEL)
- permis de conducere
- disponibilitate pentru deplasări
- experiență în domeniul operațiunilor de export

REFERENT IMPORT

Cerințe:
- studii medii sau superioare
- cunoașterea la perfecție a limbilor maghiară și engleză
- vârsta maximă 30 ani
- operare calculator (WORD, EXCEL)
- permis de conducere
- disponibilitate pentru program de lucru prelungit

REFERENT VÂNZĂRI

Cerințe:
- studii medii sau superioare
- experiență în domeniul vânzări produse alimentare
- vârsta maximă 35 ani
- operare calculator (WORD, EXCEL)
- abilități de negociere și comunicare
- permis de conducere
- disponibilitate pentru deplasări

Se oferă condiții de lucru deosebite, salarizare bună, posibilități de promovare.

Programările pentru interviuri se fac zilnic între orele 9-16 la nr. telefon 057-250880

S.C. „TEBA" S.A.

Arad, str. Patria nr. 14

vinde

SPAȚIU DE PRODUCȚIE

situat în Arad, str. Hunedoarei nr. 65, în suprafață desfășurată de cca 2.203 m. p.

Informații suplimentare se pot obține la sediul societății și la tel: 280.252 int. 12 (persoana de contact: Cosmin Sicora).

S.C. TEXTIL S.A.

ARAD str. Patria nr. 14

VINDE SPAȚIU DE PRODUCȚIE

situat în Arad, str. Patria nr. 14. Imobilul este P + 1 cu suprafața desfășurată de cca 3.140 mp.

INFORMAȚII SUPLIMENTARE se pot obține al sediul societății din incinta S. C. TEBA S. A. și la tel.: 280252 int. 12 (persoana de contact Cosmin Sicora).

RAPID COMOD TURBO DIESEL ȘI EFICIENT

- Prezentare Gratuită la comenzi
- COMISIOANE

NON STOP la dispoziția Dvs.

Telefon: 28.44.44

Angajăm: DISPECERĂ ȘI ȘOFER.

INTERNEXT

Primul Internet Service Provider din Arad

SERVICII INTERNET

- Acces dial-up la 56 Kbps
- Acces ISDN 64/128 Kbps
- Linii inchiriate 33,6 Kbps-2 Mbps
- Acces radio la 1,6 Mbps

Acces INEXT89 la tel. 89.12.34 (preturi 250; 750; 1000 lei/minut)

INFORM@TII: http://www.inext.ro e-mail: office@inext.ro Tel/Fax: 057.28.53.53 Bd. Decebal, nr. 2-4, Arad

(1834164)

Firmă de publicitate

ANGAJEAZĂ:

AGENT PUBLICITATE

Conditii: - varsta maximă 35 ani
- experientă în domeniu
- studii minim liceu (preferabil studenti)

Relatii la tel .057/ 234 041

PUBLICAȚIE DE VÂNZARE NR. 1/2001

REFERITOR: dosar de executare nr. 72/2000 și dosar de executare nr. 73/2000

În baza Ordinului nr. 2028/2000 și nr. 2029/2000 al Șefului Corpului Executorilor Bancari ai Bankcoop - B.G.C.P. S.A. - bancă în faliment, se publică spre cunoștința generală că în ziua de 22.01.2001, orele 10,00, se vinde la licitație publică în Vladimirescu, str. V. Roaită nr. 71, jud. Arad averea mobilă urmărită a debitoarei **Brinzas Doina,** care se compune din:

- frigider „Arctic", capacitate 240 l
- mobilă de bucătărie
- mobilă hol
- dulap cu 2 uși și dulap cu vitrină
- boiler electric „Eltim", capacitate 100 l
- mașină spălat automată „Mielle"
- televizor color „Hitachi" fără telecomandă

anume specificate în procesele verbale de urmărire, spre despăgubirea creditorului Bankcoop - B.G.C.P. S.A.- bancă în faliment - Agenția Arad, prin lichidatori S.C. „Pricewaterhouse Coopers Management Consultans" S.R.L. și S.C. „Reconversie și Valorificare Active" S.A.

Condițiile de licitație se pot consulta la sediul Bankcoop - B.G.C.P. S.A. în faliment - Agenția Arad, din Arad, str. Episcopiei nr. 26, tel. 253525.

(5914362)

---

eta - 2u computer

OFERTĂ SPECIALĂ

- Calculatoare
- Imprimante
- Retele
- Soft
- Service

CARCASĂ ATX 230W
PLACA DE BAZĂ
Acorp ALi Bus 100 At/ATX
AMD K6-2 500MHz + cooler
HDD 10.2GB UDMA
Placa Video S3 Trio 4 MB
FDD 3,5"/1.44MB
SDRAM 32MB PC100
MONITOR 15"
TASTATURA
MOUSE + PAD

429 USD + TVA

ARAD, CLOSCA 2
Tel./Fax.: 251838
INTRARE DE PE B-DUL REVOLUȚIEI

---

foto studio enigma

Cea mai bună alegere!

Dacă filmul dumneavoastră procesat la noi în întregime conține 24 fotografii primiți pe loc gratuit

1 film color cu 36 exp. + 1 album

Bulevardul Revoluției 80	Calea A. Vlaicu Bl. I-3	Str. C. Coposu (Lacului 6)
Tel. 057 251459	Tel. 057 272655	Tel. 057 231621
ZILNIC 8 - 20	zilnic 9 - 17	zilnic 9 - 17
www.fotoenigma.go.ro		

S.C. BAT ARAD S.A.

cu sediul în Arad, str. Poetului nr. 131/a

Angajează cu probă de lucru

- lăcătuși mecanici
- sudori electrici

Informații la telefoanele **289.700, 273.242** *int. 118, 119.*

Condiții: vechime minimă în meserie 5 ani.

PRIMĂRIA

ORAȘULUI CHIȘINEU-CRIȘ

ORGANIZEAZĂ **Licitație publică**

pentru vânzarea suprafeței de 6 ha teren, amplasat în satul Nădab lângă D.N. 79 Arad - Oradea, în vederea construirii de obiective industriale.

Licitația va avea loc în ziua de marți, 30 ianuarie 2001, ora 10,00 la sediul Primăriei orașului Chișineu-Criș.

Relații la telefon **057/52.00.98** sau **057/52.00.44**

(Agenția Ch. Criș 5334835/15.01.2001)

TOP DIAGNOSTICS

DISTRIBUITOR APARATURĂ MEDICALĂ ȘI CONSUMABILE angajează

REPREZENTANȚI MEDICALI

Pentru TIMIȘOARA (ARAD)
- studii superioare, experiență în promovare, vânzare
- comunicativ, spirit de echipă
- disponibilitate pentru deplasări locale
- lb. Engleză, operare PC
- permis de conducere
- autoturism personal constituie un avantaj
- vârsta maximă 35 ani

INGINERI (TEHNICIENI) SERVICE

Pentru TIMIȘOARA (ARAD)
- experiență în electronică, preferabil aparatură de laborator
- ușurință în stabilirea relațiilor interpersonale
- disponibilitate pentru deplasări
- cunoaștere foarte bună a limbii engleze
- operare PC
- permis de conducere
- autoturism personal constituie un avantaj

OFFICE MANAGER **Pentru ARAD**
- spirit organizatoric
- cunoștințe contabilitate primară-gestiune
- cunoaștere foarte bună a limbii engleze
- operare PC
- disponibilitate pentru program prelungit

VĂ RUGĂM TRIMITEȚI C.V. ȘI SCRISOARE DE INTENȚIE LA FAX 01/231 91 05

MATRIMONIALE

CĂSĂTORII în GERMÂNIA pentru doamne, domnișoare, serioase, drăguțe. Sunați cu încredere, telefon 279251; 093.207.324. (576)

VÂNZĂRI APARTAMENTE O CAMERĂ

Vând apartament Recons, 1 cameră, bucătărie, satelit, telefon, gaz, apă contorizat, preț informativ 11.000 DM. Telefon 277086. (836)

Vând apartament 1 cameră, 44 mp, ultracentral, îmbunătățit, et. II, 22.000 DM. Telefon 092 294 842. (256)

Vând apartament 1 cameră, decomandat, UTA, 9.800 DM. Telefon 247429. (647)

Vând apartament 1 cameră, etaj I, Praporgescu, 46 mp, preț 21.000 DM. Telefon 236021, 092.606.527. (940)

VÂNZĂRI APARTAMENTE DOUĂ CAMERE

Vând apartament 2 camere, decomandat, balcon închis și garaj, Micălaca, bl. 104. Telefon 092 872 490 sau 092 497 711. (431)

Vând apartament 2 camere, 70 mp, îmbunătățit, parter, ideal privatizare. Telefon 462435. (4434736)

Vând 2 camere, Intim, îmbunătățit total, 12.000 DM. Telefon 253364. (332)

Vând apartament 2 camere, îmbunătățit, în Vladimirescu, central. Telefon 514195. (423)

Vând urgent apartament 2 camere, Piața Spitalului, 78 mp, etaj I, transformat ideal cabinet medical sau birou firmă. Telefon 093.272.184 sau 092.266.523. (671)

Vând apartament 2 camere, confort I, et. 1, decomandat, bloc turn, lângă alimentara Traian. Telefon 092/320073.

Vând apartament 2 camere, zona gării, parter, posibilități privatizare. Telefon 222055. (683)

Vând apartament 2 camere, etaj 3 Vlaicu-Fortuna, 9.000 DM. Telefon 279718; 094.542.931. (902)

Vând apartament 2 camere decomandate, Polivalentă. Telefon 279718; 094.542.931. (902)

Vând apartament 2 camere, Alfa, etaj 4, 2 balcoane, acoperiș țiglă, 12.500 DM. Telefon 236021; 092.606.527. (940)

Vând urgent apartament 2 camere, semidecomandat, Vlaicu (Lebăda), etaj II. Telefon 270872. (958)

VÂNZĂRI APARTAMENTE TREI CAMERE

Vând apartament central, 3 camere, et. I, preț informativ 35.000 DM. Telefon 094 775 108, 213326. (619)

Vând 3 camere Alfa, îmbunătățiri, etaj intermediar, 15.000 DM. Telefon 270856. (970)

Vând apartament 3 camere, bl. B21, preț negociabil. Telefon 095 106 365. (826)

Vând 3 camere, zona 300, îmbunătățit, garaj, 24.000 DM. Telefon 253364. (332)

Vând apartament 3 camere, Samantha urcător, Piața Sporturilor, negociabil. Telefon 213113; 095.524.859. (471)

Vând urgent apartament 3 camere, îmbunătățit, modificat, parter, cartier Alfa, 15.000 DM negociabil. Telefon 277067. (936)

Vând apartament 3 camere + garaj (grădină) în asociație, 180 mp, 87.000 DM. Telefon 092.606.527. (940)

VÂNZĂRI APARTAMENTE PATRU CAMERE

Ocazie! Vând apartament 4 camere, ultracentral, toate facilitățile. Telefon 250857.

Vând apartament 4 camere, bloc contorizat, zona Micălaca 500. Telefon 255488; 092.347.620. (528)

VÂNZĂRI CASE

Vând vilă nouă la cheie, str. Eminescu, nr. 71, 225.000 DM. Telefon 094.183-917; 253708. (138)

Vând casă central (subsol - parter - mansardă), excelent privatizare, preț 56.000 DM. Telefon 250890. (1044)

Vând casă nouă, Tisa-Nouă, 15 km de Arad. Telefon 244011; 095.614.880. (996)

Vând casă în Fântânele, nr. 398, 3 camere, hol, bucătărie, apă, gaz, beci, cotețe. Informații telefon 094.479.365. (537)

Vând convenabil CASĂ + APARTAMENT CENTRAL (emigrare). Telefon 211562. (639)

Vând casă compusă din 4 camere, baie, debara, parchet, gresie, faianță, gaz, în toată casa. Telefon 095.800.872. (453)

Vând casă central, cu spațiu comercial amenajat. Telefon 279390. (686)

Vând casă, recent renovată, str. Andrei Șaguna nr. 90. Telefon 093 496 530. (813)

Vând (schimb) casă, construcție nouă, Frumușeni nr. 511 cu apartament în Arad + diferență sau variante. Telefon 094.963.362. (863)

Vând (schimb) casă 3 camere, zona Biserica Sîrbească. Telefon 277027. (895)

Vând casă, str. Cameliei nr. 4. Telefon 245362. (896)

Vând casă mare, central, 5 camere, dependințe, gaz, grădină, 68.000 DM. Telefon 282913. (385)

Vând casă în Mândruloc, 3 camere, bucătărie, baie, încălzire centrală, telefon, curte, grădină. Telefon 092.622.905. (756)

Ofertă unică! Vând casă 3 camere + dependințe + grădină, încălzire proprie pe gaz, zonă centrală, Aradul Nou, preț convenabil. Telefon 057/278908; 057/211804. (500)

Vând casă localitatea Birchiș nr. 47. Telefon 054/233960 sau Halta CFR Căpruța, preț convenabil. (486)

Vând casă în Șimand, preț 50.000 DM. Informații telefon 093.855.294. (909)

Vând casă mare în comuna Vladimirescu, str. Horia, nr. 19. Telefon 514054. (918)

Vând ieftin vilă nouă P+M 4 camere, baie, bucătărie, apă rețea, pe colț, grădină 2200 mp, la 9.000 DM, Frumușeni. Telefon 092.597.048. (926)

Vând casă în Sântana, str. T. Vladimirescu, nr. 70. (945)

Vând clădire nouă central, în Lipova, cu 2 spații comerciale și apartament, preț 120.000 DM. Telefon 561159. (5914619)

Vând casă mare, central, sat Nadăș, nr. 46, 3 camere, hol închis și 2 camere, anexe în curte, grădină mare. Informații telefon 514587. (935)

Vând casă în Curtici centru, 2 camere, bucătărie, posibilități gaz, apă în curte, grădină mare, 23.000 DM negociabil. Telefon 057 - 210233. (962)

VÂNZĂRI SPAȚII

Vând (închiriez) SPAȚIU COMERCIAL, 850 mp, toate dotările. Telefon 094 798 000. (131)

Vând spațiu comercial în incinta gării, vedere la peron. Telefon 092.840.212; 092.664.176. (695)

Vând gheretă amenajată bar, toate dotările, zona UTA. Telefon 096 304 558, 249419. (793)

Vând urgent spațiu comercial sau producție 540 mp în Șiria, plus apartament de serviciu. Telefon 094.545.778. (869)

Vând urgent și avantajos sau închiriez hală industrială în incinta Abatorului Vechi Arad, suprafața 252 mp. Telefon 094.963.151; 094.698.659. (254)

Vând Bar în Vladimirescu, central. Telefon 248533. (882)

Vând gheretă alimentație publică dotată regulamentar, situată pe Calea Victoriei. Telefon 279656. (914)

Vând spațiu 80 mp (Lucian Blaga), 8.000 DM. Telefon 092.606.527. (940)

VÂNZĂRI TERENURI

Vindem teren în zona Gai, str. Nouă, în suprafață de 6300 mp. Informații telefon 276130, orele 8-14. (494)

Vând LOC CASĂ, Chișineu Criș 1439 mp, zonă liniștită, curent trifazic, apă, canalizare, gaz. Telefon 092 571 342. (5334834)

Vând 700 mp teren cu anexă, materiale construcție, canalizare, apă, gaz, satelit, telefon, trifazic, în Pârneava. Telefon 093 604 578. (416)

Vând loc casă Aradul Nou, str. Câmpia Turzii, 2.000-1.500, 500 mp, preț negociabil. Informații telefon 283854, între orele 18-22. (742)

Vând teren pentru construcții industriale (1,15 ha), situat pe drumul spre Nădlac, vizavi de unitatea militară, preț 6 $/ mp. Telefon 283339, 095 697 259. (785)

VÂNZĂRI AUTO

Vând VW CARAVALE (Bus 8+1) DIESEL, 1.600 cmc, persoană fizică. Telefon 473844, 092 967 638. (1015)

Vând autoturism OPEL ASTRA, 1992; RENAULT LAGUNA, 1995, înmatriculate persoană fizică, stare perfectă. Telefon 092 237 792. (457)

Vând Dacia 1310 TLX, an 1990, preț 2400 DM, negociabil. Informații 272204, după ora 18. (884)

Vând Dacia Super Nova 0 km, climă, rapsodia sau confort, livrare imediată. Telefon 094.391.896. (514)

Nu-ți mai fă grijii! CAUCIUCURILE de care ai nevoie sunt la mine, ieftine și bune, toate dimensiunile. Telefon 259339; 094.706.321. (120)

Vând VW Bus Diesel, 1.600 cmc, an fabricație 83, motor schimbat 91, adus recent în țară, neînmatriculat, 2.600 DM. Telefon 095 902 568. (640)

Ocazie! Vând aparat pentru vulcanizare, mașini de spălat auto, generatoare pe motorină și gaz profesionale. Telefon 057 - 213150. (803)

Vând autoutilitară Renault Trafic. Telefon 095.783.596. (888)

Vând BMW 316 în stare de funcționare pentru piese de schimb, 500 DM. Telefon 094.916.129. (774)

Vând urgent sau dezmembrez Ford Tranzit 2,5 D, an '92, pentru marfă, stare impecabilă, neînmatriculat și nerulat în țară. Informații telefon 094.607.117. (679)

Vând piese Mercedes pentru camioane și tractor Universal 650, an fabricație 1990, stare excepțională, înmatriculat în circulație. Telefon 092.646.163. (597)

Vând autobasculantă Saviem 6,5 tone sau schimb cu microbus sau camionetă, localitatea Archiș, nr. 168 A. Telefon 095.600.540. (557)

Vând BMW 325 E, 1987, full option, stare ireproșabilă, numere Germania. Telefon 093.514.792. (461)

Vând Dacia Sport, 1984, stare bună funcționare, 1.000 DM, negociabil. Telefon 093 604 578. (416)

Vând Opel Vectra 1,7 TD, an 1994, Intercoler, cu multiple opționale, stare excepțională. Telefon 095.523.319. (855)

Vând piese Skoda S100, cutie viteză, radiator, parbrize, uși etc. Telefon 235552. (633)

Vând camion SRD, stare bună, cu piese de schimb, preț 1.800 DM. Telefon 093 767 827. (627)

Vând autoturism Daewoo Cielo Berlină, 1995, stare ireproșabilă, preț convenabil. Telefon 057/211804; 094.541.230. (500)

Vând motor nou Mercedes 250 D și motor incomplet Opel Astra 1,7 D. Telefon 094.797.824. (870)

Vând Opel Astra TDI din 1995; VW Transporter, motoretă Suzuki și o remorcă auto de Satu Mare, toate în stare foarte bună. Telefon 279656. (911)

Vând Dacia papuc 1999, carosată aluminiu, stare perfectă. Telefon 222806; 094.958.818. (915)

Vând Dacia 1310 L, an 1999, stare perfectă. Telefon 222806; 094.958.818. (915)

Vând plug și remorcă RM 2 în stare de funcționare. Telefon 095.458.286. (916)

Vând tractor 445. Localitatea Drauți, telefon 48. (919)

Vând Alfa 33, motor 1200, benzină, an 1988, înmatriculat persoană fizică, stare impecabilă, jenți aluminiu, eleron, alarmă cu închidere centralizată, preț 3.800 DM negociabil. Telefon 095. 419.088. (900)

Vând Opel Astra 1400 cmc, an 1993, recent înmatriculat, stare perfectă, 6.900 DM. Telefon 250783; 094.923.888. (932)

Vând Fiat Punto 1100 cmc, an 1995, recent înmatriculat, dublu airbag, jenți aluminiu, stare perfectă, 8.300 DM. Telefon 250783, 094.923.888. (932)

Vând Opel Astra 1400 cmc, an 1994, recent înmatriculat, ABS, servo central, 7.800 DM. Telefon 250783; 094.923.888. (932)

Vând BMW 320 pe benzină, din 1987, înmatriculat. Telefon 214428. (955)

Vând Dacia Breck, an '85, cu CIV, preț 1300 DM negociabil. Telefon 278277. (961)

Vând caroserie VW Passat, an 1986, completă, Combi și pentru dezmembrat. Telefon 214097. (973)

Vând Opel Omega, an 1991, adus recent, multiple extrase, stare ireproșabilă, 2.600 DM. Telefon 092.245.500. (974)

VÂNZĂRI ELECTRO

Vindem COMPUTER PENTIUM I-75 MHz, 16 RAM, 600 MB, monitor, tastatură, maus, placă de sunte și boxe. Telefon 280260; 094.552.226. (899)

Vindem COMPUTER 486 Compaq complet cu monitor, tastatură și maus, preț 1.800.000 lei. Telefon 280260; 094.552.226. (899)

Vând TV color stereo, 66 cm, teletext, telecomandă, garanție, preț bun. Telefon 211491. (435)

Vând combină frigorifică cu garanție 1 an. Telefon 275277. (512)

Vând mașină de spălat automată, garanție 1 an. Telefon 275277. (512)

Vând CASE MARCAT FISCALE și CÂNTARE ELECTRONICE, omologate. Telefon 282829; 272727. (f. 6053720)

Vând TV color stereo cu telecomandă, la prețuri între 950.000 și 3.000.000 lei, oferim garanție. Telefon 259339; 094.706.321. (120)

Vând mașini de spălat automate cu reduceri de preț (1.800.000-3.000.000 lei), oferim garanție. Telefon 259339; 094.706.321. (120)

Vând congelatoare, lăzi, frigidere, combine, la prețuri foarte mici (1.500.000-3.000.000 lei), se oferă garanție. Telefon 259339; 094.706.321. (120)

Vând ASPIRATOARE modele noi, la numai 400.000 - 600.000 lei. Telefon 259339; 094.706.321. (355)

Vând COMBINE MUZICALE moderne; CD-uri, DECK-uri, stații, boxe; la prețuri foarte mici. Telefon 259339; 094.706.321. (355)

Vând televizoare color, stereo, teletext, telecomandă, modele noi. Telefon 264004. (534)

Vând mașini spălat automate, televizoare color, garanție, modele noi. Telefon 251392. (533)

Vând calculatoare PIII, camere video digitale, aparate foto profi, cass mașină, telefoane celulare. Telefon 092 983 970. (658)

Vând televizoare color, diferite modele, garanție, telecomandă. Telefon 219365, 093 380 028. (844)

Vând calculatoare, imprimante, garanție 6 luni, prețuri negociabile. Telefon 096.701.305. (460)

Vând televizoare deosebit de moderne, garanție 6 luni. Telefon 287404. (886)

Vindem VITRINE FRIG, CAMERE FRIG, DULAPURI FRIG, garanție. Telefon 281384, orele 8-18. (987)

Vând combină frigorifică cu 4 sertare; congelator Philips, cu un an garanție. Telefon 274118. (585)

Vând combină muzicală cu 6 CD, cu 3 CD și 1 CD Sanyo; videorecorder, amplificator 2x150 W, boxe de mare litraj 550 W, CD Player Deck casetofon. Telefon 289667. (585)

Vând TV color 37-51 cm. stereo, teletext și telecomandă, cu garanție. Telefon 274118. (585)

Vând congelator cu sertare No-Frost și ladă frigorifică cu un an garanție. Telefon 289667. (585)

Vând mașină automată rufe Boch cu uscător 1400 rotații/minut, foarte performantă, fabricație 1999, un an garanție, preț avantajos. Telefon 274118. (585)

Vând frigidere, congelatoare, vitrină, ladă frig, combină frig, mașină spălat automată; garanție 1 an. Telefon 220926. (931)

Vând Pentium I, preț bun. Telefon 284124; 095.581.979. (956)

VÂNZĂRI DIVERSE

Vând PLASĂ GARD ZINCATĂ și NEAGRĂ, toate dimensiunile; CUIE; PLASĂ RABITZ; TABLĂ DECAPATĂ 0,4 și 1 mm; TABLĂ ZINCATĂ 0,4, ȚEAVĂ PĂTRATĂ, SÂRMĂ NEAGRĂ și ZINCATĂ, COTURI, BURLANE, str. Vrabiei, nr. 4. Telefon 289997. (508)

Vând contoare „Zenner" sub prețul pieței. Telefon 531373. (957)

Vând BOLȚARI, ZGURĂ și BETON, 10 modele BORDURI etc. Telefon 095.634.885. (33086)

Vând plasă sârmă zincată, Micălaca. Telefon 259892. (43)

Vând LEMNE FOC TĂIATE, esență tare, domiciliu. Telefon 276488, Grădiște. (103)

Vând lemne foc esență tare, orice cantitate. Telefon 245248. (532)

Vând garaj, nr. 3264, str. Lacului (spatele Bazinului Înot Pădurice). Telefon 094 505 843. (780)

Vând separator lapte, cuptor electric 3 dube. Telefon 092 571 342. (5334833)

Vând rochii de mireasă noi, modele deosebite, import Italia, preț 1.000 DM negociabil. Telefon 093.271.214. (707)

Vând șalupă fibră 5 metri lungime, motor Mercury 50 CP, 750 cm, stare ireproșabilă, 9.000 DM. Telefon 093.271.214. (706)

Vând firmă fețe încălțăminte, cu contracte cu Italia. Telefon 092.335.137. (690)

Vând ROLETE lemn, rolete plastic, import; JALUZELE verticale. Telefon 059.478.503. (499)

Vând LEMNE FOC la domiciliul clientului. Telefon 214010. (892)

Vând LEMNE FOC la domiciliul clientului. Telefon 283280. (892)

Vând LEMNE FOC esență tare, la domiciliu. Telefon 210771. (895)

Vând LEMNE FOC esență tare, la domiciliu. Telefon 277027. (895)

Vând goblene cusute mărunt. Telefon 235742. (734)

Vând colțare, canapele extensibile, fotolii. Telefon 094.478.639 sau 264892. (33134)

Vând SRL și unitate alimentație publică. Telefon 092 309 857. (558)

Vindem rolete plastic import 250.000 lei/mp și rolete tei 650.000 lei/mp, Oradea. Telefon 059 - 460315; 095.827.725. (506)

Vând masă birou, combine muzicale noi, digitale. Telefon 279582. (34030)

Vând banc centicubat pompe injecție, asistență tehnică TV, remorcă cisternă, mașină găurit cu coloană, generator acetilenă + tuburi oxigen. Telefon 212038; 092.315.686. (555)

Vând convenabil calorifere tablă, noi, Germania, pentru locuințe și spații comerciale. Telefon 248533. (882)

Vând struțuri nou născuți, până la 1 an, Ungaria, cod 5700 Gyula, str. Farkáshalani, nr. 62. (873)

Vând birou calculator, mașină de spălat automată, frigider și congelator. Telefon 256041. (759)

Vând skiuri, biciclete, genți aluminiu mașini. Telefon 279582. (34030)

Vând malaxor brutărie cu 2 cuve, disc 3,4, semănătoare porumb SPC 6 cu fertilizator și tocătoare tulei, Pâncota, str. Soarelui, nr.4. Telefon 095.525.579. (443389)

Vând vană fontă mare, stare bună, vitrină, chiuvetă, bibelouri, masă mare, magnetofon. Telefon 252436. (920)

Vând cățea PITTBUL de 10 luni. Telefon 093.013.321. (924)

Vând 3.000 kg fân în Lipova, str. Horia, nr. 555. (5914618)

Vând lambriuri brad, 46.000 lei/mp și parchet fag 120.000 lei/mp. Telefon 220427. (933)

Vând moară măcinat făină mălai pe piatră, 42 țoli și motoare electrice 55, 10, 35 kw, Kurunczi Iosif, localitatea Chier, nr. 620, Arad. (944)

Vindem și închiriem EXPRESOARE CAFEA „SAECO" noi și second - hand. Telefon 270850; 094.632.134. (980)

NOU! Vând BCA și ȚIGLĂ produse de MACON DEVA la prețuri fără concurență. Telefon 054 - 211807; 094.524.456. Orice cantitate! (f.1834181)

CUMPĂRĂRI TERENURI, IMOBILIARE

Cumpăr teren agricol în loturi compacte de minim 30 ha. Telefon 095.524.859, 213113. (471)

Cumpăr pământ arabil, zona Șiria; plata pe loc. Telefon 531371; 094.957.730. (664)

Cumpărăm pământ Aradul Nou, Sânicolau Mic, Fântânele, Tisa Nouă, Șega. Telefon 284982. (815)

CUMPĂRĂRI AUTO

Cumpăr talon + CIV Mercedes 126 benzină. Telefon 469345, 468234. (681)

Cumpăr talon autobasculantă Raba 16 tone. Informații telefon 466124. (4433881)

Cumpăr talon Ford Escort, 3 uși, an 1986-1989, eventual mașina avariată, preț rezonabil. Telefon 093 295 940. (814)

CUMPĂRĂRI DIVERSE

Cumpăr porci grași și vite, localitatea Arad. Telefon 057/287723. (157)

Cumpăr deșeuri de fier vechi, aluminiu, cupru, inox, acumulatori, la prețuri avantajoase, în cantități mari. Telefon 093.404.010. (139)

CUMPĂRĂM: PORUMB BOABE și ORZ, plata la ridicare. Telefon 065-443367 sau 163885, între orele 7-15. (f. 1834159)

Cumpăr grâu panificație cantitate mare. Telefon 092.607.686. (528)

Cumpăr acțiuni Feroneria. Sunați la telefon 093 738 867. (443)

Cumpăr vacă bună de lapte (fătată recent). Telefon 204902 int. 278. (881)

Cumpăr PORCI GRAȘI localitatea MIȘCA, nr. 307, preț 27.000 lei/kg. Telefon 057 - 531497; 094.774.649. (928)

Cumpăr porci grași 27.500 lei/kg, viu, cu plata pe loc. Nădlac, telefon 475065. (5914109)

Cumpăr grâu panificație, plata pe loc. Telefon 092.887.025. (949)

CERERI ȘI OFERTE DE SERVICII

SOCIETATEA „EXIMPAR" angajează VÂNZĂTOARE pentru Alimentara „DELTA" MICĂLACA. Telefon 094 577 976. (1016)

AGENȚIE TURISM angajează FATĂ cunoscătoare limbă italiană și germană. Telefon 283311, 092 289 643. (1019)

SOCIETATE COMERCIALĂ angajează pentru punctul de lucru deschis în comuna VLADIMIRESCU, 6 TÂMPLARI mașiniști cu experiență și două FEMEI necalificate. Telefon 276130, orele 8-14. (493)

IMPORTANT! Producător de cămăși pentru export, angajează PERSONAL CALIFICAT în meseria de CONFECȚIONER. Informații str. M. Eminescu colț cu Andrei Șaguna sau telefon 253062. (479)

(Continuare în pagina 15)

(Urmare din pagina 14)

Societatea „NDB" angajează persoană cu experiență pentru contabilitate primară. Informații telefon 216727; CV fax 216729. (723)

Caut FEMEIE SERIOASĂ îngrijire COPII. Telefon 092.335.137. (690)

„SISTEMS AUTO GROUP" angajează: 1 spălător auto; 2 tinichigii auto, 1 sculer matriter, Arad, str. Șiriei, nr. 8. Telefon 270017. (700)

Firmă direct importatoare, angajează 7 tineri pentru DEPARTAMENTUL PUBLICITATE, salariu 2.000.000 - 7.000.000 lei, carte muncă, program flexibil. Telefon 276817, orele 11-16. (796)

Angajăm OPERATOR CALCULATOR studii juridice obligatoriu, experiență redactare acte notariale. Telefon 256041. (758)

Angajăm ECONOMISTĂ, operare PC, experiență, maxim 40 ani; agentă vânzări, absolventă liceu, carnet conducere cat. B, experiență, maxim 35 ani. Rugăm curriculum vitae pe adresa: INETER SERVICE MUREȘUL, Calea A. Vlaicu 57, bloc U 5, sc. C, ap. 2 sau fax 289319. (883)

FIRMĂ GERMANĂ prelucrări mecanice angajează MAISTRU FREZOR. Relații telefon 254118, 254006. (849)

SOCIETATE COMERCIALĂ angajează urgent MUNCITORI NECALIFICAȚI, numai bărbați, pentru mecanică fină. Salariu avantajos. Telefon 278737. (805)

„MINI MOND" angajează CONFECȚIONERE. Informații, Calea Victoriei, 41-43 (la Tipografia GUTTENBERG). (903)

„TUTIMEX" angajează urgent: MAGAZIONER, posesor carnet conducere. Telefon 270621. (921)

INTERNAȚIONAL SILVIA MODE, str. Fîntînii, nr. 10, Fabrică de costume baie, angajează CONFECȚIONERE cu experiență: triplok, liniare, zigzag, überdek; oferă condiții optime de muncă, salar între 2.000.000 - 3.000.000 lei, exclus orele suplimentare, bonuri de masă, transport. Informații la sediul firmei. (939)

Restaurantul „KARDEȘLER" angajează ajutoare ospătară. Telefon 270027, 270026. (950)

Angajăm BARMANE, aspect fizic plăcut, experiență, vârsta maxim 27 ani. Telefon 252401, orele 10-24. (953)

ANGAJĂM fete cu liceu, pentru microambalare pesticide. Informații telefon 276154. (959)

Firmă româno-israeliană ROMM-PAWER angajează cu contract de muncă avizat de Ministerul Muncii: ZIDARI, DULGHERI, FIERARI și MOZAICARI. Testare practică 23 și 24 ianuarie - București. Telefon 01.6102550. (966)

„LORETO COMPANY" profil încălțăminte angajează MECANIC mașini cusut, salar sigur și avantajos. Telefon 278785, 092.936.320. (967)

Angajăm DANSATOARE, OSPĂTARE, BARMANI; condiții deosebite. Telefon 214425. (982)

LUCIA M. angajează: maistru confecții, confecționere - mașini cusut TRICOT, Micălaca, bloc 337 (lângă BILLA). Telefon 210200; 092.275.644. (976)

„ROZINELA" angajează în condiții bune, CONFECȚIONERE cu experiență. Str. Rusu Șirianu, nr. 2. Telefon 283036. (971)

SOCIETATE COMERCIALĂ angajează AGENT VÂNZĂRI produse de tipografie. Cerințe: experiență în vânzări, dinamism, inițiativă, abilități în comunicare și negociere, cunoștințe operare PC, carnet conducere, vârsta maximă 35 ani. Informații telefon 251761, 289956. (975)

PRESTĂRI SERVICII

Autorizat; MONTEZ, SIGILEZ, VÂND contoare apă, apartament, instalații sanitare - încălzire. Telefon 531373. (957)

ȘCOALA ȘOFERI BELC completează seria, categoriile B, C+E, 11 locuri, până marți 16 ianuarie 2001. CASA SINDICATELOR, telefon 223004, 216570, 094 938 335. (602)

ȘCOALA ȘOFERI col. RUSU LUCIAN, face înscrieri. Telefon 283696. (650)

Executăm REPARAȚII: frigidere, congelatoare, la domiciliu, garanție 18 luni. Telefon 282276; 096.504.317. (715)

FIRMĂ execută la comandă: UȘI, FERESTRE, MOBILIER. Telefon 240108, 094 841 337. (562)

„RENOVAL" execută izolații contra igrasiei, la case; izolații pivnițe, tencuieli, zugrăveli. Telefon 092.577.492. (675)

ORGANIZEZ CURS PROFESIONAL - BIOTERAPIE, Bd. Revoluției, nr. 89 „BIOMEDICA". Telefon 092.881.771. (872)

TAPIȚEZ, REPAR: canapele, fotolii, rolete; calitativ; preț negociabil. Telefon 219412. (868)

„DAMAR" repară mașini spălat automate, import, românești. Telefon 270518; 098.602.722. (897)

„AUTOMATIC SERVICE" repară mașini spălat automate, domiciliu. Telefon 259146; 094.241.398. (917)

Executăm: ZUGRĂVELI, FAIANȚĂRI, PARCHETAT, ÎNCĂLZIRE TERMOTECĂ, acoperișuri, renovări. Telefon 258126. (960)

CONFECȚIONEZ și vând PLAPUME, ANGAJEZ 4 plăpumărese. Informații telefon 244952. (968)

DIVERSE

ATENȚIE! POSIBILITĂȚI de investiții; amenajați GOSPODĂRIE DE ȘTRUȚURI, la GYULA, str. Farkashalani, nr. 62, 2 km de graniță, UNGARIA, cumpărare imediată. Adresa: IOAN CSENKI, str. Városháza, nr. 4, 5700 GYULA - UNGARIA. Acceptăm comenzi anterioare. (873)

HOTEL „PARC" MONEASA organizează ÎNTÂLNIREA LUCRĂTORILOR din ALIMENTAȚIA PUBLICĂ și TURISM sub genericul: „REVELIONUL OSPĂTARILOR", vineri, 19.01.2001. Cazarea și masa festivă 495.000 lei/persoană. Rezervarea locurilor la telefon 439231 sau 092.290.457, până joi, ora 10. (894)

Ofer VALUTĂ, avantajos, contra GARANȚII IMOBILIARE. Telefon 093.917.129. (33133)

Ofer avantajos VALUTĂ ÎMPRUMUT, cu garanții imobiliare. Telefon 250783. (932)

SC „OPTA" SRL cu sediul în NĂDLAC, str. Victorie, nr. 57 A, dorește autorizație de mediu pentru magazin profil FAST-FOOD, aceeași adresă. Eventualele contestații se pot depune la Agenția de Protecția Mediului Arad, Bd. Dragalina, nr. 16. (5914109)

Ghicitoarea ELENA este în Arad și are plante miraculoase, vindecă epilepsia, impotența și boli pe care doctorii nu le pot vindeca, alungă farmece de tot felul, aduce pace și liniște. Telefon 094.111.536. (925)

Sunt Valeria din Curtici și pe această cale aduc mii de mulțumiri doamnei ELENA pentru readucerea soțului în sânul familiei, fiind plecat de câțiva ani. Telefon 094.111.536. (925)

Suntem familia Marinescu din Deva și dorim să aducem mii de mulțumiri doamnei ELENA pentru rezolvarea unei probleme destul de grave. Telefon 094.111.536. (925)

TURISM

Efectuăm TRANSPORT PERSOANE intern și internațional cu AUTOCAR MODERN MERCEDES 303. Informații telefon 094 553 915, 094 551 838. (766)

BILETE DE AVION toate companiile - transfer AEROPORT. VACANȚE - oriunde. NOU!!! Transport: ITALIA, SPANIA, FRANȚA. Relații 057 - 211711; Bd. Revoluției, nr. 57. ROMÂNIA SERVICE VACANCES.

SCHIMBURI

Schimb (vând) apartament 3 camere decomandate, cu 2 garsoniere confort I (variante). Telefon 274692. (948)

ÎNCHIRIERI

Ofer spre închiriere spațiu comercial ultracentral, 110 mp. Informații telefon 094 643 781. (33868)

Ofer spre închiriere spațiu comercial ultracentral, Bd. Revoluției. Telefon 095 395 885. (850)

Caut urgent să închiriez garsonieră sau apartament (ne)mobilat. Telefon 210555. (483)

Ofer spre închiriere apartament (ne)mobilat. Telefon 210255. (483)

Ofer cameră mobilată, încălzire, str. Brâncuși nr. 8, cartierul Șega. (35)

Ofer spre închiriere apartament 2 camere, central, mobilat. Telefon 281381 după ora 15. (735)

Ofer spre închiriere spațiu comercial 132 mp magazie, birou, grup sanitar, amenajat, încălzire proprie pe gaz, sistem alarmă, telefon, pază asigurată, Arad, str. Feleacului, nr. 1, în curtea fostului Abator Vechi. Telefon 094.658.775; 252109. (560)

Închiriez spațiu ultracentral sau pentru 2 tineri căsătoriți apartament. Telefon 214428. (955)

Închiriez spațiu comercial 45 mp, str. Metianu. Telefon 285777, 094 191 507. (607)

Închiriez apartament 2 camere, Grădiște (100 mp). Telefon 233784; 271913. (687)

Dau în chirie apartament 2 camere, de lux, complet mobilat, minim 300 DM, bloc 304 C. Telefon 094.625.880. (816)

Caut urgent casă nemobilată, pentru închiriat, pe termen lung. Telefon 093.013.321. (923)

Închiriez garsonieră confort III, zona Vlaicu. Telefon 243358. (927)

Închiriez apartament 2 camere, str. Imașului, nr. 40, etaj I, ap. 7. Informații Zerind, telefon 21. (942)

Închiriez (vând) spațiu comercial 216 mp cu 300 mp teren liber și teren intravilan, 2.800 mp cu construcție anexă de 160 mp construit. Telefon 276566; 095.595.920. (946)

Ofer spre închiriere urgent apartament 2 camere, central, mobilat. Telefon 253326. (958)

Caut să închiriez apartament 2 camere ne(mobilat), central - Vlaicu. Telefon 270872. (958)

Închiriem BAR de NOAPTE de LUX, complet amenajat, toate dotările. Telefon 214425. (979)

PIERDERI

Pierdut carnet de student eliberat de Universitatea „Aurel Vlaicu", Facultatea de Științe Economice, pe numele Răduică Monica. Îl declar nul. (913)

Pierdut carnet șomaj eliberat de DMPS Arad, pe numele Morogan Alina. Îl declar nul. (922)

Pierdut carnet șomaj eliberat de DMPS Arad, pe numele Köller Susana Ștefan. Îl declar nul. (938)

Pierdut carnet șomaj eliberat de DMPS Arad, pe numele Fodor Tiberiu. Îl declar nul. (941)

✝ DECESE ✝

Cu adâncă durere în suflet suntem nevoiți să anunțăm stingerea din viață, după o scurtă suferință, a celui care a fost un soț exemplar, un tată de neuitat, un bunic minunat și în același timp un profesor deosebit,

profesor
CAROL DECIS.

Corpul neînsuflețit al defunctului se află depus în Capela Cimitirului Eternitatea.

Înmormântarea va avea loc miercuri, 17 ianuarie 2001, ora 14, în Cimitirul Eternitatea.

Soția și fiul cu familia, îndurerați.

Cu adâncă durere anunțăm încetarea din viață, a celui ce a fost

MOCANU DIMITRIE,

la vârsta de 76 ani. Înmormântarea va avea loc azi, 16.01.2001, ora 13, de la Capela Cimitirului Eternitatea. Familia îndoliată.

Cu adâncă durere anunțăm încetarea din viață, după o scurtă și grea suferință a scumpului nostru soț, tată, bunic, frate, socru, unchi

BIVOLARIU CONSTANTIN,

în vârstă de 57 ani. Înmormântarea va avea loc astăzi, 16.01.2001, ora 14, la Cimitirul UTA. Nu te vom uita niciodată! Soția Radislava, fiicele Otilia și Amalia, nepoții și ginerii. Familia îndoliată.

Cu adâncă durere anunțăm încetarea din viață a iubitului nostru tată, bunic și străbunic

MATEI GHEORGHE,

în vârstă de 91 de ani. Înmormântarea va avea loc azi, 16.01.2001, ora 13, la Cimitirul Pomenirea. Familiile: Dîrlea, Abrudan, Ponta.

Cu adâncă durere anunțăm încetarea din viață a surorii și mătușii noastre

DIE ANA,

în vârstă de 74 ani. Înmormântarea va avea loc de la Capela Cimitirului Pomenirea, astăzi, 16.01.2001, ora 14. Familia.

Cu inimile zdrobite de durere anunțăm încetarea din viață a iubitului nostru soț, tată și bunic,

BRAD IOAN.

Înmormântarea va avea loc miercuri, 17 ianuarie 2001, ora 13, la Cimitirul din Comlăuș. În veci îndurerați: soția Maria, fiica Ligia cu soțul Nelu și nepoții: Marius și Laura.

✝ CONDOLEANȚE ✝

A plecat dintre noi, bunul meu frate

CAROL DECIS,

fost profesor de matematică, la Liceul „Moise Nicoară". Dumnezeu să-l odihnească în liniște și pace! Coca Albu.

Suntem alături de mătușa noastră Didina și verișorul nostru Florin, în marea durere pricinuită de decesul unchiului nostru

prof. CAROL DECIS.

Nepotul George Albu cu soția Neli și copiii Cristian și Ali, nepotul Cornel Albu cu fiul Andrei.

Suntem alături de familia DECIS în greaua încercare pricinuită de pierderea celui care a fost

prof. CAROL DECIS.

Cumnații, familiile: Postolache, Cotescu și Supuran.

Un ultim omagiu celui care a fost un om extraordinar și un vecin deosebit,

prof. CAROL DECIS.

Sincere condoleanțe doamnei Decis și fiului Florin. Svetlana cu familia.

Locatarii din Bd. Vasile Milea nr. 19, regretă dispariția bunului lor vecin,

prof. CAROL DECIS

și transmit sincere condoleanțe familiei îndurerate. Dumnezeu să-l odihnească în liniște și pace!

Suntem alături de Didina și Florin în greaua încercare pricinuită de pierderea celui care a fost

prof. CAROL DECIS.

Familiile: Cristian Deliu și Gabi Peia.

Suntem alături de colega noastră MARIA BARA, în greaua încercare a trecerii premature în neființă, a celui care a fost colegul nostru, maistrul

BARA FLORIAN

și adresăm sincere condoleanțe familiei îndurerate. Colegii de la SC „ZAHĂR ARAD" SA. (901)

Suntem alături de familia îndoliată la despărțirea prematură a celui care a fost, maistrul

FLORIAN BARA.

Sincere condoleanțe! Conducerea SC „ZAHĂR ARAD" SA. (901)

Asociația de Proprietari a blocului 321 Micălaca, este alături de familia LUCA GHEORGHE, la marea durere pricinuită de decesul celei ce a fost soție, mamă, soacră și bunică

LUCA ILEANA.

Sincere condoleanțe familiei îndurerate. (930)

Suntem alături de familiile LUCA și CONDRATI în marea durere pricinuită de dispariția soției și mamei

ȚENUȚA LUCA.

Sincere condoleanțe! Dr. Ileana Dan și familia DAN. (943)

Cu mare durere în inimă ne luăm rămas bun de la scumpul nostru frate, cumnat și unchi

BIVOLARIU CONSTANTIN,

al cărui suflet nobil și curat îl vom păstra veșnic în amintirea noastră. Dragă TIBI, nu te vom uita niciodată! Familiile: Nothum, Țintoi, Martiș, cu copiii. (954)

Colectivul VĂMII Arad, este alături de FLORICA și SEBASTIAN în greaua pierdere pricinuită de decesul soțului și tatălui drag și-i transmitem sincere condoleanțe. (981)

Colectivul VĂMII Arad, este alături de colega lor IELENA OTILIA în greaua încercare pricinuită de decesul tatălui și-i transmite sincere condoleanțe. (091)

Suntem alături de familia BIVOLARIU în greaua încercare pricinuită de pierderea celui care a fost coleg, prieten,

CONSTANTIN BIVOLARIU.

Sincere condoleanțe! Conducerea Secției a V-a Artă și colegii Atelierului de Sculptură de la SC IMAR SA. (988)

Cu profundă durere anunțăm încetarea din viață după o lungă și grea suferință a iubitului nostru soț, tată, bunic, unchi, ginere

BARA FLORIAN,

la numai 54 ani, fost maistru la Fabrica Zahăr Arad. Mulțumim din suflet rudelor, prietenilor, vecinilor, colegilor de la Fabrica de Zahăr, personalului de la SC TULIPAN, colectivului de la Serviciul de Ajutor Maltez și tuturor celor care au fost alături de noi atunci când l-am condus pe ultimul lui drum, duminică, 14.01.2001. Familia îndoliată. (1001)

Asociația de locatari blocul R6 str. Roșiori, transmite condoleanțe familiei BIVOLARIU, odată cu plecarea din viață a celui ce a fost

CONSTANTIN BIVOLARIU.

(1004)

Suntem alături de CONDRATI CONSTANȚA și de imensa durere provocată de dispariția timpurie a mamei sale. Colectivul NEDERLANDEN. (1012)

Colectivul de muncă al Cooperativei de Credit Sântana este alături de doamna BRAD MARIA, în marea durere pricinuită de dispariția soțului drag,

BRAD IOAN,

fost contabil șef la Cooperativa de Credit. Sincere condoleanțe! (4434739)

Profund îndurerați de dispariția prematură a celui care ne-a fost coleg, în funcția de maistru la Secția a-V-a ARTĂ,

CONSTANTIN BIVOLARU,

transmitem compasiunea noastră familiei îndoliate, asigurând-o de sprijinul nostru afectiv în aceste momente de grea încercare. CONDUCEREA SC IMAR SA ARAD. (1033)

Împărtășim durerea familiei GORNIC la pierderea celui care a fost

GORNIC LIVIUS,

om de aleasă omenie și un bun vecin. Locatarii blocului 325, sc. A și B. (1022)

Suntem alături de tine, dragă Tanța, la pierderea mamei dragi și-ți transmitem sincere condoleanțe. Vecinii de la bl. 325, sc. A și B. (1022)

✝ COMEMORĂRI ✝

De 4 ani, trăim cu regretul despărțirii de iubitul nostru

MILOȘ GHEORGHE (BUBU),

pe care nu-l vom uita niciodată! Soția, fiul și nepoții. (952)

Precum dragostea, veșnică este și amintirea celor iubiți și prețuiți, cum a fost și va rămâne

AXENTE TOLEA,

soțul, tatăl, fratele și unchiul nostru. Familia.

Se împlinesc 26 de ani de la decesul dragului nostru soț și tată

VICTOR BUDIȘTEANU.

Amintirea lui ne va însoți tot restul vieții. Familia Budișteanu. (551)

Astăzi 16.01.2001, se împlinesc 4 ani de când a plecat în veșnicie, dragul meu soț

ISI VASILE.

În fața mea te-ai stins iubite și mi-a fost greu să te privesc, te-ai stins precum o lumânare și n-am putut să te salvez. Dumnezeu să-ți odihnească sufletul! Soția Veta. (762)

Tristă aducere aminte la împlinirea a 6 luni de la trista despărțire de iubitul nostru soț, tată, socru și bunic,

prof. SCHELEGIA DIMITRIE.

Dumnezeu să-l odihnească în pace! Familia îndoliată. (Ag. Gurahonț, 4433074)

A trecut un an de la moartea fulgerătoare a scumpei noastre fetițe

GHIONEA BRIGITTE.

Dumnezeu s-o odihnească în pace! Familia îndoliată. (934)

De un an a plecat dintre noi, nepoata noastră dragă

GHIONEA BRIGITTE.

Nu o vom uita niciodată! Familia Horvath. (934)

Se împlinește un an de la decesul iubitului meu tată

NAGY IOSIF.

Te voi iubi mereu și nu te voi uita niciodată și-l rog pe bunul Dumnezeu să te odihnească în pace! Fiica îndurerată, Mariana. (972)

● PRODUCE ȘI MONTEAZĂ UȘI ȘI FERESTRE DIN PVC
ARMAT CU PROFILE TROCAL GERMANIA
● PRODUCE ȘI VINDE GEAM TERMOPAN
LUCRU NEMȚESC

SATLINE

SALON DE EXPOZIȚIE:
ARAD, PIAȚA MIHAI VITEAZU
BL. M 7, PARTER
TEL./FAX. 057/25 14 61; 094 50 72 11

LA TRIUNGHI GSM DE APELATI

TAXARE LA SECUNDA

CASTIGATI

SI DE

OFERTA PROMOTIONALA

BENEFICIATI

TELEFOANE NOKIA 5130

INCEPAND CU 22$*

1$*

PLUS UN

CADOU SURPRIZA

*FARA TVA

PLATITI DOAR CAT VORBITI!

NOU!!!

CUMPARA UN TELEFON, LA CEL MAI BUN PRET AL ZILEI SI PRIMESTI

GRATUIT UN PACHET SIM COSMO **

** IN LIMITA STOCULUI DISPONIBIL

ARAD
BD.REVOLUTIEI NR. 24;
TEL: 056-252952
TIMISOARA
STR. STIINTEI NR.4(AURORA); TEL.: 056-218509
P-TA VICTORIEI NR.2 (BULEVARD); TEL.: 056-295949
MAGAZINUL BEGA (PARTER); TEL.: 056-193948
DANIEL CRISTIAN EXIM; STR. S. BARNUTIU NR.69 TEL.:096-205892
ORADEA
BD.D. CANTEMIR, NR.:8, BL A4(CICERO) PARTER; TEL: 095-130665
CLUJ-NAPOCA
MAG. GENERAL PARTER, TEL:064-190992

Triunghi

Agent Autorizat cosmorom

Publicație de vânzare

Anul 2001, luna ianuarie, ziua 29

În temeiul titlului executoriu nr. 44/07.03.2000, în conformitate cu prevederile art. 60 din O.U.G. nr. 11/1996, aprobată prin Legea nr. 108/1996, se face cunoscut prin prezenta că **în ziua de 29, luna ianuarie, anul 2001,** se vor vinde prin licitație publică următoarele bunuri imobile și construcții speciale:

Denumire mijloc fix	Prețul de pornire a licitației, fără T.V.A.
1. Hală fabricație	2.163.590.498 lei
2. Cabină cântar	88.306.022 lei
3. Post transformare	139.582.854 lei
4. Cabană magazie	131.305.443 lei
5. Magazie lubrifianți	35.392.767 lei
6. Grup social	136.353.484 lei
7. Cabină comandă - 3 buc.	1.288.704 lei/buc.
8. Bazin P.S.I.	317.016.612 lei
9. Cale de acces depozit	86.650.442 lei
10. Drum platformă	235.717.007 lei
11. Rețele apă-canal	30.354.550 lei
12. Rețea electrică de joasă tensiune	87.693.287 lei
13. Linie cale ferată	1.340.480.799 lei
14. Depozit carburanți	49.438.911 lei
15. Bază întreținere (birouri, ateliere)	703.455.375 lei
16. Baracă metalică	250.464.496 lei
17. Remiză P.S.I.	53.603.619 lei
18. Bazin 19.882 litri	51.080.645 lei
19. Bazin 10.000 litri	25.540.323 lei
20. Bazin 3.600 litri	9.194.516 lei
21. Bazin 1.600 litri - 4 buc.	4.086.452 lei/buc.
TOTAL ACTIV	**5.952.856.162 lei**

situate în localitatea **Săvârșin**, cuprinse în extrasul C.F. 1494 Judecătoria Lipova, aparținând debitorului **S.C. Esparo Forest S.A.**, cu sediul în Arad, str. Tribunul Dobra nr. 18-22, cod fiscal R10064516.

Licitația se va desfășura la sediul debitorului S.C. Esparo Forest S.A., din Arad, str. Tribunul Dobra, nr. 18-22, cu începere de la ora 11,00.

ALTE INFORMAȚII, precum și consultarea raportului de expertiză tehnică, se pot obține, zilnic, la sediul D.G.F.P.C.F.S. Arad, B-dul Revoluției nr. 77, Serviciul de Administrare Mari Contribuabili, camera 11, între orele 8,00-16,00, telefon 280633, int. 230.

Eventualele oferte, însoțite de dovada plății a 10% din prețul de pornire a licitației pentru fiecare mijloc fix licitat (în contul 5005 + codul fiscal al plătitorului, deschis la Trezoreria Municipiului Arad), reprezentând garanția de participare la licitație, urmând a fi depuse, în scris, la Registratura Județului Arad, B-dul Revoluției nr. 77, până cel târziu în data desfășurării licitației.

(1834177)

S.C. ASIGURAREA CECCAR ROMAS S.A.

angajează următorul personal pentru Agenția Arad:

● DIRECTOR AGENȚIE
studii superioare, experiență în domeniu;

● INSPECTOR ASIGURĂRI, AGENȚI ASIGURARE
absolvenți liceu, sistem de salarizare motivant.

AȘTEPTĂM CV
până la data de 20.01.2001
la fax 048/222.515.

LEONARDO

MARI REDUCERI ! TOATĂ MARFA DE IARNĂ PÂNĂ LA -50%

LIBELLULA

MARI REDUCERI ! TOATĂ MARFA DE IARNĂ PÂNĂ LA -50%

SOCIETATE COMERCIALĂ

Vinde 3 HALE

fiecare cu suprafață de 1000 mp parter + 1000 mp, etaj cu suprafață de teren aferentă de 19.000 mp lângă D.N. 7 ARAD - DEVA înainte de comuna Vladimirescu.

DESTINAȚIA POATE FI pentru depozit sau productie.

Informații telefon: 216.586; 094.309.351

(5914449)

INSTALATII PROMPT SERVICE SRL

LANTUL - SANEX

ARADUL NOU, Calea Timișorii 39
tel.287340, 287776
orar zilnic 8-18 și sâmbătă 8-13

Vă oferă următoarele:

■ ARTICOLE PENTRU INSTALATII ELECTRICE SI INSTALATII SANITARE
■ ARTICOLE PENTRU INSTALATII APA SI GAZ.
■ ARTICOLE PENTRU VOPSIT SI ZUGRAVIT.
■ ARTICOLE PENTRU UZ GOSPODARESC - UZ CASNIC.

PROMPT SI LA ..... OBIECT !!!!!

Societatea Agricolă „ROMGERA“ Sântana

organizează licitație deschisă, cu strigare

pentru vânzarea activului „CASA DE ODIHNĂ“ situat în loc Sânmartin, județul Bihor.

Data și ora licitației: 3.II.2001, orele 12,00
Locul licitației: „Casa de odihnă“ din Sânmartin
Depunerea dosarelor de participare: până la data de 2.II.2001, orele 12,00 la sediul Soc. Agricole „Romgera“ din loc. Sântana, județul Arad.
Taxa de participare: 1.000.000 lei, include și caietul licitației și nu se restituie în caz de neadjudecare.
Garanție: 10% din prețul de strigare.

Dacă la primul termen licitația nu poate avea loc, aceasta se repetă în același loc și la aceeași oră, la 7 (șapte) zile calendaristice, până la adjudecare.

Informații: sediul Soc Agricole „Romgera“ Sântana
Telefon/fax: 057/462.411; 462.108.

(4434737 Ag. Sântana) CONSILIUL DE ADMINISTRAȚIE

BANCA "TRANSILVANIA" S.A.
SUCURSALA ARAD,
Str. Unirii nr. 5-7,
Tel. 057/283.122
CARDUL MONDO
oriunde în țară
sau în lume!
MAESTRO

ADEVĂRUL
COTIDIAN INDEPENDENT ARAD
Anul XIII, nr. 3206
Miercuri, 17 ianuarie 2001 ● 16 pagini ● 3000 lei ● e-mail: adevarul@arad.ro
BRAT Publicație auditată în semestrul II 1999
Tiraj mediu zilnic vândut: 34.958

WEST BANK
B-dul Revoluției nr. 88, 2900 ARAD
AGENT WESTERN UNION | MONEY TRANSFER
Cel mai rapid mod de a primi bani din întreaga lume!

ORIZONTUL DE AȘTEPTARE

Amatorismul cu care sunt conduse partidele politice din România nu trebuie să mire pe nimeni. Majoritatea membrilor de partid - iar în cazul unor partide chiar și liderii - nu au pus mâna pe o carte de politică, de unde ar avea destule de învățat. În România, politica încă se mai face după ureche, fără o strategie gândită pe termen mai lung și fără nici o tactică, ca să nu spunem că se face la întâmplare. Toate acestea au fost dovedite de evoluția partidelor pe scena politică românească.

În mod normal, orice partid ar trebui să aibă un nucleu de votanți siguri, votanți care să asigure prezența partidului în sferele de densie: Guvern, Parlament, Președinție etc. Programul partídului ar trebui să fie astfel structurat, încât acel nucleu să fie tot timpul mulțumit de politica partidului. Orizontul de așteptare al simpatizanților fideli ai partidului nu trebuie înșelat, iar pentru aceasta trebuie făcute toate eforturile posibile. În același timp, partidul, prin programul său, dar mai ales prin mesajele transmise spre populație, trebuie să cucerească noi segmente, noi categorii socio-profesionale. Rezerva de simpatizanți trebuie mereu reîmprospătată. Iar acest lucru nu se poate realiza decât prin reîmprospătarea mesajului în funcție de realitățile socio-economice și prin satisfacerea orizontului de așteptare a segmentului nucleu, dar nu numai.

În trecut, mesajul PCR era unic, nu avea nevoie de variante, decât, eventual, verbale. „Andrisantul" era și el unic. Populația nu avea de unde să primească alte mesaje și le înghițea pe cele ale partidului unic. Nu exista alternativă.

Astăzi, pluripartidismul a dus și la o pluralitate de mesaje, chiar dacă unele se încalecă mergând pe aceeași doctrină sau ideologie. Cu toate acestea, realitatea politică românească este de așa natură încât partidele care promovează aceeași doctrină emit mesaje diferite înspre populație. PDSR și PD sunt două partide social-democrate, dar mesajul este destul de diferit. PDSR accentuează încă asupra rolului statului și al instituțiilor sale în societate, în timp ce PD nu este de acord cu această direcție. Am dat un singur exemplu din multe care se găsesc la îndemână.

IOAN IERCAN

(Continuare în pagina 5)

Ieri, la ședința ordinară a CLM

Consilierul Adrian Mureșan sparge tăcerea

DIRECTORUL SORIN BONDOC, ACUZAT CĂ ÎNCALCĂ LEGEA FUNCȚIONARULUI PUBLIC

Foto: AL. MARIANUT

● *În ciuda protestelor arădenilor, taxele și impozitele locale pe 2001 rămân neschimbate* ● *Parlamentarii mai așteaptă sediile pentru birouri.*

Pag. 4

Pag. 6

UNELE CLĂDIRI ALE ARADULUI ARATĂ CA DUPĂ RĂZBOI!

Convorbire cu dl. AUREL DAMIAN, directorul S.C. RECONS S.A. Arad

TVA
Televiziunea Arad
mereu aproape de tine

Astăzi, când se împlinesc 11 ani de la prima emisiune a Televiziunii Arad, dorim colegilor noștri un sincer „La mulți ani!", multă sănătate și putere de muncă și le urăm să realizeze cu același profesionalism dovedit până acum, emisiuni interesante care să mențină TV ARAD în topul preferințelor telespectatorilor arădeni.

Redacția „ADEVĂRUL"

Ca să se dezvolte pe viitor

WEST BANK NU EXCLUDE POSIBILITATEA VÂNZĂRII PACHETULUI MAJORITAR

Foto: ONORIU FELEA

● Banca e în discuție cu doi investitori străini

Pag. 8

„La Congresul PNȚCD voi susține

INIȚIAȚIVA TRANSILVANĂ PENTRU RESTRUCTURAREA PARTIDULUI"

Interviu cu IOAN MUREȘAN, candidat la președinția PNȚCD

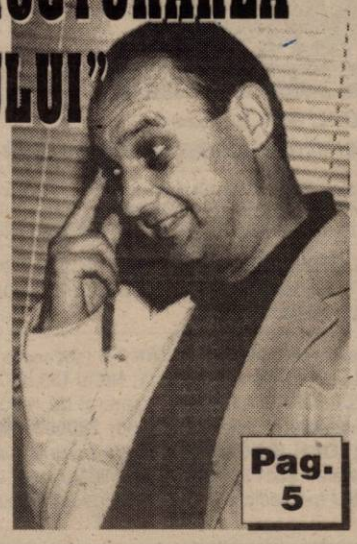

Pag. 5

LUMEA SATULUI

Pag. 7

ALGLASS
MOBILIER DIN P.A.L. LA COMANDA
● BUCATARII ● DORMITOARE ● CAMERE DE ZI
NOU
VANZARI IN RATE
Calea Timișorii nr. 53; Tel./Fax: 278820
Piața Spitalului Bl. 1D; Tel/Fax: 253868

Calendar

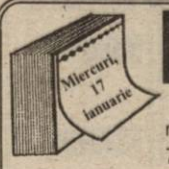

▼ Astăzi, Soarele răsare la ora 7 și 47 de minute și apune la ora 17 și 5 minute.

▼ Au trecut 17 zile din acest an. Au mai rămas 348 de zile până în 2002.

▼ **Praznicul zilei: Biserica ortodoxă:** Cuv. Antonie cel Mare; **Biserica romano-catolică:** Sf. Anton, abate; **Biserica greco-catolică:** Cuv. Antonie cel Mare.

Mâine, premieră la Teatrul de Stat

„CUM VĂ PLACE"

Prima premieră a mileniului III la Teatrul de Stat Arad are loc mâine, 18 ianuarie, la orele 18,00. Este vorba despre spectacolul cu piesa **„Cum vă place"** de W. Shakespeare, în regia lui **Ion Mircioagă**. La realizarea acestei montări, regizorul a colaborat cu o echipă tânără - scenograful Mihai C. Păcurar (la debut în TSA), compozitorul **Attila Szabo**, coregraful **Hugo Wolf**. Distribuția reunește o mare pare a colectivului de actori arădeni: **Ovidiu Ghiniță, Alexandru Bairactaru, Călin Stanciu, Radu Cazan, Costin Gavază, Florin Covalciuc, Zoltan Lovas, Teodor Vușcan, Ioan Peter, Adelin Ghionghioșan, Ion Văran, Bogdan Costea, Dan Covrig, Adriana Ghiniță, Aura Călărașu** (revenită în forță pe scena teatrului arădean în rolul Rosalinda), **Mariana Tofan, Dorina Darie-Peter, Mariana Dăniliă, Oltea Aciocârlănoaiei-Blaga**. „Ceva care să placă" este ceea ce și-a dorit regizorul să creeze. Și a reușit. Mai mult, a reușit să creeze un spectacol de teatru care să îmbine textul shakespearian cu muzica, cu dansul, cu lumina.

C. L.

Președintele Asociației Medicilor Stomatologi din județul Arad (UNAS)
Dr. Lucian Mihăilescu

Invită MEMBRII ASOCIAȚIEI la o întrunire de maximă importanță în ziua de **19.01.2001**, ora **11,00**, la fostul dispensar Policlinica de Stomatologie (Aurel Vlaicu) din str. Călărașilor nr. 3.

Prețul aurului

Banca Națională: Pentru gramul de aur de 24 K, prețul cu ridicata - 221.714 **lei**; prețul de achiziție 199.542 lei. Prețuri înregistrate ieri. **Piața neagră** - **Aur 14 K**: cumpărare - 110.000 lei/g, vânzare - 125.000 lei/g. **Aur 18 K**: cumpărare - 130.000 lei/g, vânzare - 160.000 lei/g.

A venit BARZA!

La Arad: Szabo Nora Aliseia, **Paul** Florin Rosalind, **Hehadov** Drăgana Gabriela, **Baronka** Janoș, **Tripșa** Emanuel Ioan, **Lile** Andreea Denisa, **Plugaru** Diana Ioana, **Șandor** Florentina Maria, **Luca Neomi, Bortez** Casian.

METEO

Vremea va fi în general frumoasă și normală termic. Cerul va fi variabil. Vântul va sufla în general slab la moderat din sector nordic. Dimineața, în zonele joase, izolat se va semnala ceață.

Temperaturi maxime: 1 la 4°C;

Temperaturi minime: -6 la -2°C.

Meteorolog, ADELA TEODORESCU

UTILITARE

PIEȚE, TÂRGURI

Astăzi este zi de piață la Pâncota, Beliu, Buteni, Șiclău, Macea, Vânători, Pecica, Șiria. Tot astăzi se desfășoară târguri săptămânale la Beliu și Buteni.

Mâine, joi este zi de târg săptămânal la Curtici, Nădlac, Sebiș, Cermei, Săvârșin, Secusigiu, Zerind.

FARMACII DE SERVICIU

Farmaciile **„Sinapis"**; B-dul Revoluției, nr. 88, lângă Noul Stil, telefon 282369, **„Noua Farmacie"**, str. Andrei Șaguna, nr. 15, telefon 948 sunt de serviciu cu program non-stop.

URGENȚE STOMATOLOGICE

Cabinetul de pe str. Crișan (în spate la Gionelli) are program non-stop. Telefon: 253794. Cabinetul din B-dul Revoluției nr. 62, ap. 1[illegible], între orele 9,00-19,00. Telefon: 253665.

COMUNICAT

ASOCIAȚIA FOȘTILOR DEȚINUȚI POLITIC ANTICOMUNIȘTI - ARAD convoacă pentru ziua de sâmbătă, 20 ianuarie, ora 10, Adunarea Generală trimestrială, în sala mică a Casei de Cultură a Sindicatelor.

După ședință, la ora 11,30, va fi lansată cartea scriitorului Viorel Gheorghiță, cu titlul **Să știi să suferi - Dosar 14-1953 - Grosolina Ioan,**

Prezentarea cărții o va face dl. Profesor dr. Viorel Țigu.

AU PLECAT DINTRE NOI!

✝ **Constantinescu Florica (1909), Curuț Gheorghe (1921), Forcaș Gheorghe (1935), Iuhasz Maria (1930), Serghescu Florea (1941), Todea Aurelia (1922), Petreuș Vasile (1952), Plugar Iozefa (1908).**

CURSUL VALUTAR

- VALORI ÎNREGISTRATE IERI, 16 IANUARIE 2001

Denumirea valutei	BNR	BCR		BRD		Banca Transilvania		Banca Agricolă		Bursa neagră	
		C	V	C	V	C	V	C	V	C	V
Dolar	26212	26100	26350	25900	26500	26100	26500	26050	26500	26100	26400
Marca	12611	12332	12832	12370	12855	12250	12750	12400	12650	12550	12650

ACTUALITATEA CULTURALĂ

TEATRU

Teatrul de Stat Arad prezintă joi, 18 ianuarie 2001, la ora 18,00, în premieră piesa **„Cum . . place"** de William Shakespeare, regia artistică: Ion Mircioagă.

CINEMATOGRAFE

Dacia: Un socru de coșmar (SUA) 9,30; 11,45; 14; 16,30; 19
Mureșul: Toamna la New York (SUA) 10; 12,00; 14; 16; 18
Arta: O escapadă super (SUA) 15; 17; 19
Sala Mică: Misiune pe Marte (SUA) 15,30; 18

„ADEVĂRUL" VĂ ASCULTĂ

La telefonul dimineții, 280944, între orele 9-12

● **Informații CFR.** D-na A. P., Calea Aurel Vlaicu, sesizează conducerea CFR Arad cu privire la „profesionalismul" angajaților de la Serviciul Informații: „Pentru a cere o informație prin telefon trebuie să aștept câte o jumătate de oră. Mă întreb pentru ce mai există un asemenea serviciu dacă nu ne putem folosi de el."

● **Străzi „bombardate".** Dl. V. L. din Arad. „Aleea Saturn arată de parcă ar fi bombardată. O fi vreo înțelegere între RADM și vreun atelier auto? Că altă posibilitate de a-ți strica mai repede mașina, nu cred că există".

● **Impozite și pensii.** Dl. T. Lăpăduș: „Pensia mi s-au majorat cu 1,5%, în timp ce impozitele - cu 40%. Asta este într-adevăr o corelare între venit și obligații către bugetul de stat."

Redactor de serviciu, M. M.

La telefonul după-amiezii, 280003, între orele 15-18

● **În tramvai, mai frig decât afară.** Dl. **Nicolae Levente**, din Arad, sesizează: „Cu toate că prețul biletelor și abonamentelor de tramvai este mare, în tramvai e mai frig decât afară. Nu înțeleg, cei de la Compania de Transport Public chiar nu se gândesc la noi, cei care circulă zi de zi cu tramvaiul?.. Poate ne-am săturat și noi să circulăm în aceste condiții..."

● **Nemulțumire.** Dl. **Dan Sara**, din Micălaca, este nemulțumit de pasajele care s-au construit pe sub liniile de tren. „Nu s-a pus nici măcar o bară de susținere pentru cei care urcă și coboară, nu există un bec sub pasaj care să facă puțină lumină. Dacă îți dă cineva în cap, nici nu știi cui să-i mulțumești.Oare nu poate lua nimeni nici o măsură?"

Redactor de serviciu, N.B.

ADEVĂRUL
COTIDIAN INDEPENDENT ARAD
Editor: S.C. ADEVĂRUL S.R.L. Arad
COD FISCAL R 1681938 ● COD SICOMEX 19.604 ● CERTIFICAT J 02/1886/31X 1991 ● COD SIRUES 020956601 ● ISSN 1220-7489

Redacția și administrația: 2900 Arad, Bd. Revoluției nr. 81. Telefoane: SECRETARIAT - 281802, fax 280655, 280625; ADMINISTRAȚIE - CONTABILITATE - 281797; MICA PUBLICITATE - 210775; MAREA PUBLICITATE - 280904; CLUBUL PRESEI - 280989.

Consiliul de administrație: președinte - **DOREL ZĂVOIANU**, telefon 281802, 280625; vicepreședinte - **MIRCEA DORGOȘAN**, telefon 210776; membri: **DOREL BARBU**, telefon 281797; **NICU COJOCARU**, telefon 280904; **MIRCEA CONTRAȘ**, telefon 280854.

Colegiul de redacție: **MIRCEA CONTRAȘ** (redactor-șef); **MARCEL CANCIU** (șef secție foto), telefon **281701**; **ALEXANDRU CHEBELEU** (șef secție sport), telefon **281701**; **NICU COJOCARU** (șef secție publicitate) telefon/fax: **280904**; **GABRIELA GROZA** (secretar general de redacție), telefon **280854**; **VASILE FILIP** (șef secție cultură-învățământ), telefon **281855**; **280003**; **SORIN GHILEA** (șef secție tineret) telefon **281855, 280003**; **IOAN IERCAN** (șef secție politică), telefon **280943**; **DORU SAVA** (șef secție social-economic), telefon **281738**; **ȘTEFAN TABUIA** (șef secție actualități), telefon **281855**; **280003**; **DOREL ZĂVOIANU** (președinte al Consiliului de administrație), telefon **281802, 280625.**

Tiparul executat la S.C. MEDIAGRAF S.A. ARAD, str. Feleacului F.N., telefon 250902, fax 250920

„Adevărul" poate fi citit și pe Internet la adresa http://adevarul.arad.ro

HOROSCOP

Miercuri, 17 ianuarie

Berbec (21.03-20.04). Într-un grup de prieteni, o ființă deosebită vă așteaptă numai pe dvs.

Taur (21.04-20.05). Cheltuiți mai mult decât ar trebui dar... cu multă plăcere.

Gemeni (21.05-20.06). Sunteți destul de bulversați datorită unei informații care vă parvine.

Rac (21.06-22.07). Pregătiți-vă de o întâlnire senzațională, care vă poate schimba radical viața.

Leu (23.07-22.08). Sunteți legat de un drum scurt pe care trebuie să-l faceți obligatoriu.

Fecioara (23.08-22.09). Aveți mari șanse să plecați la un drum lung sau să vă schimbați locul de muncă.

MOCHETA
Arad, Piața Gării
Telefon 235221
Vinde și montează mochetă la prețuri cu o reducere de 10-20%

Balanța (23.09-22.10). La serviciu sau acasă s-ar putea să apară unele probleme, pe care le veți rezolva ușor însă.

Scorpion (23.10-21.11). Astăzi vă veți dezmetici mai greu. Totuși, trebuie să fiți lucid la locul de muncă.

Săgetător (23.11-21.12). Continuă să vă preocupe un proiect pe care l-ați început în urmă cu câteva zile.

Capricorn (22.12-19.01). Sunteți puțin suspicios față de o persoană care încearcă să vă ajute, dar nu aveți nici un motiv serios.

Vărsător (20.01-19.02). Speculațiile pe care încercați să le faceți s-ar putea să vă ajute din punct de vedere financiar.

Pești (20.02-20.03). Veți cheltui o sumă de bani pentru a plăti niște datorii, ceea ce vă ușurează mult planurile de viitor.

La Pecica IMPEDIMENTE ÎN APLICAREA LEGII LUPU

Primăria Pecica se confruntă cu anumite dificultăți în aplicarea legii Lupu. După ce a acordat primul titlu de proprietate pe pădure, la împărțitul pământului la Primărie s-au complicat lucrurile.

Agenția de Dezvoltare Regională a încheiat contracte de concesionare pe terenurile IAS-ului cu foștii ingineri. Pentru că sunt cele mai bune terenuri din comună, cei cărora li se cuvin nu vor altele în schimb.

„Momentan suntem în litigiu cu Adar și de curând am primit o notă de la agenție în care ni se cerea să repartizăm cetățenilor alte terenuri. Or, noi nu putem face acest lucru. Ni s-a mai sugerat să dăm pământ doar celor care pot face dovada că au avut teren în cadrul IAS, dar multe acte s-au pierdut și bieții oameni n-au cum să demonstreze că au dreptate. Vom lăsa lucrările deocamdată așa, singura rezolvare fiind în instanță", ne-a declarat primarul comunei Mărin Cionca.

S. AMBRUȘ

Echipa de serviciu
GABRIELA GROZA
secretar de redacție.
Bianca Felea, Adela Homorâceanu, Ioan Leac, Ramona Vidulescu
– tehnoredactare computerizată.
Lucian Baltă, Doina Jureă, Aurica Telcian, Dacian Toduța
– corectură.

Ieri, Aradul a fost „invadat" de „oamenii în albastru"

ACȚIUNE ÎN FORȚĂ A POLIȚIEI

- **Valutiștii de pe Bulevardul Revoluției au fost „încărcați" în „dubițe"**
- **Automobiliștii care au parcat necorespunzător în centrul Aradului au fost amendați**
- **Acțiunile Poliției vor continua încă o lună de zile!**

Ieri după-amiază, Poliția Municipiului Arad a organizat o acțiune în forță. Poliția Rutieră a participat cu întreg efectivul, lucrătorii acestui sector aplicând amenzi automobiliștilor care au parcat neregulamentar. Conform legislației în vigoare, pe bulevardul sus-amintit nu este permisă decât parcarea în paralel cu bordura și nu în diagonală, cum obișnuiesc să o facă majoritatea participanților la trafic. Mulți dintre aceștia s-au trezit cu sancțiuni care, potrivit unor surse din cadrul Poliției, vor fi înăsprite. **„Aceste acțiuni vor continua încă o lună de zile dacă este cazul"**, ne-a declarat comandantul Poliției Municipiului Arad, **colonelul Teodor Pantea**. De altfel, domnul

colonel Pantea a supervizat direct din teren acțiunea, alături de el fiind și **colonelul Nicolae Mihuța**.

Echipe speciale de intervenție, echipate complet în negru, i-au băgat în „dubițe" pe valutiștii din zonele bine cunoscute deja: Astoria, Adevărul, Corso, Tineretului.

În urma acțiunilor hotărâte ale Poliției se preconizează eliminarea valutiștilor de pe artera principală a Aradului și disciplinarea participanților la traficul rutier.

În urma controalelor efectuate au fost sancționați 54 de automobiliști și au fost avertizați 74 de conducători auto pentru opriri neregulamentare.

OLIMPIU BULZAN
Foto: AL. MARIANUȚ

BILANȚ PE ANUL 2000 LA PENITENCIARUL ARAD

Ieri, la Penitenciarul din Arad, de pe strada Oituz, s-a desfășurat o ședință anuală de bilanț, susținută de către comandantul acestei instituții, colonelul **Marin Bucur**. Iată punctual care au fost două din cele mai interesante aspecte ale expunerii domnului Bucur: ◆ Vârsta medie a personalului angajat în Penitenciar este de 35 de ani. ◆ Actualmente în Penitenciarul din Arad există un efectiv de aproape 2.600 de deținuți. Îngrijorător este faptul că marea majoritate a acestora sunt tineri, cu vârste cuprinse între 21 și 30 de ani, majoritatea fiind „închiși" pentru furt. ◆ La bilanțul Penitenciarului din Arad au participat dl. prefect **Gheorghe Pele**, primarul **Dorel Popa**, vicepreședintele Tribunalului din Arad - **Francisc Toth** și de la București a participat un invitat special - **colonelul Iorga**.

O. BULZAN

Romtelecom

600 DE ABONAȚI - ÎN PANĂ DE TELEFOANE

De curând, aproximativ 600 de abonați ai Romtelecom din cartierul Grădiște au rămas în imposibilitatea de a utiliza aparatele telefonice.

Motivul acestei defecțiuni ni l-a relatat dl. Necula, director tehnic: „Totul se datorează unui cablu din plumb care s-a corodat, având loc o infiltrație cu apă care a dus la căderea rețelei din zonă." Momentan, angajații Romtelecom încearcă să remedieze defecțiunea, abonații beneficiind din nou de serviciile companiei în maxim 2 zile.

S. AMBRUȘ

La Spitalul Județean

SE ASIGURĂ DOAR MEDICAMENTELE PRIORITARE

Mai multe persoane, internate la Spitalul Județean, au fost nemulțumite de faptul că nu li se asigurau medicamentele necesare tratamentului. În astfel de situații se vedeau obligate să le procure de la farmaciile din oraș. „Dacă tot sunt asigurată, măcar medicamente să-mi dea în timpul spitalizării", spune o femeie.

Principala cauză generatoare a acestei situații ar fi, în opinia directorului Spitalului Județean, d-l Vasile Bucur, lipsa banilor. „Sunt medicamente în farmacie, dar noi le procurăm, în primul rând, pe cele specifice, fără de care nu se poate. De asemenea, se mai întâmplă să fie și pauză în aprovizionare. Dar, din cauza banilor, nu putem asigura chiar tot necesarul", precizează Vasile Bucur.

A. BUGARIU

În județul Arad

ANUL TRECUT - 880 DE DIVORȚURI

Căsătoria este un moment de bucurie. Tinerii căsătoriți își fac planuri pentru viitor, își pun speranța că în doi vor depăși mai ușor greutățile cotidiene. Viața de cuplu nu e atât de ușoară precum pare. Cere înțelegere reciprocă, maleabilitate și mai presus de toate o iubire sinceră. Aceasta este deseori alterată de interese materiale, care n-au fost luate în considerare înainte de data nunții.

Sunt dese cazurile în care ea (el) renunță la mariaj pentru un alt (altă) partener (ă) cu o situație materială de invidiat. Alte căsnicii se destramă din cauza intrigilor ticluite de socrii sau pur și simplu pentru că unul dintre parteneri și-a găsit o nouă mare iubire.

În județul Arad, anul trecut s-au contabilizat 880 de divorțuri, mai puține cu 63 decât în 1999. Domnul **Vasile Trânc** - director al Direcției de Statistică din Arad, preciza că în municipiul nostru ponderea divorțurilor este cu 67,4% mai mare decât în celelalte șapte orașe ale județului, semn că în orașele mai mici legile morale religioase se respectă cu o mai mare strictețe.

NADIA BODRAN

PE SCURT - DE LA GARDIENII PUBLICI

Gardienii publici au surprins în comuna Ghioroc trei tineri, care aveau asupra lor doi saci cu bunuri. La somația gardienilor publici pentru oprire și legitimare, aceștia au luat-o la fugă, abandonând sacii. Neputând fi prinși, s-a recuperat marfa furată și s-a depistat locul spargerii, un magazin mixt din localitate. Bunurile furate, în valoare de circa 2 milioane lei, au fost redate beneficiarului, urmând ca organele de poliție să continue cercetările pentru stabilirea identității infractorilor și reținerea lor.

Au fost reținuți și predați organelor de poliție, **Koteles Gabriel** și **Simon Florin**, ambii din localitatea Sânleani, cu vârstele de 18, respectiv 19 ani. Aceștia au sustras fier-beton și alte bunuri de pe raza unei societăți comerciale din Horia.

A fost depistat și predat Centrului de primire minori **Orădan Liviu**, de 16 ani, care a fugit de la Școala Ajutătoare Petriș și încerca să fure alimente.

În parcarea „Cori-Cristi", **Nădăban Costică**, din Arad, a fost sancționat pentru refuz de legitimare și injurii aduse gardianului public de serviciu. Amenda aplicată în astfel de cazuri este de 400.000 lei.

Au fost sancționați cu amenzi între 200.000 - 400.000 lei, în baza HCL nr. 71/1999 următorii: **Tomșa Matei**, **Bodea Ioan**, **Gabor Ianos**, **Vornicu Costache**, **Lobonț Gavril**, **Hanciuța Vasile**, **Tritteni Ioan**, **Pașca Vasile**, **Bodea Dobromir**, **Apostol Ioana**, **Caros Nicolae**, toți din Arad. Sancțiunile au fost aplicate pentru neefectuarea rigolelor de scurge a apei pluviale pe domeniul stradal. Pentru circulația cu bicicleta pe spațiul verde a fost sancționat **Chirilă Lucian** din Arad; **Solovăstru Hans Ioan** din Arad, pentru comercializarea lemnelor de foc pe strada St. C. Pop.

Tot în această perioadă a fost predat la I.J.P. Arad boschetarul **Toma Gheorghe**, care a cerșit și a făcut scandal în intersecția de pe str. Lacului.

M. MICAN

La Lipova

FOC PENTRU O BICICLETĂ

Recent, la Lipova, a avut loc un incident nu tocmai plăcut. *Liță Costel* (25 ani) și *Lingurar Florentina* (20 ani) o bănuiau pe N. A. pentru furtul unei biciclete. Din acest motiv, mai mult sau mai puțin întemeiat, ei au „copt" o răzbunare. Au așteptat ca N.A. să părăsească domiciliul, au intrat în casă, unde au turnat benzină din belșug și au dat foc... Prejudiciul produs se ridică la circa 12 milioane de lei. Acum, cei doi piromani sunt cercetați pentru violare de domiciliu și distrugere prin incendiere.

B. O.

TOTUL DESPRE ARAD ÎNTR-UN FILM DE JUMĂTATE DE ORĂ

Un film despre orașul Arad este oricând binevenit și - mai mult - necesar, acum când vremurile nu ne mai permit să parcurgem sute de pagini de monografie, să ne abatem prin muzee, să colindăm la întâmplare străzi și bulevarde. Un astfel de film, mai ales dacă durează 30 de minute, interesează și pe arădeni, și pe străinii care ajung pe la noi. Acesta a fost scopul declarat al filmului „Aradul - un oraș care era să fie mutat", realizat de regizorul timișorean Iosif Costinaș, cu aportul criticului de artă Horia Medeleanu - maximum de informație în minimum de timp.

Dacă era numai atât, scopul ar fi fost atins, însă realizatorii și-au propus și altceva, anume să redea atmosfera orașului, să surprindă o identitate urbană. Cu alte cuvinte, să îmbine documentarul cu artisticul. Astfel, secțiunile pur informative (istorie, industrie, cultură, sport etc.) sunt întretăiate de secvențe cu detalii sau cu imagini panoramice care prezintă clădiri, porți, stucaturi, curți. Din păcate, însă, intermezzo-urile arhitecturale (frumoase, în sine) mai degrabă stânjenesc ritmul firesc al filmului decât să creeze o atmosferă.

Însă pentru străinul care ne calcă pragul și care este interesat să cunoască Aradul, filmul este nici mai mult, nici mai puțin decât util. Îi va stârni, cu siguranță, curiozitatea. Va fi dornic să se plimbe cu Săgeata Verde, va privi altfel gara mare, trecută prin două războaie mondiale, se va interesa de actuala producție de vagoane aflând că în anii 1920 s-au fabricat aici motoare Ford, va locui la Hotelul „Ardealul" pentru că acolo a stat Franz Liszt în 1914, când a concertat la Arad. Prea puțin speculat este incitantul titlu „Aradul - oraș care era să fie mutat". Explicația - cum că împărăteasa Maria Tereza a hotărât să mute Aradul la Zimand, dar împotrivirea arădenilor l-a determinat pe succesorul ei, Iosef II, să renunțe la idee - poate trece chiar neobservată în economia filmului, astfel încât privitorul rămâne confuz și nedumerit.

După lansarea sa la Cinemateca „Mihai Popovici", filmul timișorenilor a declanșat discuții polemice între cei prezenți: fostul director al Teatrului de Stat, Ovidiu Cornea, poetul Vasile Dan, regizorul Titus Munteanu, vicepreședintele Consiliului Județean Claudiu Cristea (singurul „oficial" prezent!) ș. a. Și pentru că arădenii cărora le-am stârnit apetitul pentru filmul despre orașul lor să își satisfacă (măcar) curiozitatea, Ovidiu Balint, directorul Casei de Cultură a Municipiului, ne-a asigurat că va relua vizionările la cerere și că televiziunile locale vor prelua caseta.

CĂTĂLINA LATU

INFRACTORI PRINȘI

Au fost depistați și sunt cercetați în stare de reținere, arest preventiv sau încarcerați numiții:

▲ **Pintilie Ciprian** (22 ani) din **Brașov**, în sarcina căruia s-a stabilit că a pătruns într-un număr de patru imobile situate în cartierele Micalaca și Grădiște, de unde a încercat să sustragă diferite bunuri, fiind sesizat de către proprietari.

▲ **Szilaghi Șandor** (21 ani), **Șinka Attila** (24 ani), ambii din **Pecica**, **Lenghyel Mihai** (30 ani), din **Arad**, au sustras bunuri dintr-un număr de patru imobile de pe raza localității **Pecica** (faptă înregistrată inițial cu autor necunoscut) și **Bartok Balasz** (27 ani), tot din **Pecica**, cercetat sub aspectul săvârșirii infracțiunii de tăinuire la furt calificat avut privat. El a primit bunurile de la cei trei menționați mai sus. Deși cunoștea faptul că proveneau din furt, a încercat să le valorifice pe raza municipiului Arad.

▲ **Sârboiu Dan Marian** (30 ani) din **Arad**, care are de executat o pedeapsă de trei ani închisoare pentru furt calificat avut privat.

▲ **Roszkoș Pavel** (52 ani) din **Nădlac**, care are de executat opt luni închisoare pentru furt calificat avut privat.

▲ **Buzgău Felicia** (18 ani) din **Nădab**, care are de executat 20 zile închisoare contravențională.

Ieri, la ședința ordinară a CLM

Consilierul Adrian Mureșan sparge tăcerea

DIRECTORUL SORIN BONDOC, ACUZAT CĂ ÎNCALCĂ LEGEA FUNCȚIONARULUI PUBLIC

Ieri, în prima parte a ședinței de Consiliu Local, la interpelări, consilierul PRM **Adrian Mureșan** a afirmat că în Primărie există persoane angajate care încalcă Legea funcționarului public. Și a venit cu exemple concrete. Capul de acuzare a fost, nimeni altul decât **Sorin Bondoc**, directorul Direcției Tehnice de la Primăria Arad. Redăm în continuare declarațiile acuzatorului și ale acuzatului:

Adrian Mureșan: „Un director din Primărie, Sorin Bondoc, intră în contradicție flagrantă cu dispozițiile Legii 188 care reglementează statutul funcționarului public. Dânsul încalcă articolul 56, punctul 2, care spune că nu are voie să ocupe funcție în cadrul unei societăți comerciale cu capital privat sau de stat sau în altă unitate cu scop lucrativ. Din hârtiile pe care le am la dispoziție, directorul Bondoc ocupă funcția de administrator al unei societăți cu sediul în Curtici."

Așii din mânecă

Consilierul Mureșan mai are și alți ași în mânecă, pe care încă îi lasă la dospit: „Mai am și alte date despre alți directori și șefi de birouri care sunt în situația directorului Bondoc, situație incompatibilă cu statutul funcționarului public. Dar atâta timp cât nu am hârtiile în mână prefer să mă abțin de la orice fel de comentarii."

Sorin Bondoc: „Acuzația e superficială. Nu mă consider vinovat. E vorba de o societate care nu a avut obiect de activitate din cauză că partenerul italian a decedat. Cred că legea se referă la influența pe care o poate avea un funcționar public în activitatea unui agent economic prin poziția de administrator. Legea permite să fii asociat, dar nu administrator sau să faci parte din executiv. Societatea cu pricina a fost înființată înainte de a intra în Primărie." Întrebat dacă simte că îi este amenințat scaunul directoral, dl. Sorin Bondoc a răspuns cu un „nu" categoric. O fi și asta o tactică de luptă. Oricum, directorul Bondoc a mai menționat că „urmează să se analizeze situația". Asta așteptăm și noi. În speță, rezultatele analizei. Care ar trebui să transpară într-un timp cât mai scurt. Orice tergiversare lasă loc de dubii.

T. M.

În ciuda protestelor arădenilor

TAXELE ȘI IMPOZITELE LOCALE PE 2001 RĂMÂN NESCHIMBATE

Ieri, consilierii locali s-au întrunit în prima ședință ordinară de Consiliu Local din acest an. Interpretările consilierilor s-au întins pe parcursul a 60 de minute. De la ora 15, s-a trecut la ordinea de zi. S-a votat pentru: ● menținerea cuantumului chiriilor pentru suprafețele agricole la nivelul anului 2000, ceea ce înseamnă: zona I - 260 lei/mp., zona II - 240 lei/mp, iar pentru zona III chiria percepută va fi de 205 lei/mp. ● atribuirea în folosință gratuită a bazei sportive Șega către Fotbal Club UTA Arad ● transmiterea în folosință gratuită a unui spațiu de 95,26 mp, cu altă destinație decât aceea de locuință, situat la parterul blocului 547 Micălaca, către Arterm. Consilierii au mandatat executivul să poarte discuții cu reprezentanții Arterm pentru ca spațiul să fie împărțit și cu alți prestatori de servicii, având în vedere suprafața mare atribuită. ● Un moment care a stârnit ilaritate a fost cel în care s-a supus la vot proiectul de hotărâre privind soluționarea problemei câinilor fără stăpân. Consilierul Darida a atras atenția că în proiect sunt folosiți termeni ca detenție, înfiere și adopție, cu referire la câinii vagabonzi și a propus înlocuirea lor cu supraveghere, respectiv preluare și încredințare. Oricum, sună mai bine pentru patrupede! Consiliul Local Municipal va încheia un protocol cu S. C. Gospodărire Comunală, care va avea ca obiect de activitate prinderea, tratarea, întreținerea și internarea câinilor fără stăpân de pe raza municipiului Arad. În acest sens, se va extinde stația pilot amenajată pe Calea Bodrogului ● Cu toate protestele arădenilor, taxele și impozitele locale pe anul în curs vor rămâne la cuantumul stabilit anul trecut de consilieri. Singurele modificări au survenit în ce privește firmele de prestări de servicii de reclamă și publicate care au obligația să declare taxa de publicitate și reclamă datorată până în data de zece a fiecărei luni pentru luna precedentă sau ori de câte ori apar modificări ale taxei. S-a votat și o nouă formulare în ce privește taxa pentru folosirea mijloacelor de publicitate, afișaj și reclamă: „Contribuabilii sunt obligați să depună declarații de impunere în termen de 30 de zile de la data instalării firmei la locul desfășurării activității sau de la data când apar orice schimbări care conduc la modificarea taxei datorate." ● Comunității Bisericilor Creștine Baptiste din Arad i-a fost transmis în folosință gratuită o suprafață de 1267 mp, situați pe strada Mărășești nr. 24, în scopul desfășurării activității specifice comunității, respectiv reprezentarea și apărarea intereselor generale ale bisericilor membre din județ și coordonarea spiritual-administrativă a activităților comune ale acestora ● S-a revocat mandatul reprezentanților Consiliului Local Municipal în Consiliile de administrație ale instituțiilor de cultură de interes local. Ieri, consilierii au votat pentru alți reprezentanți, după cum urmează: la Filarmonică - Amalia Aslău (PDSR), la Teatrul de Stat - Gavril Popescu (ApR) iar la Teatrul de Marionete - Valentin Paul Neamț (PNL).

TEODORA M.

PARLAMENTARII MAI AȘTEAPTĂ SEDIILE PENTRU BIROURI

Cel mai fierbinte punct aflat pe ordinea de zi a ședinței **Consiliului Local Municipal** prevedea atribuirea de sedii pentru birourile parlamentare.

La propunerea consilierului **Gavril Popescu**, hotărârea a fost amânată până la următoarea ședință a CLM, dând astfel răgaz președinților partidelor parlamentare să soluționeze problema prin dialog. CLM urmează să trimită partidelor o adresă în care îi invită să cadă la înțelegere. Adoptarea acestei propuneri a blocat discutarea unor amendamente.

Vă reamintim că proiectul de hotărâre era înaintat de executiv și prevedea faptul că PRM și cei trei parlamentari ai săi urma să primească sediul FPS. PRM a considerat că spațiul astfel distribuit este insuficient și a cerut un sediu pentru biroul parlamenar al președintelui Creț Nicoară, pe Horia nr. 2. Consilierul **Adrian Mureșan** a apreciat ca pertinentă propunerea lui Gavril Popescu, dar a ținut să-și ceară public scuze d-nei Aslău pentru modul în care i-a vorbit în comisie și a precizat: **„Creț Nicoară nu va merge la negocieri cu Avram Crăciun".**

Opțiunile parlamentarilor par să fie limitate și de faptul că, printr-o notă telefonică, președintele UFD Arad, **Dan Antoci**, a anunțat că nu va renunța la sediul de pe Revoluției nr. 74.

Rodica Borza a „tulburat apele", așa cum plastic s-a exprimat președintele ședinței, **dl. Roman**, cerând să se analizeze oportunitatea cedării fostului sediu al FPS către un partid politic, oricare ar fi acesta. Sediul ar fi mai potrivit, în opinia domniei sale, pentru administrația centrală sau locală, având în vedere investițiile care s-au făcut acolo și utilitățile de care dispune.

În final, primarul **Dorel Popa** s-a felicitat pentru faptul că nu a încercat să tranșeze problema singur și a invitat încă o dată părțile la dialog.

FLAVIUS GHENDER

În localitățile în care o minoritate reprezintă 20% din populație autoritățile administrației locale trebuie să asigure utilizarea limbii materne a respectivei minorități

În localitățile în care cetățenii aparținînd minorităților naționale reprezintă peste 20 la sută din numărul locuitorilor, autoritățile administrației locale vor asigura folosirea, în raporturile cu aceștia, și a limbii materne, în conformitate cu prevederile constituționale și ale convențiilor internaționale, au hotărît prin vot deputații, în pofida obiecțiilor PRM, dînd curs astfel solicitărilor formulate de UDMR la dezbaterea legii administrației publice locale.

Textul adoptat este cel stabilit de Senat, plenul respingînd varianta propusă inițial de Comisia pentru administrație publică locală, care elaborase, în legislatura trecută, un alt articol, a cărui diferență față de varianta Senatului era aceea că prevedea asigurarea "la cerere" a comunicării în limba maternă în relațiile cetățenilor aparținînd minorităților cu reprezentanții administrației publice locale.

Varianta Senatului la acest articol a fost adoptată cu 115 voturi "pentru", 48 "împotrivă" și 11 abțineri. PRM a cerut eliminarea "acestei teme" din textul legislativ, dar cererea sa nu a mai fost supusă votului, atît timp cît articolul a fost adoptat.

Deputații au votat celelalte articole în forma propusă de Comisia pentru administrație publică, singurele cîteva modificări admise fiind cele de redactare.

Dezbaterile asupra legii administrației publice locale continuă.

MIERCURI, 17 IANUARIE 2001

TVR 1
7,00 Telematinal
8,00 Jurnalul de dimineață
9,00 Jurnal regional
9,40 Practic TV
10,30 TVR Cluj-Napoca
11,20 TVR Iași
12,10 TVR Timișoara
13,00 Tezaur folcloric - rel.
14,00 Jurnalul de prânz
14,15 Ciberfan
14,30 TVR Craiova
15,30 Becker - s.
16,00 Panorama
17,30 Încurcături în familie - s.
18,00 Corect!
18,10 Impas în doi
19,00 Infomania
19,10 Avanpremieră Știri
19,15 Pasiuni - s.
20,00 Jurnal * Meteo
20,40 Sport
20,45 Recurs la morală
22,15 Cu ochii'n 4
23,15 Jurnalul de noapte
(●) 23,30 O noapte de coșmar - horror, SUA, 1986

TVR 2
7,00 Tip-top, mini-top - rel.
7,30 S Club 7 la L. A. - s. rel.
7,55 Desene animate - rel.
8,20 Veni, video, vici! - rel.
8,35 Toți, împreună
9,40 Pragul de sus - rel.
11,05 Știri
11,15 Călătorind prin țară - rel.
11,50 La răscrucea marilor furtuni - f., rel.
13,30 Cronici votive - rel.
14,00 Desene animate
14,45 Femeia ispititoare - s.
15,30 Veni, video, vici!
15,45 Știri
15,50 Evrika! Iar am greșit!
16,40 Din goana trenului
17,10 Mit și istorie
17,35 Familia și legea - s.
18,30 Telejurnal TVR 2
19,00 Cinci pentru națiune
20,45 S Club 7 la L. A. - s.
21,15 Pe muchie de cuțit
22,10 Afaceri la cheie
22,25 E dreptul tău!
22,40 Știri
22,45 Știri bancare și burs-iere
(▲) 22,50 Al treilea ochi - dramă, SUA, 1999, partea a treia
0,15 TVM. Mesager

PRO TV
7,00 Bună dimineața!
10,00 Tânăr și neliniștit - s. rel.
11,00 Chicago Hope - s. rel.
12,00 Bebe - s.
12,30 În căutarea adevărului - dramă, SUA, 1990, prima parte
14,15 Fitz - s.
15,05 Expertul - s. rel.
16,00 Tânăr și neliniștit - s.
16,55 Jocuri magice
17,00 Știrile Pro TV
17,40 Sens unic
17,45 Teo
18,45 Pro TV te ascultă ce vezi * Vremea
19,00 Știrile Pro TV
20,00 Fiul moștenit - dramă, SUA, 1997
21,55 Știrile Pro TV
22,00 Chestiunea zilei
23,45 Știrile Pro TV
0,00 PRO TV te ascultă ce vezi
0,10 Seinfeld - s.
0,35 Chicago Hope - s.
1,30 Nebun după tine - s.

TV ACASĂ
7,00 Știrile de Acasă - rel.
7,40 Acasă la bunica - rel.
7,50 Căsuța poveștilor - rel.
8,40 Dragoste și putere - s. rel.
9,05 Fiorella - s. rel.
10,05 Luisa Fernanda - s. rel.
10,50 Iubire fără limite - s. rel.
11,40 Dragoste nebună - s. rel.
12,25 La casa de vis - rel.
13,00 Zorba grecul - f. rel.
15,30 Înger sălbatic - s.
17,00 Desene animate
17,30 Dragoste și putere - s.
18,00 Fiorella - s.
18,50 Acasă la bunica
19,00 Iubire fără limite - s.
20,00 Știrile de Acasă
20,40 Dragoste nebună - s.
21,30 Luisa Fernanda - s
22,30 Un anume zâmbet - dramă, SUA, 1958
0,15 Dragoste și putere - rel.
0,50 Știrile de Acasă - rel.
1,25 Ia-mă acasă - rel.
2,30 Acasă la români

ANTENA 1
7,00 Observator
8,00 'Neața
11,00 Dublă identitate - s.
12,00 Salome - dramă, SUA, 1953
13,00 Știri (în timpul filmului)
14,00 Strategia supraviețuirii - f., rel.
16,00 Zile din viața noastră - s.
17,00 Știri
17,20 Te voi iubi mereu - s.
19,00 Observator
20,00 Yankeii - acțiune, SUA
22,00 Marius Tucă Show
23,00 Observator
23,30 Noaptea târziu cu Mircea Badea
0,30 Pretender - s.
1,30 Dragostea învinge - s.

PRIMA TV
7,00 Milagros - s. rel.
8,00 Prima Mix!
13,30 Milagros - s.
14,30 Stil - rel.
15,30 Viper - s.
16,30 Salvați de clopoțel - s.
17,30 Camera de râs
18,00 Focus
19,00 Real TV
19,30 Impact
20,00 Magazin
21,00 Arizona - comedie, SUA, 1987
23,00 Focus
23,30 Impact - rel.
0,00 Viper - s. rel.

TELE 7 ABC
7,00 Bună dimineața, România!
10,00 La ordinea zilei - rel.
11,30 Dați vina pe Corina - rel.
12,20 Gura lumii - rel.
12,30 Măștile puterii - rel.
13,00 Ora unu a'venit
13,05 Măștile puterii - continuare - rel.
13,30 Lumea misterelor - rel.
14,30 24 din 24 - rel.
15,00 Derrick - s.
16,00 Post Meridian
17,00 Dați vina pe Corina!
18,00 Clubul microbiștilor
19,00 Documentar
20,00 La ordinea zilei
21,00 Telejurnal
21,30 Documentar
21,45 Gura lumii
22,00 Reporter Tele 7
23,15 Documentar
1,00 Ora unu a venit - rel.
1,05 Post Meridian
2,15 Telejurnal - rel.

TV ARAD
7,00 Știri TVA - rel.
7,30 Mileniul trei - rel.
8,00 'Neața
11,00 Dublă identitate - s.
12,00 Salome - dramă, SUA, 1953
13,00 Știrile amiezii
14,00 Strategia supraviețuirii - rel.
16,00 Zile din viața noastră - s.
17,00 Știri
17,20 Divertisment
18,00 Emisiune în limba bulgară
18,30 Știri TVA
19,00 Observator
20,00 Yankeii - acțiune, SUA
22,00 Marius Tucă Show
23,00 Știri TVA
În continuare program identic cu cel al Antenei 1

TV INTERSAT
8,30 Cafeaua de dimineață
9,30 Trei destine - s.
10,15 Neon Rider - s.
11,00 Știrile Intersat * Vocea străzii * Reportajul zilei - rel.
12,00 Prima dragoste - film, rel.
13,30 Din culisele grădinii ZOO - s.
14,00 Desene animate
14,30 Animalele fraților Kratts - s.
15,00 Emisiune în limba sârbă - rel.
15,30 Odissea - s.
16,00 Adrenalină - rel.
17,00 Deșertul vorbește - s.
17,30 Comorile lumii
17,45 Obiectiv economic
18,00 Avanpremiera știrilor Intersat
18,02 Umbre
18,15 Știrile Intersat * Vocea străzii * Reportajul zilei
19,00 Trei destine - s.
20,00 Trei ceasuri rele
21,00 Ți-e teamă de întuneric? - s.
(I) 21,30 Magia nopții - film
23,30 Știrile Intersat * Vocea străzii * Reportajul zilei - rel.
(■) 0,00 Erotica

HBO
10,00 Ronin - acțiune, SUA, 1998
12,00 Banii vorbesc - comedie, SUA, 1997
13,30 Pacificatorul - acțiune, SUA, 1997
15,30 Furnicutze - animație, SUA, 1998
17,00 Prietenul meu s-a întors - comedie, SUA, 1993
18,30 O dorință simplă - comedie, SUA, 1997
20,00 Nu privi în urmă - dramă, SUA, 2000
21,45 Stargate SG-1 - s.
22,30 Teroare nevăzută - acțiune, SUA, 1998
0,00 Lulu - dragoste, SUA, 1998
1,45 Real Sex - s.

ATOMIC TV
7,00 Selector
10,25 Reactor - rel.
10,30 Selector - muzică pe bandă rulantă
11,00 Atomix - rel.
14,00 Interactiv
15,30 Proaspete și fierbinți
15,55 Reactor - știrile zilei
16,00 Rockada - rel.
17,00 Selector
19,00 Atomix
21,55 Reactor - știrile zilei
22,00 Atomic Café
22,30 Selector
23,00 Metropolis
0,00 Insomnia

RADIO ARAD & RADIO CONTACT (99,1 MHZ)
6,00 Lupta cu somnul
8,00 Bună dimineața, Arad!
10,00 Tovarășii mei; 12,00 Pulsul zilei
14,00 Radiomagazin Deutsche Welle
15,00 Contact FM
17,00 Întâlnirea de miercuri
18,00 Radiomagazin Radio France International
19,00 Bună seara, Arad!
20,00 Ce și pentru cine?
21,00 Seară de Seară ; 22,00 Fair play
24,00 La ceas de blues în delfinariu
1,00 Contact FM

RADIO PRO FM (92,1 MHz)
1,00-2,00 FABRICAT ÎN ROMÂNIA cu Andrei Gheorghe; 2,00-3,00 TONOMATUL PRO FM cu Cristi Dicianu; 0,00-5,00 MUZICĂ; 5,00-5,30 Buletin de știri la fiecare sfert de oră; 5,30-8,00 PRO FM PÂNĂ LA UNU cu Nonó Semen și Laura Călăceanu; 7,00-10,00 PRO FM PÂNĂ LA UNU cu Cătălin Lăpușcă; 10,00-13,00 PRO FM PÂNĂ LA UNU cu Mihai Dobrovolschi; 13,00-14,00 13-14 cu ANDREI cu Andrei Gheorghe; 14,00-17,00 PROTIM PRO FM cu Cristian Pavel; 17,00-19,00 ARBEMA PREMIUM MUSIC cu Cătălin Lăpușcă; 19,00-22,00 ASCULTĂ-ȚI MUZICA cu Andi Moisescu; 22,00-23,00 PRO FM EXPLORER cu Mihai Gurei; 23,00-1,00 RONDUL DE NOAPTE cu Răzvan Exarhu

RADIO TIMIȘOARA
6,00 - 16,00 Revizie tehnică
16,00 Radio cocktail
18,00 Actualitatea radio
18,10 Piti show
19,00 Radiojurnal
19,15 Bilet de voie
20,05 Călătorie în lumea poveștilor
20,15 Autohton pop rock
21,00 Curierul de seară
Știri: 16.00; 17.00; 20.00; 21.00; 21.55.
Radiojurnal: 19.00.

RADIO SEBIȘ
6,00 Matinal 21
9,00 Tu alegi!
10,00 Cafeaua de zece
12,00 Secvența 21
14,00 La porțile dorului
15,00 Magazin 21
17,00 Lentila de contact
18,00 La mulți ani! - dedicații muzicale
19,00 Expresul de seară
22,00 Club 21
0,00 92,1 Insomnii

Redacția Adevărul nu își asumă răspunderea pentru modificările ulterioare intervenite în programele tv.

„La Congresul PNȚCD voi susține

INIȚIATIVA TRANSILVANĂ PENTRU RESTRUCTURAREA PARTIDULUI"

- Interviu cu Ioan Mureșan, candidat la președinția PNȚCD -

Cu fostul ministru al Agriculturii Ioan Mureșan ne-am întâlnit la Arad, cu ocazia Forumului Aleșilor Locali PNȚCD. Deși n-a fost invitat la aceste lucrări (nefiind ales local), totuși Ioan Mureșan a venit la Arad.

***

– D-le ministru, se pare că n-ați fost invitat la Arad ...

– Într-adevăr, n-am fost invitat, dar am făcut foarte bine că am venit. Am aflat despre această manifestare și înțeleg să particip oriunde se întâlnesc țărăniștii. Mai mult, după cum ați observat și dumneavoastră, în partea a doua a Forumului Aleșilor PNȚCD s-a discutat doar despre Congresul partidului, deși acest punct nu era trecut pe ordinea de zi. Deci ...

– Acesta să fie motivul pentru care s-a evitat invitarea dumneavoastră? Vă întreb acest lucru și pentru că Organizația PNȚCD Arad a hotărât să susțină la Congres candidatura lui Dudu Ionescu ...

– Nu acuz pe nimeni și nu-mi convine să declar că vă dau dreptate. Chiar și Organizația PNȚCD Cluj a votat tot pentru susținerea d-lui Dudu Ionescu la șefia partidului, dar acest lucru nu mă împiedică să susțin la Congresul nostru **„Inițiativa transilvană pentru restructurarea partidului."**

– Legat de această inițiativă aș dori să nuanțați două aspecte: ce înțelegeți prin restructurare și dacă mai există încă o atitudine transilvăneană în PNȚCD?

– Restructurare înseamnă mai mult decât ceea ce înțeleg oamenii prin „restructurarea economiei". Oricum este vorba despre un partid ... În ceea ce privește cea de-a doua nuanțare pe care mi-o solicitați, acolo răspunsul este foarte simplu: da!

– Da, sau încă da?

– Doresc să vă reamintesc - nu neapărat pentru a evita întrebarea d-voastră - despre un memorandum scris de Iuliu Maniu și trimis regelui Carol al II-lea în 1938. Acolo, Maniu se plângea de faptul că transilvănenii nu se simt reprezentați la București ...

– Mai mult, în perioada interbelică, succesiunea la conducerea PNȚCD păstra cu strictețe următorul algoritm: un regățean, apoi un transilvănean ...

– Cunosc această tradiție și cred că ea ar trebui respectată. Nu deputăției și senatorii fac linia politică a partidului, ci conducătorii acestuia.

– Totuși, purtați în spate o agricultură care este departe de a asigura prosperitatea țăranilor români. Credeți că acest lucru nu o să vă fie imputat la Congres?

– În condițiile pe care le cunoașteți și în conjunctura politică din 1996-2000 pe care de asemenea o știți, în agricultură s-a făcut atâta cât s-a putut. Să vedem ce vor face și actualii guvernanți și, mai ales, dacă subvențiile vor mai ajunge direct, în posesia producătorilor și posesorilor de pământ. Am convingerea că se va analiza aportul fiecărui candidat și colegii din PNȚCD vor vota pe cine trebuie.

DORU SINACI

Foto: **VIOREL MUSCA**

In memoriam

Pios omagiu celui care a fost ION RAȚIU - om politic de mare ținută, la un an de la trecerea în neființă.

Biroul de presă al P.D.S.R. Arad

UMRL ARAD ÎL COMEMOREAZA PE ION RAȚIU

Astăzi, la ora 16,00, în Aula **„Ștefan Cicio Pop"** a Facultății de Drept (B-dul Revoluției Nr. 94), filiala Arad a Uniunii Mondiale a Românilor Liberi organizează comemorarea fostului deputat de Arad, **Ion Rațiu.** Președinte fondator și senator al UMRL, **Ion Rațiu** și-a dedicat viața promovării principiilor democrației. S-a stins din viață în data de 17 ianuarie 2000, în Anglia. În Comunicatul trimis la redacție, semnat de către Ioan Gabor, președintele UMRL Arad și secretarul general Tiberiu Dekany, Ion Rațiu este numit **„sufletul care a ars la flacăra iubirii neamului românesc".**

T. S.

DEPUTATUL PRM CREȚ NICOARĂ CINSTEȘTE MEMORIA LUI ION RAȚIU

Unul dintre puținii reprezentanți ai partidelor politice care și-au amintit de fostul deputat de Arad, Ion Rațiu, de la a cărui moarte se împlinește un an, este deputatul PRM de Arad, Nicoară Creț. Domnia-sa ne-a declarat:

„Ion Rațiu a fost un gentleman desăvârșit. Dincolo de apartenența politică, a fost deputat de Arad. Felul său de a fi ar putea constitui un model de înțelegere între toți parlamentarii arădeni, spre binele județului Arad."

T. S.

PARTIDELE POLITICE L-AU OMAGIAT PE EMINESCU

■ PSDR: EMINESCU PLUS... „CEVA"

„Sala Oglinzilor" de la Cercul Militar a fost arhiplină, peste o sută de persoane răspunzând invitației PSDR de a participa la seara de muzică și poezie dedicată marelui Eminescu. Au fost prezente multe somități arădene, în frunte cu fostul și actualul prefect, manageri, sponsori, membri în birourile municipal și județean PSDR, ziariști etc. PDSR a fost reprezentat de un numeros grup, în frunte cu primvicepreședintele Pavel Sârbu.

La reușita spectacolului au contribuit membrii Cenaclului Eminescu, recitatori, interpreți de muzică folk. O prestație aparte a avut-o corul studenților teologi ai organizației de tineret PSDR. După spectacolul propriuzis, s-a dat „undă verde" la distracție. S-a cântat, s-a dansat, s-a discutat politică. Desigur, nu „pe sec". Nici nu se cădea, având în vedere faptul că a fost sărbătorit și subprefectul Florin Remețan.

■ PARTIDUL DEMOCRAT: CA DE OBICEI, FEMEILE

* Conform obiceiului, și de această dată organizarea „Serii Eminescu" a căzut în sarcina organizației de femei. Președinta Minerva Ianchici poate să spună că se procedează ca la fotbal: echipa câștigătoare nu se schimbă. Evocarea lui Eminescu a fost una de ținută, staff-ul PD, în frunte cu Gheorghe Seculici, Emanoil Voicu, Nicolae Iotcu etc, având motive să se declare mulțumiți. Tot ca de obicei, tinerii au fost prezenți la datorie.

SIMION TODOCA

PNȚ ÎI AȘTEAPTĂ PE CEI CARE, DUPĂ CONGRES, VOR MIGRA DE LA PNȚCD

● Condiția de bază pentru a fi cooptați în funcții: să nu fi împlinit vârsta pensionării

Președintele PNȚ, Cristinel Șarpe, ne-a declarat că până acum au venit în acest partid trei foști senatori PNȚCD. **„Prin ei, ținem legătura cu cei din teritoriu care, după Congresul PNȚCD, vor dori să vină la noi. Numai că, la noi ușile nu sunt deschise de perete. Cei care vor dori să acceadă în funcții trebuie să îndeplinească trei condiții: * să nu fi votat tratatul trădător cu Ucraina * să nu fi întreprins acțiuni împotriva PNȚ și * să nu fi împlinit vârsta de pensionare."** Cristinel Șarpe justifică cea de-a treia condiție prin faptul că „nu vrem să transformăm PNȚ într-o clinică de recuperare a fosilelor".

S. TODOCA

ORIZONTUL DE AȘTEPTARE

☛ (Urmare din pagina 1)

Partidele își stabilesc mesajul în funcție de scopuri. Unele partide sunt atente la orizontul de așteptare al populației și își creează mesaje care să se muleze pe acest orizont de așteptare. Rezultatele sunt imediate: partidul câștigă voturile din cadrul acelui orizont de așteptare. Evident, dacă mesajul este credibil. (Trebuie precizat că nu doar mesajul, ci și alte argumente sau stări de lucruri vor hotărî rezultatele alegerilor).

Cel mai ușor se poate demonstra acest lucru prin situația politică a anului 2000. Având în vedere realitățile economice, dar mai ales cele sociale, două partide, PDSR și PRM și-au construit mesaje care s-au potrivit perfect pe orizontul de așteptare al majorității populației. Care a fost (și este) problema fundamentală a României? Sărăcia. Pe sărăcie și-au îndreptat tunurile cele două partide. Aici orizontul de așteptare a cuprins aproape trei puncte cardinale (3 sferturi din populație). Pentru alte mesaje și pentru alte partide a mai rămas un singur punct cardinal. Așadar, și orizontul de așteptare a fost redus. Că schimbarea mesajului este necesară, pentru a se putea regăsi în orizontul de așteptare al populației, a dovedit-o Partidul România Mare. C.V. Tudor și PRM au uitat de ultranaționalismul pe care l-au promovat până mai ieri, fiindcă populației nu-i mai ardea de ultranaționalism. Pe populație o durea sărăcia și, să nu uităm, cumplita dezordine din țară. C.V. Tudor, care a prins repede mișcarea, s-a repliat inteligent și dă-i cu sărăcia și cu dezordinea (dar nu și cu ultranaționalismul) și mesajele au fost alcătuite pe aceste teme și ele și-au găsit ecoul în orizontul de așteptare al populației. Despre programul PRM, în rest, nu se poate spune mare lucru. De fapt, nici nu prea are cine să-l facă. Alde Irina Loghin, Bălălău sau Mitzura Arghezi? PRM nu a avut program, dar a avut mesaje pregătite pentru orizontul de așteptare al românilor trăitori în anul de grație 2000.

Numai că orizontul de așteptare poate fi imediat sau pe termen lung. În această chestiune PRM este deficitar, pentru că mesajele partidului satisfac orizontul de așteptare imediat, nu și pe cel pe termen lung. În această chestiune ar trebui să fie atent și Adrian Năstase. Pentru că PDSR a câștigat mizând pe un orizont de așteptare imediat. Iar mesajele, promisiunile trebuie respectate, fiindcă altfel orizontul de așteptare imediat se subțiază până la nucleul dur al simpatizanților PDSR, care este sub nivelul unui punct cardinal. În același timp însă, PDSR, promovând politici liberale, ar putea câștiga felii de orizont, desigur mai mici, dar care ar mai aduce ceva zestre la orizontul de așteptare pe care să se bazeze PDSR. Și aici mă refer la întărirea clasei de mijloc.

Desigur, partidul se găsește din acest punct de vedere (dar nu numai) între ciocan și nicovală. Pierzând din orizontul de așteptare imediat - cel alcătuit din săracii foarte săraci care așteaptă împlinirea promisiunilor electorale -, PDSR ar putea câștiga alte categorii socio-profesionale de partea sa prin neglijarea orizontului de așteptare imediat. Pentru PDSR se pune problema: care orizont este cel mai important: cel imediat sau cel pe termen lung? Sau, pentru România care politică este cea mai bună: pe termen scurt, sau pe termen lung? Sau, se poate și cu capra și cu varza, adică este posibil un compromis care să satisfacă atât orizontul de așteptare imediat (săracii), dar și pe cei care așteaptă promovarea unor politici liberale care să ducă la creșterea clasei politice de mijloc? Pentru că, la urma urmei, în toate țările mari dezvoltate, partidele politice se străduiesc să atragă de partea lor clasa de mijloc, cea mai numeroasă și cea mai stabilă. Dar acolo există o asemenea clasă din belșug.

Din păcate, în România, orizontul de așteptare reprezentat de clasa de mijloc este destul de îngust (probabil 20% - cu indulgență) și nici un partid nu riscă prea mult să se bazeze în exclusivitate pe această felie de orizont de așteptare. Tocmai de aceea, chiar la partidele liberale sau social-liberale, în general la partidele de dreapta, vom găsi și mesaje populiste și uneori demagogice (a se vedea campania electorală a CDR din 1996) îndreptate spre orizontul de așteptare al populației sărace. Pentru că nici partidele de dreapta nu pot risca confecționând mesaje doar pentru firava clasă de mijloc românească.

Dacă PDSR va accentua politicile pe termen scurt, va pierde în primul rând și România, dar va pierde și PDSR-ul pe termen lung.

PDSR se poate sacrifica inteligent făcând o reformă adevărată câștigând pe termen lung sau se poate sacrifica prostește, cum a făcut-o guvernarea precedentă și va pierde totul, așa cum au pierdut țărăniștii, de pildă.

Problema fundamentală pentru PDSR este să întrevadă orizontul de așteptare al viitorului.

Dealtfel, acest lucru e valabil pentru orice partid. Partidul care nu „detectează" orizontul de așteptare imediat sau cel pe termen lung are toate șansele să rămână înafara politicii.

Revin și spun că România are nevoie de o nouă clasă politică, mai citită, mai cultă, mai profesionistă. Și nu în ultimul rând cinstită.

UNELE CLĂDIRI ALE ARADULUI ARATĂ CA DUPĂ RĂZBOI!

Convorbire cu dl. AUREL DAMIAN, directorul S.C. „RECONS" S.A. Arad

– Domnule director, deși ziarul nostru a mai scris - și nu o dată - despre modalitatea ca cineva să obțină o locuință, nu puțini cititori continuă să ne întrebe ce trebuie să facă, cu cine de la Recons trebuie să vorbească spre a obține o locuință...

– Repartizarea locuințelor este treaba exclusivă - subliniez exclusivă! - a Primăriei, așadar, nu este nevoie și nici nu are rost ca cineva să apeleze la Recons, pentru că nu face decât să-și piardă vremea. Cum a scris și ziarul „Adevărul", modalitatea a fost lista de la Primărie - spunem a fost, pentru că perioada de înscriere pe listă a expirat de mult - listă pe care s-a putut înscrie orice doritor de locuință, Primăria analizând mai apoi, foarte minuțios fiecare cerere, numele celor „fericiți" fiind afișate ulterior - după analizarea contestațiilor - tot la Primărie.

– De fapt, de unde ar putea proveni locuințele pe care le atribuie Primăria?

– Din două sau trei surse: 1. Decese ale chiriașilor; 2. Plecări definitive în străinătate, și 3. Eventuale evacuări din locuințe ale celor rău-platnici, situație în care la ora actuală se găsesc vreo 700 de chiriași.

– Restanțele la chirie sunt mari?

– Vai de mine, sunt circa 50 de chiriași care nu au achitat chiria de mai bine de 20 de luni! Ceilalți, cei mai mulți, de fapt sunt datori pe trei sau șase luni.

– Deci, aceștia din urmă sunt de „lăudat"...

– Dacă a fi restanțier pe 6 luni este de lăudat, atunci sunt, într-adevăr, de lăudat!

– Poate că sunt prea mari chiriile...

– Chiriile, în majoritatea lor, se „învârt" între 200.000 și 400.000 de lei pe lună, o sumă, zic eu, totuși, accesibilă. Deci, cam aceasta ar fi cea de a treia categorie care furnizează locuințe Primăriei, dar în ce condiții și după cât timp, vă dați seama, procesele lungindu-se uneori și un an de zile.

– Una peste alta, câte locuințe de stat mai administrează Reconsul?

– Cam 4.000.

– O altă chestiune care revine în multe scrisori: ce s-a întâmplat cu retrocedarea grădinilor și a curților celor care au cumpărat case? Știu că a existat în acest sens o inițiativă a doi consilieri, Marcel Chișcan și Ovidiu Marian, o inițiativă pentru care cei doi merită toată lauda și stima.

– Într-adevăr, la propunerea celor doi consilieri și în baza unui referat, Consiliul Local a adoptat o Hotărâre - nr. 356 din 28 noiembrie 2000 - prin care, citez „Odată cu vânzarea imobilelor și a anexelor gospodărești în temeiul Legii nr. 112/1995 se dobândește atât terenul pe care se află construcțiile, cât și cel aferent acestora..."

– Grădinile și curțile se vor atribui gratuit, nu?

– Da, conform art. 36 din Legea nr. 18/1991.

– Și?

– Și, pe când se părea că lucrurile vor intra în normal, fosta conducere a Prefecturii a atacat - numai ea știe de ce - în ultimele zile ale anului 2000 această hotărâre în contencios.

– O hotărâre similară - după câte știu - se aplică, de mult timp, la Oradea...

– Și chiar la noi în județ, la Sântana, unde Prefectura a pierdut „glorios" în contencios confruntarea cu Primăria din localitate.

– În cazul fericit și normal în care Hotărârea Consiliului Local va „trece" cu bine prin contencios, toți cei care au cumpărat case vor dobândi și curțile și grădinile aferente?

– Teoretic, toți, conform, cum ziceam, Legii nr. 18/1991, dar practic doar acei care și-au achitat chiriile sau care își vor achita chiriile restante pentru grădini.

– Arădenii sunt foarte nemulțumiți - și pe bună dreptate - de felul în care arată unele clădiri din centru: parcă sunt rămase de pe vremea războiului!

– Așa este, dar, din păcate, ne lovim de următoarea problemă: toate imobilele din centru, de pe Bulevardul Revoluției sau de pe străzile care dau în centru sunt mixte. Adică, o parte, cea mai mică aparține încă statului, în vreme ce cealaltă parte a fost vândută foștilor chiriași sau a fost revendicată de foștii proprietari, ceea ce îngreunează foarte mult, ca să nu zic că uneori face imposibilă cooperarea dintre noi și proprietari pentru repararea fațadelor clădirilor.

– Vreți să dați câteva exemple?

– Iată, imobilul de pe Bulevardul Revoluției nr. 83 este alcătuit din 12 apartamente cu chirie la stat și din 27 (!) de apartamente proprietate personală. La fel stau lucrurile la clădirea de la nr. 87, 3 locuințe de stat și 6 particulare, la nr. 89 de pe același bulevard, din 29 de apartamente, doar 8 mai sunt administrate de noi, restul de 21 fiind apartamente proprietate personală.

– După câte știu și pe strada Eminescu colț cu Bulevardul Revoluției - clădirea care are la parter Galeriile de artă - e cam aceeași situație.

– Întocmai, din 34 de apartamente, doar 3 mai sunt date în chirie, celelalte 31 sunt în proprietate privată. Or, în asemenea situație proprietarii refuză pur și simplu să plătească cota parte ce le revine din repararea fațadei.

– Starea acestora jalnică se întâlnește însă cu atât mai mult dincolo de bulevardul central. Iată, Piața Catedralei, prin cele două moderne hale de vânzare a primit un aer european. Ce păcat însă că dacă te uiți la clădirile din jur te crezi în Kosovo, nu la doi pași de centrul unei reședințe de județ!

– Repet: suntem oarecum legați de mâini și de picioare, aici Primăria trebuind să intervină ferm cu o hotărâre care să oblige pe cei în cauză să-și întrețină în bună stare clădirile în care locuiesc. Eventual aceste lucrări ar putea fi plătite în rate, treabă pe care tot Primăria o poate decide. Dar, aceasta cât mai repede.

MIRCEA DORGOȘAN

VÂNĂTORII DIN GURAHONȚ ȘI-AU CONSTITUIT PROPRIA ASOCIAȚIE

În zona Gurahonțului sunt tot mai mulți tineri, și nu numai, care în timpul liber practică vânătoarea și pescuitul în râul Crișul Alb, aceasta și datorită așezării geografice a acestui bazin.

În urmă cu doi ani de zile un grup de inimoși vânători, în frunte cu domnul ing. Dorel Mustea, patron și actualmente vicepreședintele consiliului local Gurahonț, au luat hotărârea de a se desprinde de AGVPS Sebiș și a înființa propria asociație în Gurahonț, cu personalitate juridică. Desigur drumul nu a fost ușor și multe uși au trebuit deschise, apoi drumuri la București - o mulțime, dar vânătorii Gurahonțului nu s-au dat bătuți, fiindcă toți au pledat pentru o cauză comună: înființarea Asociației de Vânătoare și Pescuit „Măgura" Gurahonț, care zilele acestea a și luat ființă.

În ședința de constituire au fost aleși 11 membri, 3 vicepreședinți și un secretar care în viitor va conduce destinele acesteia, fondul de vânătoare a fost cedat de Ocolul Silvic conform protocolului în zona Mustești - Rădești, astfel că un vis de mult timp așteptat a fost realizat.

În perioada următoare, după cum ne spunea președintele Asociației Dorel Mustea, eforturile vor fi concentrate pentru ca și pescarii să aibă zona lor de pescuit. Se prevede închirierea râului Crișul Alb pe zona Tălagiu - Joia Mare, având ca scop atât protejarea faunei piscicole cât și repopularea acestui curs de apă, dar mai ales combaterea braconajului care în ultimul timp a ajuns la cote alarmante. Nu ne rămâne decât să urăm vânătorilor punct ochit punct lovit iar pescarilor care vor adera la noua asociație fir întins.

ALEXANDRU HERLĂU

PRIMIM SPRE PUBLICARE

Domnului Redactor Șef

Vă rugăm să publicați în ziarul Dumneavoastră următorul material, ca un drept la replică la articolul „Un Srl de apartament găurește bugetul sub privirile complice ale înalților funcționari de stat", apărut în cotidianul Adevărul nr. 3201/11.01.2001, sub semnătura dl. Ioan Tamaș.

Materialul publicat sub titlul de mai sus conține numai neadevăruri și dorește cu orice preț discreditarea S.c. Falcotrade Romania Srl.

Vom încerca, în dreptul la replică, să combatem fiecare afirmație nereală din articolul la care am făcut referire.

1. Sc Falcotrade Romania Srl, își are sediul în Arad, str. Gh. Lazăr nr. 16, într-un spațiu în suprafață de 170 mp, compus din 5 camere, dotat cu birouri moderne, cu calculatoare, faxuri, copiatoare, etc., pentru care ne-ar putea invidia societăți cu pretenții mai mari. De asemenea, societatea are 200 de angajați, depozit în București și punct de lucru la Sc. Carne Sa., în Arad.

2. Sc Falcotrade Romania Srl, a luat ființă în anul 1992 sub denumirea Sc Gao Luo Import Export Srl București, a cărei asociați chinezi și români au cesionat părțile lor sociale asociaților Kallap Ronald Octavian și Falcotrade Rt. Ungaria în cote egale. Menționăm că Falcotrade Rt. Ungaria este una dintre cele mai puternice societăți care se ocupă cu producerea și comercializarea cărnii din Ungaria și care a dorit să investească și în România. Pentru motive lesne de înțeles, am schimbat sediul societății în Arad, precum și denumirea acesteia în Sc Falcotrade Romania Srl, pentru a o apropia de numele societății investitoare din Ungaria. Conform legislației în vigoare, Sc Falcotrade Romania Srl, este continuatoarea Sc Gao Luo Import Export srl, noii asociați preluând toate drepturile și obligațiile pe care le aveau vechii asociați, printre care și beneficiile prevăzute de Legea 35/1991, privind scutirea de la plata taxelor vamale pentru materia primă importată în vederea realizării producției.

3. Nu corespunde adevărului faptul că, Codul Fiscal al Sc Falcotrade Romania Srl. s-ar fi eliberat cu trei luni înaintea înregistrării societății la ORC, cum în mod tendențios se arata în articolul publicat în ziarul Adevărul, deoarece s-a păstrat vechiul cod fiscal pe care l-a avut Sc Gao Luo Import Export srl București.

4. Art. 13 și 14 din Legea 35/1991 nu erau abrogate la data începerii activității Sc Falcotrade Romania Srl și, pentru știința semnatarului articolului din ziar, îl informăm că Art. 14 privind scutirea de la plata impozitului pe profit a societăților înființate potrivit Legii 35/1991 a fost abrogat prin Legea bugetului pe anul 2000, iar Art. 13 privind scutirea de la plata taxelor vamale pentru materia primă importată destinată producției este încă în vigoare, de el beneficiind multe societăți atât din Arad cât și din țară, iar unele mai beneficiază chiar și în prezent.

5. Atât obiectul de activitate inițial al Sc Gao Luo Import Export București Srl, cât și în obiectul de activitate detaliat ulterior, era prevăzută activitatea de producție și comercializare a produselor din carne.

6. Informațiile deținute de dl. Ioan Tamaș, în sensul că Sc Falcotrade Romania Srl, nu a făcut nici un fel de investiții la punctul de lucru la Sc Carne sa Arad, unde a realizat producția, sunt total eronate deoarece, în realitate, societatea a adus din străinătate utilaje pentru prelucrarea cărnii în valoare de aprox. 7 miliarde lei, la valoarea leului din anii 1998/1999 când s-au realizat investițiile.

7. Sc Falcotrade Romania Srl, a beneficiat o singură dată de dispoziția Art 13 din Legea nr. 35/1991 și nu de două ori cum se arata tendențios în articol, și anume în perioada 4 Nov. 1998 când a pus în funcțiune obiectivul până în 4 Nov. 2000, adică pe o perioadă de 2 ani, conform prevederilor legale.

8. Înaintea începerii activității de producție, Sc Falcotrade Romania Srl, ne-am adresat D.G.V. București, cu un memoriu prin care întrebam dacă societatea întrunește toate condițiile legale pentru a beneficia de Art 13 din Legea 35/1991. Deoarece fiind vorba de o activitate de mare anvergură, doream să aflăm și punctul de vedere al D.G.V. București cu privire la faptul dacă societatea întrunește condițiile prevăzute de Lege pentru a beneficia de scutirea de la plata taxelor vamale pentru materia primă și materialele necesare realizării producției. D.G.V. București ne-a răspuns prin adresa nr 3391/18.12.1998, semnată de Dl. Director General Adjunct, Diaconu, că „societatea beneficiază de facilitățile stabilite de Legea 35/1991 în baza documentelor de constituire, potrivit legii". Numai după primirea acestui răspuns de la D.G.V. București, Brigada de Supraveghere și Control de pe lângă D.R.V. Arad, condusă de Dl. Traian Brânduse, ne-a acordat facilitățile prevăzute de Art. 13 din Legea 35/1991. Deci societatea noastră nu a fost favorizată în nici un fel de Dl. Traian Brânduse, cum tendențios se arata în articolul din ziar, ba dimpotrivă acesta a refuzat să ne acorde facilitățile de care beneficiam, până la primirea răspunsului de la D.G.V. București. Culmea este că în urma „săpăturilor" și reclamațiilor neîncetate efectuate de concurenții noștri, aceeași D.G.V. București sub semnătura aceluiași Domn Diaconu, trimite un ordin nr. 4888/31.03.2000, către D.R.V. Arad, în care arată că Sc Falcotrade Romania Srl, nu beneficiază de facilitățile prevăzute de Legea 35/1991, dispunând și recalcularea taxelor vamale pe care societatea ar fi trebuit să le plătească în perioada 4.11.1998-31.03.2000, în sumă de 95 miliarde lei, în care sunt incluse și penalitățile de întârziere. Cine este vinovat de aceste interpretări diferite ale legii? Cine este vinovat de prejudiciile imense aduse societății noastre care a înregistrat pierderi de miliarde, din cauza întreruperii activității?

9. Sc Falcotrade Romania Srl a desfășurat efectiv activitate de producție având în acest scop toate avizele necesare. (Sanitar veterinare, Licențe de producție, marca înregistrată etc.) eliberate de organele competente. Societatea a produs preparate din carne (parizer, șuncă, pateu etc.) semipreparate din carne (pui și părți din pui tip Grill, etc.) și a efectuat sacrificări de porci importați din Ungaria, asigurând peste 200 de locuri de muncă și salvând Sc Carne Sa de la faliment.

10. Curtea de apel Timișoara a suspendat executarea actelor de control ale D.R.V. Arad privind recalcularea taxelor vamale în valoare de 95 mil lei până la soluționarea în fond a cauzei, iar faptul că procesul a fost judecat de către un anume judecător se datorează faptului că la instanța respectivă cauzele sunt repartizate în funcție de ordinea alfabetică a numelui reclamantei. Referirea din articol la Dl. Judecător Ionel Barba, este de asemenea tendențioasă și de natură a timora instanțele de Judecată, ceea ce denotă reaua credință a semnatarului articolului din ziarul Adevărul.

Regretăm că într-un ziar prestigios ca Adevărul de București, apare un articol total nefondat, care conține numai nerealități, care aduce prejudicii imense societății noastre, societate care a dorit să investească în România, care a creat locuri de muncă și care și-a plătit toate dările către stat. Se vede însă că în România, dacă nu ești foarte puternic sau dacă nu ai spatele acoperit, este o aventură să te apuci de o treabă serioasă cum ar fi producția, deoarece se găsesc mulți de la diferite niveluri care să facă tot posibilul pentru a te distruge.

Arad la 14.01.2001
Kallap Ronald Octavian
Asociat Sc Falcotrade Romania Srl

„DIN AGRICULTURĂ NU TE POȚI ÎMBOGĂȚI”

Pentru agricultori, perioada de iarnă este „concediul țăranului”. În fapt, nu este un concediu veritabil, pentru că truditorii pământului își găsesc preocupări agricole și în sezonul rece. De pildă, în această perioadă, **Milan Mitrov** din Felnac obișnuiește să dea „bună dimineața” pământului rămas nearat în toamnă. Se trezește cu noaptea-n cap și la ora patru începe să are. „Noaptea pământul îngheață măcar la suprafață și lucrările de arat se prestează mai bine.”

● DE LA UZINĂ LA AGRICULTURĂ

Milan Mitrov are 36 de ani. Până în 1991 n-a avut tangență prea mare cu agricultura, chiar dacă era fiu de țărani. Muncea la Uzina de Vagoane ca electrician și doar ocazional participa la culesul porumbului sau la recoltatul sfeclei. Văzând că puterile părinților scad și că erau de lucrat 8,70 hectare de pământ, a renunțat la serviciu și s-a orientat spre munca de agricultor. „Nu puteam să fac două munci deodată. A fost greu să iau decizia, pentru că plecam de la un loc de muncă sigur iar în agricultură nu știam ce mă așteaptă”. A fost un novice la munca câmpului dar a avut doi „mentori”, Milosav Mircu și Nichita Leonida care l-au deprins cu ABC-ul agriculturii.

Foto: ȘTEFAN MATYAS

● ACHIZIȚII ANUALE

În 1991 a cumpărat un tractor și de-atunci an de an a mai achiziționat utilaje agricole: plug pentru arat, disc, semănătoare de păioase, de porumb, mașină de împrăștiat chimicale, plug pentru prășit, remorcă, combină de recoltat porumb știulete, instalație de erbicidat. Ultimul utilaj cumpărat anul trecut a fost o combină de păioase. Costurile au fost destul de mari iar banii necesari au provenit din câștigurile anuale obținute din vânzarea produselor agricole și a animalelor din gospodărie.

„Am strâns cureaua din toate părțile. N-am avut nici un concediu din 1991.”

La ora actuală agricultorul lucrează 15 hectare de pământ. În toamnă a însămânțat șase hectare cu păioase, cinci cu grâu, unul cu orz și 0,30 ha cu lucernă. Diferența până la 15 va fi cultivată cu porumb, ovăz și o parcelă mai mică va fi rezervată pentru grădinărie. Neajunsul grădinăritului în câmp deschis sunt furturile. Anul trecut, hoții i-au furat toată ceapa și aproape un sfert din cartofi. În total paguba a ajuns la trei milioane lei.

● TOT MAI GREU...

Comparativ cu perioada când a început să lucreze în agricultură, Milan Mitrov spune că „acum reușim să ne descurcăm tot mai greu”. Un motiv ar fi dezechilibrul între prețul produselor agricole și al celorlalte produse de pe piață. Sau subvențiile pentru agricultură „care nu sunt bine gândite”. Mitrov este de părere că subvențiile ar trebui să se facă direct, nicidecum prin cupoanele birocratice. Imprevizibilul din agricultură este un alt motiv de îngrijorare. „Anul ăsta am primit o mare lovitură cu seceta și chiar mi-am pus problema unei reorientări”. Pentru acest an „producția la păioase și la grâu este sumbră”. Dacă în urmă cu câțiva ani, agricultura era cât de cât rentabilă, acum, spune Milan Mitrov, „din agricultură nu. te poți îmbogăți”.

CE E NOU LA SECUSIGIU?

■ Stații de autobus

La finele anului trecut, Primăria Secusigiu a demarat lucrări de construcție a unor stații de autobus în centrul de comună și în satele aparținătoare: Satu Mare, Munar și Sînpetru German. Primarul Dumitru Cismaș preciza că stațiile sunt construite din tablă și investiția s-a ridicat la circa 25 milioane lei.

■ Reparații la Căminul Cultural

Căminul Cultural din localitatea Satu Mare s-a aflat într-o stare accentuată de degradare. Tot Primăria a finanțat lucrările de reparații ale acestei instituții: înlocuirea tavanului, tencuiala pereților și „îmbrăcarea” acestora în lambriuri. Au fost disponibilizate de la buget, în acest sens, 15 milioane de lei.

■ Deviere de traseu

În Sînpetru German se află în curs de execuție lucrările de deviere a traseului autobuzului până în zona Bisericii Ortodoxe. Astfel, traseul se va mări cu 1,5 km. Acțiunea este benefică atât pentru localnici cât și pentru profesorii navetiști care vor ajunge mai... repede la școală.

T. MATICA

Foto: V. MUSCA

La sfârșitul anului trecut se lucra de zor la reabilitarea drumului Șagu-Fiscut care, pe un tronson de câțiva kilometri, arăta ca după bombardament. Una dintre prioritățile Primăriei a fost repararea drumului cu pricina. Probabil că navetiștii vor simți mai puțin hârtoapele care le zdruncinau în primul rând buzunarele. Fiindcă piesele de schimb ale mașinilor se cereau schimbate ca pe bandă.

ZĂBRANI

◆ Stație de iluminat

De curând, Primăria Zăbrani a preluat de la Unitatea Militară 01191 Lipova o stație de iluminat care va fi amplasată lângă Căminul Cultural din localitate și care va funcționa în regim de urgență. Primarul **Alexandru Siminaică** amintește că au fost cazuri când din cauza unei pene de curent, persoanele invitate la o nuntă organizată la Căminul Cultural au rămas trei ore în beznă. Stația de iluminat va preîntâmpina (și) astfel de accidente mai puțin dorite.

◆ Scumpi la tărâțe, ieftini la făină

Consiliul Local Zăbrani avea posibilitatea să achiziționeze un buldozer și o mașină de împrăștiat îngrășăminte, în stare de funcționare, de la Comfruct Lipova, ambele la prețul de zece milioane de lei. Consilierii locali, spune primarul, n-au agreat ideea și, ca atare, oferta nu li s-a părut tentantă. Asta în condițiile în care Primăria Zăbrani are nevoie periodic de ambele utilaje: buldozerul - pentru curățarea gropilor de gunoi de pe raza comunei, iar mașina de împrăștiat îngrășăminte - pentru pajiștile comunale. Închirierea unui buldozer pentru o săptămână costă acum, la început de an, cinci milioane de lei. Iar Primăria este obligată să închirieze trimestrial acest utilaj, ceea ce înseamnă o cheltuială anuală de 20 de milioane de lei. Fără să tinem cont și de indicele inflației. Nu mai punem la socoteală închirierea celuilalt utilaj, care, cu siguranță, înseamnă alte milioane pe care Consiliul Local va trebui să le pună la bătaie. Asta înseamnă să fii scump la tărâțe și ieftin la făină...

◆ Biserică penticostală

La sfârșitul anului trecut, în satul Chesinț s-a inaugurat o Biserică Penticostală, de 150 de locuri. Lucrarea a fost finalizată în jumătate de an, cu sprijinul credincioșilor din sat și cu ajutor din străinătate.

T. MATICA

MICI ÎNTREPRINZĂTORI

Odată cu democrația, mulți au crezut că o vor duce mai bine încropindu-și o afacere pe cont propriu. În special la țară au răsărit ca ciupercile după ploaie fel de fel de bodegi, magazine mixte și minimarketuri. Marea majoritate s-a orientat spre comerț și mai puțini spre producție sau spre prestări servicii. În ultima vreme, taxele exagerate, legate de punerea pe picioare a unei afaceri pun bețe-n roate celor care au în plan să devină mici întreprinzători. **Radu și Mărioara Boată**, din Felnac, vor să aibă propria afacere și sunt în curs de înființare a unei asociații familiale care are ca obiect de activitate patiserie-cofetărie. Mărioada Boată a lucrat ca patiser-cofetar la Cantina-Restaurant a Uzinei de Vagoane. S-a gândit să lucreze pe cont propriu din două motive: este singura din zonă care s-a orientat spre o asemenea afacere și evită naveta Arad-Felnac.

A închiriat spațiul cantinei fostului Complex de porci din Felnac, unde pentru început va lucra împreună cu un ajutor. Va produce produse de cofetărie pe care le va desface în unități comerciale din Arad, dar și de pe plan local. Produsele de patiserie sunt destinate doar școlilor din Felnac și din Sânpetru German. Va lucra și pe bază de comandă pentru nunți, botezuri și parastase (colaci și cozonaci).

Mărioara Boată este conștientă că piața este invadată de produse de patiserie-cofetărie. Ea mizează pe calitate, pe prețurile avantajoase, și pe un traseu perseverent. Sunt atributele sigure cu care se va impune.

La Șagu DOAR TREI FAMILII DE ȘVABI

Localitatea Șagu a fost populată de etnici germani. **Nicolae Gross**, acum în vârstă de 74 de ani, își amintește că satul avea doar trei familii de români. În 1945 a început colonizarea și de atunci la Șagu s-au stabilit coloniști români din Munții Apuseni, din părțile Hălmagiului, de la Brad și mai apoi din întreaga țară: Oltenia, Dobrogea, Bucovina.

În sat, nemții și românii au conviețuit relativ puțin, până în 1970, când, deposedați de proprietăți, nemții au început să ia drumul Germaniei. Mai târziu cu zece ani, în 1980, exodul nemților din România a luat amploare. Punctul culminant a survenit după Revoluție, când și bruma de etnici germani rămași la Șagu a optat varianta unei alte patrii, Germania.

Foto: V. MUSCA

Nicolae Gross avea toate șansele să devină cetățean german. Toate rudele din Șagu au plecat în Germania în urmă cu ani buni de zile. Inclusiv unul dintre fii neamțului Gross. „Aici m-am născut, aici vreau să mor”, spune septuagenarul. Care a fost plecat în Germania în vizită, cu mezinul familiei. Chiar dacă trăiește „greu, ca toată lumea”, bătrânul nu renunță la Șagu. A deprins meseria de cioplitor în piatră și confecționează, la comandă, monumente funerare din mozaic, ajutat de fiul lui, în vârstă de 42 de ani.

În familia Gross se vorbește șvăbește. Viața culturală a nemților din Șagu a apus demult, fiindcă în sat mai sunt doar trei familii de etnici germani autentici. Alte 25 de persoane din Șagu au dobândit în timp naționalitatea germană în urma căsătoriei.

Familiile cu membri de naționalitate germană sunt puține în comparație cu numărul familiilor din Șagu, 435. În urmă cu ani de zile, la Șagu erau doar trei familii de români. Acum, situația s-a inversat. Doar în trei case mai locuiesc etnici (autentici) germani.

Ca să se dezvolte pe viitor

WEST BANK NU EXCLUDE POSIBILITATEA VÂNZĂRII PACHETULUI MAJORITAR

● Banca e în discuție cu doi investitori străini

Președintele băncii arădene West Bank, Cornel Pirtea, spune că pentru a putea face față, pe viitor, băncilor mari, cea mai benefică măsură ar fi vânzarea pachetului majoritar de acțiuni. În acest sens, banca se află în discuții cu doi investitori străini (unul din SUA și unul din Europa). „Ei sunt cei care ne-au căutat pe noi și s-au arătat interesați de West Bank. Eu susțin că fără un suport financiar puternic, care să permită dezvoltarea, băncile mici nu vor face față concurenței de pe piață. De aceea, nu respingem ideea unei participări străine la capitalul băncii, prin vânzarea pachetului majoritar. Nu suntem obligați s-o facem, dar dacă o ofertă se dovedește convenabilă, o acceptăm", spune Cornel Pirtea.

Discuțiile dintre West Bank și cei doi investitori durează de ceva timp. Conducerea băncii arădene speră că până la sfârșitul primei părți a anului negocierile să se încheie. „Repet: dacă banca acceptă una din cele două oferte, tranzacția se va încheia. După preluare, banca va avea un suport mult mai puternic ca să facă afaceri", adaugă Pirtea.

La sfârșitul lui 2000, capitalul social al băncii a crescut la 165 miliarde de lei (prin aportul acționarilor și prin capitalizarea dividendelor). În al cincilea an de la înființare, West Bank a ajuns să aibă zece sucursale, urmând ca în acest an banca să deschidă alte trei. Principalul acționar al băncii este SIF Banat-Crișana, cu aproape 23%, restul acțiunilor aparținând mai multor investitori privați.

GERLINDE KNAP

ARIS AR PUTEA FI PRIVATIZATĂ ÎN CÂTEVA LUNI

De ani de zile, se spune că privatizarea ar fi singura șansă pentru ARIS. Convorbiri, tatonări, vizite la fabrică, promisiuni, strângeri de mână și, cam atât. Timpul a trecut, datoriile s-au acumulat, și inevitabil au urmat și mai multe valuri de disponibilizări. Astăzi mai sunt angajați la ARIS 520 de oameni.

Foto: ȘTEFAN MATYAȘ

În cursul anului trecut, pachetul de 72% din acțiuni a fost transferat de la F.P.S. către Ministerul Finanțelor. Ideea acestei translatări este o privatizare mai facilă care s-ar putea efectua prin intermediul bursei RASDAQ. În plus, o parte din datoriile societății vor fi convertite în acțiuni, ceea ce reprezintă un atu în plus pentru potențialii investitori.

Aceste măsuri au avut un efect, cel puțin prin creșterea interesului față de firma arădeană. Firmele germane Krauss și Weiler, dar și concernul austro-american Emco ar vrea să investească la Arad. Natural, toate acestea au ca obiect de activitate fabricarea de mașini-unelte.

„La această oră, caietul de sarcini este finalizat și au loc convorbiri cu cei de la firma Krauss. În viitorul imediat și celelalte două companii își vor prezenta oferta", a precizat Teodor Horga, director general la ARIS.

Dacă totul va decurge normal, în câteva luni ARIS ar putea avea un alt acționar majoritar, care să relanseze societatea arădeană. Investițiile tehnologice de primă necesitate se ridică la circa 12 miliarde de lei.

G. CONSTANTINESCU

PANORAMIC ECONOMIC

Ministerul Finanțelor lansează o nouă emisiune de certificate de trezorerie

Ministerul Finanțelor lansează o nouă emisiune de certificate de trezorerie pentru populație, cu termen de rambursare la 90 de zile și o dobîndă de 44% pe an.

Subscripția va avea loc în zilele de 16, 17, 18, 19, 23, 24, 25 și 26 ianuarie 2001, prin trezoreriile Municipiului București și trezoreriile teritoriale.

Valoarea nominală a certificatelor de trezorerie este de un milion, cinci milioane, 10, 20 și 50 de milioane de lei.

Operațiunea de vînzare a certificatelor se va închide în data de 26 ianuarie 2001.

Consumul de energie electrică al populației a scăzut în primele zece luni ale anului trecut

Consumul de energie electrică al populației a scăzut în primele zece luni cu 2,1%, dar a crescut, comparativ cu perioada similară din 1999, cu 5,7% în economie, conform datelor publicate de Institutul Național de Statistică și Studii Economice (INSSE).

Consumul total de energie electrică înregistrat în primele zece luni ale anului trecut a fost de 36,2 miliarde kWh, cu 4,3% mai mare față de perioada corespunzătoare din anul 1999.

Moneda națională s-a depreciat față de dolar cu 0,55% în această săptămînă

Cursul de schimb leu/dolar a înregistrat, în această săptămînă, un ritm de creștere ușor mai ridicat decît cel din prima săptămînă a anului.

Vineri, piața valutară a fost foarte calmă. Cotațiile afișate de bănci au oscilat ușor, de la 26.160/26.170 lei/dolar, la deschidere, ajungînd, la închidere, la 26.158/26.164 lei/dolar. "Piața a fost liniștită, cotațiile afișate au fost strînse și destul de mici, iar BNR nu a fost nevoită să intervină în piață", a spus dealerul unei bănci comerciale.

Eliminarea taxei de 1% asupra valorii tranzacțiilor cu acțiuni este insuficientă pentru relansarea pieței de capital

Eliminarea totală a impozitului de 1% asupra valorii tranzacțiilor cu acțiuni nu este o măsura suficientă pentru relansarea pieței de capital, apreciază operatorii din piața de capital.

Societățile de brokeraj intenționează să solicite Ministerului de Finanțe eliminarea totală a impozitului pe tranzacțiile cu acțiuni. De la 1 ianuarie, Ministerul Finanțelor aplică un impozit de 1% pe câștigul din tranzacțiile cu acțiuni, respectiv diferența pozitivă rezultată între operațiunile de vînzare și cumpărare, pe câștigul din unitățile de investiție ale fondurilor mutuale și pe dobânzile bancare. Anul trecut impozitul de 1 % se aplica asupra tranzacțiilor de vânzare ceea ce facea ca impozitul sa fie și mai mare, iar în plus de aceasta nu era corect pentru că indiferent dacă exista câștig sau pierdere, impozitul se platea.

CALE FERATĂ-FURTURI-MĂSURI

Ministerul Lucrărilor Publice, Transporturilor și Locuinței (MLPTL), împreună cu Ministerul Industriei și Resurselor (MIR) vor supune Guvernului spre aprobare, în cadrul ședinței de săptămîna viitoare, un proiect de ordonanță de urgență privind interzicerea, pe o perioadă limitată, a comercializării metalelor neferoase, aceasta fiind una dintre măsurile destinate combaterii furturilor din sistemul feroviar.

"Vom licenția numai anumite societăți, care vor avea voie să comercializeze metale neferoase. Vor avea acest drept doar firmele care au în proprietate respectivele metale și pot dovedi acest lucru", a declarat, vineri, Miron Mitrea, ministrul Lucrărilor Publice, Transporturilor și Locuinței.

350.000 EURO PENTRU REGIUNEA V VEST

Comisia Europeană a aprobat finanțarea în acest an a proiectului Strategia Regională de Inovare - Regiunea V Vest propus de către Agenția pentru Dezvoltare Regională a Regiunii V Vest.

Suma aprobată în acest context se ridică la 350.000 euro, iar durata maximă a proiectului va fi de 32 de luni. Prin intermediul acestui program al Uniunii Europene, se sprijină elaborarea și implementarea strategiilor regionale în domeniul inovării în țările Europei Centrale și de Est prin adoptarea metodologiei de inovare și transfer tehnologic care s-a dovedit eficientă în țările membre. Pentru realizarea acestui obiectiv, Regiunea V Vest va fi asistată de regiuni partenere din Uniunea Europeană care au implementat deja o Strategie Regională de Inovare.

Pentru început, vor fi constituite grupuri de lucru în toate cele patru județe (Arad, Timiș, Hunedoara, Caraș-Severin) - formate din reprezentanți ai Camerelor de Comerț, Universități, administrația publică locală - ce vor face analize pe IMM-uri, sesiuni de pregătire, etc.

ADR - Regiunea V Vest apreciază că proiectul va fi operațional din luna martie a acestui an.

G. K.

Dobânzile bancare în vigoare la 16.01.2001

Denumirea băncii	Suma minimă (lei)		Dobânda (% pe an)													
			Persoane fizice						Persoane juridice							
	Persoane fizice	Persoane juridice	la vedere	Pe termen de (luni)					la vedere	Pe termen de (luni)						
				1	2	3	6	9	12		1	2	3	6	9	12
BCR	*	25.000.000	10	35	-	36	37	38	39	10	35	-	36	37	38	39
BRD	500.000	5.000.000	9	33	34	35	37	39	43	9	30	30,5	31	31,5	32	32,5
B. Transilvania	300.000	25.000.000	9	36	-	37	37	38	38	9	34	-	35	36	37	36
BancPost	500.000	500.000	9	34	-	35	36	36	37	9	32	-	33	33	34	35
B. Agricolă	100.000	2.000.000	9	35	-	36	37	37	37	9	35	-	36	37	37	37
B. P. Aurora	1.000.000	10.000.000	10	36	-	44	46	44	42	10	35	-	40	42	40	42
B. P. Phoenix	500.000	500.000	10	38	-	39	40	-	41	10	38	-	39	40	-	41

De luni, au început în mod legal

VÂNZĂRILE DE SOLDURI LA PRODUSELE DE TOAMNĂ-IARNĂ

● Și Primăria, și comercianții spun că ordonanța 99 mai mult încurcă

Emisă de Guvernul Isărescu la sfârșitul lunii august 2000, Ordonanța nr. 99, privind comercializarea produselor și serviciilor de piață a intrat în vigoare la 1 ianuarie 2001 (cu excepția câtorva articole, care au intrat în vigoare la 1 octombrie 2000). Printre prevederile OG 99 se numără și modul de efectuare a vânzărilor de soldare.

Vânzările însoțite sau precedate de publicitate și care, printr-o reducere de prețuri, au ca efect vânzarea accelerată a stocului de mărfuri în scopul reînnoirii sezoniere a sortimentului de mărfuri, se pot face doar în două perioade a anului, cu o durată maximă de 45 de zile fiecare. Mai precis, între 15 ianuarie-15 aprilie este perioada de soldare pentru produsele de toamnă-iarnă, iar între 1 august-30 septembrie pentru produsele de primăvară-vară.

Tot OG 99 mai prevede, referitor la vânzările de soldare: „comercianții au obligația să notifice la primăria în a cărei rază teritorială își desfășoară activitatea perioada în care efectuează vânzările de soldare cu cel puțin 15 zile înainte de începerea operațiunilor".

Pe lângă că Guvernul a impus comercianților perioadele în care își pot vinde marfa la preț redus, mai apare o aberație: notificarea la Primărie. Ce treabă are această instituție cu marketingul unei firme? De ce trebuie controlat când face reduceri de prețuri un comerciant?

Când se vorbește tot mai mult de reducerea birocrației, de „oraș de cinci stele", etc., apare acum o altă hârtie pe care comerciantul trebuie s-o facă. Agenții economici, dar și Primăria, nu sunt de acord cu prevederile OG 99. „N-ar trebui să intre în atribuțiile Primăriei legăturile de acest gen cu comercianții. Oricum, normele metodologice de aplicare a ordonanței n-au apărut (de parcă e pentru prima dată când se întâmplă asta - n.n.). Cert este că Primăria n-a primit, de la nici un comerciant, nici o notificare. Noi va trebui să ne ocupăm de identificarea comercianților, să-i sancționăm ... Repet, nu e normal să intre în sarcina noastră", spune viceprimarul Emanoil Voicu.

Apărută pentru a stimula dezvoltarea activității de comercializare a produselor și serviciilor de piață, pentru stimularea dezvoltării IMM-urilor, etc., ordonanța produce mai mult confuzii, decât să lămurească problemele din acest domeniu.

GERLINDE KNAP

Televiziunea Arad, la 11 ani de emisie

OBIECTIVITATE, SERIOZITATE ȘI PERSEVERENȚĂ

Astăzi este ziua Televiziunii Arad! Prilej cu care am purtat un dialog cu directorul RTV Arad, dl. Alexandru Moț. Plin de speranțe și gânduri bune, Alexandru Moț își amintește cum s-a derulat prima emisie a TV Arad, drumul parcurs de această instituție și mai ales perspectivele pe care le are Televiziunea Arad.

– În fiecare an, pe 17 ianuarie, pentru Televiziunea Arad și telespectatorii săi e sărbătoare. Practic, în urmă cu 11 ani a fost prima emisie în eter a Televiziunii Arad.

– Este, într-adevăr, un moment absolut deosebit, de care ne vom aminti întotdeauna cu plăcere. Primele probe tehnice au fost făcute pe data de 4 ianuarie 1990, iar în data de 17 ianuarie 1990, prin releul de la Șiria, Televiziunea Liberă Arad (TLA) transmitea în eter prima sa emisiune. Aceasta a avut doar 25 de minute și cuprindea, în principal, imagini surprinse în cadrul evenimentelor petrecute în Arad în acel decembrie '89.

Se cuvin aici mulțumiri tuturor celor care, din pasiune sau voință, au contribuit la acest început. Sunt prea mulți pentru a-i aminti, dar ei au existat și fără ei noi nu am fi putut ajunge unde suntem astăzi. Tuturor celor pentru care atunci Televiziunea Liberă Arad a însemnat ceva, le mulțumesc în numele celor care astăzi reprezentăm Televiziunea Arad.

– S-a numărat Televiziunea Arad printre primele instituții de acest gen din țară care a emis la câteva zile după câștigarea libertății?

– Bineînțeles că da. După Televiziunea Română Liberă (TVRL), în țară primul post de televiziune care a emis la puține zile după câștigarea libertății a fost TVT '89 din Timișoara. Iar după TVT '89 am urmat noi. Din păcate, TVT '89 nu mai există. Așadar, TV Arad este în acest moment primul post privat

Foto: VIOREL MUSCA

de televiziune din România care aniversează 11 ani. Și acest lucru, evident, nu poate decât să ne bucure.

– Timp de 11 ani ați trecut și prin bune și prin mai puțin bune. Acum, la ziua Televiziunii Arad, cum ați caracteriza acest drum parcurs?

– Așa cum era și normal, cei 11 ani de televiziune au fost presărați cu de toate: cu succese dar și cu eșecuri, cu realizări - dar și cu neîmpliniri. Important mi se pare însă faptul că întotdeauna s-a găsit soluția optimă pentru ca TV Arad să poată fi primită cu plăcere în casele telespectatorilor săi de pe raza județului Arad. Consider că suntem importanți prin obiectivitatea noastră precum și prin felul în care am reușit să surmontăm toate situațiile de criză, în condițiile gestionării unor venituri strict comerciale. Pionieratul nostru a trecut. Profesionalismul trebuie să-și spună cuvântul în fiecare zi.

– Cred că e momentul să ne referim puțin la colectivul ce muncește zilnic aici.

– Colectivul Televiziunii Arad nu este un colectiv numeros. Aș putea spune chiar că se situează la limita inferioară a unei funcționări optime. Altceva mi se pare mie însă mai important: oamenii care formează în prezent acest colectiv au avut mereu puterea de a spera că într-o zi lucrurile se vor schimba în bine și că atunci, atât imaginea postului cât și a lor va fi alta.

Desigur, problemele nu sunt încă rezolvate integral. Oricum, s-au realizat foarte multe și suntem pe drumul cel bun. Iată de ce doresc să le mulțumesc acum colegilor mei care au avut răbdarea să aștepte, prin ani, aceste zile. Și tot acum trebuie să le mulțumesc și asociaților noștri și tuturor celor care ne-au ajutat să facem în ultima perioadă câțiva pași importanți înainte. Consider că în prezent putem să fim mândri cu toții de ceea ce am realizat.

– Care sunt noutățile apărute la Televiziunea Arad în ultimul an?

– Fără îndoială, cea mai importantă noutate o constituie noul sediu al Radioteleviziunii Arad. În sfârșit, Radioteleviziunea Arad a revenit acolo unde îi este locul, adică în centrul orașului, la îndemâna radioascultătorilor și telespectatorilor săi. Cât despre noul sediu, considerăm că este comparabil cu alte sedii care se caracterizează printr-o linie modernă și prin funcționalitate.

Și tot ultimul an a mai adus Televiziunii Arad un al doilea grup de montaj JVC și patru camere video, dintre care ultima este digitală. Așteptăm acum și sistemul de editare aferent acesteia, considerând că de aici a început la TV Arad perioada tehnicii digitale.

– Ce vă doriți pentru viitor și care sunt ambițiile Televiziunii Arad?

– Ne dorim să rămânem competitivi și pe mai departe, prin obiectivitatea informațiilor difuzate. Ambițiile noastre nu se opresc aici, ele sunt, evident, mult mai mari. Sperăm să le putem realiza prin seriozitate și perseverență.

– Care este mesajul pentru telespectatorii fideli ai Televiziunii Arad?

– Evident că, în acest moment aniversar, gândurile noastre cele mai bune se îndreaptă către telespectatorii noștri fideli. Este firesc să fie așa, pentru că ei reprezintă consumatorii finali ai activității noastre. De aceea, le mulțumim pentru că de-a lungul celor 11 ani de emisie TV ne-au primit cu plăcere în casele lor. Le mulțumim pentru că există, creându-ne astfel și nouă rațiunea de a exista.

Televiziunea Arad a fost, este și va rămâne în continuare mereu aproape de telespectatorii săi.

A consemnat,
SORIN GHILEA

600 DE BRAZI PLANTAȚI LA ... BRAZII

Situată în zona Gurahonț, comuna Brazii, compusă din 6 sate, este cunoscută din cele mai vechi timpuri prin vrednicia locuitorilor săi, oameni pricepuți în creșterea animalelor și pomicultură, dar și ca destoinici forestieri.

Am vizitat recent această comună, care are acum o nouă conducere: primar Vasile Mariș, iar viceprimar Dorel Cătană, doi oameni tineri cu dorință de afirmare, cetățeni ai locului, primul fiind din satul Secaș iar al doilea din Mădrigești. Ei au pornit hotărâți să schimbe ceva în viața oamenilor de pe aceste meleaguri și, deși nu a trecut mult de la alegerile locale, rezultatele muncii lor încep să se vadă.

În acest context se înscrie executarea unor lucrări edilitar gospodărești. Astfel, pe marginea drumului de la șoseaua națională până în fața sediului primăriei au fost plantați în acest zile peste 600 puieți brazi, în consens cu denumirea comunei a fost amenajat un parc în satul Secaș și plantați în acest loc 200 puieți de molid. Pentru tineretul din acest sat, alături de parc este în curs de amenajare un teren de sport, care se va da în folosință în primăvară.

În plus, în ce privește transportul local, viceprimarul Dorel Cătană, ne spunea că, având în vedere traficul auto care se derulează în zonă prin transportul la liceul din Gurahonț a unui mare număr de elevi, toate căile de acces sunt practicabile. „Am mai transportat în plus încă 650 tone de pietriș și split din carieră pentru a nu avea probleme în cursul iernii. Vom acționa în perioada de iarnă, dacă timpul permite, la curățirea unei suprafețe de 50 ha pășune iar din valoarea lemnului exploatat vom cumpăra îngrășăminte complexe pentru fertilizarea pășunilor. Școlile sunt aprovizionate cu lemne de foc, iluminatul public în comună funcționează bine și avem în vedere cumpărarea unui tractor la primărie" - a mai menționat viceprimarul din Brazii.

ALEXANDRU HERLĂU

Prețurile carburanților auto ar putea fi menținute

PRIN ALINIEREA ADAOSURILOR COMERCIALE ȘI ALE PREȚURILOR CU AMĂNUNTUL

Prețurile la pompă ale carburanților auto vor rămîne nemodificate în următoarea perioadă, iar pe viitor se preconizează o aliniere a adaosurilor comerciale, precum și a prețurilor practicate de societățile care distribuie produse petroliere, a declarat, marți, agenției MEDIAFAX, Paul Gheorghiu, președintele interimar al Patronatului Benzinarilor Particulari (PBP).

"Probabil că modelul după care se va merge este cel practicat de Petrom", a afirmat Gheorghiu. În acest moment, sucursalele județene ale Petrom practică adaosuri comerciale de maximum 5% față de prețurile de referință ale carburanților stabilite de Consiliul de Administrație al SNP Petrom. În plus, prețurile practicate de rafinăriile Petrom, Arpechim și Petrobrazi sunt apropiate de cele de pe bursele internaționale și ar putea fi adoptate drept nivel de referință și pentru ceilalți operatori comerciali de pe piață.

Gheorghiu a declarat că Ministerul Industriei a înaintat atît companiilor petroliere, cît și benzinarilor particulari o serie de propuneri privind realizarea unei politici unitare de prețuri pe piața carburanților auto din România în cursul acestui an. Propunerile au vizat în special probleme tehnice, iar situația rămîne, deocamdată, nelămurită, susține Paul Gheorghiu.

Președintele interimar al PBP crede că în discuțiile angajate de Ministerul Industriei și Resurselor (MIR) va trebui implicat și Ministerul Finanțelor, întrucît acesta stabilește nivelul taxelor și accizelor la produsele petroliere. "E greu să îți prețul la pompă, cînd acciza pe luna decembrie, de exemplu, a crescut, în medie, cu 1.600 de lei pe litru. Trebuie discutat și cu Ministerul de Finanțe, din moment ce acciza aplicată unui litru de produs petrolier a ajuns la 6.000 de lei", a mai spus Gheorghiu.

Reprezentanții PBP și cei ai companiilor petroliere s-au întîlnit, luni seara, cu secretarul de stat pe probleme de Dezvoltare Industrială, Andrei Grigorescu. Discuțiile dintre MIR și reprezentanții companiilor petroliere și cei ai benzinarilor particulari vor continua săptămîna aceasta.

SE DEMILITARIZEAZĂ POLIȚIA?

Guvernul ar putea emite o ordonanță de urgență prin care să se reglementeze demilitarizarea poliției, precum și menținerea unor drepturi salariale de care beneficiază în prezent polițiștii, astfel încît Executivul să poată respecta programul de guvernare, în care se prevede ca procesul de demilitarizare să se încheie efectiv pînă în anul 2002, afirmă surse din PDSR.

Potrivit acestor surse, ordonanța de urgență prin care serviciile de evidența populației și direcția de pașapoarte trec în subordinea Ministerului Administrației Publice nu a fost aplicată pînă în prezent întrucît, prin demilitarizare, angajații acestor servicii ar pierde unele drepturi salariale. Guvernul intenționează să demilitarizeze poliția pînă în anul 2002 și, ulterior, să finalizeze, pînă în anul 2004, distribuția cărților de alegător sau chiar să tipărească noi cărți de alegător, care să conțină mai multe elemente de securizare.

DIN NOU DESPRE HOȚII DE BUZUNARE

Încă nu mi-am revenit după cele ce mi s-au întâmplat într-un magazin alimentar de pe str. Meșianu. După ce am achitat 15.000 lei vânzătoarei, aveam portmoneul în mână. Când am pus punga cu napolitanele cumpărate în sacoșă, mi-am dat seama că portmoneul nu mai era. Disperată, am spus că mi-a dispărut portmoneul. În magazin nu erau mai mult de 3-4 persoane. Un bărbat a spus că a văzut un cetățean, care avea un portmoneu în mână, ieșind din magazin. După descrierea portmonelului, mi-am dat seama că era al meu. L-am rugat să-mi arate în ce direcție a luat-o. A refuzat. Au început discuții între vânzătoare. Una întreabă dacă au fost țigani în magazin. I s-a răspuns că da. Atunci e clar, a spus vânzătoarea.

Am citit nu odată în presa locală și am mai auzit despre hoții care operează în magazinele din centrul orașului. Întreb organele de poliție: nu pot sau nu vor să pună capăt acestor hoții, a căror victimă sunt în general persoane în vârstă?

Codreanu Cornelia,
Arad

LEGEA IMOBILELOR NAȚIONALIZATE - ADOPTATĂ DE CAMERA DEPUTAȚILOR

Camera Deputaților a adoptat, marți, cu 222 de voturi "pentru", 73 "împotrivă" și o abținere raportul de mediere la legea imobilelor naționalizate.

Voturile împotrivă au aparținut deputaților PRM. Cvorumul legal pentru adoptarea acestei legi era de 168 de voturi.

La votul final au fost prezenți premierul Adrian Năstase și mai mulți miniștri care sînt și deputați.

Raportul de mediere a fost adoptat de Senat în sesiunea parlamentară trecută. Dacă nu va fi contestată la Curtea Constituțională în termen de cinci zile, legea imobilelor naționalizate va fi prima lege trimisă de Parlament președintelui Ion Iliescu pentru promulgare.

SPUNE-MI CUM ARĂȚI CA SĂ-ȚI SPUN CUM SĂ TE ÎMBRACI

La picioare scurte...

◆ niciodată pantaloni cu manșetă. Pantalonii trebuie să fie drepți, bluzele lungi și "lălăi" pentru a-ți acoperi șoldurile.

◆ culoarea bluzei să fie întotdeauna mai deschisă decât ceea ce porți în jos (fustă, pantaloni).

◆ linia fustei poate fi ușor conică, evazată, cu cusătură pe mijloc, în față cu clin.

◆ bluzele și rochiile tale trebuie să aibă decolteuri în formă de V, pentru că un asemenea decolteu lungește.

◆ picioarele fiind scurte și groase, este bine să ți le acoperi cu fuste a căror lungime este până la gleznă.

◆ materialele din care-ți faci toatelete să fie cu imprimeuri mici. Se poate și în dungi, dar dungile trebuie puse pe verticală. Poartă multe materiale uni și culori mai închise.

◆ pentru ocazii, fă-ți o rochie gen furou, dintr-un material de calitate care să cadă lejer pe lângă corp, din talie ușor evazată, lungimea până deasupra gleznei. La astfel de rochie, pantofii să fie obligatoriu cu toc gros, pătrățos. Asta te va înălța.

La picioare subțiri...

◆ poartă fuste și rochii lungi ca să-ți ascunzi picioarele. Fă-ți fuste crețe din talie sau cloș. Nu pliuri lungi, pentru că pliurile te vor subția și mai mult.

◆ poartă rochii sau bluze la care pliurile pornesc direct de la linia umărului.

◆ poartă pantaloni tubulari, cu una-două pense trase la mașină sau cu falduri ușoare. Pentru seară, poartă pantalon larg, din voal sau mătase, tot pe linie dreaptă, cu mai multe falduri și cu multă lărgime. Bluza, la acest gen de pantalon, să aibă pliuri care să pornească direct de la linia umărului. Mâneca poate fi ușor clopot (clopotul dă amploare corsajului).

◆ marchează-ți talia cu cordon

◆ poartă materiale în culori tari (roșu, verde-smarald și cu imprimeuri mari). Nu purta culori închise, deoarece ele subțiază și mai mult.

TE ÎNȘEALĂ DACĂ...

- te strigă cu alt nume, chiar în momentele voastre de maximă tandrețe;
- nu te mai întâmpină cu aceeași bucurie ca la început;
- îți vorbește cu entuziasm despre noua lui colegă de serviciu;
- amicul cel mai bun îndrăznește, în sfârșit să-ți facă avansuri;
- te atinge din ce în ce mai rar;
- găsești un nume nou în agenda lui de telefon;
- simți că pe haina lui a rămas parfum de damă;
- motivează că micile zgârieturi le-a dobândit la un meci de... baschet;
- și-a făcut o obișnuință de a întârzia seară de seară;
- în week-end rămâne posomorât, scuzându-se că are o migrenă îngrozitoare;
- se bâlbâie la telefon când intri tu în cameră;
- zăbovește mai mult în oglindă și este mai atent cu vestimentația;
- prietenii comuni fac glume pe la spatele tău;
- insistă să invitați la un party o anumită pereche;
- îți sugerează să te împaci cu prietena ta, care este „o superbă";
- te întreabă: „Cum ai reacționa dacă te-aș înșela?"

FĂRĂ RIDURI

Una dintre obsesiile femeilor sunt ridurile. Ele trădează cel mai ușor vârsta. E cazul, așadar, să începi o bătălie contra ridurilor. Cum?

✸ Nu sta prea mult timp cu obrajii expuși la frig. De ger, nici nu poate fi vorba.

✸ Nu plânge prea des, pentru că starea depresivă favorizează apariția unor cute adânci pe față.

✸ Nu te încrunta, chiar dacă nu-ți convine ceva.

✸ Nu fii drăcoasă. Medicina a observat că persoanele nervoase au riduri de timpuriu.

✸ Nu te culca nedemachiată, chiar dacă ești moartă de oboseală.

✸ Nu te farda prea mult.

✸ Nu folosi lumina prea puternică când ai de lucru, dacă nu vrei să-ți apară „laba gâștii".

✸ Nu citi la lumină slabă. Razele de lumină trebuie să cadă chiar pe text.

✸ Nu slăbi brusc, chiar dacă ești nerăbdătoare să ai un trup de sirenă.

✸ Nu abuza de cafea și de alcool.

✸ Nu fuma ca turcii.

✸ Nu pierde nopțile.

STRESUL ÎNGRAȘĂ

Multe persoane rontăie un biscuit, un măr sau un fursec atunci când se simt plictisite, obosite, deprimate sau nervoase. Cu siguranță se binedispun pe moment, dar renunță cu bună știință la cura de slăbire. Dacă respectați câteva reguli foarte simple, puteți slăbi chiar mâncând între mese. Iată cum:

◆ Nu aștepta să ți se facă foame. Dacă știi că nu poți rezista până la masa de prânz, atunci stabilește-ți o oră la care să faci o scurtă pauză pentru gustare.

◆ Mănâncă mai puțin, dar mai des. S-a demonstrat că slăbești mai mult dacă, în loc de trei mese pe zi mănânci de cinci-șase ori, iar porțiile să fie mai mici.

◆ Concentrează-te! Mâncatul e o operație care trebuie să-ți solicite întreaga atenție. Dacă mănânci în timp ce te uiți la televizor sau în timp ce vorbești la telefon, n-o să-ți dai seama că te-ai săturat și o să mănânci mai mult decât e necesar.

◆ Învață să alegi. Gustările clasice sunt bogate în grăsimi și zahăr, iar asta nu e bine deloc. Cumpără-ți fructe sau iaurt. În felul acesta, silueta și sănătatea ta vor avea de câștigat.

◆ Nu uita apa. Uneori, când te simți mai obosită, s-ar putea să ai nevoie de apă, nu de mâncare. Deci, bea apă.

◆ Nu-ți chinui organismul. Dacă simți că nu poți supraviețui fără un anumit aliment (ciocolată, spre exemplu), înseamnă că ai, într-adevăr, nevoie de el. E mult mai important să te simți tu bine decât să arăți ca un top model.

SOMNUL - ALIATUL FRUMUSEȚII

Oricât de mult muncești și te distrezi, trebuie să ții seama că un regim de viață fără somn îndestulător duce la ruină nu doar frumusețea, dar și sănătatea. Oboseala nu se combate cu cafele, ci cu somn. Somn reparator. Există câteva norme esențiale pe care, dacă le respecți, poți face din somn un aliat de nădejde al frumuseții. Iată câteva:

1. Fă efortul să te culci zilnic la aceeași oră. Ora cea mai bună este chiar ora la care te cuprinde ațipitul.

2. Evită cinele consistente, cu băuturi alcoolice. Somnul va fi mult mai agitat.

3. Temperatura optimă în cameră este 18-20°C. Aerisește-ți dormitorul câteva minute în fiecare seară.

4. Evită sursele de zgomot când adormi. Un fond sonor cu muzică plăcută, în surdină, poate favoriza adormirea și calitatea somnului.

5. Un obicei de care trebuie să te ferești este acela de a adormi cu lumina aprinsă. Un somn bun are nevoie de întuneric.

6. E foarte importantă salteaua pe care dormi. Una veche influențează în rău odihna. Una bună dă un somn odihnitor.

7. Repauzarea nocturnă e influențată de somnul partenerului. Dacă sforăie sau dacă are un somn agitat, ai toate șansele să dormi prost.

8. Fă-ți obiceiul ca seară de seară să mănânci un iaurt și un măr.

9. Fă zilnic gimnastică, dar nu după ora 18.

10. Plimbă-te înainte de culcare. Vei avea un somn mai odihnit.

11. Dacă se poate, orientează-ți patul cu capul spre nord. Vei dormi în sensul curenților terestri și vei evita somniferele.

12. Evită să ai în dormitor plante verzi și buchete de flori. Îți vor consuma oxigenul.

13. E ideal ca înainte de culcare să faci o baie călduță, în semiîntuneric și să te ungi cu ulei aromat.

14. Masează-ți tălpile cu o cremă cu esență de mușețel.

15. Gesturile dinainte de culcare să-ți devină un ritual: verificarea ușilor, a aragazului etc.

ȘTII SĂ FII O BUNĂ PRIETENĂ?

Iată câteva sfaturi care te vor ajuta să fii sau să-ți faci o bună prietenă:

● Ascultă-i pentru a mia oară motivele pentru care prietenul ei e un ticălos; asta nu înseamnă că trebuie să fii de acord cu tot ce spune.

● Nu-i spune niciodată ce părere ai despre prietenul ei.

● Nu mânca niciodată dulciuri în fața ei dacă știi că ține cură de slăbire.

● Nu împrumuta bani de la ea.

● Ajut-o, în schimb, la treburi casnice, dacă te solicită și știi că e copleșită de treburi.

● Nu te enerva când te sună la miezul nopții ca să-ți dea o veste bună sau rea.

● Transmite-i toate remarcile favorabile care se fac la adresa ei.

● Arată-i că ești alături de ea în momentele dificile: examene, o despărțire dureroasă, o aniversare importantă.

OBICEIURI CARE PROVOACĂ ACNEE

Există câteva obiceiuri proaste de care trebuie să scapi urgent dacă vrei să nu-ți apară acnee (coșuri):

◆ nu pune mâna pe față, fiindcă nu ești întotdeauna curată. Praful și microorganismele de pe mâini închid porii pielii și îi infectează. Dacă ai deja un coș și nu-i dai pace, cu siguranță vor apărea și altele;

◆ fața trebuie spălată cu apă călduță la început, pentru eliminarea impurităților și la sfârșit cu apă rece, pentru a se închide porii. Evitați apa caldă care stimulează producerea de sebum și, implicit, apariția coșurilor.

◆ când aplici fixativ pe păr acoperă-ți fața. Nu e bine ca acest produs să-ți ajungă pe piele.

Pagină coordonată de TEODORA MATICA

Chiar dacă este amplasat între blocuri

NOUL STADION TELECOM VA AVEA 3000 DE LOCURI

Odinioară, pe bătrâna arenă de fotbal din Micălaca evolua Olimpia, echipa cartierului. Vremurile au trecut, proprietarii terenului s-au mai schimbat, iar astăzi, aici, își desfășoară meciurile divizionara „C", F. C. Telecom Arad.

Dacă în ultimii trei-patru ani, gruparea „telefonistă" s-a mulțumit cu clasări onorabile, odată cu venirea antrenorului Gigi Borugă la timona echipei, lucrurile au luat o întorsătură spectaculoasă. Echipa e acolo sus, în luptă pentru promvoarea în eșalonul doi, chiar dacă, lidera la zi, „U" Cluj are un ușor avans în clasament. Mai în glumă, mai în serios, la început, „telefoniștii" se gândeau „cu groază" unde vor juca în „B", că, actuala bază sportivă din Micălaca nu poate fi omologată pentru eșalonul secund al fotbalului românesc. Apoi a apărut idea construirii unui stadion nou.

Așa cum ne-a spus dl. Gheorghe Marinca, președintele lui F. C. Telecom Arad, o firmă din Deva se ocupă de proiectul noului stadion, care, în faza finală va avea o capacitate de 3.000 de locuri pe scaune. În spatele celor două porți vor fi ridicate peluze, în timp ce actuala tribună va fi demolată și înlocuită cu una asemănătoare cu cea din București, de la Stadionul Național.

Peste câțiva ani, această imagine a stadionului Telecom va fi o amintire. Acesta e țelul actualei conduceri „telefoniste"

Foto: ȘTEFAN MATYAȘ

Proiectul mai cuprinde și realizarea unui hotel în fața stadionului, care va face legătură cu vestiarele printr-un pasaj subteran. Toate locurile noii arene vor fi pe scăune, iar în „zona oficială" vor fi montate fotolii.

Lucrările la noul stadion sunt preconizate să înceapă chiar în acest an, imediat ce proiectul va fi încheiat. Banii vor fi obținuți de la Romtelecom și din autofinanțări, iar baza sportivă odată finalizată, va rivaliza cu oricare alta din vestul țării.

Să recunoaștem că avem în față un proiect îndrăzneț, dar necesar dezvoltării fotbalului arădean, care are mari șanse de reușită. Cunoscând ambiția conducătorilor echipei F. C. Telecom Arad, suntem convinși că proiectul noii arene nu va rămâne în faza de proiect...

DANIEL SCRIDON

Baschet

Cu Nastor în echipă HALCHTEN LINDEN A OBȚINUT TREI VICTORII CONSECUTIVE

După mai bine de 15 ani, o jucătoare română de baschet a reușit să prindă un contract la o echipă de primă ligă din Campionatul Germaniei. Este vorba de Carmen Nastor, fostul căpitan al echipei campioane a României, Baschet Club ICIM Arad care, actualmente, îmbracă tricoul formației Halchten Linden.

La sosirea ei în Germania, la jumătatea campionatului, noua sa echipă ocupa locul 11 cu doar 2 (două) victorii din 11 jocuri disputate. Cu Carmen Nastor în formula de start, Halchten Linden a obținut trei victorii consecutive în debutul părții a doua a întrecerii din Germania, urcând până pe locul 9 în ierarhie. Dacă Halchten Linden își va continua parcursul de regularitate din acest an, cu certitudine, echipa lui Carmen Nastor va fi scutită de emoțiile retrogradării în liga secundă. În plus, dacă Nastor va repeta bunele evoluții de până acum, ea are mari șanse de a mai prinde un contract aici, sau, de ce nu, la o altă echipă din partea superioară a clasamentului campionatului german.

D. SCRIDON

Divizionarele D, la startul pregătirilor

Astăzi: FRONTIERA CURTICI

Una din fruntașele „D"-ului arădean, Frontiera Curtici și-a reluat pregătirile. Momentan pregătirile se desfășoară la Curtici în jurul terenului, iar jocurile din cadrul Memorialului „Nicolae Dumitrescu" se vor disputa pe arena din Dorobanți. Din păcate pentru echipa curticeană, problemele au apărut încă din primele zile ale noului mileniu, în special în cadrul lotului de jucători, deoarece lista celor care au părăsit echipa este mult mai bogată decât a celor care au venit. Astfel, au plecat trei din cele mai grele piese: Oiță și Bilan la Astra sau Ianoș, la care se adaugă portarul Boiț (Telecom), Ioja, Leva și Csiki. La capitolul sosiri, se poartă tratative pentru Suciu de la Astra. La ora actuală, sub îndrumarea antrenorilor Petre Mocuța și Gheorghe Ispravnic răspund la comenzi următorii: Dobra-Maghici, Crișan, Suciu, Barbu, Dogaru, Ungureanu, Călin, Cotuna, Iancu, Nescovici, Moț și Burtea. Obiectivul conducerii administrative este de a mai fi aduși cel puțin trei jucători de valoare și pentru retur, de a fi menținută actuala poziție în clasament (primele 5 locuri). Am aflat că problema financiară e acoperită în proporție de 75%, iar restul de 25% sunt speranțe că vor fi acoperite până la începutul campionatului. Încheind cu ceva care ține de pregătirea echipei, spunem că Frontiera Curtici speră să o facă într-un cantonament centralizat în luna februarie, probabil la Moneasa.

LUCIAN DĂNILĂ

MAGHICI - LA UTA?

După ce West Petrom nu și-a respectat contractul cu jucătorul Maghici, acesta a părăsit formația „petrolistă", iar acum impresarul său, Florin Iacob îi caută echipe. Din informațiile aflate, rezultă faptul că Maghici era să ajungă la F. C. Telecom, însă, în ultima clipă a apărut pista F. C. UTA. Deocamdată, nimic nu este sigur, dar ieri, la orele prânzului, Marin Lupaș s-a întâlnit în secret cu Ionuț Popa, printre problemele discutate fiind - suntem convinși - și cea a lui Maghici. Așteptăm rezultatul negocierilor.

„COBRA" RISCĂ SĂ PIARDĂ DERBY-UL CU BARÇA

■ Cunoscutul comentator sportiv Cristian Țopescu a fost învestit în funcția de director de imagine și relații cu mass-media al clubului de fotbal Steaua. De fapt este vorba despre o revenire, căci domnia-sa a mai activat în staff-ul administrativ al Stelei, în perioada 1984-1990. Așa cum îl știm cu toții, credem că își va duce la bun sfârșit misiunea ■ Surprinzător, Rapid continuă să pedaleze pe varianta aducerii croatului Davor Suker în Grant, de la West Ham United. Fostul atacant al Realului și al lui Arsenal are un preț de 400.000 de dolari pentru patru luni. Să se confirme, oare, această știre - bombă? ■ Alături de Suker, Rapid îi mai are acum în vizor pe străinierii Petrovic (Hajduk Split) și Tomicic (NK Zagreb via Real Madrid B) ■ Ion Crăciunescu a devenit în mod oficial președinte al Comisiei Centrale de Arbitraj din cadrul F.R.F., în locul lui Nicolae Grigorescu, propus inițial. Este posibil ca sub mandatul fostului arbitru internațional, activitatea din acest domeniu să cunoască un progres apreciabil ■ Din anul 1995, Mihail Majearu - pe care cu siguranță vi-l amintiți din epoca Steaua - se judecă, pentru a-și recupera 20.000 de dolari, cu Inter Sibiu. Încurcate mai sunt uneori și căile fotbalului... ■ Duminică seara, pe Santiago Bernabeu din Madrid s-a scris istorie. Luis Figo a primit Balonul de aur, în fața unui public încântat. Festivitatea

Bursa știrilor

a fost întregită prin victoria obținută cu 4-0, împotriva lui Oviedo. ■ Figo a deschis scorul iar tabela a fost închisă de Mc Manaman, printr-o execuție de kinogramă ■ Numit recent în funcția de responsabil al tuturor echipelor reprezentative ale statului Panama, Mihai Stoichiță și-a trecut în palmares o remiză. Selecționata Under 20 a făcut 2-2 într-un amical susținut în deplasare cu El Chorillo F. C. ■ Eliminat în jocul cu Deportivo la Coruna, Adrian Ilie (Valencia) riscă să piardă importantul meci cu Barcelona din etapa următoare. Valencia a depus apel la Comitetul de Competiții, în speranța anulării celui de-al doilea cartonaș galben primit de „Cobra" ■ Antrenorul „națională" de handbal a României, Cezar Nica, este nemulțumit de evoluția componenților lotului, pe care îi acuză că nu ar respecta indicațiile tactice, ar veni fără tragere de inimă la „națională" și nu ar duce o viață sportivă, disciplinată. Fapt îngrijorător, în condițiile în care reprezentativa noastră trebuie să obțină o victorie și un egal în compania Elveției, pentru a se califica în play-off-ul C.E. din anul 2002 ■ Cu cinci voturi pentru și două împotrivă, Liviu Răducanu (Dinamo) a fost numit antrenor principal al echipei de polo a României, succedându-i lui Viorel Rus (Steaua), al cărui „secund" a fost în ultimii trei ani. Obiectivul său va fi calificarea la Campionatul European de la Budapesta, în paralel cu reconstrucția formației.

ADRIAN HĂRȚĂU

Selecționerul Ladislau Boloni a stabilit

LOTUL PENTRU TURNEUL DIN PORTUGALIA

Selecționerul Ladislau Boloni a stabilit lotul de jucători al echipei naționale B a României care va participa, în perioada 20-25 ianuarie, la turneul "Vale do Tejo" din Portugalia și care va disputa, pe 30 ianuarie, o partidă amicală, în deplasare, în compania reprezentativei Croației.

Cei 19 jucători sunt următorii: Irimia (Petrolul), Prunea (Dinamo) - portari, Fl.Dumitru (Steaua), Stoican (Universitatea Craiova), Iencsi (Rapid), Prodan (Rocar), V.Năstase (Dinamo), M.Rădoi (Steaua), Dancia (FC Argeș) - fundași, Șoavă (Universitatea Craiova), Ghioane (Rapid), Lincar (Steaua), Mara (FC Argeș), Măldărășanu (Rapid), Tameș (Dinamo), Ciubotariu (Sportul Studențesc) - mijlocași, M.Niculae (Dinamo), Bârcăuan (Universitatea Craiova) și Mihalcea (Dinamo).

În cazul în care vreunul dintre jucătorii selecționați va fi accidentat, se va apela la Lăcustă (Astra Ploiești), Domocoș (Universitatea Craiova) și Dănciulescu (Steaua).

Reunirea celor 19 jucători "tricolori" care vor face deplasarea în Portugalia și Croația va avea loc, sîmbătă, la ora 12.00, la hotelul "Sport" din incinta Complexului Național Sportiv "Lia Manoliu", unde, în după-amiaza aceleiași zile, pe arena centrală a bazei, va avea loc un antrenament. Plecarea spre Portugalia a delegației "tricolore", care este alcătuită din 30 de persoane, va avea loc duminică dimineață, la ora 7.20, aceștia urmînd să se cazeze la hotelul "Estalagem Vale Manso" (tel. 00351241840000).

Programul partidelor primei ediții a patrulaterului "Vale do Tejo" din Portugalia este următorul: 23 ianuarie: România - Africa de Sud, ora 20,30 (ora României), la Torres Novas; Portugalia - Maroc, ora 23,00, la Rio Mayor; 25 ianuarie - finala mică, ora 17,00, la Tomar, finala mare, ora 20,30, la Santarem.

Partida cu reprezentativa Croației se va disputa pe 30 ianuarie, în localitatea Pula, de la ora 15,30. Delegația României va fi cazată la hotelul "Sport Center Poreci".

MERIDIAN SPORTIV

Agassi nu mai vrea Cupa Davis

Jucătorul american de tenis Andre Agassi a declarat, luni, la Melbourne, că nu va mai participa la Cupa Davis, dacă sistemul de desfășurare a competiției nu va fi modificat, informează AFP.

"Dacă nu va fi modificată formula de desfășurare a acestei competiții, nu voi mai participa. Am discutat în legătură cu acest lucru cu noul căpitan nejucător al selecționatei americane, Pattrick McEnroe, și de aceea pot face aceste afirmații atît de categorice", a precizat Agassi.

Jucătorul american l-a învins, în cadrul primului tur al Internaționalelor de tenis ale Australiei, pe tenismanul ceh Jiri Vanek. Agassi, care a cîștigat ediția precedentă a acestui turneu, a trebuit să se deplaseze, imediat după încheierea competiției de la Melbourne, în Zimbabwe, pentru a juca, alături de echipa SUA, în primul tur al Cupei Davis.

Tenismanul american reproșează organizatorilor Cupei Davis faptul că în perioada în care sunt prevăzute să se desfășoare partidele din cadrul acestei competiții au loc mai multe turnee internaționale.

Responsabilii sportivi din SUA au estimat că ar fi mai convenabilă organizarea din doi în doi ani a Cupei Davis. Ei au propus să se adopte din nou măsura potrivit căreia echipa deținătoare a trofeului să fie calificată direct în finală.

Retragere

Campionul olimpic și mondial la atletism Michael Johnson, în vîrstă de 33 de ani, a declarat, luni, într-o conferință de presă susținută la Londra, că intenționează să-și încheie cariera sportivă la finalul acestui sezon.

"Puteam să mă retrag după Olimpiada de la Sydney, dar nu este stilul meu. Am dorit să am ocazia să spun la revedere tuturor acelor oameni care m-au susținut pe parcursul carierei mele. Nu m-am decis, încă, care va fi ultima mea cursă, pentru că asta depinde de discuțiile cu impresarii mei", a spus Johnson, care se află la Londra pentru a participa, marți seară, la festivitatea World Sports Awards 2000.

Atletul american Michael Johnson are în palmares 5 medalii olimpice de aur, 9 titluri mondiale și trei recorduri mondiale.

Floreta de aur

Scrimera română Roxana Scarlat a cîștigat, duminică, turneul de floretă de la Budapesta, contînd pentru Cupa Mondială, învingînd-o, în finală, cu scorul de 14-7, pe italianca Francesca Bortolozzi, informează AFP.

Rezultate înregistrate în turneul feminin de floretă de la Budapesta:

Sferturi de finală

Roxana Scarlat (România) - Aida Mohamed (Ungaria) 8-7

Francesca Bortolozzi (Italia) - Indra Angad-Gaur (Olanda) 15-12

Reka Szabo-Lazăr (România) - Frida Scarpa (Italia) 15-9

Laura Badea (România) - Margherita Granbassi (Italia) 12-7

Semifinale

Roxana Scarlat (România) - Laura Badea (România) 5-4

Francesca Bortolozzi (Italia) - Reka Szabo-Lazăr (România) 12-11

Finala

Roxana Scarlat (România) - Francesca Bortolozzi (Italia) 14-7.

INTERNET

D'art

conexiuni dial-up la 56 Kb/s

90 linii telefonice digitale

ISDN la 64 - 128 Kb/s

solutii Radio 64Kb/s - 1Mb/s

informații la telefon: 280858
modem: 201700, 201777

PEPSI

QUADRANT AMROQ BEVERAGES

PRIGAT

Companie multinațională, producător și distribuitor al produselor Pepsi, Prigat, Perla, Kick, Royal

Angajează pentru județul Arad

MAGAZIONER

Cerințe:
- studii medii sau echivalente
- experiență în gestiune comună
- cazier
- domiciliul stabil în Arad

AGENT VÂNZĂRI

Responsabilități:
- experiență în vânzări de bunuri de consum (FMCE)
- abilitate în dezvoltarea relației cu clientul și îmbunătățirea vânzărilor pentru fiecare client existent și potențial.
- bun organizator în prelucrarea comenzii de la client și raportarea la superviser de vânzări
- un plus pot constitui diploma universitară și cunoștințe de limba engleză
- carnet de șofer și serviciul militar satisfăcut.

COMPANIA OFERĂ:

▼ Oportunitatea unei cariere într-o companie multinațională
▼ Pachet atractiv și renumerare în funcție de performanță
▼ Mașină de serviciu

Cei interesați să trimită un C.V. și o scrisoare până în 19 ianuarie 2001 la tel/fax: 057-288.724 sau la sediul filialei din Arad, Calea Bodrogului (Aeroport, nr. 18 - Arad).

(1834198)

S.C. EXPERT S.A.

lichidator al
SC AGROZOOTEHNICA CEALA
SA Arad

anunță vânzarea conform Legii 64/95
prin licitație publică, deschisă, cu strigare a activului
STAȚIE DE PREPARATE POSADA,
situat în Arad, str. Posada nr. 28

compus din carmangerie, magazin de prezentare, magazii anexe, teren în suprafață de 3.834 mp și dotări specifice activității de carmangerie (mijloace fixe și obiecte de inventar).
Prețul de pornire în licitație pentru întreg activul este de **1.504.000.000 lei**, la care se adaugă TVA.

ACTIVUL POATE FI VIZITAT LA amplasamentul susmențional în zilele de luni-vineri între orele 9,00-14,30.

Licitația va avea loc în data de 6 februarie 2000, ora 12,00 la sediul societății.

CONTRAVALOAREA CAIETULUI DE SARCINI este de 100.000 lei/participant.
Caietul de sarcini poate fi achiziționat zilnic între orele de vizitare la adresa la care este amplasat activul (dl. Hada Damaschin).

TAXA DE PARTICIPARE la licitație (nerambursabilă) este de 100.000 lei/participant.

GARANȚIA pentru înscrierea în licitație este de 10% din valoarea de pornire.

Înscrierile, achitarea taxei de participare, achitarea contravalorii caietului de sarcini și depunerea garanției pentru licitație se pot efectua până în data de 6 februarie 2000, ora 9,00.

În cazul neadjudecării licitația se va relua în 7 zile calendaristice, respectiv în data de 13 februarie 2000.

RELAȚII LA tel. 092.343.782 dna. Anghel Dana sau zilnic între orele 9,30-14,30 la sediul societății.

(5914367)

LIDERA INCONTESTABILĂ

A TĂMĂDUITOARELOR DIN ROMÂNIA

VALENTINA

TĂMĂDUITOAREA NR. 1 ÎN TOP

cea mai puternică tămăduitoare și prima din România care a participat la congrese internaționale cum ar fi: *Catovițe (Polonia), Lion (Franța), India, Palma de Maiorca (Spania),*

TĂMĂDUITOAREA ANULUI 2001

desemnată de cel mai puternic vrăjitor din lume Huan Carlos din Spania în vârstă de 99 ani, recunoscută atât în țară cât și peste hotare.
Este din nou la cererea foarte multor cetățeni în județul Arad,
cine dorește cu adevărat rezultate pentru a vă alina suferința sufletească și trupească

MĂ PUTEȚI CONTACTA

la telefoanele 093.439.721, 093.000.047, 057-258.116.

Mii de mulțumiri celebrei tămăduitoare VALENTINA, pentru reușita ședință cu magie albă, readucându-mi fericirea în casă. Familia Ioan Alba.
Sunt Pavel din Caracal și mulțumesc doamnei VALENTINA, deoarece cu ajutorul dânsei mi-am făcut o familie. Mii de mulțumiri.

(5914362)

S.C. EDELWEISS S.R.L.

Angajează:

doi agenți comerciali pentru județul Arad

Cerințe:
- experiență minimă 2 ani în vânzări;
- permis conducere cat. B;
- recomandare de la ultimul loc de muncă;

Se oferă:
- salariul atractiv;
- mașină de serviciu;
- telefon mobil;
- carte de muncă;

C.V.- urile se trimit până la data de 23.01.2001 la tel. 057-289255

LINFLEUR ROM.
ARAD ROMANIA

ARAD, Calea Radnei nr. 187, Telefon 21.98.11

Angajează CONFECȚIONERE

Persoanele interesate se pot adresa începând cu data de 19.01.2001 la sediul firmei din

MICĂLACA,

Calea Radnei nr. 187, tel. 21.98.11.

AGENȚIA AGROSEM ARAD

vinde următoarele semințe pentru campania de primăvară:
- OVĂZ - soiul MUREȘ categoria biologică ELITA
- SOIA - SOIUL AVILA
- SOIA - SOIUL HODGSON
- PORUMB - SOIUL - TURDA 200
  - TURDA SUPER
  - ANDREEA
  - NSSC-420 (sârbesc)
  - 375 (sârbesc)
- LUCERNĂ
- TRIFOI ROȘU
- TRIFOI ALB
- IARBĂ DE GAZON
- SEMINȚE DE LEGUME LA PLICULEȚE (toate sortimentele)
- ÎNGRĂȘĂMINTE CHIMICE - AZOTAT DE AMONIU
  - ÎNGRĂȘĂMINTE COMPLEXE

Practicăm prețuri deosebit de avantajoase pentru cumpărători.

Plata se poate face în numerar, filă CEC, Ordin de plată vizat de bancă.
VÂNZAREA SE FACE ZILNIC la sediul Agenției Agrosem Arad Str. Dumbrava Roșie nr. 2-4.
Informații suplimentare la telefoanele 057/275.156, 057/289.063.

(1834189)

SOCIETATE COMERCIALĂ VINDE

2 autoturisme CIELO

An fabricație: 1997
Culoare: verde metalizat.
Verificarea tehnică la zi
Kilometri rulați: 120.000

Informații zilnic între orele 8.30 - 17.00
Telefon: 250.880, 094-573.820

INTERNEXT

Primul Internet Service Provider din Arad

SERVICII INTERNET

- Acces dial-up la 56 Kbps
- Acces ISDN 64/128 Kbps
- Linii închiriate 33,6 Kbps-2 Mbps
- Acces radio la 1,6 Mbps

Acces INEXT89 la tel. 89.12.34 (preturi 250; 750; 1000 lei/minut)

INFORM@TII: http://www.inext.ro e-mail: office@inext.ro Tel/Fax: 057.28.53.53 Bd. Decebal, nr. 2-4, Arad

(1834164)

---

s.c. COMPANIA DE TRANSPORT PUBLIC s.a. Arad str. Victoriei nr. 35-37

ORGANIZEAZĂ SELECȚIE DE OFERTE

pentru

PROIECTARE CLĂDIRE stație ITP.

Caietul de sarcini poate fi ridicat de la sediul societății - Serviciul mecanic-șef - telefon 221773.

SSI-RAMSES
Societatea de Servicii Informatice - Ramses S.A. Arad
Microsoft Certified Solution Provider

convocă **Adunarea Generală Ordinară și Extraordinară** pentru toți acționarii înregistrați în registrul acționarilor la sfârșitul zilei de 16 ianuarie 2001, pentru data de **31 ianuarie 2001, orele 12, la sediul societății din strada Horia nr. 7, cu următoarea**

ORDINE DE ZI:
1. Modificarea componenței Consiliului de Administrație
2. Aprobarea hotărârilor date de vechiul Consiliu de Administrație
3. Diverse

În cazul neîntrunirii condițiilor legale pentru desfășurarea Adunării generale, aceasta se reprogramează pentru data de **1 februarie 2001,** în același loc și aceeași oră.

Administrator,
Gheorghe Neamțiu

(1515432)

---

s.c. COMPANIA DE TRANSPORT PUBLIC s.a. Arad str. Victoriei nr. 35-37

dorește să obțină acord de mediu pentru obiectivul

BRANȘAMENT APĂ-CANAL+GRUP SOCIAL CU DECANTOR

la autogara Lipova-Radna, F. N.

CONTESTAȚII SE POT DEPUNE LA Agenția de Protecție a Mediului Arad, Bd. Dragalina nr. 16.

ANUNȚ CASA TERITORIALĂ A COOPERATIVELOR DE CREDIT ARAD

prin agențiile sale din Arad

acordă împrumuturi în condiții avantajoase

cu o dobândă de **60%** pe an calculată la sold, rezultând o dobândă medie de **32,5%** pe an.

Exemplu: *Pentru 1.000.000 lei împrumut, într-un an se achită o dobândă de 325.000 lei.*

Informații suplimentare la sediul Casei Teritoriale a Cooperativelor de Credit Arad, tel.: 057-255958 și agențiile:
1. **Agenția Arad** - Bd. Revoluției nr. 50, telefon: 057-254884
2. **Agenția Mureșul** - Bd. Revoluției nr. 29 telefon 231968: 256841
3. **Agenția Aradul Nou** - Calea Timișoarei nr. 48 telefon 286195
4. **Agenția Micălaca** - str. Beiuș nr. 2, Bl. 608, telefon 251561
5. **Agenția Vladimirescu** - Loc. Vladimirescu, str. Progresul nr. 87-89 telefon: 514124.

(5914370)

ANIVERSĂRI

Cu ocazia majoratului îi oferim 18 trandafiri lui PEȘTE BOGDAN, din partea părinților: Eva și Gică, fraților: Cosmin, Mișu și surorilor Loredana cu Lavinia. Îți urăm LA MULȚI ANI! (5214110)

VÂNZĂRI APARTAMENTE O CAMERA

Vând apartament Recons, 1 cameră, bucătărie, satelit, telefon, gaz, apă contorizat, preț informativ 11.000 DM. Telefon 277086. (836)

Vând apartament 1 cameră, decomandat, UTA, 9.800 DM. Telefon 247429. (647)

Vând apartament 1 cameră, decomandat, cu balcon, frumos amenajat, suprafață 64 mp, ultracentral, str. Davila. Telefon 213113; 095.524.859. (471)

Vând garsonieră cf. I, contorizată, mobilată nou, preț 10.000 DM, negociabil. Telefon 094 159 536. (1021)

Vând garsonieră cf. I, et. III, ap. 56, telefon, balcon închis, gresie, faianță, preț 8.800 DM, negociabil. Informații telefon 057-279037. (904)

Vând urgent apartament 1 cameră, Miorița (lux), 13.500 DM, negociabil. Telefon 270782. (958)

Vând garsonieră, Bușteni, et. II, 1.500 DM. Telefon 270856. (970)

Vând apartament 1 cameră, în Lipova. Informații telefon 561601, după ora 20. (998)

Vând apartament 1 cameră, et. II, Vlaicu, 50 mp, balcon închis. Telefon 248581, 094 522 645. (817)

Vând garsonieră cf. III, mobilată, preț 4.000 DM, str. Predeal nr. 16, bl. G1, ap. 46. Telefon 240883. (1055)

Vând garsonieră Vlaicu, cf. I, 8.500 DM. Telefon 267159, 093 905 252. (1105)

Vând garsonieră cf. III, Vlaicu, bl. A10/1, et. III, ap. 66, mobilat sau nemobilat. Telefon 093 284 681. (1111)

VÂNZĂRI APARTAMENTE DOUĂ CAMERE

Vând apartament 2 camere, decomandat, balcon închis și garaj, Micălaca, bl. 104. Telefon 092 872 490 sau 092 497 711. (431)

Vând apartament 2 camere, îmbunătățit, în Vladimirescu, central. Telefon 514195. (423)

Vând apartament 2 camere, 70 mp, îmbunătățit, parter, ideal privatizare. Telefon 462435. (4434736)

Vând urgent apartament 2 camere, Piața Spitalului, 78 mp, etaj I, transformat ideal cabinet medical sau birou firmă. Telefon 093.272.184 sau 092.266.523. (671)

Vând apartament 2 camere, etaj 3 Vlaicu-Fortuna, 9.000 DM. Telefon 279718; 094.542.931. (902)

Vând apartament 2 camere decomandate, Polivalentă. Telefon 279718; 094.542.931. (902)

Vând apartament 2 camere, Alfa, etaj 4, 2 balcoane, acoperiș țiglă, 12.500 DM. Telefon 236021; 092.606.527. (940)

VÂNZĂRI APARTAMENTE TREI CAMERE

Vând apartament central, 3 camere, et. I, preț informativ 35.000 DM. Telefon 094 775 108, 213326. (619)

Vând 3 camere, zona 300, îmbunătățit, garaj, 24.000 DM. Telefon 253364. (332)

Vând urgent apartament 3 camere, îmbunătățit, modificat, parter, cartier Alfa, 15.000 DM negociabil. Telefon 277067. (936)

VÂNZĂRI APARTAMENTE PATRU CAMERE

Vând 4 camere, la Z-uri Vlaicu, îmbunătățiri, 25.000 DM. Telefon 253364. (970)

VÂNZĂRI CASE

Vând casă, zona centru, str. Unirii nr. 4. Telefon 275681. (1040)

Vând casă mare, central, sat NĂDAB nr. 46, 3 camere + hol închis și 2 camere anexe în curte, grădină mare și anexe. Informații telefon 514587. (935)

Vând vilă nouă la cheie, str. Eminescu, nr. 71, 225.000 DM. Telefon 094.183-917; 253708. (138)

Vând convenabil CASĂ + APARTAMENT CENTRAL (emigrare). Telefon 211562. (639)

Vând casă central, cu spațiu comercial amenajat. Telefon 279390. (686)

Vând casă, recent renovată, str. Andrei Șaguna nr. 90. Telefon 093 496 530. (813)

Vând (schimb) casă, construcție nouă, Frumușeni nr. 511 cu apartament în Arad + diferență sau variante. Telefon 094.963.362. (363)

Vând (schimb) casă 3 camere, zona Biserica Sîrbească. Telefon 277027. (895)

Vând casă, str. Cameliei nr. 4. Telefon 245362. (896)

Vând casă în Șimand, preț 50.000 DM. Informații telefon 093.855.294. (909)

Vând casă mare în comuna Vladimirescu, str. Horia, nr. 19. Telefon 514054. (918)

Vând casă în Sântana, str. T. Vladimirescu, nr. 70. (945)

Vând casă în Micălaca, cu tot confortul. Informații telefon 267553. (1002)

Vând casă în Pârneava, 518 mp, str. Oituz, apă, canalizare, necesită îmbunătățiri, preț negociabil. Telefon 093 443 184. (997)

Vând casă, Horia nr. 359. Telefon 532216. (994)

Vând casă 3 camere, garaj, anexe, bună pentru locuit sau ideal privatizare, str. Brezoianu nr. 1. Telefon 245387. (1020)

Vând casă, clădire foarte mare, privatizare, Piața Pâncota. Telefon 466412. (1026)

Vând casă 4 camere, dependințe, anexe, gaz metan, grădină, ocupabilă imediat, preț avantajos și negociabil. Telefon 282733 (1041)

Vând casă în Grădiște, curte, garaj, canalizare, 32.000 DM, negociabil. Telefon 092 237 784. (1042)

Vând casă tip vilă, suprafața construită 300 mp, teren 1.100 mp, preț 75.000 DM, cartier Gai. Telefon 095 939 270. (1076)

Vând vilă în Aradul Nou, toate utilitățile, cu depozite, 1.500 mp. Telefon 092 210 857. (1074)

Vând casă ultracentral, singur în curte. Telefon 094 795 541, 257213. (1061)

Vând casă în Grădiște, str. Porumbiței nr. 35, 3 camere + garaj, atelier mare, bucătărie de vară, toate din cărămidă, preț 38.000 DM, negociabil. Telefon 092 729 953. (1094)

Vând, schimb, variante, casă locuibilă, cu bar în funcție, în Pecica. Telefon 095 886 169. (5914209)

Vând casă Gai, 2 camere, grădină mare, curte, garaj, gaz, apă curentă. Telefon 271377. (1110)

VÂNZĂRI SPAȚII

Vând (închiriez) SPAȚIU COMERCIAL, 850 mp, toate dotările. Telefon 094 798 000. (131)

Vând spațiu comercial în incinta gării, vedere la peron. Telefon 092.840.212; 092.664.176. (695)

Vând gheretă amenajată bar, toate dotările, zona UTA. Telefon 096 304 558, 249419. (793)

Vând urgent spațiu comercial sau producție 540 mp în Șiria, plus apartament de serviciu. Telefon 094.545.778. (869)

Vând spațiu + SC în activitate. Informații telefon 267553. (1002)

Vând contract închiriere magazin (lichidez stoc marfă) comuna Vladimirescu, str. Progresul nr. 76, central. Telefon 094 248 472. (986)

Vând SPAȚIU COMERCIAL, 150 mp, situat în zona Podgoria, Bd. Revoluției nr. 27, preț negociabil 155.000 DM. Telefon 216047, 094 507 256. (977)

VÂNZĂRI TERENURI

Vând LOC CASĂ, Chișineu Criș 1439 mp, zonă liniștită, curent trifazic, apă, canalizare, gaz. Telefon 092 571 342. (5334834)

Vând la preț bun, teren intravilan, situat la centură, loturi de diferite suprafețe. Telefon 095.524.859; 213113. (471)

VÂNZĂRI AUTO

Vând Dacia Super Nova 0 km, clima, rapsodia sau confort, livrare imediată. Telefon 094.391.896. (1045)

Vând Dacia 1310 TLX, an 1990, preț 2400 DM, negociabil. Informații 272204, după ora 18. (884)

Nu-ți mai fă griji! CAUCIUCURILE de care ai nevoie sunt la mine, ieftine și bune, toate dimensiunile. Telefon 259339; 094.706.321. (120)

Vând VW Bus Diesel, 1.600 cmc, an fabricație 83, motor schimbat 91, adus recent în țară, neînmatriculat, 2.600 DM. Telefon 095 902 568. (640)

Vând Dacia 1310, autoutilitară, 1.700 DM. Telefon 094 536 835.

Vând autoutilitară Renault Trafic. Telefon 095.783.596. (888)

Ocazie! Vând aparat pentru vulcanizare, mașini de spălat auto, generatoare pe motorină și gaz profesionale. Telefon 057 - 213150. (803)

Vând Opel Vectra 1,7 TD, an 1994, Intercoler, cu multiple opționale, stare excepțională. Telefon 095.523.319. (855)

Vând Alfa 33, motor 1200, benzină, an 1988, înmatriculat persoană fizică, stare impecabilă, jenți aluminiu, eleron, alarmă cu închidere centralizată, preț 3.800 DM negociabil. Telefon 095.419.088. (900)

Vând BMW 320 pe benzină, din 1987, înmatriculat. Telefon 214428. (955)

Vând Dacia Breck, an '85, cu CIV, preț 1300 DM negociabil. Telefon 278277. (961)

Vând Opel Omega, an 1991, adus recent, multiple extrase, stare ireproșabilă, 2.600 DM. Telefon 092.245.500. (974)

Vând Audi 100, preț 150 DM, negociabil. Telefon 461624. (67)

Vând Opel Omega Combi, 2,5 l, 1996, înmatriculat, stare excepțională, preț 18.500 DM, negociabil. Telefon 092 345 002. (583)

Vând Dacia Break, 1990, CIV, I.T.P.2002, motor Dacia + cutie 5 trepte, noi. Telefon 095.650.096, 512070, Ineu. (5336120)

Vând Mercedes 207, stare de funcționare. Telefon 092 463 688. (1024)

Vând Dacia 1310, an 1996 și caroserie Dacia 1310, an 1998 cu CIV și certificat înmatriculare. Telefon 094 800 884. (1018)

Vând VW Vento, 1994, benzină, 12.300 DM. Telefon 094 258 950. (1028)

Vând Raba basculantă 8,5 t, în stare foarte bună, an fabricație 1989, preț 9.500 DM. Informații telefon 092 945 348, 216477. (1013)

Vând Dacia 1400 TLX, 82.000 km. Informații telefon 253179. (992)

Vând Dacia Break 1410, an fabricație 1999, 19.000 km, preț negociabil 6.000 DM. Telefon 095 661 796. (977)

Vând Dacia Break, an 1997, 4.150 DM, negociabil. Telefon 057-561103, 092 967 200. (1047)

Vând VW Golf III, 1993, Diesel, 1.900 cmc. Telefon 094 634 660. (1050)

Vând autocamion Saviem, stare perfectă de funcționare, preț 2.400 DM, negociabil. Telefon 094 546 742. (4433076)

Vând Opel Vectra Turbo Diesel, 1995, înscris circulație. Telefon 243492. (1082)

Vând autoturism marca Mercedes Benz 240, an 1976, preț 3.000 DM, negociabil. Telefon 094 927 458. (4060410)

(Continuare în pagina 14)

Non Stop

Taxi MIRKO-MILI

Tel 230.530 - 230.730

Nou - Nou - Nou

- **CEREȚI talon de participare** la extragerile cu premii oferite de Taxi Mirko-Mili
- **ANGAJĂM 10 taximetriști** cu mașină proprie
- **NON-STOP** transportăm marfă 8.000 lei/km în oraș

(Urmare din pagina 13)

Vând tractor U650, stare bună. Șimand telefon 219, familia Moroc. (1080)

Vând Dacia 1300 CIV, stare bună, 850 DM, negociabil. Telefon 286856, 095 691 394. (1075)

Vând (schimb) urgent 2 combine recoltat porumb, stare foarte bună. Telefon 092 210 857. (1074)

Vând Opel Astra 1,6 i, an 1993, roșu, 5 uși, preț 8.000 DM. Telefon 095 475 760. (1072)

Vând autoturism Opel Astra 1,6 i, an 1993, preț 7.900 DM. Telefon 095 475 760. (1072)

Vând urgent Dacia 1310, an 1999, culoare alb-nova, preț 5.100 DM, negociabil. Telefon 093 512 516. (1065)

Vând autocamion Saviem balculant, an 1980, stare bună, preț 5.000 DM, negociabil sau schimb cu T445 și utilaje. Telefon Ususău 176. (5914623)

Vând urgent și ieftin VW Golf I, 1,6, benzină, persoană fizică. Telefon 095 886 169. (5914209)

Vând Mercedes 126 - 300 Diesel, full extrase, 9.500 DM. Telefon 095 886 169. (5914209)

Vând motor PZ U445. Informații Pâncota, str. Măderat nr. 12. (4433390)

Vând OPEL ASTRA TDi din 1995; VW Transporter 1,9 TD, motoretă Suzuki și o remorcă auto de Satu Mare, toate în stare foarte bună. Telefon 279656. (911)

Vând urgent Opel Astra 1,4 benzină, accept variante. Telefon 094.883.548. (1176)

VÂNZĂRI ELECTRO

Vând TV color stereo, 66 cm, teletext, telecomandă, garanție, preț bun. Telefon 211491. (435)

Vindem COMPUTER PENTIUM I-75 MHz, 16 RAM, 600 MB, monitor, tastatură, maus, placă de sunte și boxe. Telefon 280260; 094.552.226. (899)

Vindem COMPUTER 486 Compaq complet cu monitor, tastatură și maus, preț 1.800.000 lei. Telefon 280260; 094.552.226. (899)

Vând combină frigorifică cu garanție 1 an. Telefon 275277. (512)

Vând mașină de spălat automată, garanție 1 an. Telefon 275277. (512)

Vând CASE MARCAT FISCALE și CÂNTARE ELECTRONICE, omologate. Telefon 282829; 272727. (f. 6053720)

Vând TV color stereo cu telecomandă, la prețuri între 950.000 și 3.000.000 lei, oferim garanție. Telefon 259339; 094.706.321. (120)

Vând mașini de spălat automate cu reduceri de preț (1.800.000-3.000.000 lei), oferim garanție. Telefon 259339; 094.706.321. (120)

Vând congelatoare, lăzi, frigidere, combine, la prețuri foarte mici (1.500.000-3.000.000 lei), se oferă garanție. Telefon 259339; 094.706.321. (120)

Vând ASPIRATOARE modele noi, la numai 400.000 - 600.000 lei. Telefon 259339; 094.706.321. (355)

Vând COMBINE MUZICALE moderne; CD-uri, DECK-uri, stații, boxe; la prețuri foarte mici. Telefon 259339; 094.706.321. (355)

Vând televizoare color, stereo, teletext, telecomandă, modele noi. Telefon 264004. (534)

Vând mașini spălat automate, televizoare color, garanție, modele noi. Telefon 251392. (533)

Vând calculatoare PIII, camere video digitale, aparate foto profi, cass mașină, telefoane celulare. Telefon 092 983 970. (658)

Vând televizoare color, diferite modele, garanție, telecomandă. Telefon 219365, 093 380 028. (844)

Vând calculatoare, imprimante, garanție 6 luni, prețuri negociabile. Telefon 096.701.305. (460)

Vând televizoare deosebit de moderne, garanție 6 luni. Telefon 287404. (886)

Vând diferite TELECOMENZI pentru televizor (175.000 lei), video, satelit; componente electronice. Telefon 092.368.868; 095.794.894. (mp)

Vând televizoare color, stereo, cu teletext și telecomandă. Telefon 093 955 806, 092 746 364. (985)

Vindem aparatură frigorifică, compresoare și agregate din import, cu garanție în orașul Lipova, prețuri negociabile. Telefon 093 478 869. (1037)

Vând telefon Sony Z5, 600 DM; Nokia 6110, 210 DM, 6150, 230 DM; Samsung 600, 200 DM; Panasonic GD 90, 210 DM și alte modele. Informații telefon 096 312 305. (1036)

Vând telefon mobil Phillips, nou, preț 90 DM. Telefon 095 475 760. (1072)

Vând uscător rufe Zanussi, nou, 100 DM. Telefon 092 686 710. (1070)

VÂNZĂRI DIVERSE

Vând PLASĂ GARD ZINCATĂ și NEAGRĂ, toate dimensiunile; CUIE; PLASĂ RABITZ; TABLĂ DECAPATĂ 0,4 și 1 mm; TABLĂ ZINCATĂ 0,4, ȚEAVĂ PĂTRATĂ, SÂRMĂ NEAGRĂ și ZINCATĂ, COTURI, BURLANE, str. Vrabiei, nr. 4. Telefon 289997. (508)

Vând contoare „Zenner" sub prețul pieței. Telefon 531373. (957)

Vând LEMNE FOC TĂIATE, esență tare, domiciliu. Telefon 276488, Grădiște. (103)

Vând plasă sârmă zincată, Micălaca. Telefon 259892. (43)

Vând garaj, nr. 3264, str. Lacului (spatele Bazinului Înot Pădurice). Telefon 094 505 843. (780)

Vând separator lapte, cuptor electric 3 dube. Telefon 092 571 342. (5334833)

Vând firmă fețe încălțăminte, cu contracte cu Italia. Telefon 092.335.137. (690)

Vând ROLETE lemn, rolete plastic, import; JALUZELE verticale. Telefon 059.478.503. (499)

Vând LEMNE FOC la domiciliul clientului. Telefon 214010. (892)

Vând LEMNE FOC la domiciliul clientului. Telefon 283280. (892)

Vând LEMNE FOC esență tare, la domiciliu. Telefon 210771. (895)

Vând LEMNE FOC esență tare, la domiciliu. Telefon 277027. (895)

Vând birou calculator, mașină de spălat automată, frigider și congelator. Telefon 256041. (759)

Vând cățea PITTBUL de 10 luni. Telefon 093.013.321. (924)

NOU! Vând BCA și ȚIGLĂ produse de MACON DEVA la prețuri fără concurență. Telefon 054 - 211807; 094.524.456. Orice cantitate! (f.1834181)

Vând banzic tâmplărie casă, satul Nermiș nr. 88. Telefon 057/272870. (269)

Vând combiterme pe gaz pentru încălzire centrală și apă caldă; boilere pe gaz pentru apă caldă; calorifere, crocodil hidraulic, convectoare pe gaz pentru încălzire. Telefon 289544 (rog mesaj). (893)

Vând haine, second hand, 15.000-25.000 lei/ kg. Telefon 092 569 883, 093 479 764. (610)

Vând lemne foc esență tare, orice cantitate. Telefon 240435. (1025)

Vând lemne foc esență tare, orice cantitate. Telefon 214535. (1025)

Vând vacă Holstein, fătată; baloți paie orz, grâu. Telefon 279239. (984)

Ocazie! Vând mobilă Kamix Lux, stare excelentă. Telefon 266347, 092 679 919. (1030)

Vând 4 to grâu panificație și semănătoare păioase 21 rânduri. Telefon 276266. (1027)

Vând decodor HBO, calitatea bună a imaginii. Telefon 232908. (1038)

Vând furaje concentrate pentru animale, șroturi, făină pește și carne, calciu, etc, la preț de producător. Informații Arad, telefon 280667. (1069)

Vând porci grași, preț 30.000 lei/ kg.Arad, telefon 280667. (1069)

Vând termoteka Beretta 24 kw și convectoare pe gaz. Telefon 094 249 933. (1063)

Vând set motor Husqvarna. Vând sorg calitate bună. Telefon 259262. (1090)

CUMPĂRĂRI TERENURI, IMOBILIARE

Cumpăr apartament 2 camere, ultracentral, zonă liniștită, balcon, preț rezonabil, plata imediat. Telefon 255617; 093.284.685. (f)

Cumpăr urgent apartament 2-3 camere, Vlaicu-UTA. Telefon 270872. (958)

CUMPĂRĂRI AUTO

Cumpăr talon + CIV Mercedes 126 benzină. Telefon 469345, 468234. (681)

Cumpăr talon autobasculantă Raba 16 tone. Informații telefon 466124. (4433881)

CUMPĂRĂRI ELECTRO

Cumpăr cântar electronic pentru alimentara. Telefon 461394. (1091)

CUMPĂRĂRI DIVERSE

Cumpăr porci grași și vite, localitatea Arad. Telefon 057/287723. (157)

Cumpăr deșeuri de fier vechi, aluminiu, cupru, inox, acumulatori, la prețuri avantajoase, în cantități mari. Telefon 093.404.010. (139)

CUMPĂRĂM: PORUMB BOABE și ORZ, plata la ridicare. Telefon 065-443367 sau 163885, între orele 7-15. (f. 1834159)

Cumpăr PORCI GRAȘI localitatea MÎSCA, nr. 307, preț 27.000 lei/kg. Telefon 057 - 531497; 094.774.649. (928)

Cumpăr grâu, cantități mari. Telefon 094 764 623. (625)

Cumpăr porci grași 27.500 lei/kg, viu, cu plata pe loc. Nădlac, telefon 475065. (5914109)

Cumpăr grâu panificație, plata pe loc. Telefon 092.887.025. (949)

Cumpăr vaci și vițele, cu plata pe loc. Telefon 095 390 375. (984)

Cumpăr circular cu masă mobilă pentru pal. Telefon 420348. (995)

Cumpăr grâu de panificație, 4.000 lei/ kg. Telefon 093 194 025. (4434738)

Cumpăr grâu de panificație. Telefon 094 618 304. (1057)

Cumpăr porci și vite pentru sacrificat. Telefon 094 867 536. (1092)

CERERI ȘI OFERTE DE SERVICII

SOCIETATEA „EXIMPAR" angajează VÂNZĂTOARE pentru Alimentara „DELTA" MICĂLACA. Telefon 094 577 976. (1016)

AGENȚIE TURISM angajează FATĂ cunoscătoare limbă italiană și germană. Telefon 283311, 092 289 643. (1019)

Angajăm OPERATOR CALCULATOR, studii juridice obligatoriu, experiență redactare acte notariale. Telefon 256041. (758)

Angajăm ECONOMISTĂ, operare PC, experiență, maxim 40 ani; AGENTĂ VÂNZĂRI, absolventă liceu, carnet conducere cat. B, experiență, maxim 35 ani. Rugăm curriculum vitae pe adresa: INTER SERVICE MUREȘUL, Calea A. Vlaicu 57, bloc U 5, sc. C, ap. 2 sau fax 289319. (883)

„TUTIMEX" angajează urgent: MAGAZIONER, posesor carnet conducere. Telefon 270621. (921)

INTERNAȚIONAL SILVIA MODE, str. Fîntînii, nr. 10, Fabrică de costume baie, angajează CONFECȚIONERE cu experiență: triplok, liniare, zig-zag, überdek; oferă condiții optime de muncă, salar între 2.000.000 - 3.000.000 lei, exclusiv orele suplimentare, bonuri de masă, transport. Informații la sediul firmei. (939)

„LORETO COMPANY" profil încălțăminte angajează MECANIC mașini cusut, salar sigur și avantajos. Telefon 278785, 092.936.320. (967)

Angajăm DANSATOARE, OSPĂTARE, BARMANI; condiții deosebite. Telefon 214425. (982)

SOCIETATE COMERCIALĂ angajează AGENT VÂNZĂRI produse de tipografie. Cerințe: experiență în vânzări, dinamism, inițiativă, abilități în comunicare și negociere, cunoștințe operare PC, carnet conducere, vârsta maximă 35 ani. Informații telefon 251761, 289956. (975)

„RUBENS 2000" Pecica, fosta Fermă pui, nr. 20, vizavi Gara Pecica, angajează: CONFECȚIONERE mașini cusut; MUNCITORI cunoștințe industria încălțămintei; MECANICI ÎNTREȚINERE utilaje; MUNCITORI NECALIFICAȚI. Pentru interviu, zilnic, orele 10-15, la sediul firmei. (818)

„TULIPAN MODE" angajează CONFECȚIONERE cu experiență. Telefon 213382. (830)

Angajez VÂNZĂTOARE BAR. Telefon 057-277113, 095 252 510. (1014)

RESTAURANTUL „LA PIRAMIDE" (vizavi de CEC) angajează OSPĂTARI, BUCĂTARI și BUCĂTAR PIZZA. Telefon 092 631 144. (1029)

„CICERUS" angajează, pentru restaurantul din Mândruloc FEMEI pentru: AJUTOR BUCĂTAR, AJUTOR OSPĂTAR. Telefon 216047, 094 507 256. (978)

SOCIETATE COMERCIALĂ angajează TÂMPLARI, str. Pădurii nr. 69. Telefon 211272. (991)

„CALZATURIFICIO FULVIA", Aradul Nou, COMPLEX RUSCO, angajează MAȘINISTE ÎNCĂLȚĂMINTE. Transport asigurat. Telefon 057-216572. (1034)

Angajăm DACTILOGRAFĂ cu experiență. Telefon 281292, 280972. (1058)

CASIOPEEA angajează BARMAN-OSPĂTAR. Telefon 094 634 660. (1049)

SOCIETATE COMERCIALĂ angajează AGENT VÂNZĂRI, cunoștințe domeniul tehnic, experiență în vânzări. Se oferă câștig motivant. CV la fax 057-284404. (1077)

Angajez PERSONAL, salar 1.500.000 lei + comision. Telefon 283521, 093 917 761. (1067)

Angajăm CONFECȚIONERE, condiții avantajoase, la mașini cusut liniare. Telefon 279148. (1066)

NEDRA angajează AGENȚI COMERCIALI, avantaj experiență carnet auto. Telefon 270660. (1098)

DANY CONTINENTAL EXIM, societate cu profil confecții angajează MUNCITOARE CALIFICATE și NECALIFICATE în domeniu, salarii foarte bune. Telefon 277929, sediul firmei, Alfa, str. Zorilor nr. 3-5-7. (1096)

PRESTĂRI SERVICII

ȘCOALA ȘOFERI col. RUSU LUCIAN, face înscrieri. Telefon 283696. (650)

„DAMAR" repară mașini spălat automate, import, românești. Telefon 270518; 098.602.722. (897)

„AUTOMATIC SERVICE" repară mașini spălat automate, domiciliu. Telefon 259146, 094.241.398. (917)

MEDITEZ ENGLEZA, orice nivel, conversație uzuală, pregătire interviu ambasadă. Telefon 219707. (1032)

„SILDOR PROD" execută ieftin, reparații frigidere, congelatoare, garanțial. Transport gratuit. Telefon 057-270622.

S.C. NEVADA COM S.R.L.

NOU

- Instalăm termoteci pentru încălzire
- Instalăm și sigilăm contoare de apă caldă și rece
- Asigurăm materialele necesare

Relații la telefon 280.284, 093.392.022

DIVERSE

Ofer VALUTĂ, avantajos, contra GARANȚII IMOBILIARE. Telefon 093.917.129. (33133)

SC CONTOR ZENNER SRL ARAD, Calea Bodrogului nr. 2-4, solicită AUTORIZAȚIE DE MEDIU pentru activitatea desfășurată în sediul din Arad, aceeași adresă. Eventualele contestații se pot depune în termen de 30 zile, la Agenția de Protecția Mediului Arad, Bd. Dragalina nr. 16. (1009)

COMUNICAT. AVOCAȚII din BAROUL ARAD sunt RECONVOCAȚI în ADUNAREA GENERALĂ EXTRAORDINARĂ, pe data de 26 ianuarie 2001, ora 11, în SALA FESTIVĂ a TRIBUNALULUI ARAD. (999)

SC „TOPO SERVICE" SRL cu sediul în Arad, str. N. Grigorescu nr. 1-3, sc. A, ap. 5, solicită autorizație de mediu pentru prestări servicii, aceeași adresă. Eventualele contestații se pot depune la Agenția de Protecția Mediului Arad, Bd. Dragalina nr. 16, Arad. (1031)

PAROHIA ALMAȘ angajează, prin licitație publică, lucrări de tencuieli interioare. Licitația va avea loc duminică, 21 ianuarie 2001, ora 13. (4433075)

DEPONENȚII de la BANCA POPULARĂ MINERVA sunt invitați să participe joi, 18 ianuarie 2001, ora 16, la Sala Mică a Casei de Cultură a Sindicatelor la o întrunire cu membri ai Consiliului de Administrație. (1089)

CITAȚII

Se citează pentru termenul din 18 ianuarie 2001, ora 11, succesorii defunctei ENGELHARDT ANA, decedată la data de 3 iulie 1992, cu ultimul domiciliu în Livada, județul Arad, la BIROUL NOTARIAL PUBLIC Savin Luminița cu sediul în Arad, str. Țepeș Vodă nr. 5 (zona UTA). (1053)

JUDECĂTORIA GURAHONȚ, dosar 70/ 2001. Pârâtul Dașcău Solomon cu domiciliul necunoscut sau eventualii moștenitori, sunt citați la această instanță pentru termenul din 25 ianuarie 2001, ora 9, în proces cu Dașcău Teodor și Dașcău Ana pentru uzucapiune. În caz de neprezentare cauza se judecă în lipsă. (44330741)

TURISM

SEMO TOUR
str. Eminescu, nr. 13, telefon 283311; fax 057/282877,
vă oferă sejururi și concedii în orice stațiune din țară cât și în străinătate; de asemenea vă oferim bilete de avion, asigurări medicale, asigurări obligatorii auto, carte verde și orice alte servicii turistice. NOU! Transport ARAD - PARIS la un preț incredibil. (c)

SCHIMBURI

Schimb apartament 3 camere, amenajat, Micălaca cu casă în jurul Aradului + diferență. Telefon 266037, 095 312 139.

(Continuare în pagina 15)

- (U…

Înc… aie, zona … 581. (104…

Înc… 150 mp … efon 275…

O… spațiu com… , 110 mp. … 4 643 781…

… spațiu co… al, Bd. R… 95 395 8…

… chiriez … rtament … 210555.

… aparta- … Telefon

… racentral … căsătoriți … 214428.

… comercial … u. Telefon … 07. (607)

… rtament 2 … (100 mp). … ; 271913.

… să nemobi- … iriat, pe termen lung. Telefon 093.013.321. (923)

Închiriem BAR de NOAPTE de LUX, complet amenajat, toate dotările. Telefon 214425. (979)

Particular, caut să închiriez spațiu comercial cu vad bun, minim 50 mp. Telefon 092.844.444. (502)

Ofer spre închiriere spațiu P+1, 300 mp, Bd. Revoluției (Teatru-Primărie). Telefon 094.568.800. (809)

Dau spre închiriere spațiu ultracentral, str. N. Grigorescu, nr. 1-3, 50 mp. Telefon 250048. (879)

Ofer spațiu 100 mp, pe termen lung, pentru activități comerciale, depozit, stradă principală, toate dotările. Telefon 284013, seara. (929)

Închiriez garsonieră Micălaca, nemobilată, 80 DM/ lună. Telefon 278413, după ora 19; mobil 096 451 056. (1017)

Ofer spre închiriere garsonieră mobilată, telefon, confort. Informații telefon 514 294. (1008)

Închiriez urgent casă (nemobilată) familie (firmă) Boul Roșu. Telefon 253326. (958)

Doresc să închiriez apartament 2-3 camere, mobilat frumos, central. Telefon 270872. (958)

Caut să închiriez spațiu comercial pentru magazin de prezentare. Telefon 094 577 050. (1039)

Caut să închiriez spațiu pentru depozit 100-200 mp. Telefon 094 577 050. (1039)

Dau în chirie apartament compus din una cameră și dependințe, mobilat, situat ultracentral. Telefon 092 939 122. (1046)

Dau în chirie microbus. Telefon 092 727 902. (1062)

Închiriez garsonieră în Vlaicu, plata anticipat pe un an, 80 DM/ lună. Telefon 267159, 093 905 252. (1105)

PIERDERI

SC WP WELDING & ELECTRICS SRL declară nule facturier nr. 6907851-6907900 și avizier nr. 1686601-1686650. (989)

Pierdut carnet de student eliberat de Facultatea de Științe Economice Arad, din cadrul UAV pe numele Spătaru Teodor Bogdan. Îl declar nul. (1000)

Pierdut carnet student, legitimație de transport, eliberate de Facultatea de Teologie Ortodoxă din cadrul Universității Aurel Vlaicu, pe numele Hodrea Silviu Petrică. Le declar nule. (1003)

Pierdut carnet șomaj eliberat de DMS Arad, pe numele Pop Mircea Roman. Îl declar nul. (1056)

Pierdut carnet șomaj nr. 395, eliberat de DMPS Arad, pe numele Mariș Teodor. Îl declar nul. (1078)

Pierdut autorizație nr. 988, eliberată de Direcția Regională Poștă Timiș pe numele Dronca Romică. O declar nulă. (4060411)

Pierdut autorizație taxi nr. 324852/ 01.09.1999 eliberată de Consiliul Județean Arad, pe numele Suciu Pavel. O declar nulă. (1106)

Pierdut carnet de șomaj eliberat de DMPS Arad, pe numele Ciutar Catița. Îl declar nul. (1088)

† DECESE †

Cu adâncă durere anunțăm că astăzi, 17 ianuarie 2001, ora 14, are loc, la Cimitirul Eternitatea, înmormântarea celui care a fost

profesor
CAROL DECIS.
Familia DECIS, îndoliată.

Cu multă durere anunțăm trecerea în neființă a iubitei noastre mame,
COLTOFEANU CORINA.
Înmormântarea va avea loc azi, 17 ianuarie 2001, ora 12, la Chișineu Criș. Fiica, ginerele și nepoata.

Cu durere în suflet anunțăm încetarea din viață a scumpei noastre mame,
NEGRUȚ ANA din APATEU.
Înmormântarea va avea loc joi, 18 ianuarie 2001, ora 13, în Apateu. Copiii, ginerii, nurorile, nepoții. Fie-ți țărâna ușoară, măicuță dragă! Vei trăi mereu în amintirea noastră ca cea mai bună și iubitoare ființă.

Cu adâncă durere anunțăm încetarea din viață a iubitei noastre mame, soacre, bunică,
IUHASZ MARIA,
în vârstă de 70 ani. Înmormântarea va avea loc joi, 18 ianuarie 2001, ora 14, de la domiciliul din str. Livezilor nr. 63. Fiul Sony cu familia.

Vă anunțăm cu adâncă durere trecerea în neființă a celui care a fost soț și tată iubitor,
LEUCUȚA MATEI.
Înmormântarea va avea loc, astăzi, 17.01.2001, ora 15, la Cimitirul Eternitatea. Familia îndoliată.

Cu adâncă durere în suflet anunțăm decesul celei ce a fost mamă, bunică, străbunică, soacră,
PLUGAR JOZEFA,
în vârstă de 92 ani. Înmormântarea va avea loc joi, ora 14, la Cimitirul Pomenirea. Dumnezeu să o odihnească în pace! Familiile Hajas-Bücher și Plugaru.

Cu adâncă durere anunțăm încetarea din viață a iubitei noastre mamă, soacră și bunică,
VRANIȘ OLTEA,
în vârstă de 61 ani. Înmormântarea va avea loc joi, 18.01.2001, ora 13, la Cimitirul Grădiște. Familia îndoliată, Vraniș Radu.

Cu adâncă durere anunțăm încetarea din viață după o scurtă suferință a celui care a fost soț, tată și bunic,
SERGHESCU FLOREA,
la numai 60 ani. Înmormântarea va avea loc de la domiciliul din localitatea VLADIMIRESCU, str. Horea nr. 6, joi, 18.01.2001, ora 13. Familiile îndoliate: SERGHESCU, PETRAN și BĂDĂU.

† CONDOLEANȚE †

Cadrele didactice ale COLEGIULUI NAȚIONAL „MOISE NICOARĂ" ARAD regretă dispariția fostului coleg,
prof. DECIS CAROL
și transmit sincere condoleanțe familiei îndoliate. (1071)

Conducerea FILIALEI ARAD a SOCIETĂȚII DE ȘTIINȚE MATEMATICE DIN ROMÂNIA, împreună cu colegii de specialitate aduc un pios omagiu, fostului lor coleg,
profesor DECIS CAROL,
la trecerea acestuia în veșnicie. Activitatea regretatului la Liceul „Moise Nicoară" și în cadrul Comitetului Filialei a fost meritorie și pilduitoare. Transmitem îndureratei familii sincerele noastre sentimente de compasiune. (1085)

Suntem alături de Didina și Florin, în greaua încercare pricinuită de pierderea celui care a fost,
profesor CAROL DECIS.
Dumnezeu să-l odihnească în liniște și pace. Vecinii, familiile Ondreiovici și Lammert. (1183)

Suntem alături de familia HAJAS-BÜCHER în marea durere pricinuită de decesul celei care a fost,
PLUGAR JOZEFA
și transmitem sincere condoleanțe. Familia Felea.

Colectivul SC LINFLEUR ROM SRL Arad este alături de domnul ing. DOBREANU DAN, în momentele grele ale despărțirii de tatăl său și transmite sincere condoleanțe familiei îndoliate. (1051)

Administrația și personalul de la SCCA COTREX Arad sunt alături de domnul ing. DOBREANU DAN și împărtășesc durerea pricinuită de pierderea tatălui. Sincere condoleanțe familiei îndoliate. (1051)

Colectivul SC ARNETTA ROM SRL Arad este alături de domnul ing. DOBREANU DAN, în momentele grele pricinuite de dispariția tatălui și transmite sincere condoleanțe familiei îndoliate. (1051)

Conducerea și colegii de muncă de la SC MODA SA sunt alături de domnul GHEORGHE POP în aceste momente triste pricinuite de moartea tatălui socru și transmit familiei sincere condoleanțe. (1059)

Sincere condoleanțe familiei MICLĂUȘ la trecerea în eternitate a tatălui. Familia Cristoloveanu. (1068)

Un ultim omagiu pentru cel care a fost tatăl prietenului nostru DOBREANU DAN. Transmitem sincere condoleanțe familiei îndoliate. Familia Pătrașcu. (1079)

Suntem alături de prietenul nostru DAN DOBREANU, în marea durere pricinuită de trecerea în neființă a tatălui și îi transmitem sincere condoleanțe. Familia Atanasiu Letiția și Lucian. (1079)

Suntem alături de familia DOBREANU DAN, în durerea grea pricinuită de moartea tatălui și transmitem sincere condoleanțe familiei îndoliate. Colectivul HOTELULUI „ARAD". (1079)

Sincere condoleanțe prietenului DAN DOBREANU, la decesul tatălui, din partea familiei Buștea Ioan. (1083)

Un ultim omagiu celui care a fost
BRAD IOAN,
contabil șef la Cooperativa de Consum din Sântana, din partea salariaților. Fie-i țărâna ușoară și condoleanțe familiei îndoliate. (4434740)

Cu adâncă durere și tristețe în suflet ne despărțim de cel ce ne-a fost cuscru,
SERGHESCU FLOREA,
păstrându-i respect și prețuire. Familia Vatcu. (1100)

Colectivul Casei Teritoriale a Cooperativelor de Credit este alături de familia VATCU în aceste momente grele la despărțirea de cel ce le-a fost cuscru,
SERGHESCU FLOREA,
transmițându-i condoleanțe. Dumnezeu să-l odihnească! (1101)

Cadrele didactice la la Liceul de Artă transmit sincere condoleanțe prof. MICLĂUȘ IOAN, la decesul tatălui. (1102)

Suntem alături de colegul nostru IUHASZ ALEXANDRU, în greaua încercare pricinuită de decesul mamei sale. Sincere condoleanțe. Colegii de la SC NEVADA COM SRL. (1119)

Suntem alături de familia LEUCUȚA în aceste momente grele de despărțire de cel care a fost colegul nostru drag,
LEUCUȚA MATEI.
Colectivul SC FOCUS SRL. (1136)

Suntem alături de familia DOBREANU DAN și CARMEN la durerea pricinuită de moartea tatălui drag. Dumnezeu să-l ierte! Familia Pătrașcu Adrian. (1156)

Suntem alături de colegele noastre PETRAN și BĂDĂU în momentele grele pricinuite de decesul tatălui lor,
SERGHESCU FLOREA.
Sincere condoleanțe din partea SC PETROM NĂDLAC SRL și SC PETROM ȘIMAND SRL. (1157)

Suntem alături de colegele noastre CRISTINA PETRAN și CORNELIA BĂDĂU în momentele grele pricinuite de decesul tatălui lor,
SERGHESCU FLOREA.
Sincere condoleanțe! Colectivul SNP PETROM, AGENȚIA COMERCIALĂ Arad. (1158)

Un ultim omagiu celui care a fost,
FLOREA SERGHESCU (PUIU).
Sincere condoleanțe familiei îndoliate. Finii: Silvia, Hilde și Ionel Dinca. (1165)

Suntem alături de familia VRANIȘ RADU în marea durere pricinuită de moartea mamei sale,
VRANIȘ OLTEA.
Sincere condoleanțe! Familia, Dinga Zaharia. (1168)

Regretăm pierderea celui care a fost,
LEUCUȚA MATEI
și transmitem sincere condoleanțe familiei îndoliate. Familia Cadar Petru. (1171)

† COMEMORĂRI †

Au trecut 8 ani de la plecarea timpurie dintre cei dragi, a celui care a fost
mr. CUREA CRISTIAN.
Dumnezeu să-l odihnească în pace! Familiile: CUREA și DOBROGEANU. (1179)

Cu nemărginită durere reamintim celor care au cunoscut-o, că azi, 17 ianuarie 2001, se împlinește un an de la trista despărțire și trecerea în neființă a scumpei noastre soție, mamă și bunică,
BĂLTĂREȚU LETIȚIA.
Dumnezeu să o odihnească în pace! Parastasul va avea loc sâmbătă, 20 ianuarie 2001, ora 12.30 la Catedrala Ortodoxă din Piața Mare. Familia. (908)

Cu nemărginită durere în suflet amintim celor care l-au cunoscut că azi, 17 ianuarie se împlinește un an de la trecerea în neființă a celui care a fost
TIBA ALEXANDRU.
Dumnezeu să-l odihnească în liniște și pace! Familia, în veci îndurerată. (947)

O moarte fulgerătoare te-a luat acum 2 ani dintre noi, la care ai lăsat în urmă o soție a nimănui și nemângâiată, un fiu iubit fără de tată,
COLF EUGEN (DIDI).
Acum, când aveam mai multă nevoie de tine, tu stai acolo sus și ne privești. Să-ți fie țărâna ușoară, acum și în veci. Soția Georgina și fiul tău iubit Ciprian-Bogdan din Bîrzava. (5914621)

Un an trist și greu s-a scurs de când ai plecat de lângă noi, lăsând numai lacrimi și dor, iubitul nostru fiu,
DOHANGIE IOSIF.
„Atâta timp a și trecut/ De un an nu te-am văzut/ Am vrea să mai apari în prag, fiul nostru drag/ E vânt, e cald ori plouă/ Tu stai întins și dormi/ E vară ori e iarnă/ Tu nu mai vii acasă/ Că pământul e greu și tare te apasă/ Să vezi la geam o mamă înlăcrimată/ Și-un tată bolnav, ce te tot așteaptă." Rugăm pe bunul Dumnezeu să te odihnească în pace! Dormi în pace, suflet blând, te urmăm și noi curând. Părinții. (983)

Pios omagiu la împlinirea a 12 ani de la trecerea în veșnicie a scumpei mele soții,
CICIREAN LENA
(n. DUMA). Dumnezeu să te odihnească în pace! Soțul. (1011)

Azi, 17 ianuarie 2001 se împlinesc doi ani de la decesul celei care a fost soție, mamă, bunică și soacră,
IORDACHE ANA,
din PECICA. Un gând pios, lacrimi și flori pe tristul mormânt. Odihnește-te în pace! Familia. (1054)

Durerea pe care ai lăsat-o în inimile noastre este aceeași și astăzi, când se împlinesc 2 ani de la plecarea ta dintre noi, cei care te-am iubit ca pe lumina ochilor, dragul nostru copilaș și frățior,
ADRIAN DEHELEAN
din CHERELUȘ. Familia. (1060)

Cu profundă durere în suflet anunțăm împlinirea unui an de când a plecat pe drumul fără întoarcere cea care a fost soție, mamă și bunică,
CRISTEA SARA.
Dumnezeu să o odihnească în liniște și pace! Nu te vom uita niciodată! Parastasul de pomenire va avea loc sâmbătă, 20 ianuarie 2001, la Biserica Ortodoxă Grădiște. Soțul. (1087)

SIMIN ZAGORCA,
59 ani
Precum dragostea veșnică este și amintirea celor iubiți și prețuiți, cum a fost și va rămâne iubita mea mamă, la împlinirea a 6 săptămâni. Soțul Casian și fiul Marcel, în veci nemângâiați. (1099)

Se împlinesc 2 ani de când ne-am despărțit pentru totdeauna de cel care a fost
ARDELEANU OCTAVIAN.
Pentru bunătatea și dragostea pe care ne-ai dăruit-o de-a lungul întregii tale vieți, chipul tău drag va lumina cât vom trăi sufletele noastre. Cât ai trăit te-am iubit, cât vom trăi te vom regreta. Odihnească-se în pace! Familia. (1104)

● PRODUCE ȘI MONTEAZĂ UȘI ȘI FERESTRE DIN PVC
ARMAT CU PROFILE TROCAL GERMANIA
● PRODUCE ȘI VINDE GEAM TERMOPAN
LUCRU NEMȚESC

SATLINE

SALON DE EXPOZIȚIE:
ARAD, PIAȚA MIHAI VITEAZU
BL. M 7, PARTER
TEL./FAX. 057/25 14 61; 094 50 72 11

NOKIA 5110
cu numai
25$*
Oferta Sărbătorilor continuă si în noul an !
Oferta CONNEX valabilă in perioada 1-31 ianuarie: 50% reducere la abonament timp de 2 luni (primele 2 luni de abonament) pentru abonamentele cu minute incluse.
Magazinul ELECTRONICA (lângă BANC POST)
Tel: 092 - 976.769, 093 - 350.225, 057-212.794
dealer autorizat CONNEX
Activ G.S.M

LEONARDO
MARI REDUCERI ! TOATĂ MARFA DE IARNĂ PÂNĂ LA -50%
LIBELLULA
MARI REDUCERI ! TOATĂ MARFA DE IARNĂ PÂNĂ LA -50%

S.C. SCAR COMPANY S.R.L.
Angajează
- lucrătoare pentru bobinat și asamblat componente electronice - vârsta maximă 35 ani
- inginer electrotehnic
- electromecanic
- magazioner

Informații la telefon 286782.
Str. A. M. Guttenbrunn nr. 129, Arad.
(1834193)

SC Asigurarea Românească ASIROM SA
De 10 ani ASIROM este asigurătorul tău de răspundere civilă auto
Răspunde corect pe Declarația de asigurare la întrebarea „De câți ani practică ASIROM această asigurare? și poți câștiga:

Marele premiu
un autoturism
Renault Scenic
Premii speciale
44 televizoare Sony câte unul pentru fiecare sucursală ASIROM din țară
150 cadouri ASIROM constând în:
50 ceasuri,
50 de mape și
50 de tricouri
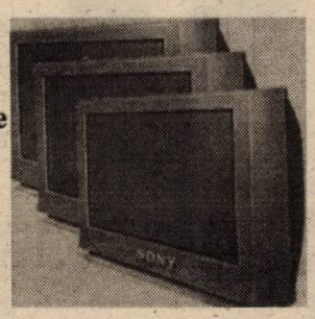
Campania durează până la 15 februarie 2001.
Tragerea la sorți va avea loc pe 15 martie 2001.
Detalii la sucursalele ASIROM din întreaga țară
Alege siguranța. Alege ASIROM - asigurător tradițional autorizat,
LIDER NAȚIONAL ÎN ASIGURĂRI AUTO!
București, Str. Avram Iancu 32, sector 2. Tel: 01/311.09.03; Str. Teiul Doamnei 12, bl. 9, sector 2. Tel: 01.240.90.61; Str. Smârdan nr. 5 Tel: 01/311.12.18; 01/311.12.24 - Ilfov - Tel.: 01/313.56.91 - Alba, Alba Iulia Tel.: 058/81.18.83 - Arad - Tel.: 057/25.59.27 - Argeș. Pitești Tel.: 048/21.31.20 - Bacău - Tel.: 034/11.54.78 - Bihor, Oradea Tel.: 059/13.71.24 - Bistrița - Năsăud, Bistrița Tel.: 063/21.99.14 - Botoșani Tel.: 031/51.10.03 - Brașov Tel.: 068/31.78.98 - Brăila Tel.: 039/61.99.71 - Buzău - Tel. 038/43.12.70 - Caraș Severin, Reșița Tel. 055/21.24.25 - Călărași Tel.:042/31.33.55 - Cluj Tel.: 064/19.08.20 - Constanța Tel.: 041/61.64.92 - Covasna, Sf. Gheorghe Tel.: 067/31.50.35 - Dâmbovița, Târgoviște Tel.: 045/61.22.73 - Dolj, Craiova Tel.: 051/41.14.20 - Galați Tel.: 036/46.04.43 - Giurgiu Tel.: 046/21.12.33 - Gorj, Tg. Jiu Tel.: 053/21.31.76 - Harghita, Miercurea Ciuc Tel.: 066/17.13.57 - Hunedoara, Deva Tel.: 054/21.27.46 - Ialomița, Slobozia Tel.: 043/21.15.44 - Iași Tel.: 032/11.47.58 - Maramureș, Baia Mare Tel.: 062/21.45.26 - Mehedinți, Dorbeta Turnu Severin Tel.: 052/31.41.48 - Mureș, Târgu Mureș Tel.: 065/16.13.66 - Neamț, Piatra Neamț Tel.: 033/22.73.60 - Olt, Slatina Tel.: 049/43.45.76 - Prahova, Ploiești Tel.: 044/12.63.34 - Satu Mare Tel.: 061/71.58.99 - Sălaj, Zalău - Tel.: 060/61.10.59 - Sibiu Tel.: 069/21.80.20 - Suceava Tel.: 030/21.45.34 - Teleorman, Alexandria Tel.: 047/31.29.37 - Timiș, Timișoara Tel.: 056/19.83.72 - Tulcea Tel.: 040/51.73.30 - Vaslui Tel.: 035/36.14.67 - Vâlcea, Râmnicu Vâlcea tel.: 050/73.98.89 - Vrancea, Focșani Tel.: 037/22.20.59.

S.C. CONAR S.A.
cu sediul în ARAD, Str. Bucegi nr. 5 bis
PENTRU LUCRĂRI DE INTERIOR URGENTE,
ANGAJEAZĂ IMEDIAT
următoarele categorii de personal
- 2 ingineri instalatori, sanitare, încălzire
- 1 maistru instalator
- 12 instalatori sanitariști
- 8 instalatori încălzire
- 5 sudori autogeni, electrice
- 5 electricieni

Se solicită acte de calificare și minimum 5 ani vechime în domeniu.
Relații la sediul firmei din Arad, Str. Bucegi nr. 5 bis, "Biroul Personal".
(1834192)

TOP DIAGNOSTICS
DISTRIBUITOR APARATURA MEDICALA ȘI CONSUMABILE angajează
REPREZENTANȚI MEDICALI
Pentru TIMIȘOARA (ARAD)
- studii superioare, experiență în promovare, vânzare
- comunicativ, spirit de echipă
- disponibilitate pentru deplasări locale
- lb. Engleză, operare PC
- permis de conducere
- autoturism personal constituie un avantaj
- vârsta maximă 35 ani

INGINERI (TEHNICIENI) SERVICE
Pentru TIMIȘOARA (ARAD)
- experiență în electronică, preferabil aparatură de laborator
- ușurință în stabilirea relațiilor interpersonale
- disponibilitate pentru deplasări
- cunoaștere foarte bună a limbii engleze
- operare PC
- permis de conducere
- autoturism personal constituie un avantaj

OFFICE MANAGER Pentru ARAD
- spirit organizatoric
- cunoștiințe contabilitate primară-gestiune
- cunoaștere foarte bună a limbii engleze
- operare PC
- disponibilitate pentru program prelungit

VĂ RUGĂM TRIMITEȚI C.V. ȘI SCRISOARE DE INTENȚIE LA FAX 01/231 91 05

DAME de companie
În Arad, tinere sexy, rafinate, oferă companie, contacte și masaj erotic.
Informații și programari 24h/24h la tel.: 8-911-77
15.850 lei/min

ECO MOTORS CO S.R.L.
DEALER OPEL
Angajează: REPREZENTANT VÂNZĂRI AUTO
Condiții
- studii superioare profil economic, marketing, management
- limba engleză vorbit, citit, scris - foarte bine
- utilizare PC
- abilitate în comunicare, aspect fizic plăcut
- carnet de conducere categ. B
- stagiul militar satisfăcut

Informații la telefon 289.332 zilnic între 9,00-17,00, Calea Aurel Vlaicu Bl. 9

ROMMAT CONSTRUCTII
Comercializare materiale de construcții
angajează
DIRECTOR
- Studii superioare
- Carnet conducere
- Cunoștințe PC
- Experiență în domeniu

CV se depun la adresa: str. V. Moga nr. 65 - 67
Informații la tel.: 057-276333, 212732

Societate româno- germană
Rosendaal THERMOBANC TRANS S.R.L.
Telefon 095-659.340
EXECUTĂ LUCRĂRI DE
- izolații termice industriale
- izolații termice în chimie industrială
- izolații termice construcții clădiri
- izolații termice la cald, la rece
- izolații termice fonice, acustice
- izolații de asigurare contra incendiilor
- închideri hale industriale, perimetrale
- izolații termice cu spumă poliuretanică
- camere frigorifice
- izolații cisterne și izoterme auto

ANGAJEAZĂ personal
- tinichigerie industrială
- desenator tinichigerie industrială

BANCA "TRANSILVANIA" S.A.
SUCURSALA ARAD,
Str. Unirii nr. 5-7,
Tel. 057/283.122
CARDUL MONDO
oriunde în țară
sau în lume!
MAESTRO

ADEVĂRUL

COTIDIAN INDEPENDENT ARAD

Anul XIII, nr. 3207

Joi, 18 ianuarie 2001 ● 12 pagini ● 3000 lei ● e-mail: adevarul@arad.ro

BRAT Publicație auditată în semestrul II 1999

Tiraj mediu zilnic vândut: 34.958

WEST BANK
B-dul Revoluției nr. 88, 2900 ARAD
AGENT WESTERN UNION | MONEY TRANSFER
Cel mai rapid mod de a primi bani din întreaga lume!

LEGEA CASELOR SE ÎNTOARCE

Cot la cot, PDSR, PD, PNL și UDMR au ridicat mâna și Legea privind retrocedarea imobilelor naționalizate a trecut și în Camera Deputaților. Inițiată de un parlament dominat de forțe politice de centru dreapta, Legea caselor a fost acum votată de unul dominat de PDSR. „Restitutio in integrum" și o nouă Lege a caselor, alta decât cea făcută de PDSR (Legea 112) au constituit două din punctele tari ale ofertei electorale pe baza căreia CDR a ajuns la putere în 1996. Timp în care, deși deținea majoritatea necesară, nu a reușit să-și impună propria lege, datorită opoziției PDSR. Abia în vara lui 1999, după o sesiune extraordinară a Camerei Deputaților, Legea a fost adoptată. La Senat, în schimb, după negocieri politice aprige, a ieșit o variantă neconvenabilă țărăniștilor. Așa s-a ajuns la „potrivirea" variantei deputaților și cea a senatorilor în comisia de mediere. În Senat, raportul a fost adoptat. După ce inițial deputații țărăniști au negociat cu PDSR adoptarea raportului comisiei de mediere, acceptând compromisul, în ultima zi a legislaturii s-au răzgândit și au denunțat protocolul încheiat. Deputații PDSR și-au făcut bagajele și au plecat. La câteva zile urma să înceapă campania electorală. Țărăniștii au rămas singuri, dar măcar satisfăcuți - „mai bine nici o lege decât una proastă" ori „Eu te-am făcut, eu te omor!" Practic, marți, Camera Deputaților, având în urma alegerilor încheiate, așa cum se știe, o altă compoziție nu a făcut decât să adopte textul raportului de mediere respins anul trecut de țărăniști. S-a ajuns astfel ca în cele din urmă PDSR să respecte una dintre promisiunile electorale din '96 ale lui Constantinescu.

DORU SAVA

(Continuare în pagina 7)

Pe calea ferată

O CĂLĂTORIE PE RUTA ARAD-BRAD: MIZERĂ, RECE, DAR... SCUMPĂ

Foto: ȘT. MATYAS

Pag. 6

Remus Opriș crede că în PNȚCD vor fi mai multe „eminențe cenușii"

Pagina 5

Bulibășeală la partida rromilor

De la Camera Deputaților transmite Dorel Zăvoianu

CABINETUL NĂSTASE DOVEDEȘTE O REALĂ VOCAȚIE EUROPEANĂ

Pag. 4

FII INSPIRAT
ALEGE
Husqvarna
281.492 – ARAD
421.077 – SEBIȘ
557.267 – SĂVÂRȘIN

PENSIONARII VOR FACILITĂȚI, DAR NIMENI NU-I ASCULTĂ

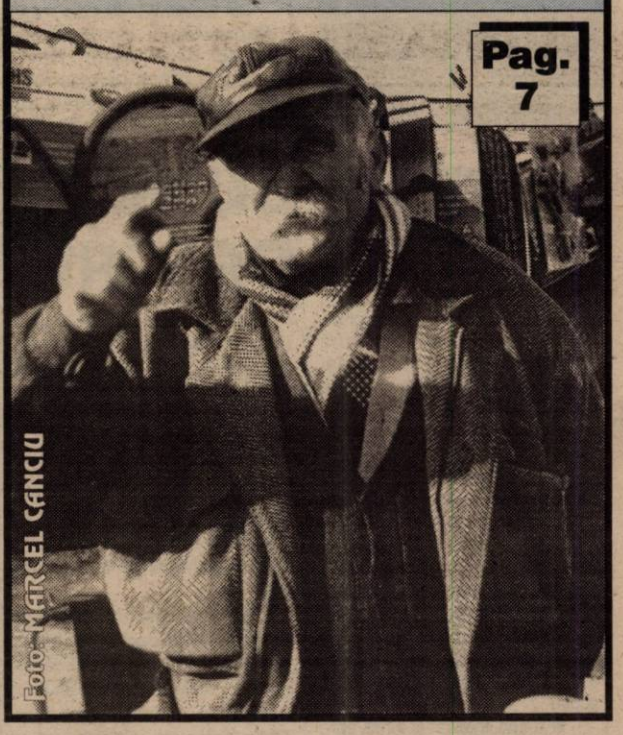

Foto: MARCEL CANCIU

Pag. 7

SECETA CONTINUĂ

Vremea își va păstra, până la sfîrșitul lunii ianuarie, aceleași caracteristici termice, iar lipsa de precipitații se va resimți și în continuare, a declarat, ieri, Vladimir Ivanovici, directorul adjunct al Institutului Național de Meteorologie și Hidrologie (INMH). "Pînă la sfîrșitul acestei luni, nu întrevedem fenomene speciale ale vremii. Temperaturile care se vor înregistra în această lună vor fi apropiate de cele normale pentru o lună de iarnă. Precipitațiile vor fi foarte slabe și nesemnificative, astfel încît probleme cu seceta vor mai fi cel puțin pînă în lunile aprilie-mai".

În această seară, la Teatrul de Stat

PREMIERA „CUM VĂ PLACE"

Foto: ȘT. MATYAS

● În distribuție - 23 de actori ai teatrului arădean ● În rolul Rosalinda - Aura Călărașu, revenire spectaculoasă pe scena TSA ● Scenograful Mihai Păcurar are 22 de ani și este cel mai tânăr colaborator al Teatrului ● Regizorul Ion Mircioagă - după 6 ani din nou la TSA, cu unul din cele mai frumoase spectacole din ultimii ani

Pag. 6

ALGLASS
TAMPLARIE DIN ALUMINIU SI P.V.C.
USI SI FERESTRE DIN PVC DECEUNINK-BELGIA
PRETURI SI CALITATE DE EXCEPTIE
Str. Roșiori nr. 26; Tel./Fax: 289053
Piața Spitalului Bl. 1D; Tel/Fax: 253868

CALENDAR

▼ Astăzi, Soarele răsare la ora 7 și 47 de minute și apune la ora 17 și 6 minute.

▼ Au trecut 18 zile din acest an. Au mai rămas 347 de zile până în 2002.

▼ **Praznicul zilei: Biserica ortodoxă:** Cuv. Atanasie și Chiril, Arhiepiscopii Alexandriei; **Biserica romano-catolică:** Sf. Margarete, fecioară; Începutul Octavei de rugăciuni pentru unirea Bisericilor; **Biserica greco-catolică:** Sf. Atanasie și Ciril ai Alexandriei.

METEO

Vremea va fi frumoasă. Cerul va fi variabil. Vântul va sufla în general slab. Dimineața, în zonele joase, se va semnala ceață.

Temperaturi maxime: 2 la 4°C; **Temperaturi minime**: -5 la -2°C.

Meteorolog,
CARMEN ȘARGA

HOROSCOP

Joi, 18 ianuarie

Berbec (21.03-20.04). Vă puteți permite să fiți idealist, dar nu dați frâu impulsivității.

Taur (21.04-20.05). Viața dumneavoastră se va îmbunătăți dintr-un punct de vedere la care nu v-ați fi așteptat.

Gemeni (21.05-20.06). Este cazul să vă dedicați unor activități plăcute care să vă îmbunătățească starea de spirit.

Rac (21.06-22.07). După o perioadă dificilă ar trebui să vă relaxați mai mult și să vă simțiți bine. Indiferent cât veți munci, nimeni nu vă va ridica statuie.

Leu (23.07-22.08). Astăzi este bine să lăsați lucrurile să-și urmeze cursul lor firesc fără a forța prea mult nota.

Fecioara (23.08-22.09). Dacă situația dvs. financiară se va îmbunătăți e momentul să vă ocupați și de dvs.

Balanța (23.09-22.10). Aveți tendința să vă cramponați irațional de unele persoane sau lucruri.

Scorpion (23.10-21.11). Dragostea va fi antidotul problemelor dvs.

Săgetător (23.11-21.12). Veți descoperi unele informații importante care vă vor fi de mare folos în viitor.

Capricorn (22.12-19.01). Habar n-ai ce e cu tine, pe ce lume trăiești și ce se întâmplă, dar merită să te prefaci că ești în deplin control pentru că nimeni nu va observa că nu e așa.

Vărsător (20.01-19.02). Concentrați-vă asupra laturii creative și fiți mai permisiv cu propria persoană.

Pești (20.02-20.03). Norocul vă va însoți în aceste zile. Ar fi bine însă să nu vă dezvăluiți planurile de viitor celor din jur pentru a nu provoca invidii.

MOCHETA

Arad, Piața Gării
Telefon 235221
Vinde și montează mochetă la prețuri cu o reducere de 10-20%

A venit BARZA!

La Arad: Moldovan Denisa Paula, **Filip** Olimpia Andreea, **Lengyel** Anda Julia, **Mureșan** Bogdan, **Sfârlea** Daniela Florentina, **Palcu** Lorean Dan, **Mihăilescu** Ana, **Muntean** Sorina Adela, **Avrămescu** Lorena Georgiana, **Motrea** Cornel Darius.

La Lipova: Petrean Eduard Rafael, **Suciu** Emanuel, **Leric** Lavinia.

AU PLECAT DINTRE NOI!

Leucuța Matei (1938), Hrușcă Vasile (1954), Vraniș Oltea (1939), Simianțu Iulian (1915), Moșescu Ioan (1927).

Prețul aurului

Banca Națională: Pentru gramul de aur de 24 K, prețul cu ridicata - 222.903 **lei;** prețul de achiziție 200.612 lei. Prețuri înregistrate ieri. **Piața neagră - Aur 14 K**: cumpărare - 110.000 lei/g, vânzare - 125.000 lei/g. **Aur 18 K**: cumpărare - 130.000 lei/g, vânzare - 160.000 lei/g.

UTILITARE

PIEȚE, TÂRGURI

Astăzi, este zi de piață agroalimentară la Curtici, Sebiș, Bata, Cermei, Zădăreni, Ghioroc, Săvârșin, Secusigiu, Sântana, Târnova, Zăbrani, Zerind. Tot astăzi au loc târguri săptămânale la Curtici, Sebiș, Cermei, Săvârșin, Secusigiu, Zerind.

Mâine, vineri, se desfășoară târguri săptămânale la Ineu, Șepreuș, Șimand.

FARMACII DE SERVICIU

Farmaciile **„Sinapis"**, B-dul Revoluției, nr. 88, lângă Noul Stil, telefon 282369, **„Noua Farmacie"**, str. Andrei Șaguna, nr. 15, telefon 948 sunt de serviciu cu program non-stop.

URGENȚE STOMATOLOGICE

Cabinetul de pe str. Crișan (în spate la Gionelli) are program non-stop. Telefon: 253794. Cabinetul din B-dul Revoluției nr. 62, ap. 17, între orele 9,00-19,00. Telefon: 256665.

Cinci pe unu!

AGRESAT SEXUAL ÎN PENITENCIARUL ARAD...

Cinci minori aflați în Penitenciarul Arad au abuzat sexual de un altul, toți locuind în aceeași cameră. Acesta din urmă a făcut o plângere către Parchet, urmând ca Poliția să cerceteze cazul. Cei cinci minori și-au recunoscut fapta, gestul lor fiind motivat prin faptul că victima obișnuia să întrețină astfel de relații. Mai mult decât atât, se pare că întreținea relații sexuale contra unor sume de bani sau favoruri. Conform Convenției de la Beijing pentru protecția minorilor, în aceste cazuri nu se declină identitatea celor implicați. Conducerea Penitenciarului Arad i-a izolat pe cei cinci, iar Poliția și Parchetul au demarat cercetările.

S. G.

Trienala EX LIBRIS „IOAN SLAVICI"

Vineri, 19 ianuarie, orele 17,00 la Muzeul de Artă Arad va avea loc a II-a trienală internațională de Ex Libris „Ioan Slavici" 2001.

RUGĂCIUNEA TINERILOR

Vineri, 19 ianuarie, la orele 18,30, la Catedrala Catolică (Biserica Minoriților), va avea loc un program comun de rugăciune a tinerilor sub genericul „Să ne rugăm împreună pentru Unitate în credință!"

VIA Lawyers
Firmă de Avocați din Toronto Canada
OFERĂ REPREZENTARE JURIDICĂ PT
EMIGRARE
Canada
primește 300.000 noi imigranți !
PLATA LA OBȚINEREA VIZEI
COSTURI ACCESIBILE
Arad, SC Proiect Arad SA cam. 124

„Adevărul" vă ascultă

La telefonul dimineții, 280944, între orele 9,00 - 12,00

*** Gunoaie!** D-na **Sălăjan Aurelia**, P-ța Catedralei: „În urmă cu câteva luni s-au finalizat lucrările de introducere a apei și gazului metan în zona noastră. De atunci nimeni nu a ridicat mormanele de pământ pe care le-au lăsat muncitorii în fața caselor. Facem apel către edilii orașului nostru să ne ajute cumva."

Distribuirea pensiilor. Dl. **Szasz Andrei**, din Arad: „În luna decembrie se dădeau pensiile la oficiile poștale. Din această lună s-a revenit la metoda de distribuire a banilor prin factori poștali. Nu e cea mai bună soluție. Noi trebuie să stăm din 16 până în 30 ale lunii numai acasă pentru a primi pensia. Ar trebui să se facă aceste plăți la poștă."

Dreptul la vizite! Dl. **Popescu Ion**: „Sunt despărțit de soție de câtva timp. Deși până acum i-am dat lunar bani copilului care locuiește cu ea, aceasta nu mai îmi permite să-mi văd fiul. Dar nu are nici o sentință în acest sens. Poate să-mi interzică așa ceva?"

Dacă situația este așa cum ne-ați reprezentat-o d-voastră, fosta soție nu are dreptul să vă interzică vizitarea copilului. Dacă dumneaei continuă să vă refuze, singura cale de obținere a dreptului de vizite se poate face prin instanță.

Se taie pomii! D-na **Lucreația Gruia**: „Niște oameni fără Dumnezeu au dispus tăierea pomilor de pe str. Coșbuc. Își bat joc de natură, lăsând copacii, „fără mâini și fără picioare". Chiar atât de mult ne deranjează verdeața? Mai mult cred că ne afectează gropile din trotuarele de pe str. Eminescu." De la Gospodărirea Comunală am aflat că se efectuează toaletări ale arborilor din oraș. Sunt tăiate doar crengile care afectează fire de curent.

Redactor de serviciu, M.M.

La telefonul după-amiezii, 280003, între orele 15,00-18,00

● **Domnul Vasile Pașca din Vladimirescu** este nemulțumit de mersul tramvaielor. Recent s-a schimbat orarul tramvaielor dinspre Vladimirescu către Arad. Deși mai mulți călători au făcut cerere de revenire la orarul de dinainte (5,55 și 6,20 - plecare din Vladimirescu) C. T. P.-ul nici măcar nu le răspunde oamenilor la solicitare, darmite să se revină la orarul cel mai convenabil pentru aceștia. Poate totuși ne aude cineva!

Redactor de serviciu, S. G.

CORPUL EXPERȚILOR CONTABILI ȘI CONTABILILOR AUTORIZAȚI DIN ROMÂNIA FILIALA ARAD

ANUNȚĂ

1. Persoanele care au fost declarate „ADMIS" urmare a examenului de acces la profesia de expert contabil și contabil autorizat din sesiunea 2-3.12.2000 sunt invitate la sediul filialei pentru ridicarea „CERTIFICATULUI DE ADMITERE LA STAGIU".

2. În aplicarea Hotărârii Consiliului Superior al C.E.C.C.A.R. nr. 00/36/2000 s-a stabilit ca examenul de aptitudini pentru persoanele la care s-a făcut referire mai sus și care se încadrează în prevederile art. 34 din Regulament privind efectuarea stagiului și examenul de aptitudini în vederea accesului la calitatea de expert contabil și contabil autorizat, cu modificările și completările ulterioare, să se desfășoare în perioada 24-25 martie 2001.

Relații cu privire la acest examen și a participării candidaților la cursurile de pregătire deontologică și doctrină profesională se dau la sediul filialei.

VEȘTI BUNE PENTRU DASCĂLI

La conferința de presă organizată, ieri, la Inspectoratul Școlar Județean, s-au discutat câteva probleme referitoare la învățământul arădean.

● În urma procesului de evaluare a unităților școlare, în județul Arad sunt la ora actuală 63 de unități reprezentative, aproape dublu față de numărul acestora în anul precedent: 31 de grădinițe, 16 licee, 3 școli speciale, 9 școli generale, 3 unități cu program sportiv și Palatul Copiilor din Arad. Menționăm că statutul de unitate reprezentativă este conferit doar pentru un an școlar.

● A fost finalizat și trimis spre aprobarea MEN, proiectul planului de școlarizare pe anul școlar 2001-2002. Conform acestui nou plan, liceele din Curtici și Pâncota vor avea o clasă de profesională, la Liceul din Chișineu-Criș va exista, în plus, o clasă de liceu și una de profesională. De asemenea, la Săvârșin se va înființa o clasă de liceu.

● Mult discutata problemă: al 13-lea salariu, pare a fi rezolvată. **Începând de joi, profesorii își vor primi remunerația împreună cu avansul pe luna ianuarie.**

● Cât privește reducerile de personal nedidactic, acestea, motivează ISJ, au fost determinate de noul buget constituit în funcție de numărul posturilor. Multe dintre ele, a declarat d-na Maria Pașcalău, inspector general, trebuia reduse încă din iunie.

M. ARDELEAN

PRIMARUL LIPOVEI ȘI DOI CONSTRUCTORI DE AVIOANE

La „Show cu ecou"...

Sâmbătă-seara, în cadrul emisiunii **„Show cu ecou"** realizată de ziarul **„Adevărul"** și **Televiziunea Intersat** îl vom cunoaște pe primarul orașului **Lipova, Petru Gherman**, primarul care a ajuns la al doilea... album de muzică populară. De asemenea, la Arad a fost construit un... avion. Constructori sunt arădenii Liviu Stan și Sorin Măcinic - care vor fi prezenți și ei în emisiune. În fine, câțiva tineri au înființat o nouă formație dance, N'RGS, pe care o vom asculta tot sâmbătă-seara, la **Show cu ecou.**

S. G.

Echipa de serviciu
MIRCEA CONTRAȘ
-secretar de redacție.
Bianca Felea,
Adela Homorâceanu,
Ioan Leac,
Ramona Vidulescu
– tehnoredactare computerizată.
Lucian Baltă,
Doina Jurcă,
Aurica Telcian,
Dacian Toduța
– corectură.

CURSUL VALUTAR

- VALORI ÎNREGISTRATE IERI, 17 IANUARIE 2001

Denumirea valutei	BNR	BCR		BRD		Banca Transilvania		Banca Agricolă		Bursa neagră	
		C	V	C	V	C	V	C	V	C	V
Dolar	26232	26100	26350	25900	26500	26100	26500	26000	26450	26200	26500
Marca germană	12591	12311	12810	12370	12855	12500	12660	12400	12650	12550	12650

EXPOZIȚIE DE PORUMBEI ȘI PĂSĂRI DE CURTE

Asociația crescătorilor de porumbei și păsări de curte Arad organizează în perioada 25-28 ianuarie a.c., la Casa Sindicatelor din Arad, expoziția cu vânzare Expo 2001. Vor fi expuși peste 400 de porumbei (KING, STRASSER, VOIAJORI, porumbei de ornament etc.) și numeroase păsări de curte (găini din rasa BRAHMA, COCHINCHINA, NEW HAMPSHIRE, ORPINGTON, găini din rasa pitică etc. păuni și fazani).

Programul de vizitare este zilnic între orele 9-17.

DISTRIBUIREA MOTORINEI PE CUPOANE MERGE GREOI

După cum se știe, recent, Guvernul și-a (mai) adus aminte și de producătorii agricoli, grăbindu-se să scoată ordonanța cu cupoanele prin care aceștia își pot cumpăra motorină. Deși financiar vorbind subvenționarea cu pricina nu reprezintă mare lucru, nici măcar aceasta nu este dusă, se pare, la bun sfârșit. Cel puțin așa susțin acum sutele de producători agricoli arădeni, nevoiți să bată județul în căutarea unei stații PECO care distribuie motorină pe cupoane. De unde au mai multe șanse să se întoarcă cu rezervoarele goale, după ce au și pierdut câteva ore de stat la rând.

Directorul economic al Petrom Arad, Ioan Botezatu, cunoaște nemulțumirile agricultorilor și dă vina pe lege. În opinia lui, deficiențele cu pricina sunt cauzate de procedura greoaie prin care se distribuie motorina. „Sunt persoane care vin după motorină în valoare de 100.000 lei. Pentru fiecare în parte trebuie verificat buletinul, trebuie întocmite niște acte, factură etc. Totul trebuie făcut cu mare atenție și ia timp" - declară dl. Botezatu.

Până în prezent, sucursala Petrom Arad a reușit să livreze circa 700 tone de motorină din necesarul de 3.200 tone. Este bine de știut că distribuția nu se poate face decât prin stațiile PECO din Pâncota, Sebiș, Gurahonț, Săvârșin, Chișineu-Criș, Turnu, Curtici, Lipova (depozit) și Arad (în unitățile de pe străzile Cocorilor, Micălaca, Poetului, cât și din depozitul din Grădiște).

Pentru a se evita aceste neajunsuri, Botezatu propune ca soluție reunirea mai multor producători agricoli și ridicarea motorinei printr-o singură factură. Juridic vorbind, problema se poate rezolva prin întocmirea unor împuterniciri (semnată de toți beneficiarii) la camerele agricole comunale.

Deși termenul limită de distribuire a motorinei pe bonuri valorice este de 30 aprilie a.c., după cum se știe, în agricultură orice zi pierdută poate costa enorm.

C. TRIF

Agențiile loto - luate cu asalt

MIRAJUL UNUI CÂȘTIG FABULOS

● Loteria a pus la „bătaie" un milion de dolari

Duminică va avea loc un eveniment așteptat de zeci de mii de arădeni care și-au pus speranțele într-un câștig fabulos la jocul LOTO „6 din 49". Cu doar 6000 de lei (costul unei variante simple) se poate câștiga 1 milion de dolari - „potul" cel mare care va fi încasat la categoria I-a. Dacă, în mod normal, încasările agențiilor LOTO din Arad (25 în municipiu și 13 în județ) nu depășeau 400 de milioane pe săptămână, sâmbăta trecută s-a înregistrat un record absolut - 1 miliard de lei. **„Premiul cel mare de 1 milion de dolari este o consecință a faptului că, din luna decembrie a anului trecut la categoria I nu a mai fost nici un câștigător"**, ne-a declarat șeful centrului de lucru al Loteriei Naționale - filiala Arad, domnișoara **DANIELA MELTIȘ.**

Mirajul milionului de dolari îi determină pe arădeni să joace sume importante de bani. Recordul îl deține un cetățean care a riscat la un singur joc suma de 30 de milioane de lei!

OLIMPIU BULZAN

Control la DRV Arad

Surse din interiorul Direcției Regionale Vamale Arad ne-au precizat că în aceste zile se desfășoară un control intern la DRV. Comisia sosită din partea Direcției Generale a Vămilor va definitiva în această săptămână verificările și va face cunoscute rezultatele. De urmărit!

Ș. P.

Salubritatea curăță Aradul de afișe electorale

La aproape două luni de la alegerile generale de anul trecut se face, în sfârșit, curățenie și în Arad. Angajații salubrității au început, de săptămâna trecută, să răzuiască afișele din centrul municipiului, urmând ca activitatea să se extindă și în celelalte cartiere ale municipiului. Termenul de finalizare a acțiunii este sfârșitul acestei săptămâni.

A. B.

Alo, ambulanța!

■ Marți seara, în jurul orei 21 a avut loc un accident de circulație pe str. Păsunii, soldat cu o victimă. G. I., un bărbat de 30 ani a fost transportat de urgență la secția ambulanță chirurgie din cadrul Spitalului Județean, cu traumatism cranio-cerebral închis, cu pierdere de cunoștință.

■ În P-ța Obor, E. A., o femeie de 59 ani a suferit un accident vascular cerebral. A fost transportat de urgență la spital.

■ Serviciul Județean de Ambulanță a fost solicitat în localitatea Zădăreni, unde J. T., o femeie de 46 ani suferise un traumatism toracic.

M. M.

Accident la Vladimirescu

Ieri, M. M., un băiat de 19 ani, din Vladimirescu, a suferit un grav accident în urma căderii asupra lui a unui obiect contondent greu. Serviciul Județean de Ambulanță l-a transportat la Spitalul Județean, secția chirurgie, cu traumatism cranio-cerebral acut deschis.

N. B.

La furat de găini

● Infracțiuni judiciare

Au fost identificați și sunt cercetați în stare de libertate pentru săvârșirea unor infracțiuni numiții:

▼ **Curt Ana** (45 ani) și **Curt Florin** (27 ani), ambii din **Șeitin**, care în luna decembrie 2000 au furat în mod repetat găini în valoare de peste 400.000 lei din gospodăria numitei M. H., din localitate.

▼ Este cercetat pentru violare de domiciliu **Țica Cosmin Sorin** (23 ani) din **Cărand**, care a pătruns fără drept în locuința lui **Gui Flavius** din localitate.

▼ Este cercetat pentru abandon de familie **Ardelean Traian** (42 ani) din **Ineu**, care nu a achitat pensia de întreținere pentru copilul minor.

SE ÎNFIINȚEAZĂ LIGA PRIMARILOR

Ieri, în sala festivă a Consiliului Județean, a.avut loc o întâlnire a tuturor primarilor din județul Arad, la inițiativa primarului orașului Lipova, Petre Gherman.

La întâlnire a participat, în calitate de invitat, prefectul județului Gheorghe Pele, care s-a prezentat conducătorilor localităților din județ.

Problema principală ridicată de primari se referă la Legea 69, a administrației publice, dorindu-se modificarea ei în sensul atribuirii unei autonomii mai mari Primăriilor. De asemenea, s-a discutat chestiunea salarizării primarilor, existând o diferență prea mare între salariile primarilor și cele ale parlamentarilor. Aceste propuneri au fost prezentate prefectului Gheorghe Pele și vor fi înaintate și parlamentarilor arădeni.

Prefectul Aradului, a apreciat inițiativa primarilor și a precizat că cea mai mare dorință a sa este respectarea legalității.

Primarii arădeni au și inițiativa înființării unei Ligi a primarilor desemnându-l ca președinte al comitetului de organizare pe Petru Gherman, primarul Lipovei.

Ș. POPESCU

PETRE GHERMAN - președintele comitetului de organizare a Ligii primarilor arădeni

INFRACTORI PRINȘI

Au fost depistați și sunt cercetați în stare de reținere, arest preventiv sau încarcerați:

● **Raslău Iovu** (34 ani) din **Drauț**, care are de executat 80 zile închisoare contravențională.

● **Tordai Marius** (19 ani) din **Sînpetru German**, care are de executat 15 zile închisoare contravențională.

● **Semlecan Savu** (46 ani) din municipiu, care are de executat șase luni închisoare pentru săvârșirea infracțiunii de lovire.

● **Bodi Ianoș** (39 ani) din **Alba Iulia**, care are de executat 40 de zile închisoare contravențională.

Extinzându-se cercetările în cauza penală privind sustragerile de cablu din cupru pentru liniile telefonice din zona **Șimand**, s-a ajuns la concluzia că **Băieși Ioan** (28 ani) din **Sântana**, împreună cu alte persoane, au sustras 510 kg sârmă cupru din rețeaua Romtelecom. Împotriva sus-numitului, Parchetul de pe lângă Tribunalul Arad a emis mandat de arestare preventivă pe timp de 30 de zile.

ILUSTRATĂ CU ADRESĂ: Regia de Salubritate Arad

După cum se vede în clișeul realizat, pe „Calea Romanilor" - gunoiul este abandonat direct pe carosabil. Despre simțul civic al celor care nu l-au depozitat în containere nu avem decât o vorbă: sunt niște mizerabili! O contribuție la dezordine își duce și Regia de Salubritate care nu adună la timp gunoaiele ci le le mătură și le depozitează, pentru o zi - două, la marginea carosabilului?! Situația din ilustrată este valabilă și pentru alte artere de circulație: de la intrarea dinspre Timișoara până la ieșirile spre Nădlac, Oradea, Deva.

Mai multă operativitate și „simț de răspundere" sunt de așteptat din partea Regiei vizate!

Foto-text: VIOREL MUSCA

Înșelăciuni

Au fost identificați și sunt cercetați în stare de libertate:

◆ **Gherban Alin Laurențiu** (30 ani) din **Arad**, care - în calitate de vânzător bilete la S.C. Bingo Europa S.R.L. - a pretins și încasat sume de bani mai mari decât valoarea reală a biletelor vândute. În cauză se efectuează o expertiză, urmând a se stabili valoarea prejudiciului.

◆ **Iohann Kauten** (46 ani), cetățean german, care în baza unui contract încheiat în anul 1999, a înșelat firma S.C. Philadelphia Ebenezer S.R.L. Lipova, cu suma de 50.000.000 lei, reprezentând cherestea livrată și neachitată de către firma acestuia din Germania.

Comisia administrativă pregătește

PROGRAMUL JUDEȚEAN DE DEZVOLTARE

Ieri, sub conducerea noului prefect Gheorghe Pele s-a întrunit Comisia Administrativă a județului Arad. Alături de conducătorii instituțiilor descentralizate ale statului au participat la ședință președintele CJA, Caius Parpală și vicepreședintele CJA, Gheorghe Falcă.

S-a hotărât ca până în 24.01.2001 membrii comisiei să comunice propunerile pe care le au pentru definitivarea Programului județean de dezvoltare economică și socială pe 2001, pe baza programului de guvernare al PDSR.

În data de 30.01. va avea loc o nouă ședință a comisiei în cadrul căreia va fi definitivat programul respectiv, astfel încât pe 31.01. să poată fi înaintat Guvernului.

Ș. POPESCU

În „plasa" polițiștilor

În urma raidului efectuat zilele trecute de către Poliția municipiului Arad, au fost vizați și cei care comit acte de contrabandă și schimb ilegal de valută. Cu această ocazie au fost audiate, fotografiate, amprentate și avertizate un număr de 12 persoane.

În urma efectuării unui control efectuat de Poliția Municipiului Arad împreună cu Garda Financiară în Piața Fortuna, au fost depistați numiții: **Florescu Vasile** (38 ani), **Varadi Victoria** (53 ani) și **Stoica Lucia** (35 ani), toți din municipiu, care au comercializat țigări fără timbru. Au fost sancționați cu câte 50.000 lei și le-au fost ridicate ridicate în vederea confiscării 475 pachete țigări.

B. O.

La început de an

Spitalul Județean are 16 miliarde de lei datorie

Hrana sub orice critică, lipsa medicamentelor din spitale, precum și multe din deficiențele sistemului sanitar se datorează, în mare măsură, lipsei banilor. Spre exemplu, numai Spitalul Județean Arad a început anul 2001 cu 16 miliarde datorie. „Din sumele pe care le primim de la CAS trebuie să asigurăm hrana, medicamentele și banii pentru salarii. Cele 16 miliarde includ și cele cinci miliarde rămase de anul trecut," spune dr. Vasile Bucur, directorul Spitalului Județean.

Din aceeași sursă aflăm că la alte spitale din țară, situația este și mai... albastră. Dacă se poate considera astfel.

A. B.

DEPUTAȚII AU FINALIZAT DEZBATEREA PE ARTICOLE A LEGII ADMINISTRAȚIEI PUBLICE LOCALE

Camera Deputaților a finalizat, miercuri, dezbaterea pe articole asupra proiectului legii administrației publice locale, în absența deputaților PRM, urmînd ca votul final să fie dat joi, în ultima zi a sesiunii extraordinare. Potrivit articolelor adoptate după ce parlamentarii PRM au părăsit sala de ședințe, în unitățile administrativ-teritoriale în care cetățenii aparținînd unei minorități naționale au o pondere de peste 20% din numărul locuitorilor, hotărîrile Consiliului local cu caracter normativ se aduc la cunoștința publică și în limba maternă a cetățenilor minorității respective, iar cele care au un caracter individual se comunică, la cerere, și în limba maternă.

Lucrările ședințelor Consiliului local se vor desfășura în limba oficială a statului, însă în Consiliile locale în care consilierii aparținînd unei minorități naționale reprezintă cel puțin o treime din numărul total, la aceste ședințe se poate folosi și limba maternă. În aceste cazuri, se va asigura, prin grija primarului, traducerea în limba română.

În acele unități administrativ teritoriale în care cetățenii unei minorități naționale depășesc 20%, aceștia se pot adresa autorităților administrației publice locale, oral sau în scris, în limba lor maternă și vor primi răspunsuri atît în limba română, cît și în limba maternă. În aceste condiții, în posturile care au atribuții privind relațiile cu publicul vor fi încadrate și persoane care cunosc limba maternă a cetățenilor minorităților respective, au mai stabilit deputații. De asemenea, autoritățile administrației publice locale va trebui să asigure inscripționarea denumirii localităților și a instituțiilor publice de sub autoritatea lor precum și afișarea anunțurilor de interes public și în limba maternă a acestor cetățeni.

Deputații au aprobat și un articol conform căruia Consiliul local va atribui sau schimba, în condițiile legii, denumiri de străzi, de piețe și de obiective de interes public local.

Articolele au fost adoptate fără divergențe, în mai puțin de o oră. Întrucît varianta adoptată de Camera Deputaților la legea administrației publice locale diferă de varianta Senatului, legea va intra la mediere.

De la Camera Deputaților transmite Dorel Zăvoianu

CABINETUL NĂSTASE DOVEDEȘTE O REALĂ VOCAȚIE EUROPEANĂ

1. „La **Legea caselor naționalizate** s-a găsit o formulă care să mulțumească majoritatea chiriașilor. Ce-i drept, o mică parte dintre foșii proprietari sunt încă nemulțumiți, cu atât mai mult cu cât chiriașii care și-au cumpărat imobilele în care locuiesc (în conformitate cu Legea 112/1995) rămân proprietarii acestora, iar foștii proprietari vor fi despăgubiți. Referitor la imobilele care au aparținut comunităților etnice sau religioase, acestea vor fi reglementate prin legi speciale, de la caz la caz. Nu numai UDMR-ul a votat pentru această lege, ci și reprezentantul minorităților naționale Dorin Dorian, care a arătat că această formulă legislativă este mulțumitoare, chiar dacă evreii sunt proprietarii unor școli sau spitale pe care înțeleg să nu le mai revendice și să le lase în proprietatea instituțiilor statului român. Mai mult, premierul Adrian Năstase a menționat că este mai bine să votăm o lege perfectibilă, decât să păstrăm haosul de până acum în ceea ce privește reglementarea proprietății. Nu în ultimul rând, această lege este propusă de către PDSR, după ce fosta putere a încercat ani de-a rândul să o strecoare prin Parlament într-o formulă mult diferită de cea actuală."

2. „Amendamentele referitoare la **Legea Administrației Publice Locale** nu afectează nicidecum Statul Național Unitar Român. Limba română rămâne limba oficială a țării, chiar dacă în localitățile în care minoritățile domină din punct de vedere numeric se poate folosi în administrație și limba maternă. Chiar și în județul nostru, la Zerind, Dorobanți sau la Satul Nou este impropriu să nu lași oamenii să vorbească limba pe care o înțeleg cel mai bine. La fel în județele Harghita sau Covasna... Numai că, repet, limba oficială a țării este limba română."

Regionala vamală Arad a început să verifice transporturile de carne de vită

Regionala vamală Arad a început să verifice transporturile de carne de vită din luna decembrie 2000, la solicitarea Direcției Generale a Vămilor, după ce la un cămin din Constanța au ajuns donații constînd în conserve cu carne de vită din Irlanda.

Directorul Regionalei Vamale Arad, Ioan Boroș, a afirmat că au fost descoperite două transporturi umanitare din Irlanda intrate prin vămile din județul Arad în luna decembrie. "Unul iese din calcul, pentru că era cu rechizite, dar unul are alimente în conservă, dar sunt pentru Sfîntu Gheorghe și trebuie să vedem unde a ajuns" a spus Boroș.

Conducerea regionalei vamale a spus că acest transport era însoțit de toate documentele și avizele necesare, inclusiv de la Ministerul Agriculturii și Alimentației. Verificările continuă, pentru a se stabili dacă există legături dintre aceste ajutoare și alimentele consumate de copii din căminul de la Negru Vodă.

Inspectorii sanitar-veterinari de frontieră din județul Arad au spus că din anul 1997, de cînd a intrat în vigoare restricția la importurile de produse din carne de vită din țările UE, inspectorii veterinari de frontieră, care verifică marfa la intrarea în țară pe baza documentelor de însoțire, au oprit trei transporturi care conțineau conserve de carne de vită interzise la import. De fiecare dată a fost vorba despre transporturi umanitare.

Petre Roman nu este pregătit să piardă președinția PD

Colegiul Director al PD a hotărît, miercuri, în unanimitate, convocarea Convenției Naționale Extraordinare a partidului pînă în luna iunie, a declarat președintele PD Petre Roman. Liderul PD a spus că nu știe dacă Traian Băsescu își va depune candidatura pentru președinția partidului, dar, dacă se va întîmpla acest lucru, nu va fi ceva anormal și nu ar însemna "o fisură, o polarizare în interiorul partidului".

Roman a precizat că își asumă în continuare funcția de președinte al partidului, fiind departe de a-și fi epuizat resursele politice. "De abia acum, după 11 ani, am dobîndit o maturitate politică cu care să duc cît mai eficient partidul", a adăugat Petre Roman. Petre Roman a recunoscut că nu este pregătit să piardă președinția partidului, arătînd că "nu privește înfrîngerea ca pe un datum", deși ea face parte din viață.

ÎN AMINTIREA LUI ION RAȚIU

Ieri, la Facultatea de Drept a Universității de Vest „Vasile Goldiș", în Aula „Ștefan Cicio-Pop", s-a desfășurat o scurtă și emoționantă comemorare a lui Ion Rațiu, de la a cărui moarte s-a împlinit un an de zile. Au răspuns invitației organizatorilor - Uniunea Mondială a Românilor Liberi - reprezentanți ai partidelor politice, oameni de artă și cultură, personalități arădene. O participare masivă au avut-o reprezentanți ai Senatului Universității de Vest „Vasile Goldiș", universitate care a primit de la Ion Rațiu o importantă donație în valută. Tiberiu Dekany, Ioan Gabor (președinte al UMRL Arad), P. S. Timotei Seviciu, episcop al Aradului, Ienopolei, Hunedoarei și Hălmagiului, dr. Marin Nicolai, Teodor Staiu (președintele UMRL Lipova), prof. Achim Alexa (consilier județean), dr. László Gheorghe, au vorbit în cuvinte puține, dar încărcate de emoție, despre cel care a fost ROMÂNUL ION RAȚIU, deputat de Arad.

Participanții au primit și ultimul număr al periodicului UMRL, dedicat în exclusivitate lui Ion Rațiu.

S. TODOCA

EXAMENUL DE CAPACITATE SE VA DESFĂȘURA ÎN DOUĂ SESIUNI

Camera Deputaților a decis, miercuri, că examenul de capacitate se va desfășura în două sesiuni, modificînd Ordonanța de Urgență 112/1999, care prevedea că doar în 1999 se pot organiza două sesiuni pentru examenul de capacitate.

Deputații au aprobat un amendament al Comisiei de învățămînt, conform căruia, pentrů examenul de capacitate, elevii au dreptul la două sesiuni gratuite, după care aceștia suportă costurile examinării.

Votul final asupra acestei ordonanțe a fost amînat pentru ședința de joi a Camerei Deputaților.

Legea învățămîntului prevede organizarea examenului de capacitate în sesiune unică, în 1999 avînd loc două sesiuni, în baza Ordonanței 112, iar în anul 2000 o singură sesiune, conform legii.

JOI, 18 IANUARIE 2001

TVR 1
7,00 Telematinal
8,00 Jurnalul de dimineață
9,00 Jurnal regional
9,40 Practic TV
10,30 TVR Cluj-Napoca
11,10 TVR Iași
11,50 TVR Timișoara
12,30 Recurs la morală - rel.
14,00 Jurnalul de prânz
14,15 CiberFan
14,30 Drepturile omului
15,30 Becker - s.
16,00 Convieţuiri
17,30 Încurcături în familie - s.
18,00 Corect!
18,10 Medicina pentru toți
19,00 Infomania
19,10 Avanpremieră * Știri
19,15 Pasiuni - s.
20,00 Jurnal * Meteo
20,40 Sport
20,45 Guvernul se prezintă
20,55 Justițiarii - s.
21,55 Academia de presă
23,10 Reflecții rutiere
23,25 Jurnalul de noapte
(●) 23,40 Martorul tăcut - s.

TVR 2
7,00 Călătoriile lui Ics - rel.
7,35 S Club 7 la L. A. - s.
8,05 Desene animate - rel.
8,35 Toți, împreună
9,25 Veni, video, vici - rel.
9,40 Pe muchie de cuțit - rel.
10,35 Afaceri la cheie - rel.
10,50 E dreptul tău! - rel.
11,20 Evrika! Iar am greșit! - rel.
12,20 D'ale lu' Mitică - rel.
13,25 Tribuna partidelor parlamentare
14,00 Desene animate
14,45 Femeia ispititoare - s.
15,30 Veni, video, vici!
15,45 Știri
15,50 Paradisul creat de om
16,40 Atlas - rel.
17,10 Energia formelor
17,40 Plus 2001
18,30 Telejurnal TVR 2
19,00 Cinci pentru națiune
20,45 S Club 7 la L. A. - s.
21,15 Ora adevărului
22,40 Știri
22,45 Știri bancare și bursiere
(●) 22,50 E scris pe apă - dramă, Argentina, 1997
0,50 TVM. Mesager

PRO TV
7,00 Bună dimineața!
10,00 Tânăr și neliniștit - s., rel.
11,00 Chicago Hope - s. rel.
12,00 Bebe - s.
12,30 În căutarea adevărului - dramă, SUA, 1990, partea a doua
14,15 Fiul moștenit - f. rel.
16,00 Tânăr și neliniștit - s.
16,55 Jocuri magice
17,00 Știrile Pro TV
17,40 Sens unic
17,45 Teo
18,45 Pro TV te ascultă ce vezi * Vremea
19,00 Știrile Pro TV
(●) 20,00 Orașul lui Digg - comedie, SUA, 1992
21,55 Știrile Pro TV
22,00 Chestiunea zilei
23,45 Știrile Pro TV
0,00 Zero
1,00 Pro Tv te ascultă ce vezi
1,05 Seinfeld - s.
1,30 Chicago Hope - s.
2,00 Nebun după tine - s.

TV ACASĂ
7,00 Știrile de Acasă - rel.
7,40 Acasă la bunica - rel.
7,50 Căsuța poveștilor - rel.
8,50 Dragoste și putere - s. rel.
9,15 Fiorella - s. rel.
10,20 Luisa Fernanda - s. rel.
11,10 Iubire fără limite - s. rel.
12,05 Dragoste nebună - s. rel.
12,55 Ia-mă acasă - rel.
13,30 Un anume zâmbet - f. rel.
15,30 Înger sălbatic - s.
17,00 Desene animate
17,30 Dragoste și putere - s.
18,00 Fiorella - s.
18,50 Acasă la bunica
19,00 Iubire fără limite - s.
20,00 Știrile de Acasă
20,40 Dragoste nebună - s.
21,30 Luisa Fernanda - s.
(●) 22,30 Vânătorul - acțiune, SUA, 1980
0,10 Dragoste și putere - s. rel.
0,45 Știrile de Acasă - rel.
1,20 Acasă la români - rel.

ANTENA 1
7,00 Observator
8,00 'Neața
11,00 Dublă identitate - s.
12,00 Tokio Joe - dramă, SUA, 1949
13,00 Știri (în timpul filmului)
14,00 Al șaselea - acțiune, SUA, 1998
16,00 Zile din viața noastră - s.
16,50 Joi TeleEurobingo 2
19,00 Observator
19,50 Din dragoste, cu Mircea Radu
(●) 21,30 Brigada mobilă
22,00 Marius Tucă Show
23,00 Observator
23,30 Noaptea târziu cu Mircea Badea
0,30 Pretender - s.
1,30 Dragostea învinge - s.

PRIMA TV
7,00 Milagros - s., rel.
8,00 Prima Mix!
13,30 Milagros - s.
14,30 Camera de râs
15,30 Viper - s.
16,30 Salvați de clopoțel - s.
17,30 Camera de râs
18,00 Focus
19,00 Real TV
19,30 Impact
20,00 Justiție militară - s.
21,00 Supraviețuitorul
22,00 Obiectiv
23,00 Focus
23,30 Impact - rel.
0,00 Viper - s. rel.

TELE 7 ABC
7,00 Bună dimineața, România!
10,00 La ordinea zilei - rel.
11,00 Dați vina pe Corina - rel.
12,20 Gura lumii - rel.
12,30 Reporter Tele 7 - rel.
13,00 Ora unu a venit - rel.
13,05 Reporter Tele 7 - continuare - rel.
13,30 Clubul microbiștilor - rel.
14,30 Derrick - s.
16,00 Post Meridian
17,00 Dați vina pe Corina!
18,00 As Show
18,50 Pariul Trio
19,00 Documentar
19,30 La ordinea zilei
21,00 Telejurnal
21,30 Documentar
21,45 Gura lumii
21,55 Pariul Trio
22,00 Telemedicina
23,15 Documentar
1,00 Ora unu a venit - rel.
1,05 Post Meridian - rel.

TV ARAD
7,00 Știri TVA - rel.
7,30 Emisiune în limba bulgară - rel.
8,00 'Neața
11,00 Dublă identitate - s.
12,00 Tokyo Joe - acțiune, SUA, 1949
13,00 Știrile amiezii
14,00 Al șaselea - acțiune, SUA
16,00 Zile din viața noastră - s.
17,00 Știri
17,20 Divertisment
18,00 Viața spirituală
18,30 Știri TVA
19,00 Observator
19,50 Din Dragoste
21,30 Brigada Mobilă
22,00 Marius Tucă Show
23,00 Știri TVA
În continuare program identic cu cel al Antenei 1

TV INTERSAT
8,30 Cafeaua de dimineață
9,30 Trei destine - s.
10,30 Desene animate
11,00 Știrile Intersat * Vocea străzii * Reportajul zilei - rel.
12,00 Magia nopții - film, rel.
13,30 Comorile lumii - rel.
13,45 Obiectiv economic
14,00 Medicul de familie - s.
15,00 Trei ceasuri rele - rel
16,00 Emisiune în limba maghiară
17,00 Neon Rider - s.
18,00 Avanpremiera știrilor Intersat
18,02 Haideți să ne jucăm - s.
18,15 Știrile Intersat * Vocea străzii * Reportajul zilei
19,00 Trei destine - s.
20,00 Destine
21,00 Curro Jimenez - s.
22,00 Puls economic
23,30 Știrile Intersat * Vocea străzii * Reportajul zilei - rel.
(■) 0,00 Erotica

HBO
10,00 Submarinul trăsniților - comedie, SUA, 1996
11,30 Dragă, am micșorat copiii! - s.
12,15 Decepția - dramă, SUA, 1998
14,15 Vânătoarea de șoareci - comedie, SUA, 2000
16,00 Visuri de glorie - comedie, SUA, 1996
18,00 Șacalul - thriller, SUA, 1997
20,00 Toată lumea spune te iubesc - muzical, SUA, 1996
21,45 Măsuri disperate - thriller, SUA, 1998
23,30 Prețul libertății - dramă, SUA, 1998
1,30 Jocuri - erotic, SUA, 1999

ATOMIC TV
7,00 Selector
10,25 Reactor
10,30 Atomic Café - rel.
11,00 Atomix
14,00 Interactiv
15,30 Proaspete și fierbinți
15,55 Reactor
16,00 Metropolis
17,00 Selector
19,00 Atomix
21,55 Reactor
22,00 Hai Hui - rel.
22,30 Selector
23,00 Klub Bizzar - rel.
0,00 Insomnia

RADIO ARAD & RADIO CONTACT (99,1 MHZ)
6,00 Lupta cu somnul
8,00 Bună dimineața, Arad!
10,00 Tovarășii mei
12,00 Pulsul zilei
14,00 Radiomagazin Deutsche Welle
15,00 Contact FM
17,00 Muzica generației în loden
18,00 Radiomagazin Radio France International
19,00 Bună seara, Arad!
20,00 Ce și pentru cine?
21,00 Seară de Seară
22,00 În arșița muzicii
0,00 Contact FM

RADIO PRO FM (92,1 MHz)
1,00-3,00 TOP 30 AIRPLAY PRO FM (r) cu Cristi Schnebli; 3,00-5,00 MUZICĂ; 5,00-5,30 BULETIN DE ȘTIRI la fiecare sfert de oră 5,30-8,00 PRO FM PÂNĂ LA UNU cu Nono Semen și Laura Călăceanu; 7,00-10,00 PRO FM PÂNĂ LA UNU cu Cătălin Lăpușcă; 10,00-13,00 PRO FM PÂNĂ LA UNU cu Mihai Dobrovolschi; 13,00-14,00 13-14 CU ANDREI cu Andrei Gheorghe; 14,00-17,00 POFTIM PRO FM cu Cristian Pavel; 17,00-19,00 ARBEMA PREMIUM MUSIC cu Cătălin Lăpușcă; 19,00-22,00 ACULTĂ-ȚI MUZICA cu Andi Moisescu; 22,00-23,00 AUTO PRO FM CLUB cu Dan Vardie; 23,00-1,00 RONDUL DE NOAPTE cu Răzvan Exarhu

RADIO TIMIȘOARA
6,00 Ceasurile dimineții
8,00 Muzică populară cu dedicații
9,00 Cânt din suflet
9,35 Amintiri, amintiri...
10,00 De zece ori România; 11,00 Grammofon
12,00 Miez de zi la polul vest
13,00 Emisiune în limbile minorităților
16,00 Radio cocktail; 18,00 Actualitatea radio
18,10 Un răspuns pentru fiecare
19,00 Radiojurnal; 19,15 Vârful de lance
20,05 Călătorie în lumea poveștilor
20,15 Școala pământului
21,00 Curierul de seară
Știri: 6,00; 7,55; 9,00; 11,00; 12,50; 17,00; 20,00; 21,00; 21,55.
Radio Jurnal: 7,00; 16,00; 19,00.

RADIO SEBIȘ
6,00 Matinal 21
9,00 Tu alegi!
10,00 Cafeaua de zece
12,00 Secvența 21
14,00 La porțile dorului - muzică populară
15,00 Magazin 21
17,00 Lentila de contact
18,00 La mulți ani! - muzică populară și dedicații
19,00 Expresul de seară
22,00 Club 21
0,00 92,1 Insomnii

Redacția Adevărul nu își asumă răspunderea pentru modificările ulterioare intervenite în programele tv.

ÎN PNȚ-CD VOR FI MAI MULTE „EMINENȚE CENUȘII"

Interviu cu Remus Opriș, membru în BIC al PNȚCD

– D-le Remus Opriș, zilele trecute, un țărănist mă întreba dacă știu cât va mai accepta Remus Opriș să fie eminența cenușie în partid, în loc să iasă în față. Chiar așa, de ce nu candidați la președinția PNȚ-CD?

– Am socotit că nu este momentul să candidez la președinția partidului și nici să rămân secretar-general. Aceasta, fiindcă aceia care candidează au o mai mare popularitate decât mine. Cel puțin, așa arată sondajele de opinie. Există personalități care momentan „cad" pe asemenea funcție. Eu candidez pentru o funcție în Biroul Național de Conducere și, dacă voi fi cel mult vicepreședinte, este foarte bine. Eu cred că în viitoarea formulă de conducere a partidului nu va fi o singură eminență cenușie, ci mai multe. A se înțelege un colectiv de creiere.

– Dintre cei patru candidați, care credeți că are mai multe șanse să câștige?

– După părerea mea, cel mai bine plasat, pe baza meritelor personale, este Constantin Dudu Ionescu. Dacă susținerea mea înseamnă ceva, atunci are un ușor avantaj față de ceilalți, fiind plasat în poll-position. Nu are doar susținerea mea, ci și a celorlalți care sunt alături de mine în această reconstrucție a partidului. Evident, aștept ca Dudu să demonstreze colegilor noștri că a învățat din greșelile trecutului și nu le va mai repeta. Sunt convins că va rămâne același om de echipă, cum a demonstrat în acești ani. Este personalitatea politică cu cea mai mare credibilitate și poate fi o locomotivă pentru reinstaurarea încrederii oamenilor în partidul nostru.

– Credeți că trebuie schimbat numele partidului?

– Nu titulatura PNȚ-CD și nici semnul „ochiul" ne-au compromis, ci noi ne-am compromis în ochii electoratului care reprezintă istorie, tradiție creștin-democrată. Corneliu Coposu, când a făcut demersurile pentru înscrierea în Internaționala Creștin-Democrată, cu titulatura PNȚ-CD, nu a avut nici o abținere din partea nici unui partid sau for creștin-democrat. Dimpotrivă, toată lumea a apreciat ca binevenită adaptarea creștin-democrației la condițiile societății românești și faptul că eram conservatorii unei tradiții politice nu a făcut decât să impună respect. După mine, a schimba la ora actuală titulatura partidului, înseamnă a întoarce tablourile lui Maniu, Mihalache, Coposu, cu fața către perete.

– Unii cred că tocmai așa este benefic pentru partid.

– Trecutul partidului nu merită așa ceva. Noi trebuie să ne păstrăm respectul față de istoria noastră, care este și istoria țării. Desigur, nu putem merge înainte doar privind în urmă, ci trebuie să fim cu fața spre viitor, să avem o linie politică modernă, să avem capacitatea de a lua decizii politice moderne, adecvate politicii românești, să ne păstrăm flexibilitatea în acțiunea politică de zi cu zi. Istoria nu ne împiedică să fim un partid modern, să privim spre viitor. Dimpotrivă, cred că ideea de a fi un partid anchilozat, care nu-și depășește condiția de partid istoric, este o etichetă falsă. Desprinderea ține de succesul pe care trebuie să-l marcăm începând cu acest congres. Reforma în partid, atât în privința ofertei politice cât și a restructurării organizatorice, trebuie continuată după congres, atât la nivel central, cât și la nivelul organizațiilor județene și locale. Va trebui să punem mai mult preț pe personalitățile publice în măsură să devină conducători luminați ai organizațiilor noastre, să promovăm tinerii competenți.

– Veți păstra prevederea statutară conform căreia personalitățile publice pot fi cooptate în funcții de conducere, chiar dacă nu au vechime în partid?

– Sigur că da. Chiar la Congres, vom propune ca Andrei Marga, ca și alți oameni de valoare să fie cooptați în Biroul Național de Conducere. Sunt nenumărați oameni care aparțin unei elite profesionale care nu au fost suficient puși în valoare de către partid și de către aleșii noștri locali. Este important să-i vedem pe funcții de conducere, lucrând în scopul redresării partidului.

– Ce șanse le acordați țărăniștilor arădeni care candidează pentru Delegația Permanentă?

– Cred că Aradul merită să fie reprezentat în Delegația Permanentă, dar aceasta se va decide prin vot. Faptul că am venit în număr atât de mare la întâlnirea de la Arad demonstrează respect și prețuire pentru eforturile colegilor noștri arădeni.

SIMION TODOCA

BULIBĂȘEALĂ LA PARTIDA RROMILOR

Se încearcă un puci împotriva președintelui organizației județene

Ne-a vizitat la redacție Florin Muntean din comuna Șimand, care ne-a adus o invitație. Pe scurt, suntem invitați la Adunarea Generală a Partidei Rromilor, care va avea loc la Căminul Cultural din Șimand. Invitația, neștampilată, este semnată de Iosif Doroț - vicepreședinte și Iosif Colompar, secretar.

Toate bune și frumoase, numai că președintele pe județ al Partidei Rromilor, Simion Stan, ne declară că nu este nici o Adunare Generală. Asta este una la mână. Doi la mână, Iosif Doroț a fost dat afară din partid, pentru incompetență. **„Este incapabil. Eu am nevoie de oameni care să-i îndemne pe oamenii noștri să lucreze, nu să fure și să facă prostii. Am dat telefon la Șimand, la Primărie și la Poliție, să nu le dea aprobare, pentru că numai eu sunt în drept să cer o asemenea aprobare. Muntean nu este membru de partid, a fost dat afară, pentru că face numai prostii. Stă în Șimand fără flotant și creează numai probleme organelor competente, care vor să-l dea afară din comună, să meargă înapoi în Harghita. Mie, deasemenea, mi-a creat numai necazuri și de aceea l-am dat afară."**

Muntean a fost amendat de către Poliție

Luând legătura cu viceprimarul comunei Șimand, Petru Cordoș, acesta ne-a declarat că le-a dat aprobarea rromilor, pentru că nu a avut încotro. **„Am fost la Poliție, am vorbit cu ei și mi-au spus că nu avem încotro, trebuie să le dăm aprobare, pentru că așa prevede legea. Ce fac ei acolo, nu e treaba noastră și a Poliției. Pe noi ne interesează să nu facă scandal și prostii. Chiar astăzi, Florin Muntean a fost amendat, pentru că nu are flotant. De dat afară din comună, cum zice Stan, nu am cum să-l dau, pentru că are copii. De creat probleme, într-adevăr, creează. La cămin, după câte știu eu, nu vor fi decât câțiva, Muntean și câțiva de la Comlăuș care i-au dat cartonaș galben lui Stan și vor să-l dea jos."**

În ceea ce ne privește, nu ne amestecăm în răfuielile politice sau nepolitice ale țiganilor. Ceea ce știm cu certitudine, este faptul că Simion Stan este într-adevăr președintele pe județ, cu patalama de la București. Cât despre Iosif Doroț, este un personaj arhicunoscut care în repetate rânduri s-a autointitulat președinte al rromilor. În privința lui Muntean, l-am văzut doar de vreo două-trei ori, nu îl cunosc, așa că... „mucles"! Vom vedea cum se va descălci bulibășeala.

SIMION TODOCA

Politica la țară

DACĂ AȘ FI PREȘEDINTE...

Ioan Cornea, 75 ani, pensionar, Bonțești

– Ați fost la votare?

– Nu am fost.

– De ce?

– Am votat mereu și tot mai rău a fost. L-am votat pe d-l Iliescu, i-am votat și pe alții și am văzut că tot mai rău merge. M-am ambiționat și nu m-am mai dus. L-am votat pe d-l Constantinescu și am zis că se schimbă treaba. Dar tot mai rău merge.

– Și dacă n-ați votat credeți că va merge mai bine?

– Eu cred că dacă ar fi câștigat d-l Vadim Tudor s-ar fi îndreptat lucrurile. Pe ce motiv? Pe motiv că de la ăștia care au furat, corupții, vrea să ia de la ei tot, să confiște. Mi-am dat seama: ăsta ar fi bun, dacă ar face treaba asta. Poate c-ar îndrepta lucrurile. Dar rămâne de văzut. D-l Iliescu mai fu câțiva ani, dar nu se îndreptară lucrurile și mă tem că nici acuma nu s-or îndrepta. Așa mă tem și cred că n-o să rămân mincinos. Bine ar fi să se îndrepte lucrurile.

– Cum să se îndrepte?

– Dacă nu se pune bază pe agricultură și pe industrie mergem din rău în mai rău. La noi, la români, baiul cel mare e că nu ne știm gospodări. Este un banc care spune: să te ferească Dumnezeu de forța americană, de tehnica germană și de administrația românească. Și uite că am ajuns aici. Nu ne știm gospodări. Țară bogată, cu bogății, grânarul Europei și acuma uite. Tractoarele suiră, suie benzina, suie motorina. Mii de hectare nelucrate. Și nu doar la noi, ci și unde-i bun pământul, la Pecica, la Curtici, pământuri nelucrate. Tractoarele suiră să nu mai poată țăranii să cumpere. O piesă de tractor cu 2-3 milioane! Un tractor cu 150 de milioane! Mai pot țăranii să lucreze? Azoturile sunt scumpe.

– Ce ar trebui făcut ca să se îndrepte lucrurile?

– Dacă eu aș fi președinte, imediat aș face așa: aș da un ordin în țară ca toți care au rudenii în străinătate și pot căpăta de la aceia tractoare, să se aducă tractoare, dar la frontieră să nu se ia nimica.

– Să nu se ia vamă...

– Și să se poată înscrie în circulație aici. Atunci sigur vin tractoare. Și să lucreze fabrica de la Brașov cu toată capacitatea, nu cu jumătate. Și să se dea tractoare în rate, pe câțiva ani, 20 sau 15 ani. Și țăranii să poată cumpăra: ba cu bani, ba cu bucate, cu carne de porc, de vită, cu țuică, cu orice. Atunci eu cred că s-ar redresa. Atunci țăranii ar putea porni bine. Ce poți face cu câteva tractoare, și acelea vechi? Aici ar fi primul pas.

– Și care ar fi al doilea pas?

– Industria. Să lucreze fabricile.

– Ce să lucreze?

– Marfa care trece, care e rentabilă. Dar nici așa ca să dăm afară muncitorii și să închidem fabricile.

– Unele fabrici nu sunt rentabile.

– Care nu sunt rentabile, mă rog, le vinzi sau faci ceva cu ele, poate le ia un patron care le pune în mișcare. Și zic iară de țărani. Să putem aduce tractoare din străinătate, de la rude, să nu ne ia vamă și să ne lase să le înscriem în circulație. Așa ar fi bine.

I. IERCAN

Foto: ȘT. MATYAȘ

Cu ochii-n gară!

DUMNEZEU SĂ-I IERTE!

La un an de la dispariția dintre cei vii a lui Ion Rațiu, au apărut în mass-media diverse materiale referitoare la eveniment. Chiar și ieri, în ziarul „Adevărul" s-au gândit să spună câteva cuvinte despre Ion Rațiu, PDSR și PRM. Nici mai mult, nici mai puțin. Că a făcut-o și UMRL nu e nici o mirare.

Mare mirare este însă că PNȚCD, adică partidul în care a activat Ion Rațiu, nu a scos nici un cuvânt referitor la eveniment. De ce n-a făcut-o noi nu știm și nici măcar nu încercăm să bănuim. Ca tot creștinul, eu pot să spun doar atât despre țărăniști: Dumnezeu să-i ierte pentru uitare!

I. I.

Theodor Stolojan candidează...

Theodor Stolojan a anunțat, miercuri, într-o conferință de presă, că va candida pentru președinția Consiliului Național al PNL, la Congresul din februarie, după cum i-a propus anterior prim-vicepreședintele Valeriu Stoica. Stolojan a spus că, în opinia sa, PNL are nevoie de două funcții de "autoritate", cea de președinte, care să se ocupe de "viața internă" a acestei formațiuni, și cea de președinte al Consiliului Național, care să realizeze programele și strategiile partidului.

ROMÂNIA ȘI CREȘTIN-DEMOCRAȚIA

* Tranziția de la comunism la un regim democratic i-a pus pe politicienii români în situația de a opta pentru o anumită doctrină politică. Alegerea s-a făcut în funcție de modul de gândire al fiecăruia, de conjunctură sau de anumite interese. Aceasta este una din cauzele pentru care doctrinele se află în prim-planul dezbaterilor politice în țările aflate în tranziție, spre deosebire de țările cu regimuri politice stabile, în care dezbaterile se axează pe probleme concrete.

* De aceea, partidele politice din România încearcă să-și legitimeze acțiunile politice din punct de vedere doctrinar. PDSR-ul și PD-ul au căutat „compania" PSDR-ului pentru a fi acceptate în Internaționala Socialistă, PNL-ul și-a revendicat descendența din partidul Brătienilor, iar țărăniștii invocă principiile lui Maniu și Mihalache...

* PNȚCD - afiliat după revoluție mișcării creștin-democrate europene - dorește să înceapă reconstrucția partidului printr-o regândire a ideologiei, care urmează să accentueze dimensiunea creștin-democrată în detrimentul național-țărănismului. Remarcăm din capul locului că doctrina creștin-democrată nu a „prins rădăcini" până acum în nici unul din statele ortodoxe. Eșecul creștin-democrației de a se impune în țările ortodoxe se datorează modului tradițional în care s-au implicat cele două biserici (ortodoxă și catolică) în viața socială. Pe de altă parte însă, „șansa" creștin-democrației în România poate fi caracterul latin și central european al culturii noastre, distinct de cel al celorlalte țări ortodoxe.

* Prin tradiție, religia ortodoxă a fost mai mult contemplativă, prea puțin aplecată spre „treburile cetății" (societății), puțin interesată să contracareze forțele laice. De exemplu, în Imperiul Bizantin, basileul (împăratul) se afla atât în fruntea statului cât și a bisericii, curmând astfel orice posibil conflict. Biserica Catolică, dimpotrivă, era foarte activă social, în special prin monopolul sistemului de învățământ. Se știe, de pildă, cât de mult s-a implicat papalitatea în politică și cât de mult a fost controlată, la rândul său, de principii laici...

* În secolele XVIII-XIX, laicizarea pronunțată a societății, în special pretenția statelor de a controla învățământul, a determinat o reacție viguroasă a Bisericii Catolice. Catolicii au creat școli catolice private - școli care există și astăzi și se bucură de un mare prestigiu - cluburi sociale de caritate și cluburi politice. În acea perioadă s-a conturat și doctrina politică creștin-democrată, doctrină care are ca scop aducerea vieții sociale și politice în conformitate cu preceptele creștine catolice. În zilele noastre, există partide creștin-democrate puternice (în Franța, Italia, Germania, America de Sud) care susțin educația religioasă în școli, se opun legalizării prostituției și homosexualității, educației sexuale în școli, avortului și reclamelor la țigări și alcool...

* Reacția Bisericii Ortodoxe la laicizarea societății a fost una de ordin religios, nu social. Atunci, cum a fost posibilă apariția creștin-democrației în România, o țară ortodoxă? Acest lucru a fost posibil prin intermediul elitei culturale și politice greco-catolice din Transilvania. Precizăm că aportul greco-catolicilor nu a fost doar unul regional (transilvan), ci unul național. Inochentie Micu Klein, Școala Ardeleană și memorandiștii au avut o contribuție decisivă la formarea identității naționale - latine și europene - a românilor, legitimând însă și implicarea bisericii în viața socială, pentru că o mare parte a acestora erau fețe bisericești.

* În plan politic, fruntașii greco-catolici au activat în Partidul Național Român - care a jucat un rol important în Marea Unire - devenit în 1926 PNȚ, după unirea cu Partidul Țărănesc al lui Ion Mihalache, din vechiul regat. Fruntașii acestui partid proveniți din Transilvania, începând cu **Iuliu Maniu**, continuând cu **Corneliu Coposu** și frații **Boilă**, iar mai recent **Ioan Mureșan** au fost greco-catolici.

* Așadar, creștin-democrația - prin intermediul greco-catolicilor - nu este un „corp străin" în cultura și societatea românească. Dar, trebuie să ținem seama de faptul că ea s-a manifestat la nivelul unei elite și a unui grup minoritar. PNȚCD-ul a fost, într-adevăr, un partid național, dar acest fapt nu s-a datorat, până acum, mesajului creștin-democrat. PNȚCD-ul a fost, pe rând, un partid al Unirii, al țăranilor, al rezistenței anticomuniste, al reformei... Rămâne de văzut dacă și în ce măsură va „prinde" creștin-democrația, ca principal mesaj, într-o societate ortodoxă (și, să nu uităm, postcomunistă) și dacă se va putea constitui ca o alternativă la social-democrație și liberalism.

FLAVIUS GHENDER

La CFR

O CĂLĂTORIE PE RUTA ARAD - BRAD: MIZERĂ, RECE DAR ... SCUMPĂ

*** Motorină suficientă, căldură cu porția**

Starea deplorabilă a trenurilor de pe ruta Arad-Brad și temperaturile scăzute din ele au generat o serie de reclamații la Oficiul Județean Pentru Protecția Consumatorului. Fapt pentru care inspectorii OJPC au efectuat un control în trenul personal nr. 3136.

*** „Omul sfințește locul"?!**

Cu toate că mai era jumătate de oră până la sosirea trenului în stația CFR Ineu, câteva zeci de navetiști (și nu numai) așteptau pe peron, la aer „curat". Nu avea rost să stea în sala de așteptare. Temperatura era aceeași, poate chiar mai scăzută. Apă potabilă în gară nu există, despre salubrizarea așa-ziselor „grupuri sociale" nici nu poate fi vorba. După cum era de așteptat, vinovați de acest lucru sunt ... banii. Adicătelea lipsa acestora. Prețul biletelor crește, în timp ce serviciile oferite călătorilor sunt minime. Nu sunt bani pentru curățarea fântânii din incinta stației CFR, nu sunt bani pentru măturat și pentru întreținerea igienei în WC-uri. Un singur lucru se găsește din belșug: dezinteresul atât stăpânitor. Pe aici, pe la CFR Ineu n-a apărut încă omul care să sfințească locul...

Într-un final, trenul mult așteptat se apropie. Oamenii se îmbulzesc pe scări. Nimeni nu pare surprins de frigul din vagoane, semn că sunt obișnuiți cu temperaturile scăzute din acest sezon.

Rebeca Manța este din Mocrea și face zilnic naveta cu acest tren la Ineu: „Cum noi urcăm în vagoane în fiecare dimineață pe la ora 6,40, ajungem la Ineu aproape înghețați", ne spunea ea.

Un navetist din Sebiș: „Merg la Pâncota cu acest tren de aproximativ 15 ori pe lună. Nu pot să vă spun că nu sunt mulțumit de condițiile oferite pentru că mi-e frică că se majorează din nou prețurile. Așa că mă mulțumesc cu ce este."

Și trebuie să se mulțumească cu destule: uși desprinse, mânere lipsă, garnituri de etanșare de la uși deteriorate, lipsa apei de la toalete, tavane sparte, lipsa corpurilor de iluminat corespunzătoare, dar mai ales cu frigul.

Adrian Șandru, șef de tren a declarat: „Doar de câteva minute a fost oprită căldura. Temperatura ar trebui să fie de 15°C."

În realitate temperatura ar trebui să fie de cel puțin 20°C, pentru ca transportul pasagerilor să se facă în condiții minime de confort.

Foto: ȘT. MATYAȘ

„Instalațiile sunt de vină!"

La vagonul de încălzire, inspectorii OJPC au constatat alte nereguli. Mecanicul ajutor care deservea acest vagon a precizat că în stația CFR Gurahonț a primit o cantitate de 350 l de motorină destinată încălzirii trenului, fără a prezenta însă nici un document în acest sens. „La un consum de 70 l la oră, această cantitate ar fi fost suficientă pentru încălzirea continuă a trenului până la Arad. Mecanicul ne-a spus că vagoanele sunt reci datorită instalațiilor de încălzire învechite, care nu dau randament" a precizat dl. **Gelu Florincaș**, director OJPC.

După cum era de așteptat, afirmația mecanicului a fost contrazisă de supraîncălzirea trenului după cca 30 minute de la întâlnirea cu organele de control când temperatura în vagoane atingea 25°C. Ca să vezi!... După reguli stricte ar trebui să fie închis cu capac sigilat. Ceea ce nu se întâmplă. De ce oare? Nu cumva pentru a se putea scoate motorina?

* * *

Pentru neregulile constatate Revizia de Vagoane Arad și Stația CFR Ineu au fost amendate cu cinci milioane lei. Referitor la gestionarea combustibilului destinat încălzirii trenului, OJPC se va adresa Prefecturii Arad, fiind pusă în pericol sănătatea călătorilor. Urmează ca organele abilitate în gestionarea și controlul combustibilului să ia măsuri în acest sens, având în vedere faptul că acest consum nu se poate cuantifica la kilometru parcurs, permițându-se sustrageri importante în detrimentul confortului pasagerilor.

MADIANA MICAN

Prima premieră a mileniului la Teatrul de Stat

„SĂ ȘTII SĂ TRĂIEȘTI CÂT MAI BOGAT"

În seara aceasta, la Teatrul de Stat Arad, se va juca premiera cu piesa „Cum vă place" de W. Shakespeare. Regizorul **Ion Mircioagă** ne-a acordat un scurt interviu, în preajma acestui eveniment.

– Care este istoria conceperii acestui spectacol, în caietele de regie ale lui Ion Mircioagă?

– Au existat patru variante de caiete de regie. Acest spectacol este a treia variantă, pe care am abandonat-o la un moment dat, apoi am revenit asupra ei. Una din celelalte variante era deosebit de dură. Se pleca din spațiul orașului și se ajungea în pădure, unde nobilii furau oile ciobanilor; pădurea era maculată de prezența oamenilor. Era o variantă foarte sângeroasă, care nu se putea realiza fără sacrificarea pe scenă a trei căprioare, doi cocoși... Dar ăsta nu e teatru.

– Și varianta pe care o vedem pe scena TSA?

– Despre spectacolul acesta mi-e foarte greu să vorbesc acum. Cuvintele și-au pierdut deja valoarea, sunt seci în raport cu spectacolul la care participă actorii, într-un cadru plastic deosebit, realizat de Mițu Păcurar.

– Cum se face că ați optat pentru o echipă de realizatori atât de tineri?

– Păi și eu sunt tânăr... Cu Attila Szabo (n.n. - muzica) am mai lucrat o dată și am fost foarte mulțumit. Hugo Wolf (n.n. - coregrafia) a fost o soluție care mi s-a sugerat de aici și pe care nu o regret. Pe Mițu Păcurar îl cunosc ca scenograf dintr-un examen pe care l-a făcut la Institut și din discuțiile pe care le-am avut pentru „Cum vă place". Am avut mare încredere în ei și mi-au confirmat așteptările.

– Știu că actorii abia așteptau să lucreze cu dvs. Cum ați colaborat?

– Eu am mai lucrat înainte doar cu Aura Călărașu, Bogdan Costea, Ovidiu Ghiniță, Călin Stanciu. Actorii arădeni ar trebui să aștepte cu nerăbdare să lucreze cu Măniuțiu, cu Purcărete, cu Cătălina Buzoianu, cu Ducu Darie. Lucrul cu astfel de regizori înseamnă automat ipoteza marii performanțe. Atunci se vor alege apele.

– Totuși, cum vi se par actorii noștri?

– Eu am un mecanism afectiv care funcționează foarte eficient - când fac un spectacol, trupa cu care lucrez este cea mai bună trupă. E vital să cred asta.

– La textul lui Shakespeare cum v-ați raportat?

– A fost o plăcere să explorez întregul univers shakespearian. În spectacol am introdus și din sonetele lui Shakespeare, cântecele, scurte replici din „Hamlet", „Romeo și Julieta", „Regele Lear", „Poveste de iarnă". Pentru cei care nu-l cunosc pe Shakespeare, sper că spectacolul e închegat și rotund. Sper ca propunerea mea să facă plăcere.

– Ce relevanță credeți că are „Cum vă place" pentru oamenii vremurilor noastre?

– Nu pot vorbi despre textul în sine, dar spectacolul acesta îmi doresc să fie un moment în care fiecare spectator să-și pună problema felului în care trăiește - la cârciumă sau în sala de concert. Și eu cred că ideal e să trăiești cât mai bogat, să știi să bei și un pahar de vin, dar și să citești o carte, să mergi la meci, dar și la o expoziție. Dacă citești doar James Joyce, de exemplu, riști să devii uscat, dacă-ți petreci viața la cârciumă riști să devii mâlos.

CĂTĂLINA LATU
Foto: **ONORIU FELEA**

Pentru tentativă de viol

TINEREȚE IROSITĂ DUPĂ GRATII

A rămas definitivă sentința penală, prin care Florin Ciurar, în vârstă de doar 18 ani, din localitatea Șomoșcheș a fost condamnat la șase ani de închisoare, pentru tentativă de viol.

Organele de poliție din Cermei au fost sesizate de către tatăl minorei Lămâița G., din Șomoșcheș, reclamând faptul că fiica sa ar fi fost violată de Florin Ciurar în locuința bunicilor fetiței. În jurul amiezii, minora s-a întors de la școală la locuința bunicilor, care o creșteau și unde locuia ocazional și Ciurar. După câteva minute tânărul a intrat în camera fetiței și i-a cerut să îl sărute. La refuzul fetei, Ciurar a dus-o cu forța în altă cameră, unde a dezbrăcat-o și a încercat să o violeze. Victima a început să strige după ajutor, dar agresorul i-a astupat gura cu mâna. La un moment dat, văzând că începe să-i curgă sânge, fetița s-a speriat și profitând de neatenția violatorului a fugit din casă la tatăl său, căruia i-a povestit cele întâmplate.

Raportul medico-legal întocmit de specialiștii Laboratorului de Medicină Legală Arad au confirmat tentativa de viol. Dealtfel, pe timpul cercetărilor și al procesului penal care a urmat, făptașul și-a recunoscut fapta. Prin urmare, instanța i-a aplicat o pedeapsă de 6 ani de închisoare.

F. TRUȚ

HOȚUL MELOMAN

Ieri după-amiază, pe Bulevardul Revoluției am fost martorii unui eveniment mai puțin plăcut. Un hunedorean de 30 de ani - Țatui Remus - a fost prins în timp ce încerca să sustragă un casetofon din magazinul Flanco (de pe Bulevardul Revoluției 54). Ț. R. a profitat de neatenția vânzătorului care regla un televizor și a băgat un casetofon cu CD - în valoare de 2.969.000 lei - în geacă. Vânzătorul a alarmat lumea și a anunțat Poliția care a sosit prompt la fața locului. El a ținut să le mulțumească plutonierilor Gigi Șimăndan și Cristian Țancș, care l-au reținut pe hoț. Țatui Remus și-a justificat gestul într-un mod pueril, spunând că... a vrut să facă o glumă. El mai avea antecedente penale tot pentru furt.

O. BULZAN

SCANDAL VIOLENT ÎNTR-UN BAR DIN MICALACA

Recent am primit o reclamație de la un cetățean, cititor al ziarului nostru - **Malița Ioan** - care era revoltat de scandalul produs de un grup de tineri în barul „Algisio" din Micalaca. Dar să vedem despre ce este vorba...

Amenințare cu bătaia, sechestrare în ... bar

Scandalul s-a produs în urmă cu câteva săptămâni la barul „Algisio" de la parterul blocului 219 din Micalaca. Spațiul localului sus-amintit a fost închiriat pentru o petrecere de un grup de 40 de tineri, băieți și fete, care aveau majoritatea în jur de 18 ani. Totul a fost bine până în momentul în care, puțin după miezul nopții, în local a năvălit un grup de tineri care nu erau invitați la acel chef. Mai departe ne povestește dl. **Malița** ce s-a întâmplat: **„Datorită agresivității grupului de huligani, tinerii participanți la petrecere au ieșit pe aleea din fața blocului 219. Negrea Radu și Negrea Cosmin au fost amenințați că vor fi loviți cu sticla de sifon în cap. Cum era logic aceștia au părăsit în grabă localul. Lipitor Iosif a fost sechestrat în bar și bătut de către Ganea Alin și Cristian Șipoș. Apoi Ganea Alin a urinat în local. Sunt martori care pot să confirme acest lucru."**

Au luat mâncare și băutură și au plătit cu pumnii

Menționăm că băieții domnului **Malița** - Flavius și Ionel au fost de față alături de alți tineri la toate evenimentele întâmplate. Iată mai departe ce ne relatează dl. **Malița** referitor la acest caz absolut revoltător: **„Unii din huligani s-au dezbrăcat în fața fetelor făcând gesturi obscene. Aceste fete pot confirma lucrurile de mai sus. Două din fetele prezente au reușit să evadeze din bar și să se adăpostească în scara blocului 217. Poliția a fost anunțată în mai multe rânduri, lucrătorii acesteia venind la fața locului după o destul de mare perioadă de timp. Vandalii au ieșit pe rând afară din bar, lăsând impresia că vor să plece. Unii luaseră cu ei sticle de bere, de suc sau platouri cu sandwich-uri".** Dl. **Malița Ioan** ne-a declarat că atunci a fost și dânsul agresat de către **Talpoș Marcel** și **Ganea Alin** care i-au aplicat o „ploaie" de lovituri de pumni și o sticlă de bere în ... spate. Au mai fost agresați și **Malița Flavius**, **Hafner Manuel** și **Malița Ionel**. Dl. Malița a mai completat faptul că bătăușii au înjurat într-un mod trivial o femeie în vârstă care îndrăznise să-i roage de la balcon să nu-i mai bată pe cei în cauză.

Vine Poliția ...

În jurul orei 01,30 a ajuns la fața locului un echipaj de Poliție. Cu mare greutate au fost reținute trei persoane din grupul celor zece scandalagii: **Ganea Alin**, **Drida Dan** și **Chevereșan Florin**. Acesta din urmă a fost prins după o urmărire ca în filme, el refugiindu-se în zona cimitirului. Dl. **Malița** ne-a relatat faptul că și în sediul Poliției aceștia au avut un comportament indecent, înjurându-i și amenințându-i pe reclamanți sub ochii locotenenților de serviciu. Măsurile luate împotriva celor trei au fost următoarele: **Alin Ganea** - amendat cu 1 milion lei, **Drida Dănuț** - 2 milioane lei și **Chevereșan Florin** - 2,5 milioane lei. De ce nu s-au continuat cercetările pentru identificarea celorlalți scandalagii nu am înțeles...

Cert este că dl. Malița îi va acționa în instanță pe cei trei pentru că **„trebuie să fie trași serios la răspundere pentru teroarea instaurată de ei și pentru violența la care i-au supus pe tineri."** Comentariile suplimentare sunt de prisos credem...

OLIMPIU BULZAN

P. S. Afirmațiile d-lui Malița sunt susținute în scris de 30 de martori. Câți dintre aceștia au fost audiați de Poliție?

PENSIONARII CER FACILITĂȚI, DAR NIMENI NU-I ASCULTĂ

Că pensionarii au o situație grea, o știe toată lumea. Cei mai mulți, cu pensii destul de mici, abia se descurcă. Puținii bani pe care-i primesc (după zeci de ani de muncă) nu le ajung pentru toate cheltuielile lunare. Pentru sensibilizarea autorităților locale, pensionarii au organizat o întâlnire, la sfârșitul lunii decembrie 2000, unde i-au invitat și pe reprezentanții Primăriei, ai Consiliului Local și ai celui județean.

Foto: AL. MARIANUȚ

Ocupați, probabil, cu onorarea altor invitații, la adunarea bătrânilor n-a fost prezentă nici o oficialitate. Totuși, în mijlocul pensionarilor s-a aflat Rodica Borza, însă într-o altă calitate, nu în cea de consilier local. Bătrânii au profitat de ocazie și au mandatat-o pe aceasta să transmită și celorlalți consilieri și conducerii Primăriei doleanțele lor.

Oportunitatea de a le aduce în atenția Primăriei și CLM-ului a fost ședința CLM de marți, când doamna Borza le-a comunicat celor prezenți cerințele pensionarilor arădeni: gratuitate pe mijloacele de transport în comun pentru toți pensionarii, nu doar pentru cei trecuți de 70 de ani, facilități la plata taxelor și impozitelor locale.

Cu toate că atât primarul, cât și consilierii au luat notă de cerințele pensionarilor, nimeni n-a pomenit de intenția de a le discuta sau analiza.

GERLINDE KNAP

Vizitele în străinătate ale primarului Popa

PE ALȚI BANI, NU PE CEI AI PRIMĂRIEI

Întrebată de unii consilieri de rezultatele vizitelor în străinătate, conducerea Primăriei a răspuns că de regulă discuțiile cu instituții străine importante se concretizează abia după 6-8 luni.

În ceea ce privește numărul vizitelor peste hotare, primarul Dorel Popa i-a informat pe consilieri că viceprimarul Emanoil Voicu a avut o singură vizită (în Germania) suportată din bugetul Primăriei, iar viceprimarul Levente Bognar de asemenea o vizită (în Danemarca), dar nu pe bani publici.

Cât despre vizitele sale, Dorel Popa a ținut să precizeze că nu s-au efectuat pe banii Primăriei, ci din alte surse.

G. KNAP

Și timpul contribuabilului costă bani

Comunicarea dintre funcționarul public și cetățeanul simplu, care are de achitat niște dări către stat, nu este întotdeauna dintre cele mai reușite. Drept dovadă stă și pățania d-lui Constantin Chisăliță, „tatăl" a opt copii de la Casa Speranței din Sebiș. El s-a prezentat la sediul fostului Sanepid de pe str. Vasile Goldiș pentru prelungirea autorizației de funcționare a Casei de copii.

„Aici, mi s-a spus că trebuie să plătesc un milion de lei pentru ștampila asta. Anul trecut am fost scutiți de taxă, dar din acest an ... În fine, dacă asta e legea, am zis că plătesc. Că tot am venit 100 km pentru asta! Dar nu am putut să plătesc, deoarece casierița nu era acolo. Zece oameni să găseau în acel birou, dar nici unul nu putea să-mi ia banii ... Mi-au spus să revin peste-o oră, două."

Nu discutăm unde era plecată casierița. Poate în interes de serviciu. N-ar fi rău însă să se stabilească și să se afișeze un program cu deplasările și activitatea la sediu a casieriței sau să se găsească un înlocuitor pentru aceasta, atunci când e plecată. Pentru că timpul costă bani, mai ales când vii de la 100 km distanță.

D. D.

La centrele de zi pentru vârstnici

VACANȚĂ ACTIVĂ PENTRU PENSIONARI

„Acasă mă iau durerile de cap"

Ion Țapu are 74 de ani. Primul lucru pe care a ținut să ni-l spună despre el: „sunt un supraviețuitor de la Sonda Turnu. La accidentul din '82, doar eu și încă un inginer am scăpat cu viață, din 30 de oameni." Bătrânul a avut multe necazuri la viața lui, dar „acum m-am obișnuit cu ele. M-a întărit Dumnezeu, nu știu, că acum, de când sunt la pensie, sunt mai tare. Dar trebuie să fac și multă mișcare. Mă iau pe drum și mă duc. Trebuie să am activitate tot timpul. Mă simt mai bine dacă mă mișc. Dacă stau, e mai rău." La birt nu merge pentru că nu-i place. Acasă nu prea stă mult pentru că-l „iau durerile de cap". Și-atunci a ales să vină zilnic într-un loc cald - și la propriu și la figurat -, unde să întâlnească oameni de vârsta lui cu care „mai stau la povești despre viață, așa cum e; mai bună, mai rea. Am dat aici de oameni tare de treabă" - spune Ion Țapu, referindu-se la Centrul de zi pentru vârstnici din Aradul Nou, al cărui membru este de doi ani.

1300 de bătrâni înscriși în centrele Primăriei

Aici este sediul central al centrelor de zi pentru vârstnici din municipiu. În fiecare cartier al Aradului se găsesc însă astfel de locuri: Micălaca - str. Crinului nr. 16, Calea A. Vlaicu nr. 227, str. L. Rebreanu nr. 91, str. Cpt. Ignat nr. 38, str. Gr. Alexandrescu nr. 2. Pe lângă aceste centre aflate în subordinea Primăriei, mai funcționează încă două - unul în Casa Socială de pe str. Bogdan Voievod nr. 32 (Gai), și altul în sediul CARP din P-ța A. Iancu.

În centrele de zi pentru vârstnici sunt înscriși între 131 (L. Rebreanu) și 512 (A. Vlaicu) oameni. Fiecare centru este frecventat zilnic de aproximativ 75 de bătrâni, cu vârste între 50 și 96 de ani, majoritatea femei (cu excepția centrului din Aradul Nou). Ei au la dispoziție aici o sală de mese - unde pot să servească prânzul, la cerere - și un club unde au posibilitatea să se uite la televizor, să citească ziarele, să discute pe diferite teme, să joace șah, table sau cărți și chiar să-și sărbătorească zilele de naștere sau onomastice. De îngrijirea și întreținerea bunei dispoziții, în rândul pensionarilor, se ocupă referenții, asistenții medicali și doctorii.

Motive de optimism pentru pensionarii din Grădiște

La centrele de zi pentru vârstnici se pot înscrie în mod special pensionarii, dar sunt primiți și bătrânii nepensionari. Ei trebuie să îndeplinească însă, obligatoriu, următoarele condiții: să nu bea, să nu sufere de boli contagioase, să aibă un grad corespunzător de igienă și să nu folosească un limbaj indecent. În schimb, centrele le oferă condiții de care mulți dintre ei nu au mai avut parte vreodată în viață. Aceste condiții sunt asigurate, în primul rând, de Primăria Aradului, prin Direcția Socială, dar nu este de neglijat nici sprijinul sponsorilor. „Este vorba de d-na Thea Griesbach-Hobbach cu fundația sa caritabilă din Germania și de d-na Anne Arthur din Anglia, care lucrează la Banca Mondială pe proiecte sociale pentru Ministerul Muncii. Ele ne-au ajutat cu elemente de mobilier pentru dotarea centrelor, cu îmbrăcăminte, încălțăminte și produse alimentare pentru oamenii noștri" - ne-a spus **Teodor Câmpan**, administratorul centrelor de zi din Arad.

El are de gând să susțină ideea înființării unui centru de zi și în Grădiște, cartier care numără 1500-2000 de pensionari. Între planurile sale de viitor se numără și extinderea centrului de pe str. Gr. Alexandrescu. Toate acestea pentru a aduce un strop de lumină în viața unor oameni împovărați de ani, de muncă, sănătate șubredă și necazuri cotidiene.

DIANA DUȚU

Șapte ani la „mititica" pentru

TÂLHĂRIE LA DRUMUL MARE

La doar 23 de ani, Marcel Fodor, din Românași - Sălaj, are de ispășit nu mai puțin de șapte ani de închisoare, pentru tâlhărie. Făptașul și victima Teodor Deiac s-au cunoscut în stația de tramvai din fața Stației CFR Arad. Teodor D. nu știa că are de a face cu un individ periculos, care fusese condamnat de Judecătoria Timișoara pentru furt calificat și se sustrăgea executării pedepsei. Prin urmare, au început să se cinstească cu alcool. Împreună cu ei era și un prieten al victimei, care însă nu consuma alcool. Dorind să scape de Fodor cei doi i-au cumpărat o sticlă cu rom, și i-au spus să plece. Într-un moment de neatenție, Marcel F. a băgat mâna în buzunarul lui Deiac și i-a furat 500.000 de lei. Pentru a-și asigura retragerea, i-a aplicat apoi un pumn victimei și a fugit.

Deiac, împreună cu prietenul său au plecat în urmărirea tâlharului și l-au prins în zona „Podgoria", după care au anunțat Poliția. Făptașul a fost arestat și și-a primit cu vârf și îndesat pedeapsa. Când va ieși de la „mititica" va avea 30 de ani...

F. TRUȚ

LEGEA CASELOR SE ÎNTOARCE

(Urmare din pagina 1)

Nu este vorba despre cel mai bun text posibil, ci doar de „cel mai bun mod în care ne-am putut apropia de o temă atât de fierbinte" spunea Adrian Năstase. Nici UDMR nu se declară pe deplin mulțumit, deoarece unul dintre punctele pentru care se bate, retrocedarea lăcașurilor de cult ce au aparținut comunității maghiare nu se regăsește în lege, dar a acceptat că „efectele pozitive sunt mai mari decât nedreptățile cauzate de lege".

PNL, care a susținut și el legea, consideră că „am făcut dreptate la 95 de oameni dintr-o sută". Liberalii ar fi vrut să li se restituie foștilor proprietari în natură și imobilele ocupate acum de instituții ale statului, școli, spitale, sedii de partide, acestea rămânând chiriașe. PD, la rândul său susține că în votul său a prevalat „nevoia stringentă privind restabilirea dreptății și repararea unor abuzuri". Singura forță politică din opoziție care a votat împotrivă a fost PRM-ul care a și anunțat, de altminteri, că ar putea contesta la Curtea Constituțională anumite prevederi ale noii legi.

Fără a face pace definitiv între proprietari și chiriași, legea caselor poate da un semnal clar investitorilor că în România există un regim clar al proprietății. Dacă PRM nu va contesta legea în termen de cinci zile, foștii proprietari își vor recăpăta în natură imobilele preluate abuziv de stat, organizații cooperatiste sau alte persoane juridice, după 6 martie 1945. Guvernul Năstase însă va trebui să identifice sursele din care proprietarilor cărora nu li se pot restitui imobilele își vor primi despăgubirile. De asemenea, nu se știe încă unde vor locui după expirarea celor cinci ani, chiriașii care nu vor mai locui în casele retrocedate ori dacă nu li se pune la dispoziție o locuință corespunzătoare de către proprietar.

Școlile speciale - pe mâna Consiliului Județean

Conform HG 261/2000, Direcția Generală pentru Protecția Drepturilor Copilului (DGPDC) Arad a preluat, până la sfârșitul lunii august a anului trecut, școlile speciale din Șiria, Vărădia de Mureș și Petris, Centrul Școlar din Ineu, Centrul Școlar pentru Nevăzători din Arad și Secția distrofici a Spitalului Județean. Adică 1.222 de copii, personalul care se ocupă de ocrotirea acestora și o parte a patrimoniului unităților amintite.

În ceea ce privește primele patru instituții, care au aparținut învățământului special, preluarea a decurs destul de greoi. În special personalul didactic din școli s-a dovedit a fi cam reticent față de această „divizare" a unităților care până în acel moment se aflau în subordinea Inspectoratului Scolar Județean (ISJ). Impresia că „totul este haos" a domnit o bună bucată de timp în aceste instituții. (Și încă se mai resimte.) Practic, fiecare școală s-a trezit cu două conduceri: una ce se ocupă de activitatea didactică și de corpul profesoral, alta care se ocupă de personalul nedidactic și partea de îngrijire-ocrotire a copiilor. În ceea ce privește fondurile pentru întreținerea și administrarea acestor unități, sursele erau, din nou, două: ISJ pentru tot ceea ce ținea de învățământ și Consiliul Județean - prin DGPDC - pentru cealaltă parte. Din acest punct de vedere, avantajul s-a găsit de partea celor ce au fost preluați, deoarece bugetul alocat învățământului a fost considerabil mai mic în raport cu fondurile Direcției, obținute pe baza unor programe naționale de reabilitare a centrelor de plasament. Primele semne se și văd deja, o parte din clădirile preluate fiind restructurate, transformate în centre de zi sau de plasament.

Revenind la sursa de finanțare, amintim că în cursul acestei săptămâni au început demersurile pentru transferarea către Consiliul Județean a ceea ce a mai rămas nepreluat din patrimoniul fostelor școli speciale/ajutătoare. „Clădirile școlilor, terenurile, întreținerea și repararea acestora, care până acum țineau de Inspectoratul Școlar, vor trece în subordinea Consiliului Județean. Inspectoratul se va ocupa exclusiv de activitatea de învățământ din aceste școli" - a precizat Mihai Matekovits, inspector școlar general adjunct. Cel mai mult se bucură de această măsură consiliile locale din localitățile unde se găsesc institutjile în cauză. Asta deoarece, la un moment dat, se vehicula ideea că ele vor fi cele care vor prelua noile responsabilități și, în mod firesc, trebuia să aloce bani din bugetul local pentru aceste școli. Lucru care ar fi fost nedrept deoarece în școlile/centrele respective nu se află (numai) copiii din localitate.

D. DUȚU

La turneul final al „Memorialului Gheorghe Ola"

GRUPĂ „DE FOC" PENTRU CSȘ GLORIA ARAD

Mâine, la Sibiu se dă startul în ultima fază a „Memorialului Gheorghe Ola" la mini-fotbal, printre finaliste aflându-se și formația arădeană C.S.Ș. Gloria, la grupa de vârstă 1988. Elevii antrenați de Cristi Păcurar au reușit calificarea - după cum bine se știe - la turneul de zonă de la Arad, iar acum aceștia se vor lupta pentru titlul național. Vor participa opt echipe, împărțite în două grupe. C.S.Ș. Gloria face parte dintr-o grupă „de foc", alături de Ceahlăul Piatra Neamț, Farul Constanța și LPS Vaslui. Dacă ne luăm după performanțele anterioare, cu participări frecvente în fazele superioare ale turneelor finale, primele două echipe, Ceahlăul și Farul par favorite certe, însă noi sperăm ca socotelile să fie încurcate chiar de arădeni.

Antrenorul Cristi Păcurar ne-a declarat, ieri, următoarele: **„Visul meu - acela de a ajunge la turneul final - a fost îndeplinit. Acum, mergem să jucăm un fotbal spectaculos, nu ne considerăm dinainte învinși, așadar ne vom bate pentru victorie la fiecare meci. Totuși, pot spune că sunt mulțumit de ce am realizat până acum, deoarece am format echipa din mers și în cazul unui eșec nu am ce reproșa elevilor mei. Înaintea plecării la Sibiu, am vizionat casetele meciurilor de la «zonă», contra celor de la Corvinul și CSȘ Timișoara, pentru a încerca eliminarea greșelilor în partidele cu adversarii de la turneul final. Ne-am continuat antrenamentele în sală și - cel mai important lucru - am la dispoziție tot lotul de jucători - inclusiv Iovanov și Terek, aceștia doi ușor accidentați, dar recuperabili până la ora primului meci de vineri."**

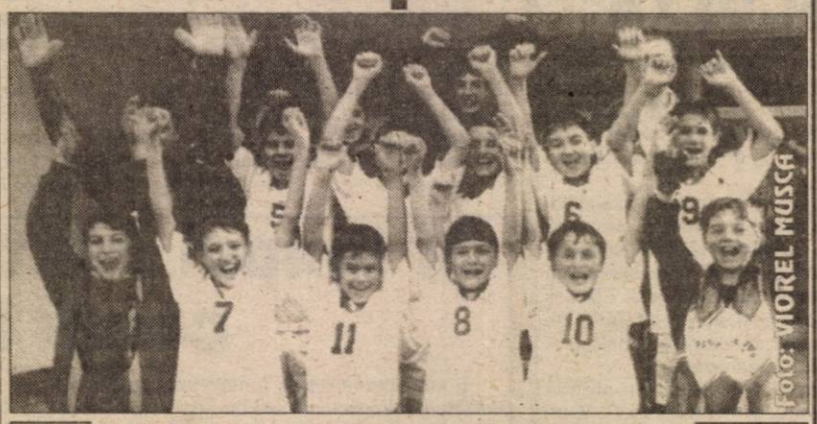

Sperăm ca și după turneul final copiii de la CSȘ Gloria să fie la fel de bucuroși

Așadar, de mâine și până duminică, la Sibiu se va desfășura turneul final al „Memorialului Gheorghe Ola" la mini-fotbal, pentru copii, iar Aradul are reprezentantă la grupa de vârstă 1988. Așa cum stă bine celor care sunt alături de sportivii arădeni, indiferent de competiție ori vârstă, și ziarul „Adevărul" va avea un trimis special la fața locului, pentru a vă reda cu exactitate tot ce se întâmplă la acest turneu final.

LEO SFÂRA

Fără cinci jucători „furați" de Tisza

ROMVEST A DEMARAT „OPERAȚIUNEA" RETURUL

Păstrând ceva din metodele de antrenament ale lui Francisc Tisza, Mihai Roșca s-a dovedit cea mai bună soluție pentru acoperirea locului lăsat liber prin reîntoarcerea lui nea' Feri la clubul fanion al Aradului. Sub comanda lui „Ole" Roșca, cea de-a doua generație de fotbaliști crescută de Romvest, aflată acum spre sfârșitul junioratului, face tot mai bine față rigorilor primului eșalon județean, pe care era gata-gata să-l părăsească în ultimele două sezoane. Acum însă, după primele 15 etape, acumulând 20 de puncte și având cea de-a treia apărare din Divizia D, cu doar 13 goluri primite, „galben-albaștri" se situează pe un „călduț" loc 8, iar „Bătrâna Doamnă" aruncă tot mai des privirea în curtea nobilului său „satelit" pentru promovarea de noi talente. Așa se explică faptul că, deși nu sunt (încă) legitimați la F.C. UTA, jucătorii Roșu, Malița, Ponta, Nădăban și V. Fritea efectuează cot la cot cu juniorii mari ai clubului textilist cantonamentul de la Timișul de Sus, sub îndrumarea mentorului Feri Tisza. Tot cu UTA va continua și Sorin Botiș, reîntors cu coada între picioare de la Rapid la Romvest, dar transferul său în „alb-roșu" este iminent.

Chiar și fără cei șase „dezertori", Romvest și-a reluat pregătirile în data de 8 ianuarie pe terenul „Aris", gazonul de pe „FZ" găsindu-se în stadiu de refacere. Antrenamentele sunt programate zilnic, începând cu orele după-amiezii și până pe înserat, când fotbaliștii se refac la bazinul din incinta aceleași baze „Aris". Ritmul va fi păstrat până în data de 25 ianuarie, când Stațiunea Moneasa va deveni centrul de pregătire al Romvestului timp de zece zile. Nu înainte însă de disputarea unui meci amical pe 23 ianuarie în compania juniorilor republicani de la UTA. Dacă Nădăban și V. Fritea se vor reintegra - aproape sigur - în programul de pregătire conceput de Mihai Roșca, Roșu, Malița și Ponta ar putea întări delegația de juniori a UTA-ei, ce va participa la turneul de la Viarreggio (Italia) între 12 și 26 februarie. Asta doar în cazul în care seversul Feri Tisza va fi mulțumit de forma arătată de cei trei la Timișul de Sus.

Deocamdată însă, tehnicianul Roșca nu știe încă pe ce cai stă, care va fi lotul cu care va aborda Memorialul „Nicolae Dumitrescu" iar apoi returul de campionat, pe care ar dori să-l încheie pe un loc în prima parte a ierarhiei.

CĂLIN MNERIE

Baschet masculin

SZEDEAK SZEGED - WEST PETROM ARAD 77-95 (40-43)

Marți seară, echipa de baschet masculin West Petrom Arad s-a deplasat la Szeged, unde a întâlnit gruparea locală Szedeak, într-un joc de verificare. „Petroliștii" și-au apropiat victoria, scorul înregistrat pe tabelă la încheierea meciului fiind 95-77 (43-40). Pentru formația arădeană au punctat Tordai 25 (1x3), Veres 18 (3x3), Alexe 17 (3x3), Burlacu 13, Szijarto 9 (1x3), Dehelean 5 (1x3), Spasojevic 4 și Apostol 4. Din lotul condus de antrenorul principal Dragan Petricevic, a absentat doar Marjanovic, menajat datorită unor probleme medicale (infecție respiratorie). Președintele West Petrom, Dinu Puf a caracterizat partida drept una binevenită, în fața unui adversar destul de valoros. Vineri, la ora 18,00, arădenii vor evolua în deplasare cu Elba Timișoara, în cadrul etapei inaugurale a returului.

A. HARȚĂU

Cupa presei la popice

COLEGUL NOSTRU, VIOREL MUSCA - APROAPE DE PODIUM

Marți seara, arena de popice de la C. S. UTA a fost gazda unei noi ediții a Cupei Presei, la care au participat peste 40 de jurnaliști din orașul nostru, din presa scrisă sau vorbită. Într-o atmosferă destinsă, rând pe rând, popicarii-ziariști și-au arătat calitățile de doborâtori. Dacă la primele aruncări totul părea OK, odată cu apropierea de ultimele lansări, sportivii se plângeau de crampe, oboseală și... sete de o bere.

După primele 20 de aruncări, cei care au realizat baremul impus de 60 de puncte, au intrat în finală, la „izolate". Printre ei și reprezentanții ziarului nostru: Viorel Musca, Daniel Scridon și Lucian Dănilă. Procentaj maxim, trei din trei.

Sub stricta supraveghere a dr. Taha Abed, președintele juriului și al comisiei de organizare, finaliștii au trecut la treabă. O plăcută surpriză a constituit-o Viorel Musca, cel care, cu o mai mare concentrare la „pline" ar fi putut urca pe podium. Dar, așa s-a mulțumit cu locul IV.

Clasament băieți

1. Dan Domocoș (Intersat) - 126 p.
2. Tibi Molnar (Intersat) - 124 p.
3. Daniel Berar (Observator) - 106 p.
4. Viorel Musca (Adevărul) - 98 p.
5. Flavius Stețcu (Intersat) și Nelu Hamza (Intersat) - 96 p.

La feminin, chiar dacă prezența a fost mai redusă, podiumul l-a acaparat Intersatul, semn că, pe la studiouri au și arene de popice.

Clasament fete

1-2 Adela Bajko și Diana Ban - 75 p.
3. Silvana Marcu - 70 p.

Premiile au fost oferite de dr. Taha Abed, care s-a simțit excelent în mijlocul ziariștilor-popicari. Pentru următoarea ediție a Cupei Presei la popice, „Adevărul" va prezenta câteva surprize... Dar, toate la timpul lor.

O. POPICĂ

Gimnasta română Simona Amînar a primit trofeul Worlds Sports Awards

Gimnasta română Simona Amînar a primit, marți, în cadrul unei ceremonii desfășurate în sala Royal Albert Hall din Londra, trofeul Worlds Sports Awards la categoria "Open".

Gimnastei române i-a fost înmînat premiul, o statuetă din bronz, realizată de sculptorul austriac Jos Pirkner, de prințesa Iordaniei. Simona Amînar s-a adresat publicului în limba română, traducerea fiind realizată de fosta campioană română Nadia Comăneci. "A fost o festivitate deosebită la care au fost prezente legende vii a'e sportului mondial. Simona a făcut față cu brio unei asemenea ceremonii", a declarat agenției MEDIAFAX antrenorul Octavian Belu, care a însoțit-o pe Amînar la Londra.

Simona Amînar, dublă campioană olimpică și medaliată cu bronz la Sydney, a concurat pentru titlul de cea mai bună sportivă în anul 2000 la categoria "Open", alături de Julia Barsukova, campioană olimpică și europeană la gimnastică rit-

mică, de Brigitte McMahon, medaliată cu aur la JO în proba de triatlon, de Anky van Grunsven, medaliată cu aur și cu argint la Olimpiadă în proba de dresaj, și de Leontien Ziljaard van Morsel, triplă campioană olimpică la ciclism.

Amînar se va alătura lotului de la Deva, pentru a pregăti participarea la turneul demonstrativ care va avea loc, la mijlocul lunii februarie, la Timișoara, Oradea și Cluj. Ea se va retrage din activitatea competițională după turneul din Ardeal.

Gabriela Szabo, campioană olimpică la Sydney în proba de 5.000 m și medaliată cu bronz în proba de 1.500 m, a fost nominalizată la categoria "Sporturi atletice", categorie care a fost cîștigată de atleta americană Marion Jones, de trei ori medaliată cu aur la JO de la Sydney. La aceeași categorie, dar în competiția masculină, titlul i-a revenit americanului Michael Johnson.

Premiul masculin la categoria "Open" i-a revenit rusului Alexei Nemov.

Internaționalul portughez Luis Figo a primit, în cadrul festivității din capitala Marii Britanii, premiul pentru cel mai bun fotbalist al anului 2000, cîștigătorul premiului de la categoria "sporturi mecanice" fiind pilotul german de Formula 1 Michael Schumacher. Printre laureații premiilor World Sports Awards s-au numărat ciclistul francez Miguel Martinez și ciclista italiană Paola Pezzo (categoria "sporturi extreme"), pugilistul britanic Lennox Lewis, înotătorii olandezi Pieter Van den Hoogenband și Inge de Bruin (categoria "sporturi acvatice"), schiorii austrieci Hermann Maier și Renate Goetschl (categoria "sporturi de iarnă") și jucătoarea americană de tenis Venus Williams și compatriotul ei, jucătorul de golf Tiger Woods (categoria "sporturi cu mingea").

RETURUL DIVIZIEI A DE BASCHET FEMININ

Etapa 12 (20 ianuarie): LPS Galați - Livas Târgoviște, Universitatea Oradea-Rapid București, Olimpia București-Sportul Studențesc, Phoenix Rm. Vâlcea-„U" Cluj, BNR București-Someș Dej. **BC ICIM Arad stă.**

Etapa 13 (27 ianuarie): Someș Dej-Phoenix, „U" Cluj-Olimpia, Sportul Studențesc-„U" Oradea, Rapid-LPS Galați, **Livas-BC ICIM Arad.** BNR va sta.

Etapa 14 (31 ianuarie): **BC ICIM Arad-Rapid,** LPS Galați-Sportul Studențesc, „U" Oradea-„U" Cluj, Olimpia-Someș Dej, Phoenix-BNR. Livas stă.

Etapa 15 (3 februarie): BNR-Olimpia, Someș Dej-„U" Oradea, „U" Cluj-LPS Galați, **Sportul Studențesc-BC ICIM Arad**, Rapid-Livas. Phoenix va sta.

Etapa 16 (10 februarie): Livas-Sportul Studențesc, **BC ICIM Arad-„U" Cluj**, LPS Galați-Someș Dej, „U" Oradea-BNR, Olimpia-Phoenix. Rapid stă.

Etapa 17 (14 februarie): Phoenix-„U" Oradea, BNR-LPS Galați, **Someș Dej-BC ICIM Arad**, „U" Cluj-Livas, Sportul Stud.-Rapid. Olimpia stă.

Etapa 18 (17 februarie): Rapid-„U" Cluj, Livas-Someș Dej, **BC ICIM Arad-BNR**, LPS Galați-Phoenix, „U" Oradea-Olimpia. Sportul Stud. va sta.

Etapa 19 (24 februarie): Olimpia-LPS Galați, **Phoenix-BC ICIM Arad**, BNR-Livas, Someș Dej-Rapid, „U" Cluj-Sportul Stud. „U" Oradea stă.

Etapa 20 (3 martie): Sportul Stud.-Someș Dej, Rapid-BNR, Livas-Phoenix, **BC ICIM Arad-Olimpia**, LPS Galați-„U" Oradea. „U" Cluj stă.

Etapa 21 (10 martie): „U" Oradea-BC ICIM Arad, Olimpia-Livas, Phoenix-Rapid, BNR-Sportul Stud., Someș Dej-„U" Cluj. LPS Galați va sta.

Etapa 22 (14 martie): „U" Cluj-BNR, Sportul Stud.-Phoenix, Rapid-Olimpia, Livas-„U" Oradea, **BC ICIM Arad-LPS Galați**. Someș Dej va sta.

Play-off (locurile 1-8):

Tur I

Meciul 1: 7 aprilie (pe terenul echipei mai slab clasate)
Meciul 2: 13 aprilie (pe terenul echipei mai bine clasate)
Meciul 3: 14 aprilie (pe terenul echipei mai bine clasate)

Tur II

Meciul 1: 20 aprilie (pe terenul echipei mai bine clasate)
Meciul 2: 21 aprilie (pe terenul echipei mai bine clasate)
Meciul 3: 27 aprilie (pe terenul echipei mai slab clasate)
Meciul 4: 28 aprilie (pe terenul echipei mai slab clasate)
Meciul 5: 5 mai (pe terenul echipei mai bine clasate)

Turul III (finala)

Meciul 1: 11 mai (pe terenul echipei mai bine clasate)
Meciul 2: 12 mai (pe terenul echipei mai bine clasate)
Meciul 3: 18 mai (pe terenul echipei mai slab clasate)
Meciul 4: 19 mai (pe terenul echipei mai slab clasate)
Meciul 5: 26 mai (pe terenul echipei mai bine clasate).

Distribuitor Autorizat dialog

TIMIȘOARA
Piața Victoriei 2; Tel.: 056-293836
Str. Științei 4 (lângă piața Aurora); Tel.: 056-218553
Centrul comercial TERRA, standul K8; Tel.: 056-214597/163
Str. Eugeniu de Savoya 12; Tel.: 056-199662
ARAD: Bd. Revoluției nr. 35; Tel.: 057-270890
Piața Spitalului, Bl. 1C; Tel.: 057-252001

SEVERIN: Str. Tudor Vladimirescu nr. 41; Tel.: 052-324040
DEVA: Bd. Decebal, Bl. 15; Tel.: 054-233633
REȘIȚA: Str. Libertății, Bl. A2; Tel.: 055-224734
ORADEA: Str. Dimitrie Cantemir nr. 8, Bl. A4, parter; Tel.: 059-134624
SIBIU: Str. Tribunei nr. 2 (în spatele magazinului Steilmann); Tel.: 069-230170

Always keep in touch

Telefoane** cu prețuri*** începând de la **235.000 lei*** pentru abonamentul Dialog Inedit - 4$*

* fără TVA

Goldstern GSM

Goldstern GSM - Concurența nu avem

SC ARTERM SA

convoacă

ADUNAREA GENERALĂ EXTRAORDINARĂ A ACȚIONARILOR,
pentru data de 14.02.2001, ora 14,00 la sediul societății din Arad, str. Unirii, nr. 19, cu următoarea ordine de zi:

1. Completarea obiectului de Activitate.

Președintele Consiliului de Administrație
Ing. Doru Câmpan
(1834206)

Societate româno- germană

Rosendaal
THERMOBANC TRANS S.R.L.

Telefon 095-659.340

EXECUTĂ LUCRĂRI DE
- izolații termice industriale
- izolații termice în chimie industrială
- izolații termice construcții clădiri
- izolații termice la cald, la rece
- izolații termice fonice, acustice
- izolații de asigurare contra incendiilor
- închideri hale industriale, perimetrale
- izolații termice cu spumă poliuretanică
- camere frigorifice
- izolații cisterne și izoterme auto

ANGAJEAZĂ personal
- tinichigerie industrială
- desenator tinichigerie industrială

CASA DE ASIGURĂRI DE SĂNĂTATE ARAD

ÎN ATENȚIA MEDICILOR AFLAȚI ÎN RELAȚIE CONTRACTUALĂ CU CAS ARAD

Pentru **luna ianuarie 2001** activitatea medicală se va raporta în aceleași condiții ca până acum (dischetă cu intrări și ieșiri pentru medicii cu liste de pacienți și raportări pe formularele tipizate impus de CNAS).

La raportarea din luna februarie (01, 02, 05 februarie 2001) se vor aduce două dischete noi pe care vi se vor pune la dispoziție date complementare programului de la BB Computer.

La raportarea din luna martie (01, 02, 05 martie 2001) veți prezenta două dischete, una conținând activitatea aferentă lunii ianuarie, iar cealaltă aferentă lunii februarie. Aceste dischete vor conține date conform programului elaborat de către BB Computer.

Eventualele neconcordanțe între raportările pe formulare tipizate și cele de pe dischete se vor regulariza la sfârșitul primului trimestru 2001.

(1834208)

SCHELA ARAD

Arad, str. Academia Teologică nr. 14

ANGAJEAZĂ pe durată determinată (1 an)

1 ECONOMIST
- studii superioare
- experiență în domeniul financiar-contabilitate minim 4 ani
- cunoștințe operare PC
- disponibilitate program prelungit
- domiciliul stabil în Arad

s a u

1 CONTABILĂ
- studii medii
- experiență în domeniul financiar-contabilitate minim 6 ani
- cunoștințe operare PC
- disponibilitate program prelungit
- domiciliul stabil în Arad

Pentru înscrierea la interviu se vor prezenta:
- acte de identitate
- acte studii
- CV
- carnet de muncă
- recomandare de la ultimul loc de muncă

Înscrierile și depunerea actelor se fac până în data de 23.01.2001, ora 15,30, iar concursul va avea loc în data de 25.01.2001, ora 10,00 la sediul Schelei Arad.

Informații la telefon 221383, serviciul RU.

S.C. SILVA FOREST S.R.L. ORADEA

Telefon/Fax. 059/410450
Mobil: 094/522275; 094/582199; 094/812141

CUMPĂRĂM - ACHIZIȚIONĂM
BUȘTENI DE GATER
din următoarele specii în cantități nelimitate:

- fag	- nuc	- stejar
- cireș	- frasin	- cherestea de fag,
- paltin	- rășinoase	rășinoase, cireș

- Proveniență legală cu documente
- Plata la încărcare (CFR) sau loco fabrică (cu auto)
- **PREȚURI AVANTAJOASE**

CUMPĂRĂM
TERENURI CU VEGETAȚIE FORESTIERĂ DIN SPECIA RĂȘINOASE (molid, brad - 80%) cu documente legale (Titlu de proprietate, înscris în C.F., procesul verbal de punere în posesie, adeverință de proprietate)
(1834207)

S.C. ROPILIN IMPEX SRL ARAD

Calea Bodrogului 20
Tel. 057/281266

CUMPĂRĂ:
- **piei bovină**
- **animale vii**

porc și vită la prețuri avantajoase

VINDE: carne porc și vită și preparate de calitate superioară
la prețuri avantajoase.

(5914371)

BIROTICĂ

Leximis Splaiul Gen. Gh. Magheru Bl. 329B (Micalaca)
Tel./Fax: 057/270111; 270100, Arad

- **Tehnică de calcul**
  - PC compace
  - imprimante HP, EPSON
- **Copiatoare** MINOLTA
- **Seifuri**
- **Mobilier de birou**
- **Mașini de numărat bancnote**
- **Case de marcat fiscale**

S.C. PRO-DOMUS S.A.

Nu ai bani? Îți dăm noi!

Participă la programul de împrumuturi tip CAR, **"PRO-DOMUS"** și vei cumpăra locuința, autoturismul sau orice alte produse, în câteva luni, cu **comision de 4%** pe an și rambursare în maxim 10 ani.

Tel. 057/254.399. Adresa: Str. I. C Brătianu (fosta 30 Decembrie) nr. 11.

(5914357)

ANIVERSĂRI

Cu ocazia aniversării a 50 ani de căsătorie, dorim multă sănătate și bucurie, părinților noștri din Șomoscheș,
FLONTA AUREL și FLOARE.
Familia. (1132)

VÂNZĂRI APARTAMENTE O CAMERĂ

Vând apartament Recons, 1 cameră, bucătărie, satelit, telefon, gaz, apă contorizat, preț informativ 11.000 DM. Telefon 277086. (836)

Vând apartament 1 cameră, decomandat, UTA, 9.800 DM. Telefon 247429. (647)

Vând garsonieră Bușteni, etaj 2, 10.500 DM. Telefon 270856. (970)

Vând garsonieră cf. I, contorizată, mobilată nou, preț 10.000 DM, negociabil. Telefon 094 159 536. (1021)

Vând apartament 1 cameră, în Lipova. Informații telefon 561601, după ora 20. (998)

Vând garsonieră cf. III, mobilată, preț 4.000 DM, str. Predeal nr. 16, bl. G1, ap. 46. Telefon 240883. (1055)

Vând garsonieră cf. III, Vlaicu, bl. A10/1, et. III, ap. 66, mobilat sau nemobilat. Telefon 093 284 681. (1111)

Vând apartament 1 cameră, 44 mp, ultracentral, îmbunătățit, et. II, 22.000 DM. Telefon 092 294 842. (256)

VÂNZĂRI APARTAMENTE DOUĂ CAMERE

Vând apartament 2 camere, decomandat, balcon închis și garaj, Micălaca, bl. 104. Telefon 092 872 490 sau 092 497 711. (431)

Vând apartament 2 camere, 70 mp, îmbunătățit, parter, ideal privatizare. Telefon 462435. (4434736)

Vând apartament 2 camere, îmbunătățit, în Vladimirescu, central. Telefon 514195. (423)

Vând urgent apartament 2 camere, Piața Spitalului, 78 mp, etaj I, transformat ideal cabinet medical sau birou firmă. Telefon 093.272.184 sau 092.266.523. (671)

Vând apartament 2 camere, etaj 3 Vlaicu-Fortuna, 9.000 DM. Telefon 279718; 094.542.931. (902)

Vând apartament 2 camere decomandate, Polivalentă. Telefon 279718; 094.542.931. (902)

Vând apartament 2 camere, ultracentral, posibilități privatizare. Informații telefon 254728. (1164)

Vând urgent apartament 2 camere, semidecomandat, Vlaicu (Lebăda), etaj II. Telefon 270872. (958)

Vând apartament 2 camere, zona gării, parter, posibilități privatizare. Telefon 222055. (683)

Ocazie! Vând în Ineu, apartament 2 camere, central, str. Dunării nr. 13, 7.000 DM, negociabil. Telefon 511801; 512732. (5036123)

Vând apartament 2 camere, Alfa, acoperiș țiglă, et. IV, 12.500 DM. Telefon 236021; 092.606.527. (1201)

VÂNZĂRI APARTAMENTE TREI CAMERE

Vând apartament 3 camere, zona 300, îmbunătățit, et. I, garaj, 24.000 DM. Telefon 270856. (970)

Vând apartament central, 3 camere, et. I, preț informativ 35.000 DM. Telefon 094 775 108, 213326. (619)

Vând apartament 3-4 camere, dotări occidentale inclusiv încălzire cu microcentrală, zona Vlaicu, bl. 6. Telefon 092.300.548. (1115)

Vând apartament 3 camere, et. IV, Podgoria. Telefon 222457.

Vând apartament 3 camere, et. II, 6 Vînători. Telefon 252079; 222021. (1125)

Vând apartament 3 camere, Samantha urcător, Piața Sporturilor, negociabil. Telefon 213113; 095.524.859. (471)

Vând 3 camere Alfa, îmbunătățiri, etaj intermediar, 15.000 DM. Telefon 270856. (970)

Vând apartament 3 camere, str. Iuliu Maniu nr. 49, ap. 3, vizibil orele 10-18. (1230)

VÂNZĂRI APARTAMENTE PATRU CAMERE

Vând apartament, 175 mp, subsol 38 mp, zonă centrală,. Telefon 256666. (1147)

Vând 4 camere, Micălaca, îmbunătățiri, 19.000 DM. Telefon 253364. (970)

Ocazie! Vând apartament 4 camere, ultracentral, toate facilitățile. Telefon 250857.

Vând ultracentral apartament la casă 4+2 camere, 220 mp + 2 garaje. Telefon/fax 255752. (1202)

VÂNZĂRI CASE

Vând casă, zona centru, str. Unirii nr. 4. Telefon 275681. (1040)

Vând casă mare, central, sat NĂDAB nr. 46, 3 camere + hol închis și 2 camere anexe în curte, grădină mare și anexe. Informații telefon 514587. (935)

Vând casă, recent renovată, str. Andrei Șaguna nr. 90. Telefon 093 496 530. (813)

Vând (schimb) casă, construcție nouă, Frumușeni nr. 511 cu apartament în Arad + diferență sau variante. Telefon 094.963.362. (863)

Vând (schimb) casă 3 camere, zona Biserica Sîrbească. Telefon 277027. (895)

Vând casă, str. Cameliei nr. 4. Telefon 245362. (896)

Vând casă în Șimand, preț 50.000 DM. Informații telefon 093.855.294. (909)

Vând casă în Pârneava, 518 mp, str. Oituz, apă, canalizare, necesită îmbunătățiri, preț negociabil. Telefon 093 443 184. (997)

Vând casă în Grădiște, curte, garaj, canalizare, 32.000 DM, negociabil. Telefon 092 237 784. (1042)

Vând vilă în Aradul Nou, toate utilitățile, cu depozite, 1.500 mp. Telefon 092 210 857. (1074)

Vând casă în Grădiște, str. Porumbiței nr. 35, 3 camere + garaj, atelier mare, bucătărie de vară, toate din cărămidă, preț 38.000 DM, negociabil. Telefon 092 729 953. (1094)

Vând casă Gai, 2 camere, grădină mare, curte, garaj, gaz, apă curentă. Telefon 271377. (1110)

Vând (sau schimb cu apartament 2-3 camere + diferență) casă 4 camere, încălzire centrală. Telefon 240711, str. Oltului nr. 12. (1095)

(Continuare în pagina 10)

(Urmare din pagina 9)

Vând vilă nouă, deosebită, la cheie, str. Eminescu, preț 235.000 DM. Telefon 094.183.917; 253708. (1973)

Vând vilă cu suma 140.000 DM, str. A. Șaguna nr. 54 sau închiriez, 500 DM/lună. Telefon 254724. (1143)

Vând imobil, zonă centrală, suprafață totală 1.000 mp din care construcții 660 mp, hale producție, birouri, depozite. Telefon 057/287545; 093.896.534. (1144)

Vând (schimb) casă în Nădlac, 3 camere, baie, bucătărie, garaj, grădină mare, anexe, cu apartament în Arad. Telefon 095.649.985. (1161)

Vând clădire compusă din 2 corpuri, toate utilitățile, multiple posibilități privatizare. Telefon 094.620.023; 251406, zona Aradul Nou, str. Stan Dragu nr. 12. (1172)

Vând casă 6 camere + anexe, Moroda, preț 8000 DM, negociabil. Telefon 094.254.073. (1169)

Vând la preț convenabil, 2 case: Livada și Sînleani. Informații Sînleani nr. 234. (1023)

Vând casă 6 camere, nouă, intrare în curte, str. A. Șaguna nr. 31. Telefon 094 821 314. (601)

Ofertă unică! Vând casă 3 camere + dependințe + grădină, încălzire proprie pe gaz, zonă centrală, Aradul Nou, preț convenabil. Telefon 057/278908; 057/211804. (500)

Vând casă localitatea Birchiș nr. 47. Telefon 054/233960 sau Halta CFR Căprița, preț convenabil. (486)

Vând clădire nouă central, în Lipova, cu 2 spații comerciale și apartament, preț 120.000 DM. Telefon 561159. (5914619)

Vând casă în Curtici centru, 2 camere, bucătărie, posibilități gaz, apă în curte, grădină mare, 23.000 DM negociabil. Telefon 057 - 210233. (962)

Vând în Ineu, casă, str. Republicii nr. 135A. (5036122)

Vând casă, brutărie, grădină, localitatea Sebiș, județul Arad, accept variante. Telefon 095.608.147. (1203)

Vând casă, Calea Timișorii nr. 163. Telefon 278027; 093.710.319. (1204)

Vând casă + teren 900 arii, str. Dr. Rațiu nr. 35. Telefon 095.596.619. (1219)

VÂNZĂRI SPAȚII

Vând (închiriez) SPAȚIU COMERCIAL, 850 mp, toate dotările. Telefon 094 798 000. (131)

Vând spațiu comercial în incinta gării, vedere la peron. Telefon 092.840.212; 092.664.176. (695)

Vând gheretă amenajată bar, toate dotările, zona UTA. Telefon 096 304 558, 249419. (793)

Vând urgent spațiu comercial sau producție 540 mp în Șiria, plus apartament de serviciu. Telefon 094.545.778. (869)

Vând contract închiriere magazin (lichidez stoc marfă) comuna Vladimirescu, str. Progresul nr. 76, central. Telefon 094 248 472. (986)

Vând gheretă metalică în Piața Miorița. Telefon 259730 sau 095.596.611. (1117)

Vând Bar în Vladimirescu, central. Telefon 248533. (882)

Vând (variante) spațiu demisol 80 mp, str. Lucian Blaga, colț cu Sebeș nr. 1. Telefon 092.606.527. (1201)

VÂNZĂRI TERENURI

Vând LOC CASĂ, Chișineu Criș 1439 mp, zonă liniștită, curent trifazic, apă, canalizare, gaz. Telefon 092 571 342. (5334834)

Vând urgent 1 ha pădure zona Ineu, cu titlu proprietate. Telefon 466465. (1114)

Vând teren agricol, 35 ha, în aceeași zonă, lângă Arad. Telefon 094.620.023; 251406. (1172)

Vând 700 mp teren cu anexă, materiale construcție, canalizare, apă, gaz, satelit, telefon, trifazic, în Pârneava. Telefon 093 604 578. (416)

VÂNZĂRI AUTO

Vând urgent, convenabil, RENAULT MEGANE, 1996, 70.000 km la bord, full option. Telefon 257130 sau 092.663.275.

Vând Renault 18D. complet refăcut, persoană fizică, suspensie, sport, preț negociabil. Telefon 094.193.609. (1259)

Vând Dacia Super Nova 0 km, climă, rapsodia sau confort, livrare imediată. Telefon 094.391.896. (1045)

Vând Dacia 1310 TLX, an 1990, preț 2400 DM, negociabil. Informații 272204, după ora 18. (884)

Vând VW Bus Diesel, 1.600 cmc, an fabricație 83, motor schimbat 91, adus recent în țară, neînmatriculat, 2.600 DM. Telefon 095 902 568. (640)

Ocazie! Vând aparat pentru vulcanizare; mașini de spălat auto, generatoare pe motorină și gaz profesionale. Telefon 057 - 213150. (803)

Vând autoutilitară Renault Trafic. Telefon 095.783.596. (888)

Vând BMW 320 pe benzină, din 1987, înmatriculat. Telefon 214428. (955)

Vând Dacia Breack, an '85, cu CIV, preț 1300 DM negociabil. Telefon 278277. (961)

Vând Opel Omega, an 1991, adus recent, multiple extrase, stare ireproșabilă, 2.600 DM. Telefon 092.245.500. (974)

Vând Opel Omega Combi, 2,5 l, 1996, înmatriculat, stare excepțională, preț 18.500 DM, negociabil. Telefon 092 345 002. (583)

Vând Mercedes 207, stare de funcționare. Telefon 092 463 688. (1024)

Vând VW Vento, 1994, benzină, 12.300 DM. Telefon 094 258 950. (1028)

Vând Opel Vectra Turbo Diesel, 1995, înscris circulație. Telefon 243492. (1082)

Vând tractor U650, stare bună. Șimand telefon 219, familia Moroc. (1080)

Vând (schimb) urgent 2 combine recoltat porumb, stare foarte bună. Telefon 092 210 857. (1074)

Vând urgent Dacia 1310, an 1999, culoare alb-nova, preț 5.100 DM, negociabil. Telefon 093 512 516. (1065)

Vând autocamion Saviem basculant, an 1980, stare bună, preț 5.000 DM, negociabil sau schimb cu T445 și utilaje. Telefon Ususău 176. (5914623)

Vând motor PZ U445. Informații Pâncota, str. Măderat nr. 12. (4433390)

Vând VW Caravale (Bus 8+1) Diesel, 1600 cmc, persoană fizică. Telefon 473844; 092.967.638. (1015)

Vând Dacia 1310 Break, an 1987, verificare tehnică, CIV, asigurare obligatorie, stare foarte bună. Telefon 095.250.696. (1123)

Vând talon Opel Ascona, an fabricație 1979, CIV. Telefon 466465. (1116)

Vând Dacia 1302/camionetă, CIV, numere noi, convenabil. Telefon 464027. (1107)

Vând combină, stare de funcționare, Class Mercator, lățimea 3m. Adresa: Șandru Ioan, Belinț nr. 234, preț negociabil. (1064)

Vând Renault 18 Diesel, stare foarte bună, 3.500 DM. Telefon 260515, după ora 16. (1130)

Vând Opel Astra Caravan, 1997, dublu airbag, climă etc. Telefon 095.965.995. (964)

Vând Audi Quattro- 84, neînmatriculat, preț avantajos. Telefon 411127. (874)

Vând piese Mercedes pentru camioane și tractor Universal 650, an fabricație 1990, stare excepțională, înmatriculat în circulație. Telefon 092.646.163. (597)

Vând Dacia Sport, 1984, stare bună funcționare, 1.000 DM, negociabil. Telefon 093 604 578. (416)

Vând camion SRD, stare bună, cu piese de schimb, preț 1.800 DM. Telefon 093 767 827. (627)

Vând autoturism Daewoo Cielo Berlină, 1995, stare ireproșabilă, preț convenabil. Telefon 057/211804; 094.541.230. (500)

Vând Dacia papuc 1999, carosată aluminiu, stare perfectă. Telefon 222806; 094.958.818. (915)

Vând Dacia 1310 L, an 1999, stare perfectă. Telefon 222806; 094.958.818. (915)

Vând plug și remorcă RM 2 în stare de funcționare. Telefon 095.458.286. (916)

Vând Opel Astra 1400 cmc, an 1993, recent înmatriculat, stare perfectă, 6.900 DM. Telefon 250783; 094.923.888. (932)

Vând Fiat Punto 1100 cmc, an 1995, recent înmatriculat, dublu airbag, jenți aluminiu, stare perfectă, 8.300 DM. Telefon 250783, 094.923.888. (932)

Vând Opel Astra 1400 cmc, an 1994, recent înmatriculat, ABS, servo central, 7.800 DM. Telefon 250783; 094.923.888. (932)

Vând Ford Mondeo Diesel, Full, electric, recent adus, 1994. Telefon 094.840.399. (1177)

Ocazie! Vând BMW 730i, an fabricație 1989, extra, clima, ABS, oglinzi electrice, trapă, geamuri electrice, pornire computer. Telefon 094.479.807. (1185)

Vând Opel Vectra 1,6i, 1991, persoană fizică, preț 8.000 DM. Telefon 094.542.928. (5036124)

Vând urgent Opel Astra 1,4 benzină, accept variante. Telefon 094.883.548. (1176)

Vând motoare Diesel, chiuloasă, punte spate Mercedes 207 și tot felul de piese de schimb din Germania. Telefon 057-466530; 094.982.989. (4433393)

Vând ARO 43 cu motor Brașov, preț convenabil. Telefon 094.280.512 sau telefon 131, Covăsînt. (1197)

Vând Saviem, stare perfectă și Mercedes 500 SEL, 1985 Sport, numere valabile 2 ani. Telefon 095.656.503 sau 469259. (5914210)

Vând Dacia 1310, 1991, avariată, numere noi, cu CIV, preț la vedere. Informații Almaș 153A, seara. (4433078)

Vând Opel Astra TDi, an 1994, preț avantajos. Telefon 238004 sau 092.548.216. (1205)

Vând Dacia 1410, combi, metalizat, 1996, negociabil. Telefon 223165. (1223)

Vând Daewoo Damas Van, 1998, stare perfectă, 5.500 DM, negociabil. Telefon 276330. (1233)

Vând remorcă RM 5 tone. Telefon 267088 sau 534157. (1237)

Vând Opel Vectra 1,7 TD intercoler, an 1994, cu multiple opționale, stare excelentă. Telefon 095.523.319. (1240)

Vând Opel Kadet Caravan și RABA basculantă 8 tone. Telefon 520543 sau 093.324.877. (5335838)

VÂNZĂRI ELECTRO

Vindem VITRINE FRIG, CAMERE FRIG, DULAPURI FRIG, garanție. Telefon 281384, orele 8-18. (987)

Vând TV color stereo, 66 cm, teletext, telecomandă, garanție, preț bun. Telefon 211491. (435)

Vindem COMPUTER PENTIUM I-75 MHz, 16 RAM, 600 MB, monitor, tastatură, maus, placă de sunte și boxe. Telefon 280260; 094.552.226. (899)

Vindem COMPUTER 486 Compaq complet cu monitor, tastatură și maus, preț 1.800.000 lei. Telefon 280260; 094.552.226. (899)

Vând combină frigorifică cu garanție 1 an. Telefon 275277. (512)

Vând mașină de spălat automată, garanție 1 an. Telefon 275277. (512)

Vând CASE MARCAT FISCALE și CÂNTARE ELECTRONICE, omologate. Telefon 282829; 272727. (f. 6053720)

Vând televizoare color, stereo, teletext, telecomandă, modele noi. Telefon 264004. (534)

Vând mașini spălat automate, televizoare color, garanție, modele noi. Telefon 251392. (533)

Vând calculatoare PIII, camere video digitale, aparate foto profi, cass mașină, telefoane celulare. Telefon 092 983 970. (658)

Vând televizoare color, diferite modele, garanție, telecomandă. Telefon 219365, 093 380 028. (844)

Vând calculatoare, imprimante, garanție 6 luni, prețuri negociabile. Telefon 096.701.305. (460)

Vând televizoare deosebit de moderne, garanție 6 luni. Telefon 287404. (886)

Vând televizoare color, stereo, cu teletext și telecomandă. Telefon 093 955 806, 092 746 364. (985)

Vindem aparatură frigorifică, compresoare și agregate din import, cu garanție în orașul Lipova, prețuri negociabile. Telefon 093 478 869. (1037)

Vând telefon Sony Z5, 600 DM; Nokia 6110, 210 DM, 6150, 230 DM; Samsung 600, 200 DM; Panasonic GD 90, 210 DM și alte modele. Informații telefon 096 312 305. (1036)

Vând videorecorder „Universum", stare foarte bună, preț 1.200.000 lei. Telefon 246518; 093.249.101. (1112)

Vând EXPRESOURI CAFEA, profesionale. Telefon 092.962.123. (1128)

Vând climatizări auto și interioare, frigidere, congelatoare, cu garanție. Telefon 092.556.562. (1160)

Vând frigidere, congelatoare, vitrină, ladă frig, combină frig, mașină spălat automată, garanție 1 an. Telefon 220926. (931)

Vând congelator cu trei sertare. Telefon 221479. (1225)

VÂNZĂRI DIVERSE

Vând PLASĂ GARD ZINCATĂ și NEAGRĂ, toate dimensiunile; CUIE; PLASĂ RABITZ; TABLĂ DECAPATĂ 0,4 și 1 mm; TABLĂ ZINCATĂ 0,4, ȚEAVĂ PĂTRATĂ, SÂRMĂ NEAGRĂ și ZINCATĂ, COTURI, BURLANE, str. Vrabiei, nr. 4. Telefon 289997. (508)

Vând contoare „Zenner" sub prețul pieței. Telefon 531373. (957)

Vând LEMNE FOC TĂIATE, esență tare, domiciliu. Telefon 276488, Grădiște. (1035)

Vând plasă sârmă zincată, Micălaca. Telefon 259892. (43)

Vând garaj, nr. 3264, str. Lacului (spatele Bazinului Înot Pădurice). Telefon 094 505 843. (780)

Vând separator lapte, cuptor electric 3 dube. Telefon 092 571 342. (5334833)

Vând ROLETE lemn, rolete plastic, import; JALUZELE verticale. Telefon 059.478.503. (499)

Vând LEMNE FOC la domiciliul clientului. Telefon 214010. (892)

Vând LEMNE FOC la domiciliul clientului. Telefon 283280. (892)

Vând LEMNE FOC esență tare, la domiciliu. Telefon 210771. (895)

Vând LEMNE FOC esență tare, la domiciliu. Telefon 277027. (895)

Vând cățea PITTBUL de 10 luni. Telefon 093.013.321. (924)

NOU! Vând BCA și ȚIGLĂ produse de MACON DEVA la prețuri fără concurență. Telefon 054 - 211807; 094.524.456. Orice cantitate! (f.1834181)

Vând lemne foc esență tare, orice cantitate. Telefon 240435. (1025)

Vând lemne foc esență tare, orice cantitate. Telefon 214535. (1025)

Ocazie! Vând mobilă Kamix Lux, stare excelentă. Telefon 266347, 092 679 919. (1030)

Vând furaje concentrate pentru animale, șroturi, făină pește și carne, calciu etc, la preț de producător. Informații Arad, telefon 280667. (1069)

Vând porci grași, preț 30.000 lei/ kg. Arad, telefon 280667. (1069)

Vând termoteka Beretta 24 kw și convectoare pe gaz. Telefon 094 249 933. (1063)

Vând o vacă gestantă în luna a-VIII-a. Telefon 288173. (1118)

Vând instalații discotecă (lumini, sunte); mese, scaune etc.; vând (variante) contract spațiu central, Disco Ring, 300 mp, prețuri avantajoase. Telefon 092.300.548. (1115)

Vând pianină August Förster și 2 canapele extensibile. Telefon 057/232948. (1113)

Vând haină vulpe polară 3/4; 44-46. Telefon 252015, orele 11-20. (1097)

Vând SRL și contract închiriere restaurant (variante). Telefon 093.309.857. (1134)

Vând inel deosebit, platină cu briliante și perle, 600 DM. Telefon 235588. (1139)

Vând BCA. Telefon 093.485.030. (1146)

Vând 2 birouri, 2 mașini de cusut Singer, pianină Petrof, 2 sobe (lemne-cărbuni), mașină de scris, fax, 2 biciclete Pegas. Telefon 094.620.023; 251406. 81172)

Vând automat iluminat casa scării, calitate germană. Telefon 232908, seara. (1038)

Vând rochii de mireasă noi, modele deosebite, import Italia, preț 1.000 DM negociabil. Telefon 093.271.214. (707)

Vând șalupă fibră 5 metri lungime, motor Mercury 50 CP, 750 cm, stare ireproșabilă, 9.000 DM. Telefon 093.271.214. (706)

Vindem rolete plastic import 250.000 lei/mp și rolete tei 650.000 lei/mp, Oradea. Telefon 059 - 460315; 095.827.725. (506)

Vând masă birou, combine muzicale noi,-digitale. Telefon 279582. (34030)

Vând convenabil calorifere tablă, noi, Germania, pentru locuințe și spații comerciale. Telefon 248533. (882)

Vând vană fontă mare, stare bună, vitrină, chiuvetă, bibelouri, masă mare, magnetofon. Telefon 252436. (920)

Vând 3.000 kg fân în Lipova, str. Horia, nr. 555. (5914618)

Vând moară măcinat făină mălai pe piatră, 42 țoli și motoare electrice 55, 10, 35 kw, Kurunczi Iosif, localitatea Chier, nr. 620, Arad. (944)

Vindem și închiriem EXPRESOARE CAFEA „SAECO" noi și second - hand. Telefon 270850; 094.632.134. (980)

Vând aparat spălat auto Körher 760 (profesional); vând aparat sudură CO2, 120A. Telefon 274229. (1196)

Vând LEMNE FOC, esență tare, orice cantitate, la domiciliul clientului. Telefon 245248. (1211)

Vând 1.150 snopi tulei, calitate bună. Pâncota, telefon 466702. (1266)

Vând LEMNE FOC, esență tare, orice cantitate, la domiciliul clientului. Telefon 214157. (1211)

Vând termotecă Ariston, Beretta, 24 kw Turbo. Telefon 254411. (1266)

Vindem saci rafie folosiți. Arad, str. Hunedoarei nr. 52. (1216)

Vând pian vienez Antonio Petrof. Telefon 278966. (1218)

CUMPĂRĂRI TERENURI, IMOBILIARE

Cumpăr teren agricol în loturi compacte de minim 30 ha. Telefon 095.524.859, 213113. (471)

Cumpăr apartament 3-4-5 camere, zona III Micălaca, ofer preț bun. Telefon 259487; 094.692.413. (1175)

CUMPĂRĂRI AUTO

Cumpăr talon + CIV Mercedes 126 benzină. Telefon 469345, 468234. (681)

CUMPĂRĂRI ELECTRO

Cumpăr cântar electronic pentru alimentară. Telefon 461394. (1091)

CUMPĂRĂRI DIVERSE

Cumpăr porci grași și vite, localitatea Arad. Telefon 057/287723. (157)

Cumpăr deșeuri de fier vechi, aluminiu, cupru, inox, acumulatori, la prețuri avantajoase, în cantități mari. Telefon 093.404.010. (139)

CUMPĂRĂM: PORUMB BOABE și ORZ, plata la ridicare. Telefon 065-443367 sau 163885, între orele 7-15. (f. 1834159)

Cumpăr PORCI GRAȘI localitatea MÎSCA, nr. 307, preț 27.000 lei/kg. Telefon 057 - 531497; 094.774.649. (928)

Cumpăr grâu panificație, plata pe loc. Telefon 092.887.025. (949)

Cumpăr grâu, cantități mari. Telefon 094 764 623. (625)

Cumpăr vaci și vițele, cu plata pe loc. Telefon 095 390 375. (984)

Cumpăr grâu de panificație, 4.000 lei/ kg. Telefon 093 194 025. (4434738)

Cumpăr porci și vite pentru sacrificat. Telefon 094 867 536. (1092)

Cumpăr porci, vită adultă și tineret pentru sacrificare, plata pe loc, transport asigurat. Telefon 092.957.433. (1191)

Cumpăr tractor: Hanomag, Buldog, flașnetă. Chișineu Criș, telefon 057-523026. (5334837)

CERERI ȘI OFERTE DE SERVICII

INTERNAȚIONAL SILVIA MODE, str. Fîntînii, nr. 10, Fabrică de costume baie, angajează CONFECȚIONERE cu experiență: triplok, liniare, zigzag, überdek; oferă condiții optime de muncă, salar între 2.000.000 - 3.000.000 lei, exclusiv orele suplimentare, bonuri de masă, transport. Informații la sediul firmei. (939)

„CALZATURIFICIO FULVIA", Aradul Nou, COMPLEX RUSCO, angajează MAȘINISTE ÎNCĂLȚĂMINTE. Transport asigurat. Telefon 057-216572. (1034)

Angajăm CONFECȚIONERE, condiții avantajoase, la mașini cusut liniare. Telefon 279148. (1066)

DANY CONTINENTAL EXIM, societate cu profil confecții angajează MUNCITOARE CALIFICATE și NECALIFICATE în domeniu, salarii foarte bune. Telefon 277929, sediul firmei, Alfa, str. Zorilor nr. 3-5-7. (1096)

TRUPĂ de CABARET angajează: dansatori (FETE și BĂIEȚI) cu contract, condiții avantajoase. Telefon 092.446.635.

Angajez ȘOFER cu viză SCHENGEN și VÂNZĂTOARE en gros. Telefon 092.516.605. (1121)

Angajăm DOAMNE, DOMNIȘOARE cu voce plăcută, salarizare deosebită. Telefon 094.533.243. (1129)

„ANCOR CONFEX" angajează CONFECȚIONERE și CĂLCĂTORI fază finală, cu experiență și MECANIC mașini cusut, str. Artileriei, poarta 2 ARIS. Telefon 256585. (1127)

FIRMĂ STRĂINĂ caută COLABORATORI. Condiții: studii superioare, minim 26 ani, program flexibil. Telefon 094.840.670. (1126)

OMNIASIG ASIGURĂRI VIAȚĂ, dorește să-și mărească echipa de CONSULTANȚI. Căutăm persoane dinamice, hotărâte să obțină VENITURI SUPLIMENTARE. Asigură, cursuri de pregătire gratuită, pentru informații sunați de luni-vineri, între orele 10-16, la telefon 213337 sau 094.684.015. (1153)

(Continuare în pagina 11)

(Urmare din pagina 10)

SOCIETATE COMERCIALĂ angajează pentru punctul de lucru deschis în localitatea VÂRȘAND, CONTABIL cu studii medii sau cu vechime în domeniu. Telefon 256359, Arad. (1145)

Angajăm VÂNZĂTOARE profil alimentar (serioasă). Telefon 266211, orele 10-22; 094.618.081. (1162)

„SERAFIM" angajează ABSOLVENTĂ LICEU, cunoscătoare dactilografiere pentru activitate birou; BARMANĂ minim 3 ani vechime. Telefon 251210, orele 9-14. (1163)

„TOMCOM IMPEX" firmă româno-germană, angajează FEMEI pentru mașini de cusut cu experiență, pe schimb de zi și de noapte. Posibilități avantajoase de câștig. Telefon 214212, str. Emil Gârleanu nr. 1 (fostă UCECOM). (1155)

SOCIETATE COMERCIALĂ, având ca obiect de activitate COMERȚUL cu produse de întreținere pentru industrie, angajează TÂNĂR ABSOLVENT. Constituie avantaj cunoștințele generale în domeniul tehnic, lucrul cu PC și cunoașterea limbii maghiare. Așteptăm C.V. la C.P. 326, O.P. 1 Oradea. Informații la telefon 095 596 434. (f. 1834160)

„MINI MOND" angajează CONFECȚIONERE. Informații, Calea Victoriei, 41-43 (la Tipografia GUTTENBERG). (903)

Firmă româno-israeliană ROMM-PAWER angajează cu contract de muncă avizat de Ministerul Muncii: ZIDARI, DULGHERI, FIERARI și MOZAICARI. Testare practică 23 și 24 ianuarie - București. Telefon 01.6102550. (966)

SC „CIMVEST" SA Arad cu sediul în Arad, str. Armoniei nr. 94, angajează: MECANIC utilaje (excavatorist), vechime minimă 5 ani. Informații suplimentare la telefon 223695; 223404. (1199)

SOCIETATE de COMISIONARIAT în VAMĂ, angajează EXPERT VAMAL autorizat. Salariu atractiv. Relații la telefon 094.521.720. (1206)

Angajez VÂNZĂTOARE și BUCĂTĂREASĂ. Telefon 244394. (1207)

Angajăm FELIATOARE de PÂINE. Arad, str. Hunedoarei nr. 52. (1215)

PRESTĂRI SERVICII

ȘCOALA ȘOFERI col. RUSU LUCIAN, face înscrieri. Telefon 283696. (650)

„DAMAR" repară mașini spălat automate, import, românești. Telefon 270518; 098.602.722. (897)

„AUTOMATIC SERVICE" repară mașini spălat automate, domiciliu. Telefon 259146, 094.241.398. (917)

„SILDOR PROD" execută ieftin, reparații frigidere, congelatoare, garanțial. Transport gratuit. Telefon 057-270622.

„WES" reparații: FRIGIDERE, CONGELATOARE, CLIMATIZĂRI, ieftin, rapid, deplasare gratuită. Telefon 284857; 092.556.562. (1160)

Executăm: ZUGRĂVELI, FAIANȚĂRI, PARCHETAT, ÎNCĂLZIRE TERMOTECĂ, acoperișuri, renovări. Telefon 258126. (960)

Repar ieftin: FRIGIDERE, CONGELATOARE, garanțial. Deplasare, transport gratuit. Telefon 092.417.397. (1174)

Execut GĂURI în BETON. Montez MOBILĂ SUSPENDATĂ, garnișe, tablouri, hotă, CONTORIZARE APARTAMENT, plata în rate. Telefon 514859. (1238)

DIVERSE

Ofer VALUTĂ, avantajos, contra GARANȚII IMOBILIARE. Telefon 093.917.129. (33133)

În data de, 31.01.2001, ora 11, la Judecătoria Arad, cam. 55, se vinde la licitație publică imobilul din Arad, str. D. Gherea nr. 1/3, bl. C, sc. A, ap. 19, proprietatea debitorilor BODEA IOAN și ANIȘOARA cu prețul de 112.500.000 lei. (1141)

Ofer avantajos VALUTĂ ÎMPRUMUT, cu garanții imobiliare. Telefon 250783. (932)

Ofer VALUTĂ împrumut, cu garanții IMOBILIARE. Telefon 057-211828; 092.856.315. (1217)

GENERAL PETRO SERVICE Arad, str. Episcopiei nr. 44, solicită aviz de mediu pentru „Stație carburanți mobilă Felnac", situată în comuna Felnac, județul Arad. Eventualele contestații se pot depune la Agenția de Protecția Mediului Arad, B-dul Dragalina nr. 16. (1228)

GENERAL PETRO SERVICE Arad, str. Episcopiei nr. 44, solicită aviz de mediu pentru „Stație carburanți mobilă Bârzava", situată în comuna Bârzava județul Arad. Eventualele contestații se pot depune la Agenția de Protecția Mediului Arad, B-dul Dragalina nr. 16. (1229)

SC „TECNOWASH NEW" SRL dorește să obțină autorizație de mediu pentru comercializare și service mașini de spălat autoturisme și aspiratoare din Arad, Piața UTA, F.N. bl. U4, parter, ap. 17. Contestațiile se pot depune la Agenția de Protecție a Mediului Arad, B-dul Dragalina nr. 16. (1239)

SYSROM SA cu sediul în Arad, str. Mareșal Ion Antonescu nr. 32, solicită autorizație de protecția mediului pentru birouri. Eventualele contestații se vor depune la Agenția de Protecția Mediului Arad, B-dul Dragalina nr. 16. (1244)

TURISM

Efectuăm TRANSPORT PERSOANE intern și internațional cu AUTOCAR MODERN MERCEDES 303. Informații telefon 094 553 915, 094 551 838. (766)

ÎNCHIRIERI

Închiriez cameră cu baie, zona centru. Telefon 275681. (1040)

Închiriez spațiu central, 150 mp și birou 35 mp. Telefon 275631. (1040)

Ofer spre închiriere spațiu comercial ultracentral, 110 mp. Informații telefon 094 643 781. (33868)

Ofer spre închiriere spațiu comercial ultracentral, Bd. Revoluției. Telefon 095 395 885. (850)

Închiriez spațiu ultracentral sau pentru 2 tineri căsătoriți apartament. Telefon 214428. (955)

Închiriez spațiu comercial 45 mp, str. Meținanu. Telefon 285777, 094 191 507. (607)

Închiriez apartament 2 camere, Grădiște (100 mp). Telefon 233784; 271913. (687)

Caut urgent casă nemobilată, pentru închiriat, pe termen lung. Telefon 093.013.321. (923)

Închiriem BAR de NOAPTE de LUX, complet amenajat, toate dotările. Telefon 214425. (979)

Dau în chirie microbus. Telefon 092 727 902. (1062)

Închiriez spațiu pentru activități comerciale, 65 mp, Calea Radnei nr. 278.A. Telefon 259462. (1142)

Ofer spre închiriere AUTOMACARA HYDROM 16 tone. Telefon 094.523.701. (1166)

Ofer spre închiriere garaj, zona Miorița. Informații telefon 261692. (1124)

Dorim să închiriem apartament 2 camere, mobilat, zonă centrală, termen lung, ofer 100-120 DM. Telefon 284565 sau 092.916.382, după ora 18. (1122)

Dau în chirie apartament 2 camere, de lux, complet mobilat, minim 300 DM, bloc 304 C. Telefon 094.625.880. (816)

Închiriez (vând) spațiu comercial 216 mp cu 300 mp teren liber și teren intravilan, 2.800 mp cu construcție, anexă de 160 mp construit. Telefon 276566; 095.595.920. (946)

Ofer spre închiriere urgent apartament 2 camere, central, mobilat. Telefon 253326. (958)

Caut să închiriez apartament 2 camere ne(mobilat), central-Vlaicu. Telefon 270872. (958)

Primesc elevă sau studentă în gazdă. Telefon 237159.

Ofer spre închiriere garsonieră, confort I, mobilată. Telefon 233678. (1198)

Caut colegă cameră, asemenea elevă, confort ultracentral. Telefon 235958. (1212)

PIERDERI

SC WELDING & ELECTRICS SRL pierdut chitanțier nr. 7171851-7171900. Îl declară nul. (1135)

Pierdut legitimație eliberată de CTP pe numele Borcea Cristian. O declar nulă. (1133)

Pierdut carnet de student eliberat de Facultatea de Drept, Universitate „Vasile Goldiș" pe numele Jurj Ciprian-Cosmin. Îl declar nul. (1159)

Pierdut carnet de sănătate eliberat de Dispensarul medical Zimandul Nou pe numele Peter Maria. Îl declar nul. (1178)

Pierdut carnet șomaj eliberat de DMPS Arad pe numele Tinca Logofăt. Îl declar nul. (1187)

Pierdut autorizație nr. 37, din 1991, de meserie zidărie-dulgherie, pe numele Ancateu Traian din Cil. O declar nulă. (4433077)

Pierdut Registrul Jurnal, fiscalizat, pe ELECON SRL la 13.11.1995. Îl declar nul. (1220)

Pierdut legitimație serviciu nr. 3ARP81 eliberată de Direcția Regională de Poștă Timișoara pe numele Pavel Nicolae Florian. O declar nulă. (4060412)

Pierdut legitimație urmaș veteran de război eliberată de AVR Arad pe numele Spânu Sofia. O declar nulă. (1226)

Pierdut contract vânzare-cumpărare între Recons Arad și Bica Nicolae pentr ap. 28, din Al. Muncii bl. E, sc. B. Îl declar nul. (1236)

† DECESE †

Cu adâncă durere anunțăm încetarea din viață a iubitei noastre mame, soacre, bunică,
IUHASZ MARIA,
în vârstă de 70 ani. Înmormântarea va avea loc astăzi, 18 ianuarie 2001, ora 14, de la domiciliul din str. Livezilor nr. 63. Fiul Sony cu familia.

Cu adâncă durere, fata Popescu-Roca Iuliana și nepoții, anunță decesul lui,
SIMIANȚU IULIAN,
fost pensionar CFR, în vârstă de 85 ani. Înmormântarea va avea loc, azi, 18.01.2001, ora 12, de la Capela Cimitirului Grădiște.

Cu durere anunțăm trecerea în neființă a celei ce a fost mamă, soacră și bunică
VRANIȘ OLTEA.
Înmormântarea va avea loc azi, 18.01.2001, la ora 13, de la domiciliul din str. Odobescu nr. 8, Grădiște, la Cimitirul Grădiște. Familia Vraniș Mihai, îndoliată.

Cu tristețe în suflet, anunțăm trecerea în neființă a iubitului nostru tată, socru și bunic
IOAN MICLĂUȘ,
la vârsta de 72 de ani. Înmormântarea va avea loc azi, 18 ianuarie 2001, ora 11, de la domiciliul defunctului (localitatea VOIVODENI, nr. 65). Fie-i țărâna ușoară! Ioan și Ștefana Miclăuș, Anișoara și Radu Nedelcu.

Cu adâncă durere anunțăm încetarea din viață a celui ce a fost un bun soț, tată și bunic
MOȘESCU IOAN.
Înmormântarea va avea loc azi, ora 14, la Cimitirul Pomenirea. Familia îndoliată.

Cu tristețe în suflet anunțăm trecerea în neființă, după o lungă suferință, a celei care a fost mamă, soacră și bunică
CIMPOEȘ MARIA
(născută lambrik), de 72 ani. Înmormântarea va avea loc vineri, 19.01.2001, ora 14, de la Capela Catolică a Cimitirului Eternitatea. Familia îndoliată Draja.

† CONDOLEANȚE †

Mulțumim tuturor celor care au fost alături de noi la înmormântarea celui care a fost iubitul nostru soț, tată și bunic, profesor
CAROL DECIS.
Familia Decis, îndurerată. (1194)

Împărtășim durerea familiei VRANIȘ la trecerea în neființă a mamei lor,
VRANIȘ OLTIȚA.
Familiile Haiduc și Gurban. (1186)

Suntem alături de colega noastră, educatoarea ANIȘOARA NEDELCU, în aceste momente grele pricinuite de moartea tatălui. Sincere condoleanțe! Colectivul Grădiniței PP6 Arad. (1213)

Suntem alături de familia MICLĂUȘ IOAN în marea durere pricinuită de decesul tatălui. Sincere condoleanțe! familia MAN.

Colectivul firmei SC „SILVANIA IMPEX" este alături de familiile VRANIȘ RADU și VRANIȘ MIHAI în aceste momente grele la despărțirea de mama lor,
VRANIȘ OLTEA,
transmițându-le condoleanțe. Dumnezeu să o odihnească în pace! (1217)

Cu mare durere în inimă ne luăm rămas bun de la scumpa noastră soră și cumnată, cea care a fost,
VRANIȘ OLTEA,
al cărui suflet blând și curat îl vom păstra în inimile noastre. Nu te vom uita niciodată. Familiile: USCA, BÎNDIU. (1248)

Cu adâncă durere ne despărțim de scumpa noastră soră și mătușă, cea care a fost,
VRANIȘ OLTEA.
Nu te vom uita niciodată! A ta soră Rodica cu copiii: Radu, Florentina, Ghiță și Mihaela. (1248)

Cu durere în suflet ne luăm rămas bun de la cea care a fost mătușa și nașa noastră iubită,
VRANIȘ OLTEA.
Nu te vom uita niciodată! Nepoții Adrian și Sorin cu familia, Alina cu Adrian. (1248)

Suntem alături de familia DRAJA în momentele grele pricinuite de decesul celei care a fost
CIMPOIEȘ MARIA.
Sincere condoleanțe familiei îndoliate din partea întregului colectiv de la Foto „ENIGMA".

Suntem alături de mătușa noastră IULIANA, îndurerată la decesul iubitului nostru unchi
MOȘESCU IOAN.
Sincere condoleanțe! Familia ing. Deliman din ȘEITIN. (1302)

Cadrele UM 0556 Arad, sunt alături de colegul lor DAN în greaua încercare pricinuită de trecerea în neființă a mamei sale
VIORICA GLIGOR
din CÎMPENI. Sincere condoleanțe familiei îndoliate. (12929

Colectivul SC „AMARAD" SA este alături de familia SERGHESCU în durerea pricinuită de plecarea în veșnicie a celui care a fost
SERGHESCU FLOREA (PUIU)
un foarte bun coleg de serviciu și transmite familiei sincere condoleanțe. Dumnezeu să-l ierte! (1300)

Mulțumesc tuturor celor care au fost alături de noi la durerea pricinuită prin pierderea celei care a fost
DIE ANA,
soră și mătușă. Familia. (1276)

Împărtășim durerea familiei DUȘE TĂNASE la decesul mamei. Sincere condoleanțe. Familia Țâșcă.

Colectivul secției Gastro, Spitalul Municipal Arad, este alături de familia dr. TĂNASE DUȘE la decesul mamei. Dumnezeu s-o odihnească în pace.

† COMEMORĂRI †

Tristă și neuitată va rămâne ziua de 18 ianuarie, la împlinirea celor 4 ani de la dureroasa despărțire de iubitul nostru soț și tată

TOMA MIHAI,
în vârstă de 63 ani, și respectiv ziua de 25 ianuarie, când se vor împlini 24 ani de lacrimi și durere sufletească de la despărțirea de cel mai scump fiu și frate

TOMA IOAN ADRIAN,
în vârstă de 13 anișori. Chipurile voastre le vom păstra veșnic vii în inimile noastre și ne rugăm la Bunul Dumnezeu să vă odihnească în pace și liniște. Soția SAVETA și fiica FELICIA, respectiv mami și sora ta. (1301)

Cuvintele și lacrimile sunt prea puține pentru a exprima durerea și dorul lăsat în sufletele noastre la împlinirea a 2 ani, de la dureroasa despărțire de cel care a fost,
COLF EUGEN
din BÎRZAVA. Te plâng neîncetat părinții, sora și cumnatul. Dumnezeu să te odihnească în pace! (1137)

Comemorăm împlinirea unui an de la decesul dragului nostru,
BOLOJAN FLOREA.
Îi vom păstra vie amintirea și nu-l vom uita niciodată. Pe veci îndurerați: mama, soția, copiii și frații. (1140)

Se împlinește un an de când ne-a părăsit cel ce a fost soț, părinte și bunic iubitor,
SIMION COMAN.
Duminică, 21.01.2001, la Biserica din incinta Cimitirului Pomenirea se va săvârși un parastas, unde sunt invitați prietenii, rudele și toți cei ce i-au fost apropiați. Familia Coman. (1149)

Pios omagiu, o rugăciune, la mormântul părinților noștri dragi,
preot VESA NICOLAE
și preoteasa
VESA MARIOARA,
de la a căror trecere în eternitate se împlinesc 25 ani, respectiv 7 ani. Dumnezeu să-i odihnească! Copiii cu familiile îndurerate. (1167)

„Pustie-i casa orișicui/ E atât de gol și atât de trist/ Când tata apare doar în vis" Se împlinesc 2 ani de când a plecat dintre noi soț, tată, ginere, cumnat și unchi,
COLF EUGEN,
din BÎRZAVA. (5914622)

A trecut un an de când în mijlocul iernii la ceas neașteptat ne-a părăsit bunul nostru soț, tată și bunic,
SUCIU NICOLAE,
din MÂNDRULOC. Pe altarul recunoștinței și neuitării așternem multe lacrimi, flori și dragostea ce ți-am purtat-o. Doamne odihnește-l în pace! În veci îndurerate soția, fiica și nepoatele dragi: Emanuela, Oana și Andreea. (845)

Cu durere ne amintim că se împlinesc 6 ani de la moartea,
prof. TEODOR GURBAN.
Dumnezeu să-l odihnească în pace! Familiile: Gurban și Haiduc. (1186)

Nimic nu poate șterge durerea și tristețea fără de sfârșit din sufletele noastre, acum când se împlinesc 2 ani de când a plecat de lângă noi, iubita noastră mamă, soacră și bunică
FEIER VIORICA.
Cât vom trăi îți vom păstra vie amintirea! Dumnezeu să te odihnească în pace! Familiile HITT și KUGLER din Germania.

Azi se împlinesc 20 ani de când ne-a părăsit pentru totdeauna mult iubita mamă și soție,
ZÂRNA IULIANA,
din BELIU. Dumnezeu s-o ierte și s-o odihnească în pace! Soțul Pavel și fiicele Veta și Livia. (1189)

Se împlinesc 6 săptămâni de dor și lacrimi nesfârșite de când a plecat de la noi, cea mai iubită fiică, soră și inegalabilă mamă și soție,
BĂLAȘ MARIA.
Slujba de pomenire va avea loc sâmbătă, 20.01.2001, ora 12, la Catedrala Ortodoxă Arad. Familiile îndoliate: Muntean, Popescu, Bălaș. (1195)

Se împlinesc 4 ani de la despărțirea de soția și mama noastră,
MICULIȚ LUCREȚIA.
Amintirea ei ne va însoți tot restul vieții. Soțul, copiii cu familiile. Odihnească-se în pace! (1224)

Pios omagiu la împlinirea unui an de când ne-a părăsit pentru totdeauna,
NĂDĂBAN GHIȚĂ.
Nu te vom uita niciodată! Fratele Nelu și familia. (1232)

● PRODUCE ȘI MONTEAZĂ UȘI ȘI FERESTRE DIN PVC ARMAT CU PROFILE TROCAL GERMANIA
● PRODUCE ȘI VINDE GEAM TERMOPAN
LUCRU NEMȚESC
SATLINE
SALON DE EXPOZIȚIE:
ARAD, PIAȚA MIHAI VITEAZU
BL. M 7, PARTER
TEL./FAX. 057/25 14 61; 094 50 72 11

S.C. EXPERT S.A.
lichidator al SC AGROZOOTEHNICA CEALA SA Arad
anunță vânzarea conform Legii 64/95 prin LICITAȚIE PUBLICĂ, deschisă, cu strigare a următoarelor bunuri independente:
- mijloace de transport - autoturisme, utilitare
- piese de schimb pentru mijloace de transport
- mobilier de birou și mobilier metalic
- aparatură și materiale de laborator
- aparate de măsură
- obiecte de inventar diverse

Lista cuprinzând bunurile scoase la licitație și prețul de pornire al acestora poate fi consultată la sediul societății din Arad, str. Dumbrava Roșie nr. 1.
Prețurile menționate în listă nu cuprind TVA.
Bunurile pot fi văzute la amplasamente în zilele de luni-vineri între orele 9,00-14,30.
Licitația va avea loc în data 23 ianuarie 2001, ora 12,00 la sediul societății.
Taxa de participare la licitație (nerambursabilă) este de 60.000 lei/participant.
Garanția pentru înscrierea în licitație este de 10% din valoarea de pornire.
Înscrierile, achitarea taxei de participare și a garanției la licitație se pot efectua până în ziua licitației la ora 9,00.
În caz de neadjudecare a bunurilor licitația se va relua săptămânal în ziua de marți, începând cu data de 30 ianuarie 2001.
Relații la tel. 092.343.782 dna. Anghel Dana sau zilnic între orele 9,30-14,30 la sediul societății.
(5914374)

S.C. COMPANIA DE TRANSPORT PUBLIC S.A. Arad
str. Victoriei nr. 35-37
ORGANIZEAZĂ SELECȚIE DE OFERTE pentru
PROIECTARE CLĂDIRE stație ITP.
Caietul de sarcini poate fi ridicat de la sediul societății - Serviciul mecanic-șef - telefon 221.773.

ROMTELECOM
Direcția de Telecomunicații Arad
Informează că începând cu data de 22.01.2001 Oficiul Comercial Arad 3 (Podgoria) din B-dul Revoluției nr. 31 se va închide pentru lucrări de modernizare, pe o perioadă de două luni.
ABONAȚII din municipiul Arad CARE PLĂTEAU FACTURA TELEFONICĂ LA ACEST OFICIU VOR PUTEA PLĂTI FACTURA LA Oficiul Comercial Arad 1 din B-dul Revoluției nr. 46-48, de luni până vineri între orele 8-20.
Vă mulțumim pentru înțelegere.

SOCIETATE COMERCIALĂ
ANGAJEAZĂ CONTABIL ȘEF
CONDIȚII:
▼ minimum 3 ani vechime
▼ cunoștințe operare calculator
Informații la telefon 28.10.36

LEONARDO
MARI REDUCERI ! TOATĂ MARFA DE IARNĂ PÂNĂ LA -50%
LIBELLULA
MARI REDUCERI ! TOATĂ MARFA DE IARNĂ PÂNĂ LA -50%

LINFLEUR ROM. ARAD ROMANIA
ARAD, Calea Radnei nr. 187, Telefon 21.98.11
Angajează CONFECȚIONERE
Persoanele interesate se pot adresa începând cu data de 19.01.2001 la sediul firmei din
MICĂLACA, Calea Radnei nr. 187, tel. 21.98.11.

INTERNEXT
Primul Internet Service Provider din Arad
SERVICII INTERNET
- Acces dial-up la 56 Kbps
- Acces ISDN 64/128 Kbps
- Linii inchiriate 33,6 Kbps-2 Mbps
- Acces radio la 1,6 Mbps
Acces INEXT89 la tel. 89.12.34 (preturi 250; 750; 1000 lei/minut)
INFORM@TII: http://www.inext.ro e-mail: office@inext.ro Tel/Fax: 057.28.53.53 Bd. Decebal, nr. 2-4, Arad
(18341164)

TOP DIAGNOSTICS
DISTRIBUITOR APARATURA MEDICALA ȘI CONSUMABILE angajează
REPREZENTANȚI MEDICALI
Pentru TIMIȘOARA (ARAD)
- studii superioare, experiență în promovare, vânzare
- comunicativ, spirit de echipă
- disponibilitate pentru deplasări locale
- lb. Engleză, operare PC
- permis de conducere
- autoturism personal constituie un avantaj
- vârsta maximă 35 ani
INGINERI (TEHNICIENI) SERVICE
Pentru TIMIȘOARA (ARAD)
- experiență în electronică, preferabil aparatură de laborator
- ușurință în stabilirea relațiilor interpersonale
- disponibilitate pentru deplasări
- cunoaștere foarte bună a limbii engleze
- operare PC
- permis de conducere
- autoturism personal constituie un avantaj
OFFICE MANAGER Pentru ARAD
- spirit organizatoric
- cunoștiințe contabilitate primară-gestiune
- cunoaștere foarte bună a limbii engleze
- operare PC
- disponibilitate pentru program prelungit
VĂ RUGĂM TRIMITEȚI C.V. ȘI SCRISOARE DE INTENȚIE LA FAX 01/231 91 05

S.C. ARMOPAN S.A. ARAD
cu sediul în Arad, Calea A. Vlaicu nr. 274
solicită AUTORIZAȚIE DE MEDIU pentru:
- Fabrica de pâine și U.P.A., în Arad, Calea A. Vlaicu, nr. 274
- Secția 9 panificație în Ineu, str. Republicii, nr. 3
- Secția 10 panificație în Sebiș, str. Măgurei, nr. 15
Eventualele contestații se pot depune la Agenția de Protecția Mediului Bd. Dragalina, nr. 16, Arad.

PREZICĂTOAREA MALVINA
Marea tămăduitoare a harului sfânt
Venită din Egipt și locuiește în Arad este în turneu pentru concurs
Această minunată prezicătoare vă rezolvă toate problemele:
cununii legate, făcut de urât, argintul viu, impotență, prosper în afaceri, magie neagră, alcoolism.

Locuiesc în Arad și mă numesc Stoica Valerica. Țin să-i mulțumesc din toată inima dnei Malvina care prin harul său dumnezeiesc mi-a soluționat problema pe care nici nu mai credeam că mi-o mai poate rezolva cineva. Soțul plecase în străinătate în urmă cu un an dar nu mai puteam lua legătura cu el. Această minunată prezicătoare mi-a adus soțul acasă și acum suntem fericiți împreună. TEL: 096303185; 094/968089 PLOIEȘTI STR. GRAL DRAGALINA nr. 17. **ARAD, tel. 057-235.421.**

Mă numesc Nițulescu Pavel și sunt din ARAD. Aduc mii de mulțumiri dnei Malvina pentru că prin puterile sale miraculoase a făcut posibil ca eu să redevin cel care eram în urmă cu câțiva ani, înainte ca unele persoane răuvoitoare să încerce să-mi distrugă căsnicia, făcându-mi farmece asupra mea și familiei mele. Am luat legătura cu doamna Malvina prin intermediul mass-mediei și am fost la câteva ședințe cu ajutorul cărora am revenit la normal și astăzi duc o viață liniștită, trăind în armonie cu cei dragi. TEL: 096303185; 094/968089 PLOIEȘTI STR. GRAL DRAGALINA nr. 17. **ARAD, tel. 057-235.421.**

Locuiesc în Cavnic și mă numesc Voicu Mariana. Împreună cu soțul meu am avut o problemă gravă, pe care dna Malvina prin descântecele sale a reușit să mi-o rezolve. Soțul meu suferea de alcoolism, viciul băuturii acaparându-l cu totul. O cunoștință mi-a recomandat-o pe dna Malvina ca fiind unica noastră speranță ca să ne salvăm căminul. Într-adevăr dânsa ne-a schimbat viața căci după ședințele pe care le-a avut cu soțul meu, acesta a renunțat definitiv la băutură, în momentul de față fiind un om pe care te poți baza într-o familie. TEL: 096303185, 094/968089 PLOIEȘTI STR. GRAL DRAGALINA nr. 17. **ARAD, tel. 057-235.421.**

Mă numesc Toma Petre și sunt din ARAD. Mulțumesc din inimă dnei Malvina care prin harul său sfânt a reușit să-mi dezlege cununiile și a adus în viața mea o femeie minunată, sufletul meu pereche. TEL: 096303185; 094/968089 PLOIEȘTI STR. GRAL DRAGALINA nr. 17. **ARAD, tel. 057-235.421.**

Mă numesc Cristea Clara și sunt din Baia Mare. Țin să-i mulțumesc din suflet dnei Malvina care cu harul său sfânt a reușit să salveze viața fetiței mele, scăpând-o de argintul viu. În numai câteva minute această minunată prezicătoare a reușit ceea ce nici doctori și nici preoți nu au reușit, să-mi vindece fetița, scoțând din organismul ei 7 g argint viu sub proprii noștri ochi. TEL: 096303185; 094/968089 PLOIEȘTI STR. GRAL DRAGALINA nr. 17. **ARAD, tel. 057-235.421.**
(5914369)

S.C. COMPANIA DE TRANSPORT PUBLIC S.A. Arad
str. Victoriei nr. 35-37
doreste să obțină acord de mediu pentru obiectivul
BRANȘAMENT APĂ-CANAL+GRUP SOCIAL CU DECANTOR
la autogara Lipova-Radna, F. N.
CONTESTAȚII SE POT DEPUNE LA Agenția de Protecție a Mediului Arad, Bd. Dragalina nr. 16.

BANCA "TRANSILVANIA" S.A.
SUCURSALA ARAD,
Str. Unirii nr. 5-7,
Tel. 057/283.122
CARDUL MONDO
oriunde în țară
sau în lume!
MAESTRO

ADEVĂRUL

COTIDIAN INDEPENDENT ARAD

Anul XIII, nr. 3208

Vineri, 19 ianuarie 2001 ● 20 pagini ● 3000 lei ● e-mail: adevarul@arad.ro

BRAT Publicație auditată în semestrul II 1999

Tiraj mediu zilnic vândut: 34.958

WEST BANK
B-dul Revoluției nr. 88, 2900 ARAD
AGENT WESTERN UNION | MONEY TRANSFER
Cel mai rapid mod de a primi bani din întreaga lume!

BUZUNARUL GOL AL C. A. S.-ului VA FI „CÂRPIT" DE ARĂDENI...

● Protestul medicilor împotriva Casei de Asigurări de Sănătate

Pag. 6

În 2001

ROMÂNIA - ÎNTR-UN POST IMPORTANT DE CONDUCERE A EUROPEI

Guvernul Năstase a debutat promițător. Cel puțin aceasta este prima impresie după cele trei săptămâni de guvernare, Executivul remarcându-se prin câteva măsuri economice îndelung așteptate de întreprinzătorii particulari. Cum era normal, noul premier s-a orientat cu precădere înspre ameliorarea situației interne - economice și sociale - dar, din păcate ***România are în acest an 2001 și importante, teribil de importante sarcini externe. Și când spunem aceasta ne gândim în primul și primul rând la marea răspundere ce i s-a încredințat țării noastre de a prezida și conduce în anul 2001 Organizația pentru Securitate și Cooperare în Europa (OSCE).***

Cum se știe, învestitura a fost hotărâtă cu un an și ceva în urmă, mai precis în noiembrie 1999, la Istanbul, învestitură de onoare, dar și de mare răspundere, modul în care România va face față acestei obligații constituind un examen cu urmări greu de intuit pentru țara noastră. Este neîndoios însă, că exercitarea cât mai eficientă a președinției OSCE va putea contribui la schimbarea, dacă nu radicală, oricum într-o măsură însemnată a atitudinii Vestului și a Statelor Unite față de România, la îmbunătățirea imaginii noastre externe, o imagine șifonată rău de nepriceperea sau pur și simplu de lipsa de interes a celor care ne-au guvernat până acum.

Simțind presiunea care apasă asupra sa, Mircea Geoană, noul ministru de Externe, cel care va executa practic președinția OSCE a recunoscut că România va trebui să facă față celei mai grele încercări din ultimii 11 ani, o încercare cu atât mai dificilă cu cât dosarul OSCE din acest an cuprinde o serie de probleme aparent insurmontabile care continuă să „ardă" de ani de zile, în fruntea lor situându-se, evident, situația explozivă din Kosovo. ***Va reuși oare România și ministrul său de externe acolo unde nu au reușit ățâția alții? Va putea tânărul președinte român în exercițiu al OSCE să găsească și, mai ales, să impună soluții, reciproc acceptabile în această groapă cu lei care este Kosovo?***

MIRCEA DORGOȘAN

(Continuare în pagina 4) ➡

De ieri,

FLORIN REMEȚAN ESTE, OFICIAL, SUBPREFECTUL ARADULUI

Ieri, **Florin Remețan** s-a deplasat la București împreună cu prefectul Aradului **Gheorghe Pele** pentru a primi în mod oficial hotărârea guvernamentală de numire în funcția de subprefect.

În săptămâna care s-a scurs de la numirea oficială a prefectului, **Florin Remețan** a refuzat să se instaleze efectiv în prefectură, considerând că acest lucru nu ar fi corect până la numirea oficială.

Totuși, în această perioadă, Florin Remețan a început munca de documentare și a luat legătura cu tot ceea ce înseamnă munca în prefectură, astfel încât poate să „sară" peste perioada de acomodare și să înceapă să lucreze efectiv încă de astăzi.

FLAVIUS GHENDER

„JUSTIȚIA ROMÂNĂ A FUNCȚIONAT CA ÎN STALINISM"

Interviu cu dl. Radu Sârbu, membru în BIC al PNȚCD

Pag. 5

Premiile de fidelitate „Adevărul"

NOUL PREFECT GHEORGHE PELE I-A DESEMNAT, PRIN TRAGERE LA SORȚI, PE CÂȘTIGĂTORII LUNII IANUARIE

● ***Patru dintre abonații - câștigători sunt din municipiul Arad iar ceilalți șase din localitățile Șeitin, Pâncota, Socodor, Zimand, Șimand și Vârfurile.***

Pag. 4

Foto: M. CANCIU

Eveniment cultural arădean

ASEARĂ, SALĂ PLINĂ LA PREMIERA „CUM VĂ PLACE"

Pag. 6

VREME FRUMOASĂ ÎN WEEKEND

Vremea se menține frumoasă, cu cer degajat și vânt slab. Dimineața, izolat ceață în zonele joase.

Temperaturi maxime: 2 la 5°C. **Temperaturi minime**: -7 la -4°C.

ALGLASS
MOBILIER DIN P.A.L. LA COMANDA
● BUCATARII ● DORMITOARE ● CAMERE DE ZI
NOU
VANZARI IN RATE
Calea Timisorii nr. 53; Tel./Fax: 278820
Piața Spitalului Bl. 1D; Tel/Fax: 253868

CALENDAR

▼ Astăzi, Soarele răsare la ora 7 și 46 de minute și apune la ora 17 și 7 minute.

▼ Au trecut 19 zile din acest an. Au mai rămas 346 de zile până în 2002.

▼ **Praznicul zilei: Biserica ortodoxă:** Cuv. Macarie Egipteanul; Arsenie și Marcu; **Biserica romano-catolică:** Sf. Marius și Marta; **Biserica greco-catolică:** Cuv. Macarie Egipteanul și Arsenie, arhiep. de Corint.

A venit BARZA!

La Arad: **Bodescu** Radu, **Raț** Călin Gabriel, **Nădlăcan** Alexandru Sebastian, **Motofelea** Ana Diviana, **Trabalka** Anastasia Denisa, **Tamas** Cătălin Flavius, **Farkas** Roland Alexandru.

La Ineu: Căprariu Ioana, **Ardelean** Valentina.

METEO

Vremea se menține frumoasă, cu cer degajat și vânt slab. Dimineața, izolat ceață în zonele joase.

Temperaturi maxime: 2 la 5°C. **Temperaturi minime**: -7 la -4°C.

Meteorolog de serviciu, PETRU DĂNUȚ

AU PLECAT DINTRE NOI!

Szeckeres Andrei (1921); Kovacs Maria (1933); Cimpoieș Maria (1929); Gall Andrei (1927); Mihăilescu Ecaterina (1946); Mladin Ștefan (1919).

PREȚUL AURULUI

Banca Națională: Pentru gramul de aur de 24 K, prețul cu ridicata - 221.918 **lei**; prețul de achiziție 199.726 lei. Prețuri valabile ieri. **Piața neagră - Aur 14 K**: cumpărare - 110.000 lei/g, vânzare - 125.000 lei/g. **Aur 18 K**: cumpărare - 130.000 lei/g, vânzare - 160.000 lei/g.

ACTUALITATEA CULTURALĂ

TEATRU

Teatrul de Stat Arad prezintă sâmbătă, 20 ianuarie 2001, ora 18,00, **„Omul care a văzut moartea"** de Victor Eftimie; regia artistică: Radu Cazan.

CINEMATOGRAFE

Dacia: Ziua a 6-a (SUA) 9,30; 11,45; 14; 16,30; 19

Mureșul: Scary Movie (SUA) 10; 12; 14; 16; 18

Arta: Dincolo de aparențe (SUA) 15; 17; 19

Sala Mică: Asterix și Obelix (SUA) 15,30; 18

Progresul: din 21 ianuarie Misiune imposibilă (SUA) 16

▲Casa de Cultură a municipiului Arad anunță publicul că azi, 19 ianuarie, ora 20, la cinemateca Mihai Popovici va rula filmul „Nixon" în regia lui Oliver Stone.

UTILITARE

PIEȚE, TÂRGURI

Astăzi, este zi de piață agroalimentară la Curtici, Sebiș, Bata, Cermei, Zădăreni, Ghioroc, Săvârșin, Secusigiu, Sântana, Târnova, Zăbrani, Zerind. Tot astăzi au loc târguri săptămânale la Curtici, Sebiș, Cermei, Săvârșin, Secusigiu, Zerind.

Mâine, se desfășoară târguri săptămânale la Ineu, Șepreuș, Șimand.

FARMACII DE SERVICIU

Farmaciile **„Sinapis"**, B-dul Revoluției, nr. 88, lângă Noul Stil, telefon 282369, **„Noua Farmacie"**, str. Andrei Șaguna, nr. 15, telefon 948 sunt de serviciu cu program non-stop.

URGENȚE STOMATOLOGICE

Cabinetul de pe str. Crișan (în spate la Gionelli) are program non-stop. Telefon: 253794. Cabinetul din B-dul Revoluției nr. 62, ap. 17, între orele 9,00-19,00. Telefon: 256665.

Ziarul „ADEVĂRUL" utilizează informații transmise de agențiile de presă MEDIAFAX și ROMPRES.

INTERNET

D'art

conexiuni dial-up la 56 Kb/s

90 linii telefonice digitale

ISDN la 64 - 128 Kb/s

solutii Radio 64Kb/s - 1Mb/s

informații la telefon: 280858

modem: 201700, 201777

HOROSCOP

Vineri, 19 ianuarie

Berbec (21.03-20.04). Faceți o mică recapitulare care vă va oferi o nouă viziune asupra unor proiecte afiate în desfășurare și vă va ajuta să creați noi strategii.

Taur (21.04-20.05). Așteptați-vă la unele desfășurări dramatice de evenimente. Acestea vor lucra însă în favoarea dvs.

Gemeni (21.05-20.06). Zilele acestea sunteți mai vulnerabili ca oricând, așa că petreceți cât mai mult timp alături de cei dragi.

Rac (21.06-22.07). Au loc unele schimbări care vă vor crea un sentiment de nesiguranță pe plan financiar.

Leu (23.07-22.08). Aveți impresia că sunteți blocați în rutină, dar de fapt drumul către atingerea țelurilor este mai lung decât credeați.

Fecioara (23.08-22.09). Talentul dvs. creator atinge noi culmi, ca și capacitatea de introspecție.

Balanța (23.09-22.10). Exprimați-vă sensibilitatea față de membrii familiei și prieteni.

Scorpion (23.10-21.11). Veți reuși să aduceți zâmbetul pe fața ființei iubite.

Săgetător (23.11-21.12). Gândiți-vă bine înainte de a întreprinde ceva, căci altfel puteți strica totul.

Capricorn (22.12-19.01). În ultimul timp unele lucruri au cam scăpat de sub control. Trebuie să vă impuneți o strategie care să facă învingători.

Vărsător (20.01-19.02). Evitați să munciți prea mult pentru că e nevoie să faceți o pauză pentru o serioasă autoanaliză.

Pești (20.02-20.03). Lăsați deocamdată misterele universului și ocupați-vă de misterele schimbărilor care se petrec cu dvs.

MOCHETA

Arad, Piața Gării

Telefon 235221

Vinde și montează mochetă la prețuri cu o reducere de 10-20%

„ADEVĂRUL" VĂ ASCULTĂ

La telefonul dimineții, 280944, între orele 9,00-12,00

Ce a rămas după introducerea gazului

D-l **Miulescu Constantin**, domiciliat în str. Dorobanților nr. 54: „În cursul anului trecut, pe strada mea s-au efectuat lucrări de introducere a gazului. După finalizarea lucrărilor respective, nimeni nu a venit să repare asfaltul. Am făcut tot felul de sesizări către Primărie dar nu s-a rezolvat nimic. Vreau să anunț autoritățile locale că în cazul, în care în termen de o săptămână, nu mi se rezolvă problema, voi bloca strada, indiferent de consecințe."

D-l Mircea Galea - director RADM a precizat: „În Arad există trei firme care se ocupă de reparațiile de acest gen. Nu știu care dintre ele a fost contractată pe strada respectivă. Oricum, eu voi merge la fața locului să văd despre ce e vorba. Dar astfel de reparații nu se execută pe perioada iernii. Ele încep abia din luna martie."

Mizerie în tramvaie!

D-l **C. R.**, din Arad: „În urmă cu o zi mă aflam în stația de tramvai Făt - Frumos. A ajuns în stație un tramvai cu linia 3. Vatmanul s-a dus la dispecerat. În cele 10 minute cât a stat tramvaiul în stație, nimeni nu a făcut curățenie deși era o mizerie de nedescris. Pentru ce sunt plătite femeile care stau toată ziua acolo. Să țină de urât femeii de la ghișeu?

Din nou probleme cu Arterm-ul!

D-l **Vasile Blaga**, str. Petru Rareș nr. 5, este nemulțumit pentru că până acum nu a primit facturile de la Arterm pe luna decembrie.

De la Arterm ni s-a răspuns: „în cursul zilei de azi (n. r. - ieri) vom depune facturile la poștă. Zilele viitoare le vor primi."

Redactor de serviciu, M. M.

La telefonul după-amiezii, 280003, între orele 15,00-18,00

● **Despre pensia de întreținere. Cristian Danciu, din Arad, str. Mătăsari nr. 13, este despărțit de soție de fapt, nefiind divorțat. Dânsul ar vrea să știe cât ar trebui să plătească pensie de întreținere pentru copilul mic, rămas la mamă. Cititorul nostru a fost disponibilizat recent, primind doar 1.250.000 de lei, bani de șomaj, lunar.**

În conformitate cu articolele 86-94 din Codul Familiei, pensia de întreținere se calculează astfel: pentru un copil - până la 25% din veniturile soțului; pentru doi copii - până la 1/3 din venituri; pentru trei sau patru copii - până la 50% din veniturile pe care le realizează soțul.

● **Avarie la rețeaua de apă.** În numele locuitorilor de pe strada Clujului ne-au sunat ieri mai mulți cititori. Gheorghe Onoiu, de la nr. 72, ne-a spus revoltat: **„De șase ore nu avem apă rece. Am înțeles că s-a spart o țeavă la intersecția străzilor Cpt. Ignat cu Oituz. Am sunat la apă-canal de vreo 20 de ori, dar cei de la dispecerat ne-au tot amânat." Am luat și noi legătura cu Nicolae Nicoară, ofițer de serviciu la Apă-canal, care ne-a spus: „Conductele din zonă sunt foarte vechi, astfel că azi dimineață una cu diametrul de 80 mm s-a spart în locul menționat de reclamant. Cert este că avem în zonă o echipă de 6 muncitori, care până ce nu repară conducta nu pleacă acasă!".** Declarație consemnată ieri în jurul orei 17,30...

Redactor de serviciu, F. T.

PE ȘOSELE

Țitaru Ioan, (43 ani), din Arad, a fost prins în timp ce conducea pe drumurile publice autoturismul AR-01-KTW. Aflat în stare de ebrietate (având o îmbibație alcoolică în sânge de peste 2 la mie) lui Ț. I. i s-a întocmit un dosar de cercetare penală.

Varadin Dragoliub, (63 ani), din Arad, a fost surprins și accidentat grav de autoturismul AR-04-ZZI condus de către **Balint Gheorghe**, (25 ani). Victima accidentului (petrecut pe Calea Radnei) se angajase în traversarea străzii prin loc nepermis fără să se asigure.

O. B.

VIA Lawyers

Firmă de Avocați din Toronto Canada

OFERĂ REPREZENTARE JURIDICĂ PT

EMIGRARE

Canada

primește 300.000 noi imigranți !

PLATA LA OBȚINEREA VIZEI

COSTURI ACCESIBILE

Arad, SC Proiect Arad SA cam. 124

Echipa de serviciu

AUREL DARIE - *secretar de redacție.*

Bianca Felea, Simona Florea, Adela Homorâceanu, Ioan Leac, Ramona Vidulescu *– tehnoredactare computerizată.*

Lucian Baltă, Doina Jurcă, Aurica Telcian, Dacian Toduța *– corectură.*

CURSUL VALUTAR

- VALORI ÎNREGISTRATE IERI, 18 IANUARIE 2001

Denumirea valutei	BNR	BCR		BRD		Banca Transilvania		Banca Agricolă		Bursa neagră	
		C	V	C	V	C	V	C	V	C	V
Dolar	26290	26175	26375	25900	26490	26100	26500	25900	26450	26200	26500
Marca germană	12660	12309	12783	12340	12820	12480	12660	12450	12670	12550	12650

ADEVĂRUL

COTIDIAN INDEPENDENT ARAD

Editor: S.C. ADEVĂRUL S.R.L. Arad

COD FISCAL R 1681938 ● COD SICOMEX 19.604 ● CERTIFICAT J 02/1886 / 31 X 1991 ● COD SIRUES 020956601 ● ISSN 1220 - 7489

Redacția și administrația: 2900 Arad, Bd. Revoluției nr. 81. Telefoane: SECRETARIAT - 281802, fax 280655, 280625; ADMINISTRAȚIE - CONTABILITATE - 281797; MICA PUBLICITATE - 210775; MAREA PUBLICITATE - 280904; CLUBUL PRESEI - 280989.

Consiliul de administrație: președinte - **DOREL ZĂVOIANU**, telefon 281802, 280625; vicepreședinte - **MIRCEA DORGOȘAN**, telefon 210776; membri: **DOREL BARBU**, telefon 281797; **NICU COJOCARU**, telefon 280904; **MIRCEA CONTRAȘ**, telefon 280854.

Colegiul de redacție: **MIRCEA CONTRAȘ** (redactor-șef); **MARCEL CANCIU** (șef secție foto), telefon **281701**; **ALEXANDRU CHEBELEU** (șef secție sport), telefon **281701**; **NICU COJOCARU** (șef secție publicitate) telefon/fax: **280904**; **GABRIELA GROZA** (secretar general de redacție), telefon **280854**; **VASILE FILIP** (șef secție cultură-învățământ), telefon **281855; 280003**; **SORIN GHILEA** (șef secție tineret) telefon **281855, 280003**; **IOAN IERCAN** (șef secție politică), telefon **280943**; **DORU SAVA** (șef secție social-economic), telefon **281738**; **ȘTEFAN TABUIA** (șef secție actualități), telefon **281855; 280003**; **DOREL ZĂVOIANU** (președinte al Consiliului de administrație), telefon **281802, 280625.**

Tiparul executat la S.C. MEDIAGRAF S.A. ARAD, str. Feleacului F.N., telefon 250902, fax 250920

„Adevărul" poate fi citit și pe Internet la adresa http://adevarul.arad.ro

Vărădia de Mureș

GRAV ACCIDENT DE CIRCULAȚIE

• Tamponare frontală soldată cu doi morți și doi grav răniți

Ieri dimineață, după ora șase, pe DN 6 Arad-Deva, în localitatea Vărădia de Mureș, a avut loc un grav accident de circulație. Autoturismul Audi 80, cu numărul de înmatriculare MI-6WO 256, din cauza vitezei excesive a intrat pe contrasens și s-a tamponat frontal cu autoutilitara Mercedes, cu numărul de înmatriculare SV-05-GKP. A fost solicitat Grupul de pompieri „Vasile Goldiș" Arad pentru a descarcera Audi-ul și a scoate victimele din mașină. Este vorba de Ioan Uricaru de 28 de ani și Cătălin Chicurus de 20 de ani, ambii din Bacău, decedați înainte de sosirea pompierilor. Un alt pasager din același automobil, cu identitate necunoscută, a fost transportat la Spitalul Județean Arad, în stare de comă. Ulterior, stabilizat din punct de vedere dinamic și respirator, el a fost trimis la Spitalul Județean Timiș. O altă victimă a accidentului este internată în momentul de față la Spitalul Județean Arad, cu traumatism cranio-facial și fractură de femur.

A. BUGARIU

După un an marcat de secetă severă

IMPOZITUL AGRICOL A RĂMAS NESCHIMBAT

La ultima ședință a Consiliului Local Municipal, executivul a venit cu un proiect de hotărâre prin care dorea „actualizarea conform parității leu/dolar" a cuantumului impozitului pe termenul agricol. Adică, să mărească și această taxă locală pentru suprafețele agricole din intravilan.

După reacțiile vehemente ale arădenilor, cu privire la creșterea cu până la 90% a unor taxe și impozite locale, consilierii n-au mai avut curajul să voteze această mărire. Ba dimpotrivă, chiar dacă la votul în comisii o singură comisie s-a opus aceastei majorări (Comisia juridică - președinte Gavril Popescu), la votul în plen, majoritatea consilierilor a votat împotrivă. De data aceasta consilierii au votat în interesul cetățenilor care i-au trimis în Consiliul Local.

Din păcate, nu avem nici un semnal în sensul modificării cuantumului taxelor majorate în mod aberant. Chiar nu are de gând CLM să revină asupra acelei hotărâri? Cetățenii așteaptă... intervenția prefectului.

Ș. POPESCU

PLĂȚI COMPENSATORII

Casa de Economii și Consemnațiuni sucursala Arad anunță programarea plăților compensatorii pentru cei disponibilizați cu ordonanța 98/99.

În zilele care urmează își vor primi ratele lunare foștii angajați ai următoarelor societăți:

Agenția nr. 2, str. Horia nr. 2.

Luni, 22.01.2001: Aris, Bankcoop, Banca Agricolă.

Ghișeu Micălaca, P-ța Soarelui, bl. 246.

Luni 22.01.2001: Alfar

Plățile se efectuează în intervalul 8,00 - 18,00 la Agenția nr. 2, iar la Ghișeul Micălaca între orele 8,00 - 16,00.

S. A.

Pe ruta Lipova - Bruznic autobuzele întârzie ore în șir

Localnicii care circulă cu autobuzul pe ruta Lipova-Bruznic se plâng de proasta funcționare a acestor mijloace de transport care întârzie ore în șir, sau „uită" să mai ajungă, din cauza stării proaste a drumurilor.

Nu o dată elevii navetiști au fost nevoiți să aștepte chiar și patru ore în frig sosirea autobuzului.

Oamenii sunt foarte revoltați și nemulțumiți pentru că de această problemă nu se ocupă nimeni deși au făcut sesizări la forurile abilitate.

NADIA BODRAN

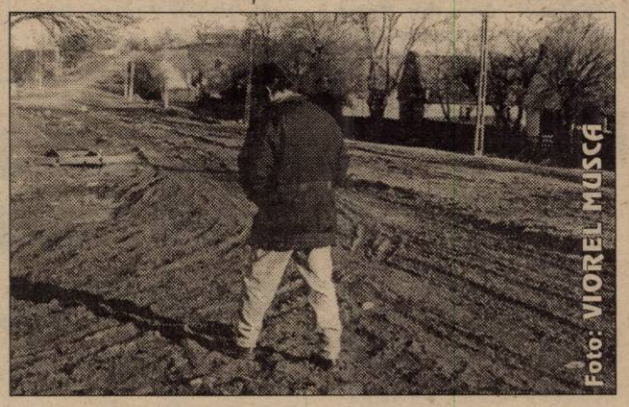

Comerț ilicit

În urma unei acțiuni organizate de Poliție în Piața Fortuna au fost depistați **Birșe Nicolae** (28 ani) din Maramureș, **Lucaci Marinela** (28 ani) și **Șoiț Mircea** (48 ani) ambii din Arad, care comercializau produse agroalimentare fără a avea documente de proveniență. Au fost sancționați cu câte 150.000 lei amendă pentru comerț ilicit.

INFRACȚIUNI JUDICIARE

Au fost identificați și sunt cercetați în stare de libertate: • **Ardelean Marian** (23 ani) din **Olari**, care a sustras mai multe bunuri din bufetul din localitate.

● **Cîrpaci Vișinel** (26 ani) din Arad și **Marcovici Avram Mircea** (24 ani) din **Baia Mare**, care au sustras 848 kg fier vechi provenit de la Șantierul Pod C.F.R. Mureș.

● **Covaci Vilhelm** (25 ani) și **Cionca Doru** (35 ani), ambii din Curtici, au sustras din sera aparținând S.C. Agronim Curtici, fier vechi în valoare de 2.800.000 lei.

● Este cercetat pentru abandon de familie numitul **Podiuc Vasile** (48 ani) din **Botoșani**, care cu rea credință nu a achitat pensia de întreținere pentru copilul minor, în valoare de 1.925.000 lei.

● **Haiduc Ioan** (30 ani) din **Brazii**, care a pătruns fără drept în locuința numitului **Costea Ioan**, din localitate, fiind cercetat pentru săvârșirea infracțiunii de violare de domiciliu.

● În urma măsurilor specifice întreprinse a fost depistat și încarcerat numitul **Cheche Dan Mihai** (23 ani) din Arad, care are de executat o pedeapsă de trei ani închisoare pentru săvârșirea infracțiunii de furt.

Premiile de fidelitate „Adevărul”

NOUL PREFECT GHEORGHE PELE I-A DESEMNAT, PRIN TRAGERE LA SORȚI, PE CÂȘTIGĂTORII LUNII IANUARIE

Am intrat în al șaselea an de când, lună de lună, „Adevărul” îi premiază pe cei mai fideli dintre cititorii săi - abonații - oferindu-le, prin tragere la sorți, câte zece premii în valoare de câte o jumătate de milion de lei fiecare. Posibilitatea de a deveni câștigătorul unuia dintre aceste premii se adaugă importantului avantaj de care beneficiază absolut toți abonații: primirea zilnică a cotidianului nostru la aproape jumătate din prețul ziarului cumpărat de la chioșcuri.

Invitatul principal al tragerii la sorți a fost la acest început de an **noul prefect al județului, dl. Gheorghe Pele**. I-am mai avut ca invitați pe **dl. Florin Remețan, numit chiar în funcția de subprefect al județului, doamna Maria Neagu, șefa Oficiului teritorial de poștă Arad, dl. Ioan Bugariu, șeful Oficiului de poștă post-rural și dl. Pavel Sârbu, președintele organizației municipale PDSR.** Din partea redacției a participat Mircea Dorgoșan, vicepreședintele S. C. Adevărul, precum și o parte a membrilor colegiului de redacție.

După introducerea în urnă a celor peste 9100 de scrisori conținând taloanele de concurs pe luna ianuarie, prefectul Gh. Pele a extras rând pe rând numele celor zece câștigători ai premiilor în valoare de 500.000 de lei fiecare:

1) Ilieș Valeria, Șeitin, str. Dobrogeanu Gherea nr. 24

2) Tașcă Iuliana, Arad, P-ța Caius Iacob 16, bl. H, ap. 13

3) Crișan Fănica, Pâncota, str. Tudor Vladimirescu nr. 57

4) Kalman Rozalia, Arad, str. Trenului nr. 34

5) Bonțău Ioan, Socodor nr. 330

6) Cireap Ioan, Zimand Cuz nr. 20

7) Roman Petru, com. Vârfurile, sat Măgulicea nr. 34

8) Urs Marioara Georgeta, Arad, st. Sânzienelor nr. 38A

9) Toda Ioan, Arad, str. Poetului 61, bloc. Z5, sc. A, ap. 1, Arad

10) Drîmbe Teodor, Șimand nr. 497

Abonații-câștigători sunt invitați luni, 22 ianuarie a. c., ora 12, la sediul redacției, pentru a-și ridica premiile pe baza buletinului de identitate și a chitanței-abonament valabilă pentru această lună.

M. CONTRAȘ
FOTO: M. CANCIU

În 2001

ROMÂNIA - ÎNTR-UN POST IMPORTANT DE CONDUCERE A EUROPEI

☛ (Urmare din pagina 1)

Sau în Cecenia, prima declarație de ***altfel*** pe această temă a ministrului român de Externe fiind primită cum - s-a văzut - cu deosebită iritare de Rusia care acceptă greu să fie monitorizată de un stat până mai ieri vasal.

Președinția OSCE a mai fost exercitată de la Revoluție încoace și de alte țări foste comuniste precum Polonia, Ungaria și Cehia, țări care, spre lauda lor, s-au achitat cu bine de această misie deloc ușoară. Nu-i vorbă că în timpul mandatului lor parcă nu s-au adunat atâtea conflicte la un loc și, îndeosebi, unul de talia Kosovo-ului, lucru de care însă nu se va ține seama atunci când va fi judecată prestația României la conducerea OSCE. ***O judecată care va atârna nu știu cât de greu, dar în mod sigur va atârna în două momente cheie ale viitorului României: începerea negocierilor pentru intrarea în Uniunea Europeană și admiterea în NATO.*** Dacă pentru primul moment lucrurile încă plutesc în ceață, după părerea subsemnatului, România neavând șanse în acest sens mai devreme de 5-7 ani, pentru al doilea perspectivele sunt ceva mai optimiste, lărgirea Alianței Nord-Atlantice fiind aproape sigură anul următor. Cel puțin acestea sunt semnalele despre care vorbesc unii lideri occidentali, între care și influentul - și bănuim și informatul - cancelar german.

Având în vedere criteriile de primire în Uniunea Europeană și cele de aderare la NATO, România - se pare - are mult mai multe șanse în cel de al doilea caz. Spunem, se pare pentru că tot așa ne-am îmbătat cu apă rece și în 1997, iar rezultatul se cunoaște: NATO ne-a trântit politicos, dar ferm ușa în față, așa că este bine să fim mai rezervați, ***România fiind capabilă de surprize neplăcute oricând, ea dându-și cu stângul în dreptul exact când te aștepți mai puțin!*** Nu ne rămâne decât să sperăm că noul guvern va fi ceva mai înțelept decât cele de dinaintea sa.

Iată, cu alte cuvinte, cam ce stă în fața premierului Adrian Năstase și a echipei sale și implicit a președintelui Ion Iliescu în anul care a început. ***Un an nu greu, ci foarte greu, poate cel mai greu din întreaga noastră istorie postdecembristă, situației economice interne, deloc de invidiat, alăturându-i-se și una externă, la fel de încurcată și de tensionată.*** Exact când scriu aceste rânduri la televizor se anunță că ministrul nostru de Externe va pleca într-un lung periplu prin țările occidentale, periplu încheiat cu o vizită în Statele Unite. Acesta este însă doar începutul, greul de-abia de-acuma urmând să apară, Ministerul de Externe fiind în mod sigur în acest an 2001 unul dintre cele mai solicitate ministere, iar ministrul Mircea Geoană unul dintre globe-trotterii lumii. În sensul bun al cuvântului.

Sau, mă rog, așa sperăm.

CONVOCARE

În conformitate cu hotărârea pescarilor sportivi din filiala Lipova exprimată în cadrul adunării generale din 3 febr. 2000 de aderare la Asociația Județeană de pescuit sportiv Arad, se convoacă adunarea generală a pescarilor sportivi din Lipova în data de 25 ian. 2001, orele 16 la Cercul Militar Lipova, cu următoarea ordine de zi:

- Darea de seamă a activității de pescuit sportiv pe ultimii 5 ani din cadrul filialei Lipova prezentată de secretarul filialei Brătianu Viorel.
- Discuții.
- Prezentarea și aprobarea organigramei de funcționare a filialei independente de pescuit Lipova.
- Alegerea organelor de conducere a filialei
- Obiective, planuri și măsuri pentru dezvoltarea activității de pescuit sportiv în zona Lipova.

P.S.

Comunicatul nostru se vrea și o atenționare în timp util a secretarului filialei de vânătoare și pescuit sportiv Lipova, Brătianu Viorel pentru a-și pregăti darea de asemă.

Orice scuze și motive invocate de acesta de a nu fi prezent la adunare, le considerăm un afront direct adus pescarilor sportivi din Lipova.

COMITETUL DE INIȚIATIVĂ

Va fi deshumat Nicolae Ceaușescu ?

Președintele Partidului Muncitoresc Român, Ion Cristian Niculae, a declarat, miercuri, agenției MEDIAFAX, că a primit acceptul sorei lui Nicolae Ceaușescu, Elena Bărbulescu, pentru a face demersuri în vederea deshumării trupului fostului președinte al României.

Niculae a spus că va încerca să obțină și acceptul lui Zoe Ceaușescu pentru deshumarea soților Ceaușescu. Președintele PMR a precizat că partidul pe care îl conduce dorește ca și trupul Elenei Ceaușescu să fie deshumat și apoi reîngropat alături de cel al soțului său, la Scornicești.

Liderul PMR a declarat că are trei motive pentru a cere deshumarea. Niculae susține că soții Ceaușescu au fost executați înainte de 25 decembrie 1989 și că există suspiciuni cu privire la locul unde sînt înmormîntați. Totodată, președintele PMR afirmă că soții Ceaușescu "trebuie înmormîntați creștinește".

PMR va organiza, sîmbătă, un miting la Scornicești, cu ocazia sărbătoririi zilei de naștere a lui Nicoale Ceaușescu, 26 ianuarie.

Nădlac

CAFEA CONFISCATĂ

Polițiștii de frontieră arădeni au descoperit și au confiscat aproape trei tone și jumătate de cafea, introduse ilegal în țară, care erau depozitate într-o locuință din localitatea Nădalc, a informat, joi, Inspectoratul General al Poliției de Frontieră.

Ei au găsit, într-o magazie aflată în curtea locuinței lui Vasile Prelipceanu, 58 de saci cu cafea verde boabe, în greutate toatală de 3.480 de kilograme, pentru care nu existau acte de proveniență.

Anchetatorii au constatat că, în cursul lunii decembrie 2000, Aurel Isidor Lingurar (38 ani), din locatitatea Satchinez, județul Timiș, a introdus în România, prin PCTF Nădalc, diferite cantități de cafea verde boabe. Acesta a depozitat cafea la locuința lui Prelipceanu, urmînd ca ulterior să valorifice cafeaua. Vasile Prelipceanu a declarat că nu știe nimic despre modul în care au ajuns sacii în magazia lui.

Loto Joker
45, 31, 10, 39, 25
18

Cartierul Alfa

HAITELE DE CÂINI - UN PERICOL PUBLIC

Cartierul Alfa este unul mai vitregit atât de soartă cât și de interesul edililor locali. Mizeria domnește la fiecare pas și după cum era normal, aici și-au găsit adăpostul haite întregi de câini vagabonzi, atrași probabil de insalubritatea zonei.

La orice oră din zi, câini de toate mărimile pot fi întâlniți la fiecare pas adulmecând plasele trecătorilor și acompaniindu-i până la scara blocului în speranța că vor primi de mâncare.

Unii, care au fost mai norocoși, primesc zilnic resturi de la locatarii mai miloși, care le-au amenajat chiar și un culcuș în câte o cutie de carton.

Deși de obicei nu sunt agresivi, atunci când umblă în haite se reped la trecători, amenințători, gata să-i sfâșie. Și cine se poate apăra de ei? Cetățenii care locuiesc în zonă sunt revoltați și terifiați de acest aspect a cărui rezolvare nu o mai așteaptă nimeni. Pentru că, atrași de gropile de gunoi care se întâlnesc pe str. Pădurii la tot pasul, câinii se înmulțesc pe zi ce trece.

Dacă ești nevoit să străbați pe timp de noapte acest cartier, te așteaptă o adevărată aventură, câinii pândindu-te la fiecare colț.

Au existat numeroase cazuri de cetățeni mușcați de animalele probabil lihnite de foame. Mai gravă e situația pentru copii, nevoiți să stea mai mult prin case de frica jigodiilor.

Semnale de alarmă s-au mai tras nu numai în legătură cu acest cartier, pentru că situația este aceeași în tot orașul, dar alegii noștri care au promis rezolvarea problemei, au uitat între timp.

Câteva încercări de eradicare a fenomenului au existat, dar au fost timide și lipsite de continuitate. Prin urmare, vom rămâne doar cu speranța că vom avea cândva un oraș curat și sigur. Deocamdată.

SORINA AMBRUȘ

Creditele subvenționate pentru locuințe

UN FEL DE... „FATA MORGANA“

În 1999 a luat ființă Agenția Națională pentru Locuințe și imediat au fost demarate procedurile pentru identificarea persoanelor care îndeplineau condițiile necesare pentru a beneficia de credite subvenționate pentru achiziționarea de locuințe. Câteva sute de persoane au depus cereri, dar doar una dintre ele a primit certificat de solvabilitate de la BCR Arad. De la începutul anului 2000, ANL-ul nu a mai dat, însă, nici un semn de viață. Și de atunci lucrurile au rămas la fel. Atâta doar că, odată cu apariția acestei agenții au fost suspendate creditele subvenționate pentru achiziționarea de locuințe, acordate de CEC. „Nu ne-au mai dat plafon pentru astfel de credite. Noi am fost singurii care aplicam acest sistem, iar în momentul de față nu mai acordă nimeni“, aflăm de la dl. Ioan Horhat, director al CEC-ului.

Prin urmare, cei care doresc să-și cumpere o locuință în condițiile menționate, trebuie să mai aștepte. Cât? Probabil mult și... bine.

A. B.

ÎN ATENȚIA ASOCIAȚIILOR DE LOCATARI - PROPRIETARI

Începând de anul trecut, asociațiile de locatari-proprietari au obligația să întocmească câte o fișă în trei exemplare în care să evidențieze impozitul reținut și depus la Administrația financiară pentru fiecare angajat cu contract de muncă ori cu convenție civilă.

Una dintre aceste fișe (cea de culoare verzuie), completată cu toate datele la zi (pe anul 2000) se va depune cu adresă scrisă la Administrata financiară (camera 8) până cel târziu 31 ianuarie 2001 (nu până la finele lunii februarie cum s-a anunțat inițial).

Celelalte fișe se păstrează la asociație în dosar special pe o perioadă de 20 de ani, comunicându-se în același timp persoanelor ce sunt încadrate la asociație, veniturile realizate în anul trecut pentru a putea să-și declare la organele financiare venitul global realizat și să poată beneficia de deducerea impozitului legal.

„JUSTIȚIA ROMÂNĂ A FUNCȚIONAT CA ÎN STALINISM”

Interviu cu d-l RADU SÂRBU, membru în BIC al PNȚCD

– D-le Radu Sârbu, ați fost șeful FPS-ului, instituție acuzată de privatizări catastrofale, chiar frauduloase. Cu toate că imaginea dumneavoastră este ca și imaginea FPS-ului, candidați pentru o funcție de conducere în PNȚCD. Ce șanse vă acordați?

– Am șanse egale cu ceilalți. Cât despre privatizări frauduloase, nici măcar una nu a fost dovedită. Dacă se va dovedi că au existat privatizări frauduloase, atunci este vorba despre culpe personale penale. Nu răspunde o instituție, pentru că un individ o ia razna. Nu acuzi întreaga Poliție dacă un polițist calcă un pieton cu mașina. Fiecare răspunde pentru faptele sale.

– Dați-mi măcar trei nume de mari întreprinderi care au mers prost și după privatizare merg bine.

– Nu sunt doar trei, sunt mult mai multe: „Astra” Vagoane Arad, **„Someș”** Dej, care s-a privatizat prin reorganizare judiciară, **„Dacia”**, care era în pragul colapsului și a fost salvată, **„Oltcit”**, care a fost cumpărat de Daewoo încă de pe vremea d-lui Dima. Sunt foarte multe.

– Cât la sută din fondurile preconizate să intre în bugetul statului din privatizări s-a realizat?

– În ceea ce privește FPS, în fiecare an și-a îndeplinit promisiunile și chiar le-a depășit. Anul trecut le-a depășit cu 40%. Din păcate, ministerele, cu excepția Ministerului Agriculturii, nu au făcut privatizări. Mă refer la Ministerul Industriilor și la Ministerul Transporturilor. Din cauza lor, adică din cauza PD-ului, pentru că au fost miniștri PD, fondurile din privatizare din acest an nu vor fi realizate.

– A fost bine că a existat FPS-ul?

– Este foarte bine că există FPS și este foarte rău că această instituție își dispersează portofoliile spre ministerele economice. Competențele din ministerele economice au fost focalizate de către FPS, care le oferea salarii de 2-3 ori mai mari decât ministerele respective. După părerea mea, privatizarea nu se învață teoretic, ci practic, adică făcând-o. Oamenii din FPS au dobândit această experiență. Chiar dacă instituția nu se mai numește FPS, ci Autoritatea pentru Privatizare și Administrarea Participațiilor Statului, obiectul ei de activitate rămâne același. Păcat că din motive politice, presupun, companii importante, inclusiv jumătate din cele cuprinse în PSAL, aud că trec la Ministerul Industriei, Ministerul Transportului, Ministerul Turismului. Nu există competențe în aceste zone. Ministrul Ioan Mureșan, la Agricultură, a vrut cu adevărat să facă privatizare și i-a fost foarte greu. A privatizat doar o zecime din IAS-urile pe care le-a preluat, pentru că nu avea oameni. Privatizarea este simplă doar în concepția celor care nu cunosc cu adevărat hățișul birocratic la care privatizarea obligă.

– Ziceți că nu au existat privatizări frauduloase. Haideți să vedem cum stăm cu cele catastrofale. Începem cu „Tepro” Iași.

– În cazul **„Tepro”**, a fost o privatizare perfect legal desfășurată, dar care a eșuat deoarece cumpărătorul pachetului de acțiuni s-a limitat ca din cele două obligații să îndeplinească doar una, plata prețului. Cehii au plătit prețul, dar nu au făcut investițiile. Pentru aceasta, noi i-am acționat în instanță pentru soluționarea contractului, ceea ce însemna că cehii pleacă, dar lasă banii aici. Am pierdut aceste procese, și culmea!, sindicatele au acționat în instanță pentru nulitatea contractului. Din iunie până în octombrie, cu o viteză cosmică, au obținut trei sentințe: la Tribunalul și Curtea de Apel Iași și la Curtea Supremă de Justiție. Prin acestea, contractul se declară nul de drept, ceea ce înseamnă că cehii pleacă, dar iau și banii cu ei, inclusiv cu dobândă!

Faptul că sindicatelor li s-a acceptat calitatea procesuală într-o relație contractuală între terțe părți, este primul abuz dintr-un întreg lanț. Apoi, sindicatele au trecut cu viteza cosmică, așa cum am spus, prin trei instanțe, fără citarea părții străine. Or, procedura de citare internațională prevede 6-8 luni. **Este clar că s-a dorit ca în perioada electorală să se declare nul contractul de privatizare și să pornească pe cale de consecință anchetarea penală a unor funcționari ai FPS, adică să se arate că FPS a fost autorul moral al crimei de la „Tepro” Iași. Este o dovadă că Justiția română, pe vremea mandatului d-lui Stoica a funcționat în stil stalinist, transformându-se într-un instrument de luptă politică.** Este o tragedie că sute de oameni și-au pierdut locurile de muncă și ceilalți, peste 1500, se întreabă dacă mâine vor mai avea cu ce să reia procesul de fabricație. Este rușinos și de neacceptat ca pe seama atâtor sute de oameni (mii, având în vedere familiile lor) să se facă jocuri politice meschine.

– Să trecem la ROMTELECOM.

– Privatizarea ROMTELECOM a fost un succes, numai că din această privatizare s-a făcut material didactic împotriva privatizării, specific unui an electoral. A fost speculat faptul că aproape zece milioane de români sunt obligați să plătească în fiecare lună facturile telefonice, care au crescut mereu. Or, nimeni nu spune că toate facturile, pentru căldură, apă, curent etc. au crescut incomparabil mai mult decât facturile pentru telefonie. În timp ce întreprinderile de gospodărire comunală, centralele de termoficare, sunt cu tehnologii vai și amar și au pierderi uriașe, ROMTELECOM a investit toți banii pe care i-a câștigat și astăzi tinde să se alinieze la standardele unei telefonii moderne.

SIMION TODOCA

„PNȚCD VA DEVENI UN PARTID CREȘTIN-DEMOCRAT EUROPEAN”

● **CLAUDIU CRISTEA, vicepreședintele C. J. Arad**

În legătură cu „Inițiativa transilvană pentru restructurarea PNȚCD” lansată de către fostul ministru Ioan Mureșan în ziarul nostru de ieri, i-am solicitat o scurtă declarație vicepreședintelui CJA, Claudiu Cristea:

„Într-adevăr, PNȚ-ul interbelic avea această cutumă a alternanței la conducerea partidului între un regățean și un ardelean. Numai că, cei doi erau personalități de talia lui Iuliu Maniu și Ion Mihalache... În acest moment, recunoaștem faptul că în PNȚCD lipsește o astfel de personalitate. Astfel că, prioritară este orientarea înspre o echipă sudată, iar PNȚCD Arad opinează înspre echipa aflată în jurul lui Dudu Ionescu. Nu este vorba despre un vot anti-Mureșan, ci despre un vot pro-echipă.

Pe de altă parte, recunoaștem faptul că leagănul conservatorismului-junimist este în Moldova, cel al liberalismului în Muntenia și că național-țărănismul s-a născut în Ardeal, numai că PNȚCD-ul își propune astăzi să fie un partid creștin-democrat european, care să-i reprezinte pe toți românii.”

DORU SINACI

Conform Legii Administrației Publice Locale

CONSILIILE LOCALE VOR COMUNICA HOTĂRÂRILE LUATE ȘI ÎN LIMBA MINORITĂȚILOR NAȚIONALE

Legea Administrației Publice Locale prevede faptul că, în cazul în care o minoritate națională are o pondere de peste 20% din totalul populației unei localități, Consiliul Local este obligat să traducă actele oficiale în limba acelei minorități. De asemenea, în cazul în care o persoană fizică solicită o informație în limba maternă, aleșii locali vor trebui să se conformeze.

Ne-am interesat care sunt localitățile din județul Arad care au mai mult de 20% minorități naționale, cu precizarea că datele le-am obținut de la **Direcția Județeană de Statistică**, recensământul pe anul 1992.

Localități (comune) în care populația maghiară are o pondere de peste 20%: **Chișineu-Criș, Curtici, Iratoș, Mișca, Olari, Pecica, Peregu Mare, Sintea Mare, Șofronea, Vinga, Zerind și Zimandul Nou.** La Ghioroc, procentul era foarte puțin sub 20%. Slovacii au la **Nădlac** mult peste 20%.

Minoritatea **rromilor** se află foarte aproape de acest procent la Covăsânț, iar **germanii** au cel mai bun „scor” la Macea 10%.

Deși urma ca în acest an să fie efectuat un nou recensământ, acesta nu va fi făcut din lipsă de fonduri. În aceste condiții, Guvernul și Prefectura vor putea obține date oficiale mai precise de la **Serviciul pentru Evidența Populației** din cadrul **Inspectoratelor de Poliție Județene**.

Deputatul UDMR Arad, **Gyorgy Tokay**, membru în Comisia pentru Drepturile Omului, Minorități și Culte din Camera Deputaților, a precizat că s-a ajuns la o stare de normalitate, identică peste tot în Europa. De asemenea, în multe localități a fost „oficializată” o stare de fapt, pentru că cetățenii comunicau și până acum la nivel neoficial în limba maternă cu aleșii locali. Această prevedere nu va induce nici un fel de ambiguități legislative pentru că actele oficiale vor fi doar cele în limba română.

FLAVIUS GHENDER

Politica în viața satului

„Când se termină speranța, ne terminăm și noi!...”

ȘTEFAN DALCA, 54 ani, pensionar

– Ați fost la alegeri?

– Am fost.

– Cu cine ați votat?

– E confidențial. Dar vă spun că am votat cu d-l Iliescu.

– De ce cu d-l Iliescu?

– E o speranță. Vrem să fie mai bine.

– Ion Iliescu a mai fost și până în '96 la putere.

– A fost și m-a scos la pensie.

– Credeți că va face mai mult pentru țară?

– E o speranță, v-am spus. Și trebuie să credem că doară o mai fi învățat și din greșelile lui. A mai fost, a văzut ce n-a făcut, să nu mai facă greșeli pe care le-a făcut.

– Ce părere aveți despre premierul Năstase? Că A. Năstase e mai important decât Ion Iliescu.

– O părere bună. Se vede om serios, după aparență. Ce să zicem noi, trăim cu speranța.

– Românii mai au resurse pentru speranță?

– Eu zic că mai au. Care mai au.

– La români nu se termină speranța niciodată?

– Când se termină speranța, ne terminăm și noi.

– Ce așteptați de la noul regim?

– Ar fi bine să facă ceva pentru tineretul ăsta. Noi care suntem mai în vârstă suntem totuși realizați cumva: mai o pensie, mai găsim ceva. Dar tineretul e o problemă. Și eu am un băiat, servici nu-i.

– Problema cea mare e tineretul?

– După mine, tineretul și agricultura. Oamenii se mai țin de agricultură, dar n-o pot face fiindcă banii-s puțini, lucrările agricole-s scumpe, de subvenționat cam slab cu cupoanele, care se dau și la termenul depășit că nu mai au oamenii ce face cu ele.

Pensiile sunt mici: 100.000 pensia de la CAP. Ce să faci cu ea? De aceea-i pământul în situația în care e.

– Și ce ar trebui făcut?

– O subvenție care să ajute țăranii. Dacă nu scoatem agricultura din impas, e dezastru. De ce se scumpesc toate alimentele când în țară e atâta pământ? Așa e dacă se însămânțează tot mai puțin. Și cu pensiile-i bai. Aceeași muncă, aceiași ani de lucru, aceeași școală, dar pensie diferită. Când se vor egaliza pensiile? Când se va face dreptate în țara asta?

I. IERCAN

ZIARUL ADEVĂRUL
utilizează informații transmise de agențiile de presă MEDIAFAX și ROMPRES.

Premierul Adrian Năstase precizează că funcționarii publici își păstrează statutul și nu există nici o intenție de a-i schimba

Primul-ministru Adrian Năstase a declarat, joi, că funcționarii publici își păstrează statutul și nu există nici o intenție de a-i schimba.

"Intenția noastră este de a avea echipe bune, competitive și nu ne interesează să plătim polițe și să aducem clientelă politică în locul unor oameni valoroși", a spus Năstase. El a afirmat că Guvernul pune în aplicare mecanismul de reorganizare a ministerelor, a agențiilor guvernamentale, în baza mandatului primit de la Parlament și "sigur că se vor produce anumite schimbări de structură", dar "nu este vorba de schimbări politice, ci de unele cerințe".

Potrivit lui Năstase, în anumite cazuri, cînd se comasează sau se reorganizează aceste instituții, se fac noi concursuri pentru numirea unei noi conduceri. El a adăugat, de exemplu, că, la Guvern, personalul care lucra la cabinetul miniștrilor de stat nu a mai avut "obiectul muncii", deoarece nu mai există miniștri de stat.

Reprezentanții PNL și PD au făcut apel, joi, în plenul Camerei Deputaților, la Executiv, să respecte legea privind administrația publică locală și pe cea privind funcționarii publici, astfel încît să nu mai aibă loc demiteri ale funcționarilor publici pe criterii politice.

Nicolae Văcăroiu respinge afirmațiile privind candidatura sa la președinția PDSR

Președintele Senatului, Nicolae Văcăroiu, a declarat, joi, agenției MEDIAFAX, că nu va candida la președinția PDSR la Conferința Națională a partidului din 19 ianuarie.

"Nu am timp pentru o asemenea funcție", a spus Văcăroiu. El a adăugat că nu știe dacă în afară de premierul Adrian Năstase va mai candida altcineva la președinția partidului.

Presa centrală a vehiculat, în ultima perioadă, numele lui Văcăroiu ca un posibil contracandidat al lui Năstase la președinția PDSR.

BUZUNARUL GOL AL CAS-ULUI VA FI „CÂRPIT" DE ARĂDENI...

☛ Protestul medicilor împotriva Casei de Asigurări de Sănătate

Datorită sărăciei care domnește în sistemul sanitar românesc, medicii din ambulatoriu protestează împotriva Casei de Asigurări de Sănătate. Ieri la orele 12,00, la Policlinica Municipală a avut loc o întâlnire a presei cu medicii protestatari. În cele ce urmează prezentăm protestul celor 20 de medici:

Medicii ambulatoriului de specialitate asociați în „Policlinica Municipală" care au fost privatizați conform Legii 124/1997 în cabinete de specialitate având contract de furnizare de servicii medicale cu CAS Arad, prin prezenta dorim să vă aducem la cunoștință **PROTESTUL** nostru determinat de scăderea drastică a valorii punctajului prin care suntem retribuiți. Acest fapt ne pune serioase obstacole în continuarea activității medicale din următoarele motive:

- cheltuielile indirecte legate de întreținerea cabinetelor au crescut constant datorită creșterii tarifelor la combustibili, electricitate, căldură, etc.;
- creșterea cheltuielilor de personal medical mediu și anex;
- creșterea cheltuielilor directe prin majorarea prețurilor la diversele materiale utilizate de noi;
- realizarea investițiilor necesare amenajării cabinetelor și aducerii lor la standardele impuse de lege, presupune cheltuieli care, în noile condiții de retribuire, nu mai pot fi efectuate și amortizate;
- dotarea cabinetelor cu tehnică modernă a presupus realizarea unor contracte de leasing sau rate care sunt în pericol de a nu mai fi onorate și ca atare sumele investite deja, vor fi pierdute;

În condițiile în care peste 80% din asistența medicală de specialitate se realizează în ambulator, scăderea sumei din bugetul CAS de la 8,75% la sub 6% devine inexplicabilă și în același timp o greșeală care ar putea avea urmări nefaste, în primul rând, asupra sănătății populației asigurate.

CA URMARE A CELOR DE MAI SUS, SUNTEM NEVOIȚI SĂ VĂ INFORMĂM CĂ:

- suntem amenințați cu situația de faliment și retragerea din activitate;
- există toate condițiile că în aceste împrejurări calitatea actului medical să scadă iar sănătatea populației să se degradeze permanent;
- suntem obligați financiar, să introducem un sistem de **CO-PLATĂ**, ceea ce este în detrimentul populației asistate și asigurate.

CEREM revenirea la procentul inițial de 8,75% din bugetul CAS și ca urmare asigurarea unor sume rezonabile pentru desfășurarea unui act medical de calitate.

STIMAȚI PACIENȚI: pe această cale dorim să vă informăm că situația actuală este generată de către Casa de Asigurări de Sănătate. Dvs. aveți dreptul, în calitate de asigurați, să beneficiați de asistență medicală de cea mai bună calitate, iar noi să fim plătiți (de către Casa de Asigurări de Sănătate) în așa fel încât să putem plăti cheltuielile de întreținere a cabinetelor medicale, salariile asistentelor noastre, și nu în ultimul rând să avem și noi din ce trăi.

DORIM să ne înțelegeți, să ne sprijiniți și să fiți alături de noi. Inițial, Casa de Asigurări de Sănătate a promis o anumită sumă pe fiecare vizită medicală efectuată, apoi a scăzut suma la aproape jumătate. În această situație nu mai putem face față.

CA URMARE A ACESTEI SITUAȚII: până în momentul în care Casa de Asigurări de Sănătate va plăti în mod real serviciile medicale suntem nevoiți să adăugăm o co-plată (o anumită sumă pe care va trebui să o achitați pentru fiecare vizită medicală) necesare menținerii activității medicale ALTFEL VOM FI NEVOIȚI SĂ FALIMENTĂM ȘI SĂ ÎNCHIDEM CABINETELE MEDICALE ASTFEL PACIENȚII FIIND PRIVAȚI DE CELE MAI IEFTINE ȘI DE CALITATE SERVICII MEDICALE DIN MUNICIPIU ȘI JUDEȚ. MEDICII ASOCIAȚI POLICLINICII MUNICIPALE ARAD și cei care semnează protestul: dr. Bunescu Carmen, dr. Ciocmăreanu Maria, dr. Codreanu Sorina, dr. Coroiu Cornelia, dr. Cotan Maria, dr. Filip Simona, dr. Jinga Feldioara, d. Miclea Iulius, dr. Oarcea Ovidiu, dr. Olosz Iudit, dr. Patea Mariana, dr. Petrică Mircea, dr. Popețiu Dorina, dr. Raica Daniela, dr. Știucă-Seracu Florin, dr. Șerban Ioan, dr. Teaha Dan, dr. Vancu Lavinia, dr. Vasilescu Mariana, dr. Zăvoianu Mircea.

Eveniment cultural arădean

ASEARĂ, SALĂ PLINĂ LA PREMIERA „CUM VĂ PLACE"

Spectacolul de mare montare - **„Cum vă place"** de W. Shakespeare a avut premiera ieri seară, la Teatrul de Stat Arad. Cu o distribuție bine aleasă, regizorul **Ion Mircioagă** a reușit un spectacol frumos și profesionist din toate punctele de vedere. Aceasta se datorează și echipei de realizatori - **Hugo Wolf** (coregrafia), **Mihai C. Păcurar** (scenografia), **Attila Szabo** (muzica). Viziunea regizorală - vie, dinamică, plastică - a fost redată de actorii arădeni cu o remarcabilă bucurie a jocului. În rolurile principale - **Zoltan Lovas** (Orlando) și **Aura Călărașu** (Rosalida), secondați de **Ovidiu Ghiniță, Alexandru Bairactaru, Călin Stanciu, Radu Cazan, Costin Gavază, Florin Covalciuc, Teodor Vușcan, Ioan Peter, Ion Văran, Bogdan Costea, Dan Covrig, Mariana Tofan, Dorina Darie-Peter, Adriana Ghiniță, Mariana Dănilă, Oltea Aciocârlănoaiei - Blaga.**

C. L.

Ieri, șefii I.T.M. Arad

AU DECLARAT RĂZBOI MUNCII LA NEGRU

Ieri, la noul sediu al Inspectoratului teritorial de muncă (ITM) Arad, Liviu Crișan, inspector-șef interimar și Lucia Opriș - inspector-șef adjunct la relații de muncă au susținut o conferință de presă.

În principal, a fost făcut un bilanț al celor două sfere de activitate al ITM; relațiile de muncă și protecția muncii.

Privitor la relațiile de muncă, d-na Lucia Opriș a ținut să menționeze reculul înregistrat de convențiile civile încheiate în 2000 (7.750 convenții) față de cele încheiate în 1999 (29.000 convenții). Ceea ce, în opinia d-nei Opriș, reprezintă un succes important pe drumul intrării depline în legalitate din acest punct de vedere.

De asemenea, față de 1999, în 2000 numărul agenților economici a scăzut cu circa 300, timp în care însă - surprinzător - contractele de muncă au crescut spectaculos. Ceea ce este un alt semnal că tot mai mulți agenți economici și-au desfășurat activitatea legal, pe bază de contracte de muncă. „Obiectivul nostru primordial continuă să rămână - a spus d-na Opriș - stoparea muncii la negru."

Că și anul trecut s-a luptat pe acest plan se vede (și) din amenzile aplicate în 2000, în valoare de peste un miliard 390 milioane lei. Sancțiunile date au fost pentru: neîntocmirea registrelor de evidență a convențiilor civile, neasigurarea în plată a salariului minim pe economie, nerealizarea măsurilor dispuse de inspectorul de muncă etc.

Anul trecut au avut loc 85 accidente de muncă (din care șapte de circulație), cu 95 de accidentați. Dintre aceștia, 85 au fost cu incapacitate temporară iar zece persoane accidentate mortal (cinci decese survenind în urma unor accidente de circulație).

Ultimele cifre indică faptul că anul trecut numărul accidentelor mortale a fost de trei ori mai mare decât cel din 1999.

C. TRIF

INVITAȚIE LA DRUMEȚIE

Iubitorii de drumeție sunt invitați sub genericul „Veniți cu noi!" sâmbătă, 20 ianuarie 2001 într-o excursie pe traseul: Radna-Groapa Moșului-creasta Radneivalea Cladoviței-valea Țiganului-sub vf. Capra-Valea Doamnei-Ghioroc în lungime de circa 17 km. Plecarea din Arad are loc cu trenul de la ora 7,42 până la Radna, iar întoarcerea se face seara la ora 18,45. Conducător de grup: ing. Mandrean Rus. Cheltuieli de transport 22.800 lei.

Întâlnirea participanților cu grupul are loc cu 30 minute înainte de plecarea trenului în fața stației CFR Arad.

Asociația turistică „Veniți cu noi!" Arad

Accident mortal

Zilele trecute a avut loc un accident rutier mortal pe raza localității Ignești. Boșcai Grigor (52 ani) din localitate, care conducea autocamionul AR-03-WSA, s-a angajat într-o depășire iar la revenirea pe partea dreaptă a pierdut controlul volanului și s-a izbit de un copac.

În urma impactului a fost accidentat mortal Valea Ștefan Teodor (42 ani) iar Irimie Pavel (64 ani) a suferit o traumă fizică gravă, amândoi din satul Susani, pasageri în autocamionul tamponat.

B. O.

ȘI ÎN ACEST AN, SPITALUL JUDEȚEAN - AZIL PENTRU CEI FĂRĂ ADĂPOST

☛ Serviciul social al Primăriei nu găsește soluții

Iarnă de iarnă, Spitalul Județean se transformă într-un refugiu pentru cei fără adăpost. Unii sunt luați de ambulanță de pe stradă, alții vin singuri. Moartea rezolvă situația celor cu boli mai grave, timp în care alții rămân în voia sorții.

Aproape zilnic, holul de la intrarea în Spitalul Județean este plin de boschetari. Toată ziua pe stradă, în frig, majoritatea suferă de degerături.

Sănătoși, dar totuși spitalizați

În momentul de față, la Spitalul Județean Arad sunt internați doi bărbați fără casă și fără orice sprijin material. Dumitru Vasile are 29 de ani și este, spune el, din județul Alba. A fost internat în luna octombrie din cauza unei fracturi deschise la gamba stângă. Acum este sănătos, dar nu poate fi externat pentru că nu are unde să meargă. Are tulburări de comportament, dar nu este agresiv, în sensul fizic. „Totuși face deranj în salon", spune Florica Filip, asistentă-șefă.

Un caz similar este cel al lui Ștefan Smochină, de 69 de ani. Bărbatul spune că este din Semlac, dar, ca și în cazul precedent, nu există act de identitate care să confirme acest lucru. A fost internat în cinci decembrie, cu pneumonie, dar acum s-a însănătoșit. Bărbatul este agresiv și dintr-un salon cu opt paturi, șapte sunt libere, pentru că nimeni nu are curajul să stea cu el în cameră. „Pe lângă asta, zilnic, se așează pe toate paturile și le murdărește. Este un motiv pentru care nu putem ocupa salonul", precizează Florica Filip.

„Nimeni nu-i primește..."

O zi de spitalizare costă 297.300 lei pentru o persoană. Această sumă include doar masa și cazarea, fără a pune la socoteală și medicamentele. Or, nefiind asigurați, pentru ei plătește... Spitalul Județean. Ca să nu mai adăugăm deparazitarea și faptul că li se dau

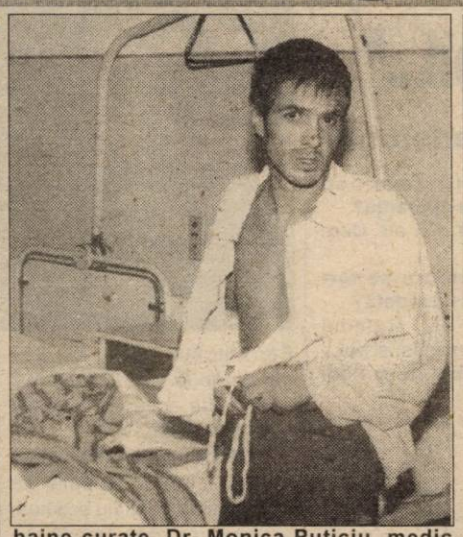

haine curate. Dr. Monica Puticiu, medic coordonator la serviciul urgențe, spune că bărbații, din punct de vedere medical, ar putea fi externați, numai că nimeni nu-i primește." Am încercat să luăm legătura cu Serviciul social al Primăriei, dar de acolo nu am primit nici un răspuns. Nu mai putem ține acești oameni, dar nici nu ne lasă sufletul să-i aruncăm în stradă. Plus că trebuie să le plătească cineva spitalizarea", mai spune dr. Monica Puticiu.

Un alt lucru care trebuie luat în considerare este faptul că, zilnic, vin alți și alți oameni aflați în aceeași situație.

„Nu avem soluții!"

În legătură cu această problemă, Serviciul social al Primăriei Municipiului are soluții... ipotetice. Dl. Cezar Jancă, șeful acestui serviciu, spune: „Ar trebui luate măsuri pentru identificarea acestor persoane. După care, fie sunt trimise în localitățile natale, fie... Deocamdată nu avem decât proiecte pentru înființarea unui centru pentru persoanele fără adăpost. Iar, în ceea ce privește azilul de noapte, pe lângă că nu este funcționabil deocamdată, acesta e mai degrabă un adăpost."

Așadar, nu există soluții reale pentru a rezolva măcar pe timp de iarnă situația boschetarilor. „Chiar când ar exista soluții, nu ne permite legea să le aplicăm", mai spune Cezar Jancă.

În loc de concluzii

Personalul spitalului a luat legătura cu azilul de bătrâni și cu Spitalul de psihiatrie. „La azil nu au vrut să-l primească pe bărbatul în vârstă pentru că nu are acte, iar după consultul psihiatric celui tânăr i s-a dat doar un tratament", spune dr. Monica Puticiu. Șansa acestora ține mai mult de trecerea fără dureri în lumea tăcerii decât de preocupările societății față de viața lor.

ANCA BUGARIU
Foto: ȘTEFAN MATYAȘ

Noi locuri de muncă la Leoni Wiring Systems Arad

18.000 angajaţi în întreaga lume

Clienţi principali: Rover, Land Rover, General Motors, Porsche, Rolls Royce, Daimler Chrysler, Audi / VW

În Arad Am început producţia în mai 1999
Fabricăm sisteme electrice pentru Rover şi Land Rover din Marea Britanie

În prezent dorim să angajăm personal pentru :

DEPARTAMENTUL TEHNIC
- **Ingineri : normatori, de producţie, de fabricare borduri şi testări electrice**

Responsabilităţi: asigurarea bunului mers al producţiei în conformitate cu standardele companiei
- **Tehnicieni şi tehnicieni borduri**

Responsabilităţi: întreţinerea echipamentului din dotare
- **Tehnicieni întreţinere**

Responsabilităţi: menţinerea tuturor echipamentelor tehnologice la parametrii de funcţionare

DEPARTAMENTUL CALITATE
- **Inginer Calitate**

Responsabilităţi: menţinerea standardelor de calitate în conformitate cu QS 9000
- **Asistent Calitate şi Tehnic**

Responsabilităţi: susţinerea funcţiilor departamentului Tehnic şi Calitate şi controlul tuturor datelor

DEPARTAMENTUL OPERAŢIONAL
- **Operatori Asamblare**
- **Operatori Maşini CST**

DEPARTAMENTUL LOGISTICĂ
- **Planificator**

Responsabilităţi: planificarea producţiei

DEPARTAMENTUL FINANCIAR
- **Asistent achiziţii**

Responsabilităţi: contactarea furnizorilor şi programarea şi reprogramarea comenzilor şi livrarilor, urmărirea livrărilor.

Dacă sunteţi interesat

Completaţi un formular de candidatură, ataşaţi o fotografie şi o scrisoare de recomandare şi depuneţi-le la sediul nostru din Str. Poetului nr 105-107, Arad, până în data de 25 Ianuarie 2001.

Pentru posturile din cadrul departamentelor tehnic, financiar, logistic şi de calitate vă rugăm ataşaţi şi un CV.

Aceste posturi reprezintă o posibilitate de a vă alătura unei importante companii multinaţionale şi oferă excelente oportunităţi în carieră. Sediul nostru se va extinde şi noi oportunităţi vor apărea întrucât producţia în România va creşte în următoarele 18 luni.

THE QUALITY CONNECTION

LEONI

Wire · Cable · Wiring Systems

TV supliment

ADEVĂRUL

Programele săptămânii 19 - 25 ianuarie 2001

Partenerul dumneavoastră de drum

AUTO M.D.A.

ARAD, Calea Timişorii 50, Tel. 057 - 286.283, 286.085, Fax. 057-278.757, Modem 287.136, E-mail: auto_mda@arad.ro
Calea Radnei 203, Tel. 057 - 219.050, Modem 219.048

CONSUMABILE, ANVELOPE, ULEIURI, PIESE ORIGINALE

Toate le puteţi găsi în magazinele noastre

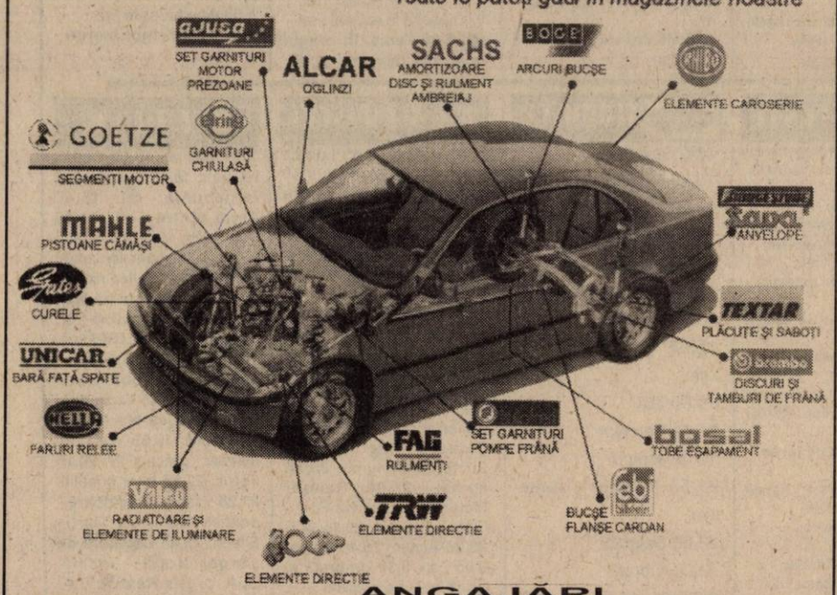

ANGAJĂRI

VÂNZĂTORI PIESE AUTO
- vârstă maximă 35 ani
- studii medii
- minimum cunoştinţe din auto
- domiciliul stabil în Arad

MECANICI, TINICHIGII AUTO
- studii de specialitate
- calificare în domeniu
- vechime minimum 5 ani în domeniu
- vârstă 25-35 ani

SE OFERĂ
- ▼ salariu atractiv
- ▼ condiţii de muncă deosebite
- ▼ activitate într-un colectiv tânăr, dinamic şi dornic de afirmare
- ▼ instruirea şi informarea personalului periodic

Trimiteţi sau depuneţi la secretariatul firmei C.V. şi o scrisoare de intenţie până la data de 20.01.2001 Arad, Calea Timişorii 50, tel. 057-286.283

Elizabeth Taylor spune că opt este destul

Legendara Elizabeth Taylor, care a fost căsătorită de opt ori, a declarat într-unul dintre foarte rarele sale interviuri în direct, acordat postului de televiziune CNN, că nu se va mai căsători niciodată, deşi ar putea trăi alături de un bărbat dacă acesta ar avea un dezvoltat simţ al ùmorului. Elizabeth Taylor, care va împlini 69 de ani luna viitoare, a mărturisit că în viaţa sa au existat numai două mari iubiri: Richard Burton, cu care s-a căsătorit de două ori şi a divorţat tot de atîta ori, şi Michael Todd, care a murit într-un accident aviatic la numai 13 luni după căsătoria lor. Ea a recunoscut că încă îl "adoră" pe senatorul John Warner, republican din Virginia, cu care a fost căsătorită pentru foarte puţin timp. În schimb, i-a păsat mai puţin de cuceritorul Eddie Fisher, cu care s-a căsătorit în 1958, după ce l-a "furat" de la soţia lui de atunci, Debbie Reynolds. "Nici nu vreau să-i amintesc numele", a spus actriţa. De altfel, Taylor şi Reynolds au lucrat împreună anul trecut la un film de televiziune numit "These Old Broads", care va avea premiera luna viitoare. Alături de cele două actriţe mai apar Shirley MacLaine şi Joan Collins, într-o comedie de două ore, în care cîntă şi dansează.

Paul Newman a fost desemnat cel mai bun actor din toate timpurile

Paul Newman, vedeta din "Butch Cassidy and the Sundance Kid" sau "The Hustler", a fost desemnat drept cel mai bun actor din toate timpurile, într-o analiză efectuată de un grup important de experţi pentru Radio Times. Paul Newman, 75 de ani, l-a învins pe Tom Hanks în cursa pentru locul întîi, cei doi fiind urmaţi de James Stewart pe locul trei şi de Harrison Ford, Marlon Brando, Cary Grant şi Robert Redford. Lista celor mai buni actori a luat în considerare mai multe criterii, printre care cîştigurile în boxoffice, nominalizări la Oscar şi sex-appeal.

TVR 1
7,00 Telematinal
8,00 Jurnalul de dimineață
9,00 Jurnal regional
9,40 Practic TV
10,30 TVR Cluj-Napoca
11,20 TVR Iași
12,10 TVR Timișoara
13,10 Medicina pentru toți - rel.
14,00 Jurnal de prânz
14,15 CiberFan
14,30 Garantat 100% - rel.
15,30 Trupa de șoc - rel.
16,30 Tribuna partidelor parlamentare
17,00 Obiectiv Europa
17,30 Încurcături în familie - s.
18,00 Corect!
18,10 O vedetă... populară
19,00 Infomania
19,10 Avanpremieră Știri
19,15 Pasiuni - s.
20,00 Jurnal. Meteo
20,40 Sport
20,45 Ploaia de stele
22,15 Anul sportiv 2000
23,15 Jurnalul de noapte
23,30 Profesioniștii
0,30 Rock la miezul nopții

TVR 2
7,00 Arta apărării - rel.
7,35 S Club 7 la L. A. - s., rel.
8,05 Desene animate
8,35 Toți împreună
9,25 Ora adevărului - rel.
10,55 Știri
11,00 Veni, video, vici! - rel.
11,15 Comori reciclate - rel.
(●) 12,05 E scris pe apă - f. rel.
13,30 Mit și istorie - rel.
14,00 Desene animate
14,45 Femeia ispititoare - s.
15,30 Veni, video, vici!
15,45 Știri
15,50 Samuraiul - s.
16,40 Arca lui Noe
17,10 Spectacolul lumii - rel.
17,40 Marele Bob - s.
18,30 Telejurnal TVR 2
19,00 Cinci pentru națiune
20,45 S Club 7 la L. A. - s.
21,15 D'ale lu' Mitică
22,15 Dezastre - doc.
22,45 Știri
22,50 Știri bancare și bursiere
(●) 23,00 Forțat să ucidă - acțiune, SUA, 1993
0,30 TVM. Mesager

PRO TV
7,00 Bună dimineața!
10,00 Tânăr și neliniștit - s. rel.
11,00 Chicago Hope - s. rel.
(●) 11,50 Misionarul - dramă, Franța/Anglia, 1992
(●) 14,15 Orașul lui Digg - f., rel.
16,00 Tânăr și neliniștit - s.
16,55 Jocuri magice
17,00 Știrile Pro TV
17,40 Sens unic
17,45 Teo - talk-show
18,45 Vremea. Pro TV te ascultă ce vezi
19,00 Știrile Pro TV
20,00 Vineri seară ne distrăm cu Florin Călinescu
22,30 Știrile Pro TV
(●) 22,35 Alien - SF, SUA, 1979
0,30 Știrile Pro TV
0,35 Omul care aduce cartea
0,40 Pro TV te ascultă ce vezi
0,45 Seinfeld - s.
(▲) 1,15 Vânătorul de cerbi - dramă, SUA, 1978
2,15 Vineri seară ne distrăm cu Florin Călinescu - rel.
4,45 Mercenarii - s.
5,30 Teo - rel.

TV ACASĂ
7,00 Știrile de Acasă - rel.
7,40 Acasă la bunica - rel.
7,50 Căsuța poveștilor
8,50 Dragoste și putere - rel.
9,15 Fiorella - s., rel.
10,15 Luisa Fernanda - rel.
11,00 Iubire fără limite - rel.
11,55 Dragoste nebună - s., rel.
12,40 Acasă la români - rel.
13,40 Vânătorul - f., rel.
15,30 Înger sălbatic - s.
17,00 Desene animate
17,30 Dragoste și putere - s.
18,00 Fiorella - s.
18,50 Acasă la bunica
19,00 Iubire fără limite - s.
20,00 Știrile de Acasă
20,40 Dragoste nebună - s.
21,30 Luisa Fernanda - s.
(●) 22,30 Femei în pragul unei crize de nervi - comedie, Spania, 1988
0,00 Dragoste și putere - s., rel.
0,35 Știrile de Acasă - rel.
1,10 Acasă la români - rel.
(●) 5,00 Femei în pragul unei crize de nervi - f., rel.

ANTENA 1
7,00 Observator
8,00 'Neața!
11,00 Dublă identitate - s.
12,00 Din dragoste - rel.
13,00 Știrile amiezii
13,15 Din dragoste - rel. (continuare)
14,00 Proiectul Pandora - acțiune, SUA, 1998
16,00 Zile din viața noastră - s.
17,00 Știri
17,15 Simțul dreptății - ultimul episod
18,10 Te voi iubi mereu - s.
19,00 Observator
(●) 19,50 Operațiunea Delta Force 2 - acțiune, SUA, 1998
22,00 Stargate SG-1 - s.
23,00 Observator
23,30 Noaptea târziu cu Mircea Badea
0,30 Pretender - s.
1,30 Lanțurile pasiunii - erotic, SUA, 1993
3,00 Dragostea învinge - s.
3,45 Suflete rătăcite - s.
4,15 Capcanele destinului - s.
5,00 Ape liniștite - s.
6,00 Te voi iubi mereu - s., rel.

TV ARAD
7,00 Știri TVA - rel.
7,30 Divertisment
8,00 'Neața!
11,00 Dublă identitate - s.
12,00 Din dragoste - rel.
13,00 Știrile amiezii
14,00 Proiectul Pandora - acțiune, SUA
16,00 Zile din viața noastră - s.
17,00 Știri
17,15 Divertisment
18,00 Păstorul cel bun
18,30 Știri TVA
19,00 Observator
(●) 20,00 Operațiunea Delta Force 2 - acțiune, SUA, 1998
22,00 Stargate SG-1 - s.
23,00 Știri TVA
În continuare programul este identic cu cel al Antenei 1

TV INTERSAT
8,25 Deschiderea programului
8,30 Cafeaua de dimineață
9,30 Trei destine - s., rel.
10,15 Neon Rider - s., rel.
11,00 Știrile Intersat * Vocea străzii * Reportajul zilei - rel.
12,00 Mama - film, rel.
13,30 Când inima așteaptă - s.
14,00 Emisiune în limba maghiară - rel.
15,00 Curro Jimenez - s.
16,00 Destine - rel.
17,00 Puls economic - rel.
18,00 Avanpremiera știrilor Intersat
18,02 Haideți să ne jucăm - s.
18,15 Știrile Intersat * Vocea străzii * Reportajul zilei
19,00 Trei destine - s.
20,00 Labirint
21,00 Deșertul vorbește - s.
21,30 Ochi de aligator - film
23,00 Știrile Intersat * Vocea străzii * Reportajul zilei - rel.
(■) 0,00 Erotica
5,00 Închiderea programului

ATOMIC TV
7,00 Selector
10,25 Reactor
10,30 Selector
11,00 Atomix - rel.
14,00 Interactiv
15,30 Proaspete și fierbinți
15,55 Reactor - știrile zilei
16,00 Vot
17,00 Selector
19,00 Atomix
21,55 Reactor - știrile zilei
22,00 Selector
23,00 Vibrații
0,00 Insomnia

BUDAPESTA 1
6,42 Matinal; 6,45 Lumea satului; 7,00 Matinal; 9,30 Mileniu; **9,35 Totul pentru iubire** - s.; 10,30 Matinal; 13,00 Știri; 13,10 Jurnale regionale; 14,00 Magazine regionale; **15,00 Micuța noastră familie** - s. Germania; 15,55 Marile căi ferate ale lumii - doc.: Rusia; 17,00 Mileniu; 17,05 Magazinul pescarilor; 17,30 Ungaria sfârșitului de mileniu; 18,25 Emisiunea pensionarilor; 19,00 Știri; 19,20 Fereastra - mag. informativ; 20,15 Știrile lumii; 20,30 Jurnal; **21,00 Sandor Matyas** - s. Ungaria-Fr.-It.-Germania 6/3-4; 23,15 Știri; 23,20 Actual; 23,40 Tema; 0,05 Fan; **0,30 Umbrelă și ochelari de soare** - f. Franța

RTL KLUB
7,30 Matinal; 10,00 Clubul rețetelor; **10,15 A iubi până la nebunie** - rel.; **10,40 Terra nostra** - rel.; 11,35 Top Shop; 12,30 La prânz; 13,30 Clubul rețetelor; 14,00 Știri; **14,30 Al doilea sărut** - s.; **14,55 Helene și băieții** - s.; **15,25 Hello mamă** - s.; **15,50 Sea Quest DVS** - s.; **16,35 Paula și Paulina** - s.; **17,20 A iubi până la nebunie** - s.; **17,45 Terra nostra** - s.; **18,40 Maria** - s.; 19,30 Știri; 19,55 Vrei să fi milionar - concurs TV; 20,25 Focus; 20,55 Între prieteni; **21,25 Tăcere ucigătoare** - polițist, SUA, cu Martin Sheen; **23,05 Legătură de sânge curată** - dramă, SUA, cu Lee Remick; 0,40 Știri; 0,55 Fete bătrâne

VĂ RECOMANDĂM
ANTENA 1
ora 14,00 Proiectul Pandora - acțiune
Pandora reprezintă o armă experimentală secretă, care are puterea de a distruge totul. Din nefericire, ea ajunge pe mâinile unui grup de teroriști conduși de rebelul Bill Stenwick. Soarta omenirii stă în mâinile lui John Lacy. Cândva mentorul lui Stenwick, Lacy este singurul care îi poate veni de hac individului.

PRIMA
7,00 Salvați de clopoțel - s., rel.
8,00 Prima Mix!
13,30 Milagros - s.
14,30 Justiție militară - s. rel.
15,30 Viper - s.
16,30 Salvați de clopoțel - s.
17,30 Camera de râs
18,00 Focus
19,00 Real TV
19,30 Impact
20,00 Justiție militară - s.
21,00 Supraviețuitorul
22,00 Obiectiv
23,00 Focus Plus
23,30 Impact - rel.
0,00 Viper - s. rel.
1,00 Focus Plus - rel.

TELE 7 ABC
7,00 Bună dimineața, România!
10,00 La ordinea zilei - rel.
11,00 Dați vina pe Corina - rel.
12,30 Reporter Tele 7 - rel.
13,00 Ora unu a venit - rel.
13,05 Reporter Tele 7 - continuare - rel.
13,45 Club ABC
14,15 Clubul microbiștilor - rel.
16,00 Post Meridian
17,00 Dați vina pe Corina!
18,00 As Show
18,50 Pariul Trio
19,00 Documentar
19,30 La ordinea zilei
21,00 Telejurnal
21,30 Documentar
21,55 Pariul Trio
22,00 Telemedicina
23,15 Viața noastră
1,00 Ora unu a venit - rel.

HBO
10,00 Gloria - dramă, SUA, 1999
11,45 O cale de ieșire - suspans, SUA, 1996
13,30 Bebeluși geniali - comedie, SUA, 1998
15,00 Beowulf - aventuri, SUA, 1999
16,30 Vampirii - horror, SUA, 1998
18,30 Furnicutze - animație, SUA, 1998
20,00 Echipajul lui McHale - comedie, SUA, 1997
21,45 Viața e frumoasă - dramă, Italia, 1997
23,45 10 chestii nu-mi plac la tine - comedie, SUA, 1999
1,30 The Suburbans - comedie, SUA, 1999

DISCOVERY
10,00 Turbo
10,25 Actualități Discovery
10,55 Europa vie
11,50 Istoria redescoperită
12,45 Pe aripile vântului
13,10 Dezastre
13,40 Avionul MI 24
15,25 Circul
16,15 Maeștrii spioni
17,10 Satul ecologic
17,35 Vrăjitorul pădurii
18,05 Turbo
18,30 Actualități Discovery
19,00 Istoria redescoperită
20,00 Povestiri neașteptate: Broasca
20,30 Ucigași naturali din Australia
21,00 Istoria motorului
21,30 Actualități Discovery
22,00 Medicii detectivi
23,00 Dosarele FBI
0,00 Criminaliștii
1,00 Luni de război
2,00 Power Zone
3,00 Istoria redescoperită

ANIMAL PLANET
9,30 Un câine cu imaginație
10,00 În lumea animalelor
10,30 Totul despre animale
11,00 Salvați și salvatori
11,30 Medicul veterinar
12,00 Aventurile vânătorului de crocodili
12,30 Minți ca un câine!
13,00 Ilustrate din natură
13,30 Aventuri
14,00 Veterinari în Africa
14,30 Urgențe veterinare
15,00 Pacienții lui Harry
15,30 În ajutorul animalelor sălbatice
16,00 Contact extrem
16,30 Acvanauții
17,00 Zig & Zag
18,00 Totul despre animale
18,30 Aventurile vânătorului de crocodili
19,00 Salvați animalele!
19,30 În mijlocul naturii
20,00 Reportaje de la zoo
21,00 Refugiul pentru animalele Battersea
22,00 Vânătorul de crocodili
23,00 Aventuri în recifuI albastru
23,30 Vânătorii din recifuI de corali
0,00 Urgențe veterinare

TV 2
6,50 Bună dimineața, Ungaria!; **9,35 Bogați și frumoși** - s.; **10,05 Plin de viață** - s.; **10,30 Jenny** - s.; **11,00 Clinica veterinară** - s.; 11,25 Ofertă directă; 12,20 Galerie istorică; 12,25 Roata norocului; **12,55 Stefanie** - s. Germ. ep. 1; **13,50 Cloak și Daggere** - f., av.; **15,35 Hercules** - s.; 16,30 Pe aripile vântului; **17,25 Visători îndrăgostiți** - s.; **18,10 Ramona** - s.; **19,000 Maria Isabel** - s.; 19,30 Fapte; 20,00 Acum sau niciodată! - conc. TV; 20,45 Gură de copil - em. lui Friederikus Sandor; **21,00 Înger sălbatic** - s.; **21,30 Luky Luke** - s. IT-FR cu Terence Hill; **22,25 Promotoriul groazei** - f., SUA, cu Robert De Niro, Nick Nolte; 0,35 Bună seara, Ungaria!; 1,25 Fereastră spre Europa; **1,55 Ultima curvă** - f., SUA

PRO 7
7,20 Sam-magazin; **8,15 Cine-i șeful?** - s.; **9,15 Roseanne** - s.; **9,40 Jesse** - s.; **10,10 Kingpin** - comed., SUA, 1996, rel.; **12,10 Matlock** - s.; **13,05 Roseanne** - s.; **13,30 Grace** - s.; 14,00 Sam-magazin; 15,00 Talkshowuri; 18,00 Taff - magazin; **18,30 Jesse** - s.; **19,00 Sabrina** - s.; **19,30 Familia Bundy** - s.; **20,00 Simpsonii** - s.; 20,30 Galileo magazin; 20,55 Știri; **21,15 Bandita** - f. muzical Germania,. 1997; **23,30 Monolith** - acț. SF, SUA, 1993, cu Bill Praxton; **1,05 Moartea este meseria lor** - acțiune, SUA, 1994

SAT 1
6,30 Matinal; **10,00 Jake și McCabe** - s.; **11,00 Helo, nene doctor** - s.; 12,00 Talkshow-uri; **16,00 Judecătoarea Barbara Salesch** - s.; **17,00 Chicago Hope** - s.; 18,00 Concurs tv; 18,30 Reportaje regionale; 19,00 Quiz Show; 19,30 Știri; 20,00 Blitz magazin; 20,40 Quiz Show; **21,15 Clubul femeilor puternice** - s. Germania, 2000; **22,15 Stefanie** - s.; **23,15 Echipa alfa** - s.; **0,15 Harald Schmidt** - s.; 1,00 Show; **1,15 Becker** - s.

TV 5
13,05 100% Întrebări; 13,30 Jurnal; 14,05 Striptease, Magazin; 15,00 Jurnal; **15,15 Doctorii** - s.; 17,00 Jurnal; 17,15 Invitatul TV 5; 17,30 Teleturism; 18,05 Piramide; 18,30 Întrebări pentru campion; 19,00 Jurnal TV 5; **19,15 Doctorii** - s.; 21,00 Jurnal Elveția; 21,30 Jurnal France 2; 22,05 Documentar; 23,00 Jurnal TV 5; 23,00 Jurnal TV 5; 23,15 Cinema

EUROSPORT
9,30 Tenis - Australian Open Melbourne, ziua 11, în direct, semifinale; 12,30 Tenis - Melbourne; 16,00 Patinaj artistic CE - Bratislava, în direct; 18,00 Tenis - Australian Open semifinale fem. masc.; 20,00 Patinaj artistic Bratislava, în direct; 23,15 Tenis - Australian Open - rezumate; 0,15 Sport-centre - știri; 0,30 Patinaj artistic CE Bratislava /Slovacia; 1,30 Patinaj artistic; 2,15 Sportcentre

VĂ RECOMANDĂM
TV ACASĂ. 22,30 Johnny Apollo - melodramă
Ecranizarea unui story semnat de Samuel G. Engel și Hal Long, despre crima organizată dintr-o metropolă americană. Ca fiu al bogatului broker Robert Cain Sr., Johnny Apollo nu are nici o grijă și este student model. Iată însă că, brusc, tatăl său face o greșeală și e condamnat la închisoare. Dezgustat, tânărul își schimbă numele gândindu-se că nimeni nu-i va oferi o slujbă din cauza reputației tatălui său. Nebunie, dar - tocmai pentru că-i este rușine de tatăl său - ajunge să fie concediat de patron.

TVR 1

7,00 Telematinal
8,00 Jurnalul de dimineață
9,00 Jurnal regional
9,40 Practic TV
10,30 TVR Cluj-Napoca
11,15 TVR Iași
12,00 TVR Timișoara
12,50 Recurs la morală - rel.
14,00 Jurnalul de prânz
14,15 CiberFan
14,30 Drepturile omului
15,30 Becker - s.
16,00 Convietuiri
17,30 Încurcături în familie - s.
18,00 Corect!
18,10 Medicina pentru toți
19,00 Infomania
19,10 Avanpremieră Știri
19,15 Pasiuni - s.
20,00 Jurnal * Meteo
20,35 Sport
20,40 Guvernul se prezintă
20,50 Justițiarii - s.
21,45 Reflecții rutiere
22,00 Patinaj artistic
23,15 Jurnalul de noapte
(●) 23,30 Martorul tăcut - s.

TVR 2

7,00 Călătoriile lui Ics - rel.
7,35 S Club 7 la L. A. - s.
8,05 Desene animate - rel.
8,35 Toți împreună
9,25 Veni, video, vici - rel.
9,40 Pe muchie de cuțit - rel.
10,35 Afaceri la cheie - rel.
10,50 E dreptul tău! - rel.
11,20 Evrika! Iar am greșit! - rel.
12,20 D'ale lu' Mitică - rel.
13,25 Tribuna partidelor parlamentare
14,00 Desene animate
14,45 Femeia ispititoare - s.
15,30 Veni, video, vici!
15,45 Știri
15,50 Vizionari ecologiști
16,45 Atlas - rel.
17,15 Energia formelor
17,40 Plus 2001
18,30 Telejurnal TVR 2
19,00 Trubadurul
19,45 Polo: Rapid-Dinamo
20,45 S Club 7 la L. A. - s.
21,15 Ora adevărului
22,40 Știri
22,45 Știri bancare și bursiere
(●) 22,50 Marele animal - dramă, Polonia, 2000
0,30 TVM. Mesager

PRO TV

7,00 Monștrii - s.
8,00 Prieteni pe viață - s.
8,30 Cheers - s.
9,00 Afaceri de familie - s.
10,00 Tânăr și neliniștit - s., rel.
11,00 Chicago Hope - s. rel.
(●) 12,00 Operațiunea Delta Force 2 - acțiune, SUA, 1990
14,15 Mitocanii în Beverly Hills - f. rel.
16,00 Tânăr și neliniștit - s.
16,55 Jocuri magice
17,00 Știrile Pro TV
17,40 Sens unic
17,45 Teo
18,45 Pro TV te ascultă ce vezi * Vremea
19,00 Știrile Pro TV
(●) 20,00 Femeia care aduce moartea - thriller, SUA, 1997
21,55 Știrile Pro TV
22,00 Chestiunea zilei
23,45 Știrile Pro TV
0,00 Zero
1,00 Pro Tv te ascultă ce vezi
1,05 Seinfeld - s.
1,30 Chicago Hope - s.
2,00 Nebun după tine - s.
2,30 Chestiunea zilei - rel.
(●) 3,15 Părinții ideali - aventuri/comedie, SUA, 1994
5,15 Knight Rider supercomando - s.

TV ACASĂ

7,00 Știrile de Acasă - rel.
7,40 Acasă la bunica - rel.
7,50 Căsuța poveștilor - rel.
8,50 Dragoste și putere - s. rel.
9,15 Fiorella - s. rel.
10,20 Luisa Fernanda - s. rel.
11,10 Iubire fără limite - s. rel.
12,05 Dragoste nebună - s. rel.
12,55 Ia-mă acasă - rel.
13,30 Primăvara romană a dnei Stone - f. rel.
15,30 Înger sălbatic - s.
17,00 Desene animate
17,30 Dragoste și putere - s.
18,00 Fiorella - s.
18,50 Acasă la bunica
19,00 Iubire fără limite - s.
20,00 Știrile de Acasă
20,40 Dragoste nebună - s.
21,30 Luisa Fernanda - s.
22,30 Johnny Apollo - f., SUA, 1940
0,05 Dragoste și putere - s. rel.
0,40 Știrile de Acasă - rel.
1,15 Acasă la români - rel.

ANTENA 1

7,00 Observator
8,00 'Neața
(●) 11,00 Dublă identitate - s.
12,00 Tată peste noapte - comedie, SUA, 1984
13,00 Știri (în timpul filmului)
(●) 14,00 Avocatul apărării - acțiune, SUA, 1995
16,00 Zile din viața noastră - s.
17,00 Știri
17,20 Te voi iubi mereu - s.
19,00 Observator
19,50 Din dragoste, cu Mircea Radu
(●) 21,30 Brigada mobilă
22,00 Marius Tucă Show
23,00 Observator
23,30 Noaptea târziu cu Mircea Badea
0,30 Navarro - s.
2,00 Dragostea învinge - s.
2,45 Suflete rătăcite - s.
3,30 Capcanele destinului - s.
5,00 Ape liniștite - s.
5,30 Te voi iubi mereu - s.

TV ARAD

7,00 Știri TVA - rel.
7,30 Emisiune în limba germană - rel.
8,00 'Neața
(●) 11,00 Dublă identitate - s.
12,00 Tată peste noapte - dramă, SUA, 1984
13,00 Știrile amiezii
(●) 14,00 Avocatul apărării - dramă, SUA
16,00 Zile din viața noastră - s.
17,00 Știri
17,20 Divertisment
18,00 Viața spirituală
18,30 Știri TVA
19,00 Observator
19,50 Din Dragoste
(●) 21,30 Brigada Mobilă
22,00 Marius Tucă Show
23,00 Știri TVA
În continuare program identic cu cel al Antenei 1

TV INTERSAT

8,25 Deschiderea programului
8,30 Cafeaua de dimineață
9,30 Trei destine - s.
10,30 Desene animate
11,00 Știrile Intersat * Vocea străzii * Reportajul zilei - rel.
(▲) 12,00 Coșmarul de la B.C. - film
13,30 Comorile lumii - rel.
13,45 Obiectiv economic
14,00 Medicul de familie - s.
15,00 Trei ceasuri rele - rel
16,00 Emisiune în limba maghiară
17,00 Neon Rider - s.
18,00 Avanpremiera știrilor Intersat
18,02 Haideți să ne jucăm - s.
18,15 Știrile Intersat * Vocea străzii * Reportajul zilei
19,00 Trei destine - s.
20,00 Destine
21,00 Curro Jimenez - s.
22,00 Puls economic
23,30 Știrile Intersat * Vocea străzii * Reportajul zilei - rel.
(■) 0,00 Erotica
5,00 Închiderea programului

ATOMIC TV

7,00 Selector
10,25 Reactor
10,30 Atomic Café - rel.
11,00 Atomix
14,00 Interactiv
15,30 Proaspete și fierbinți
15,55 Reactor
16,00 Metropolis
17,00 Selector
19,00 Atomix
21,55 Reactor
22,00 Hai Hui - rel.
22,30 Selector
23,00 Klub Bizzar - rel.
0,00 Insomnia

BUDAPESTA 1

6,42 Matinal; 6,45 Lumea satului; 7,00 Astăzi dimineața; 9,30 Mileniu; **9,35 Totul pentru iubire** - s.; 10,35 Matinal; 13,00 Știri; 13,10 Jurnale regionale; 14,00 Magazinul minorităților; 14,25 Împreună; **15,00 Dragonul venit de la capătul lumii** - film Franța; 16,25 Lant muzical; 16,35 Cupa Lurko; 17,00 Em. pt. copii; 17,10 Extraterestrul - doc. Suedia; 17,30 Cultură și religie; 18,00 Camarad; 19,00 Știri; **19,20 Iubiri la Saint Tropez** - s.; 20,15 Știrile Iumii; 20,30 Știri; **21,05 Azerac** - s. Franța; 21,55 Anul 2000; 22,30 Elan; 23,00 Știri; 23,10 Actual; 23,45 Sunete de bază; 23,50 În doi; 0,25 72 ore - magazin cultural; 0,55 Documentar;

RTL KLUB

7,30 Matinal; 10,00 Clubul rețetelor; **10,15 A iubi până la nebunie** - s.; **10,40 Secrete și iubiri** - s.; 11,35 Top Shop; 12,30 La prânz; 13,30 Clubul rețetelor; 14,00 Știri; **14,30 Al doilea sărut** - s.; **14,55 Helene și băieții** - s.; 15,20 Norm show; **15,45 Sea Quest DSV** - s.; **16,35 Paula și Paulina** - s.; **17,20 A iubi la nebunie** - s.; **17,45 Terra nostra** - s.; **18,40 Maria** - s.; 19,55 Vrei să fii milionar - conc. tv.; 20,25 Focus; 20,55 Între prieteni; **21,25 Am plecat în lume** - comed. SUA, cu Bruce Willis; **23,10 C-16 - Superagentul** - s.; 24,00 Știri; 0,15 Fete bătrâne;

VĂ RECOMANDĂM
PRO TV
20,00 Femeia care aduce moartea - thriller
O femeie își împușcă mortal soțul. Nici o problemă, se mai întâmplă. Polițiștii care se ocupă de caz sunt mulțumiți inițial cu explicațiile doamnei, dar intră la bănuieli când află că și primul soț al acesteia a murit în condiții similare. Investigația dă la iveală o mulțime de secrete șocante ale soției și mamei devotate. În rolurile principale: Jacklyn Smith și Ron Canada.

VĂ RECOMANDĂM
PRO TV
12,00 Operațiunea Delta Force 2 - acțiune

PRIMA

7,00 Milagros - rel.
8,00 Prima Mix!
13,30 Milagros - s.
14,30 Obiectiv
15,30 Viper - s.
16,30 Salvați de clopoțel - s.
17,30 Camera de râs
18,00 Focus
19,00 Real TV
19,30 Impact
20,00 Vrei să fii miliardar?
21,00 Orhideea sălbatică - dramă, SUA, 1990
23,00 Impact - rel.
0,00 Viper - s., rel.
1,00 Focus - rel.

TELE 7 ABC

7,00 Bună dimineața, România!
10,00 La ordinea zilei - rel.
11,30 Dați vina pe Corina! - rel.
12,30 Telemedicina - rel.
13,00 Ora unu a venit
13,05 Telemedicina - continuare - rel.
13,45 Club ABC - rel.
14,00 Documentar
14,45 Derrick - s.
16,00 Domino
17,00 Gala Tele 7
18,00 As show
19,00 Documentar
19,30 La ordinea zilei
21,00 Telejurnal
21,30 Documentar
22,00 În justiție
23,15 Viața noastră cea de toate zilele
1,00 Ora unu a venit - rel.
1,05 Tentații
1,35 Documentar
2,15 Telejurnal - rel.

HBO

10,00 Ghepardul - aventuri, SUA,1989
11,30 Trei frați păguboși - comedie, SUA, 1997
13,15 Cinema
13,45 Vacanță în Las Vegas - comedie, SUA, 1997
15,15 Bine ați venit în Woop Woop - comedie, SUA, 1997
16,45 Johnny Skidmarks - thriller, SUA, 1998
18,30 Să ningă din nou - dragoste, SUA, 1999
20,00 Impact nimicitor - SF, SUA, 1998
22,00 Gloria - dramă, SUA, 1999
23,45 Real Sex - s.
0,30 Vii sau morți - acțiune, SUA, 1996
2,15 Showgirls - erotic, SUA, 1995

DISCOVERY

10,00 Turbo
10,25 Actualități Discovery
10,55 Povestiri neașteptate
11,20 Ucigași naturali ai Australiei
11,50 Istoria redescoperită
12,45 Istoria motorului
13,10 Veterinari în Africa
13,40 Luni de război
14,30 Cele mai bune automobile britanice
15,25 Planeta dezlănțuită
16,15 Power Zone
17,10 Autostrada 66
17,35 Bărci de vis
18,05 Turbo
18,30 Pasiunea pentru automobile
19,00 Istoria redescoperită
20,00 Asia sălbatică
21,00 Delincvenți îndrăzneți
22,00 Originile omului
23,00 Vânătorul de crocodili
0,00 Record de viteză
1,00 Power Zone
3,00 Istoria redescoperită

ANIMAL PLANET

8,00 Aventurile lui O'Shea
9,00 Noile aventuri ale lui Black Beauty
9,30 Un câine cu imaginație
10,00 Lumea animalelor
10,30 Planeta animalelor
11,00 Salvați și salvatori
11,30 Medicul veterinar
12,00 Aventurile vânătorului de crocodili
12,30 Minți cu nerușinare!
13,00 Acvanauții
14,00 În mijlocul naturii
14,30 Spectacolul păsărilor
15,00 Salvați și salvatori
15,30 Medicul veterinar
16,00 Animalele lui Aspinall
16,30 Reportaje de la Zoo
17,00 Viață de câine
18,00 Lumea animalelor
18,30 Aventurile vânătorului de crocodili
19,00 Salvați animalele!
19,30 În mijlocul naturii
20,00 Aeroportul animalelor
20,30 Veterinari Hi Tech
21,00 Jurnalul felinelor
22,00 O seară cu Chris Peckham
22,30 Supranaturalul
0,30 Apărătorii animalelor sălbatice
1,00 Aventurile lui O'Shea
1,30 Acvanauții

TV 2

6,50 Magazin matinal; 7,50 Bună dimineața, Ungaria!; **9,35 Bogați și frumoși** - s.; **10,05 Plin de viață** - s.; **10,30 Jenny** - s.; 10,55 Magazin cultural; 11,25 Ofertă directă; 12,15 Gânduri matinale; 12,20 Galerie istorică; 12,25 Natura misterioasă; **12,50 Medic în Alaska** - s.; **13,50 Se caută o femeie cu bani** - comedie, SUA, cu Walter Matthau; **15,35 Hercules** - s.; **16,30 Aripile vântului** - s.; **17,25 Visători îndrăgostiți** - s.; **18,10 Ramona** - s.; **19,00 Maria Isabel** - s.; 19,30 Fapte; 20,00 Cine sunt eu? - conc. tv; 20,30 Gură de copil; **21,00 Înger sălbatic** - s.; 21,30 Darido - show; 23,40 Bună seara, Ungaria! **0,35 Călător în timp** - f. SUA, cu Robert Hays; 2,10 Salon auto

PRO 7

6,50 Galileo - magazin; 7,10 SAM - magazin; 8,00 Taff - magazin; **8,30 Cine-i bossul?** - s.; **9,25 Roseanne** - s.; **9,50 Jesse** - s.; **10,20 Pontiac Moon** - comedie, SUA, 1994; **12,15 Matlock** - s.; **13,05 Roseanne** - s.; **13,35 Oh, Baby!** - s., 14,00 Sam - magazin; 15,00 Talk-show-uri; 18,00 Taff - magazin; **18,30 Cybill** - s.; **19,00 Sabina** - s.; **19,30 Familia Bundy** - s.; **20,00 Simpsonii** - s.; 20,30 Galileo - magazin; 20,55 Știri; **21,15 Dumb and Dumber** - comedie, SUA, 1994, cu Jim Carrey, Jeff Daniels; **23,25 Sub utopie** - psyhothriller, SUA, 1997, cu Alyssa Milano, Ice T; **1,00 Străinul** - acțiune, SUA, 1994, cu Andrew Divof

SAT 1

6,30 Matinal; **10,00 Jake și McCabe** - s.; **10,30 Hello nene doctor** - s.; 12,00 Talkshow-uri; **16,00 Judecătoarea Barbara Salesch** - s.; **17,00 Chicago Hope** - s.; 18,00 Concurs TV; 18,30 Magazin regional; 19,00 Quiz; 19,30 Știri; 20,00 Blitz - magazin; 20,40 Quiz Show; **21,15 S-a întâmplat în plină zi** - polițist, Germania, 1996; **23,10 Umbra șacalului** - thriller, SUA, 1997, cu Aidan Quinn; 1,25 Harald Schmidt Show

TV 5

11,00 Jurnal TV 5; **11,15 Bulevardul** - s.; 13,05 Întrebări TV 5; 13,30 Jurnal; 14,05 Fax Culture; 15,00 Jurnal; **15,15 Bulevardul** - s.; 17,00 Jurnal; 17,15 Invitatul TV 5; 17,30 Magazin; 18,05 Piramide; 18,30 Întrebări pentru campion; 19,00 Jurnal TV 5; **19,15 Bulevard** - s.; 21,00 Jurnal Belgia; 21,30 Jurnal; 22,05 Cinema; 23,00 Jurnal TV 5

EUROSPORT

9,30 Auto - Raliul Paris-Dakar - rel.; 10,00 Tenis - Australian Open, ziua 5, în direct; 11,45 Schi alpin - fem. Cortina d'Amperro, în direct; 13,00 Tenis - Australian Open; 14,15 Biatlon CM - 4x7,5 km ștafetă fem., Antholz, în direct; 16,00 Schi alpin - Super G Kitzbühel; 17,00 Tenis - Australian Open; 19,00 Schi trambulină - CM Salt Lake City, în direct; 21,00 Fotbal - turneul Antalya: Besiktas Istanbul - Sturm Graz; 22,00 Tenis - Australian Open; 23,00 Auto - Raliul Monte Carlo; 23,30 Auto - Raliul Paris-Dakar, et. 18.

RADIO ARAD & RADIO CONTACT (99,1 MHz)

6,00 Lupta cu somnul; 8,00 Bună dimineața, Arad!; 10,00 Tovarășii mei; 12,00 Pulsul zilei; 14,00 Radiomagazin - Deutsche Welle; 15,00 Contact FM; 17,00 Simți NRGIA - Roton Music; 18,00 Radiomagazin Radio France International; 19,00 Bună seara, Arad!; 20,00 Ce și pentru cine?; 21,00 Studio M; 22,00 Vineri noaptea nu mi-e somn

RADIO PRO FM (92,1 MHz)

1,00-3,00 MINISTRY OF SOUND SESSION cu Mihai Gurei; 3,00-5,00 MUZICĂ; 5,00-5,30 BULETIN DE ȘTIRI la fiecare sfert de oră; 5,30-8,00 PRO FM PÂNĂ LA UNU cu Nono Semen și Laura Călăceanu; 7,00-10,00 PRO FM PÂNĂ LA UNU cu Cătălin Lăpușcă; 10,00-13,00 PRO FM PÂNĂ LA UNU cu Mihai Dobrovolschi; 13,00-14,00 13-14 CU ANDREI cu Andrei Gheorghe; 14,00-17,00 POFTIM PRO FM cu Cristian Pavel; 17,00-18,00 TOP TEN PRO FM cu George Vintilă; 18,00 - 19,00 FABRICAT ÎN ROMÂNIA cu Andrei Gheorghe; 19,00-20,00 252.26.42 cu Călin Gheorghe; 20,00-23,00 LATINO PARTY cu Vali Bărbulescu; 23,00-2,00 HOT PARTY MIX cu Mihai Gurei

RADIO TIMIȘOARA

6,00 Ceasurile dimineții; 8,00 Muzică populară cu dedicații; 9,00 Cânt din suflet; 10,00 De zece ori România; 11,00 Gramofon; 12,00 Miez de zi la polul vest; 13,00 Emisiune în lb. germană; 14,00 Emisiune în lb. maghiară; 15,00 Emisiune în lb. sârbă; 16,00 Radio cocktail; 18,00 Actualitatea radio; 18,10 România 2000 plus; 19,00 Radiojurnal; 19,15 Idei în dialog; 20,05 Călătorie în lumea poveștilor; 20,15 Istoria muzicii rock; 21,00 Curierul de seară. Știri: 6,00; 7,55; 9,00; 11;00; 12,50; 17,00; 20,00; 21,00; 21,55. **Radio Jurnal**: 7,00; 16,00; 19,00.

RADIO SEBIȘ

6,00 Matinal 21
9,00 Tu alegi!
10,00 Cafeaua de zece
12,00 Secvența 21
14,00 La porțile dorului - muzică populară
15,00 Magazin 21
17,00 Lentila de contact
18,00 La mulți ani! - dedicații muzicale
19,00 Expresul de seară
22,00 Club 21
0,00 92,1 insomnii!

TVR 1

7,00 O vedetă populară - rel.
7,50 Oameni ca noi
8,20 Desene animate
8,45 Fram - s.
9,40 La telefon, muzica populară
10,05 Androidul, niciodată uman - comedie, SUA, 1992
11,35 Casa mea
12,05 Nunți trăsnite
13,00 Călcâiul lui Achile - s.
13,30 Auto Club
14,00 Jurnalul de prânz
14,10 Arca Marinei
16,15 Felicity - s.
17,00 Ora G
18,00 Teleenciclopedia
19,00 Garantat 100%
20,00 Jurnal. Meteo
20,25 Sport
20,30 Divertisment
(●) 21,40 Sânge albastru - s.
22,35 Jurnalul de noapte
22,45 Copoiul - thriller, Anglia, 1972

TVR 2

7,00 Arca lui Noe - rel.
7,35 S Club 7 la L. A. - s., rel.
8,05 Desene animate
8,35 Toți, împreună
9,25 Răscruci
10,00 Fugarii - aventuri, Australia, 1988
11,30 Desene animate
12,00 Piatra magică - s.
12,30 Trupa DP 2
14,00 On line
14,30 Știri
14,35 Atlas
15,05 Din goana trenului
15,35 Top TVR 2
16,35 Parohia Dibley - s.
17,00 Pasărea de foc
17,30 Lumea de mâine
18,30 Telejurnal TVR 2
18,45 Prețul succesului
19,20 Tattoo 2000 - muzică militară
20,10 Televiziunea, dragostea mea!
21,15 Familia Porter - s.
21,45 Jonathan Creek - s.
22,35 Știri
22,40 NBA Action
(▲) 23,15 Despre viață și sex
0,00 TVM. Mesager

PRO TV

7,00 Desene animate
8,00 Micii războinici - s.
8,30 Gemenele - s.
9,00 Liceul Madison - s.
10,00 Bătălia pentru Terra - s.
10,40 Cei mai frumoși ani - s.
11,30 Familia Hughley - s.
12,00 Gillette - lumea sportului
12,15 ProMotor
13,00 Știrile Pro TV
13,10 Zero - rel.
14,00 Maggie - s.
14,30 Dharma și Greg - s.
15,00 Crimă dublă - s.
15,50 Jake și grăsanul - s.
16,45 Profashion
(●) 17,15 Miezul nopții - dragoste, SUA, 1995
19,00 Știrile Pro Tv
(●) 19,30 Închisoarea îngerilor - dramă, SUA, 1994
(▲) 22,10 Stăpânii apei - SF/acțiune, SUA, 1995
0,00 Millennium - s.
(n) **0,45 Femei fierbinți** - s.
1,15 Profashion - rel.
1,45 Crimă dublă - s.; rel.
2,45 Jake și Grăsanul - s., rel.
(●) 3,45 Miezul nopții - f., rel.

TV ACASĂ

7,00 Știrile de Acasă - rel.
7,40 Acasă la bunica - rel.
7,50 Căsuța poveștilor
9,00 Dragoste și putere - s. rel.
9,30 Fiorella - s., rel.
10,25 Luisa Fernanda - s. rel.
11,15 Iubire fără limite - s. rel.
12,10 Dragoste nebună - rel.
13,00 Acasă la români
14,00 Destine celebre
15,00 Huckleberry Finn - s.
15,30 Înger sălbatic - s.
17,00 Căsuța poveștilor
17,30 Dragoste și putere
18,00 Fiorella - s.
19,00 Perry Mason: Scandal în lumea cosmeticelor - suspans, SUA, 1993
20,40 Al șaptelea cer - s.
21,30 Ramona - s.
22,15 Domnul și doamna Hart: Până la moarte - suspans, SUA, 1996
23,50 Dragoste și putere - s., rel.
0,15 Acasă la români - rel.
2,05 Perry Mason - f., rel.
4,00 Destine celebre - rel.
5,00 Domnul și doamna Hart - f., rel.

ANTENA 1

7,00 Un aligator pe nume Daisy - comedie, Anglia, 1955
8,30 Stan și Bran
9,30 Fir întins
10,00 Casa de piatră
10,30 Roata de rezervă
11,00 Operațiunea Delta Force 2 - f., rel.
13,00 Viitorul începe azi - s.
14,00 Pe aripile filmului
14,30 Iarna nu-i ca vara
16,00 Orient Expres
18,00 Te voi iubi mereu - s.
19,00 Observator
19,45 Intenții ascunse - thriller, SUA, 1986
21,45 Observator
22,00 American Music Awards 2001
0,00 Joy și Joan - erotic Franța, 1984
2,00 O noapte de neuitat - dramă, SUA, 1958
3,30 Te voi iubi mereu - s., rel.
4,30 Roata de rezervă - rel.
5,00 Casa de piatră - rel.
5,30 Fir întins - rel.
6,00 Viitorul începe azi - s., rel.

TV ARAD

7,00 Un aligator pe nume Daisy - comedie, Anglia
8,30 Stan și Bran
9,30 Știri TVA - rel.
10,00 Casa de piatră
10,30 Roata de rezervă
11,00 Operațiunea Delta Force 2 - rel.
13,00 Viitorul începe azi - s.
14,00 Pe aripile filmului
14,30 Iarna nu-i ca vara
16,00 Orient Expres - talk show
18,00 Un început nou
18,30 Știri TVA
19,00 Observator
19,45 Intenții ascunse - thriller, SUA
21,45 Știri TVA - rel.
22,00 American Music Awards 2001
În continuare program identic cu cel al Antenei 1

TV INTERSAT

8,55 Deschiderea programului
9,00 Insula sălbatică - film
10,30 Desene animate
11,00 Știrile Intersat * Vocea străzii * Reportajul zilei - rel.
12,00 Un străin în familie - film
13,30 Deșertul vorbește - s.
14,00 Muzică și film - rel.
15,00 Labirint - rel.
16,00 Odiseea - s.
16,30 Challange
17,00 Ți-e teamă de întuneric - s.
17,30 Camera ascunsă
18,00 Avanpremiera știrilor Intersat
18,02 Haideți să ne jucăm
18,15 Știrile Intersat * Vocea străzii * Reportajul zilei
19,00 Lumea animalelor sălbatice
19,30 Din culisele grădinii - s.
20,00 Show cu ecou - în direct
22,00 Tragere la țintă - film
23,30 Știrile Intersat * Vocea străzii * Reportajul zilei - rel.
(■) 0,00 Erotica
5,00 Închiderea programului

ATOMIC TV

7,00 Selector
10,30 Romanian Top 100
12,30 File de poveste
13,00 Selector
14,00 K Lumea
16,00 Selector
18,30 Atomix
21,30 Febra - party music
22,30 Vibrații
23,30 Klub Bizzar
0,30 Selector
1,30 Insomnia

BUDAPESTA 1

7,30 Lumea satului; 7,45 Matinal; 8,35 Desene animate; **8,55 Süsü, balaurul** - s. muzical marionete; 9,30 Du-te - vino - sport copii; 9,55 Religie; 10,05 Zanzibar - emisiune pentru tineri; 11,25 Fum de aur - mesajul trecutului; 12,00 Panoramic bazinul carpatic; 13,10 Bravo TV; 14,10 Sport - cocktail extrem; 14,25 Fotbal de sală; 16,30 Delta-magazin; 17,00 Secolul nostru; 17,30 1100 ani în centrul Europei; 18,00 Jani merge acasă - reportaje; **18,30 Călătoria lui Paul** - f. Germania; 20,00 Loto show; 20,30 Știri; 21,05 Anotimpuri capricioase - em. distractivă; **22,05 Schimanski se întoarce** - s. Germania; 22,40 Miss Universe Hungari - un deceniu; **0,40 Băieți dificili** - thriller, SUA, cu Sean Penn

RTL KLUB

7,30 Matinal; 8,00 Clubul copiilor; 9,55 Desene animate Disney; 11,45 Pe țeavă - d.a.; 12,20 Jocker; **12,25 Primul sărut** - s. Franța; **12,55 Jesse** - s.; 13,25 Auto Mania; 13,55 Joker; 14,00 Știri; **14,10 Noroc** - s.; **14,35 Lorzii ținutului Hazard** - s. aventuri, SUA; **15,25 Babylon 5** - s. SF; **16,10 Time Trax** - s. SF; **17,00 Geronimo** - western, SUA, 1993, cu Ryan Black; **18,40 Lumea dispărută** - s.; 19,30 Știri; 19,50 Focus; **20,10 Tipii** - s. distractiv Ungaria; **20,50 Ring în flăcări** - acțiune, SUA, cu Don „The Dragon" Wilson; 22,35 Talkshow distractiv; **23,40 Ținta: Pământul** - s. fantastic, Anglia; 1,20 Știri

VĂ RECOMANDĂM

PRO TV, ora 22,10 Stăpânii apei - SF

Într-un viitor nu foarte îndepărtat, în 2033, dezastrele ecologice au devastat Terra, iar apa a ajuns marfă de contrabandă. Singura care mai luptă pentru libertate și care sfidează corporația uriașă a guvernanților este Rebecca și ai săi prieteni mutanți. Rolul negativ este interpretat fără prea mare efort de Malcolm McDowell.

SC PARC SA ARAD

B-dul General Dragalina, nr. 25

Scoate la concurs postul de

Coordonator Alimentație Publică

CERINȚE
- experiență în domeniu
- cunoașterea a două limbi de circulație internațională

Relații la telefon: 057/28.22.55

(1834210)

PRIMA

7,00 Salvați de clopoțel - s. rel.
8,00 Prima Mix!
14,30 Cinemagia - rel.
15,00 Romania@Large - rel.
15,30 Viper - s.
16,30 Salvați de clopoțel - s.
17,30 Camera de râs
18,00 Focus
19,00 Real TV
19,30 Impact
20,00 Justiție militară - s.
21,00 Misiune dificilă - comedie, SUA, 1987
23,00 Focus Plus
23,30 Impact - rel.
0,00 Viper - s. rel.
1,00 Focus Plus - rel.

TELE 7 ABC

7,00 Bună dimineața, România!
10,00 La ordinea zilei - rel.
11,30 Dați vina pe Corina - rel.
12,30 Măștile puterii - rel.
13,00 Ora unu a venit
13,05 Măștile puterii - continuare - rel.
13,45 Lumea misterelor - rel.
15,00 24 din 24 - rel.
16,00 Post Meridian
17,00 Dați vina pe Corina!
18,00 Clubul microbiștilor
19,30 La ordinea zilei
21,00 Telejurnal
21,30 Documentar
22,00 Reporter Tele 7
23,15 Viața noastră cea de toate zilele
1,00 Ora unu a venit - rel.
1,05 Post Meridian
2,15 Telejurnal - rel.

HBO

10,00 Alb/Negru - comedie, SUA, 1991
11,30 Dragă, am micșorat copiii - s.
12,15 Jack Frost - comedie, SUA, 1999
14,00 Remember Bob Marley
15,45 Legea e lege - acțiune, SUA, 1998
18,00 Impact nimicitor - SF, SUA, 1998
20,00 Warlock 3: sfârșitul inocenței - horror, SUA, 1999
21,30 Stargate SG-1 - s.
22,15 Hitchcock Show - dramă, SUA, 1999
23,30 Adio, iubite - thriller, SUA, 1999
1,15 8 căpătâni într-un sac - comedie, SUA, 1997

DISCOVERY

10,00 Turbo
10,25 Actualități Discovery
10,55 Misterul pisicilor-de-mare
11,50 Istoria redescoperită
12,45 Confesiunile unei... bărci de pescuit
13,10 Jurassica
13,40 Arme de război: Submarine
14,30 Cu natura nu e de joacă
15,25 Inovații
16,15 Maeștrii spioni
17,10 Salvatorul grădinilor
17,35 Autostrada 66
18,05 Turbo
18,30 Actualități Discovery
19,00 Istoria redescoperită
20,00 Europa vie
21,00 Pe aripile vântului
21,30 Actualități Discovery
22,00 Misterele naturii
23,00 Circul
0,00 Maeștrii spioni
1,00 Power Zone
3,00 Istoria redescoperită

ANIMAL PLANET

9,30 Un câine cu imaginație
10,00 În lumea animalelor
10,30 Totul despre planeta animalelor
11,00 Salvați și salvatori
11,30 Medicul veterinar
12,00 Aventurile vânătorului de crocodili
12,30 Minți ca un câine!
13,00 Aventurile vânătorului de crocodili
14,00 În mijlocul naturii
15,00 Salvați și salvatori
15,30 Medicul veterinar
16,00 Pacienții lui Harry
16,30 Reportaje de la zoo
17,00 Rase de câini
18,00 Totul despre animale
18,30 Aventurile vânătorului de crocodili
19,00 Salvați animalele!
19,30 În mijlocul naturii
20,00 Veterinari în Africa
21,00 Spitalul animalelor
22,00 Ilustrate din natură
22,30 Pe Amazon, în căutarea anacondei
23,00 Africa neîmblânzită
0,00 Urgențe veterinare
1,00 Contact extrem
1,30 Acvanauții

TV 2

6,50 Ediție matinală; **9,35 Bogați și frumoși** - s.; **10,00 Plin de viață** - s.; **10,30 Jenny** - s.; 10,50 Ajută-te singur!; 11,15 Ofertă directă; 12,05 Gânduri matinale; 12,10 Galerie istorică maghiară; **12,45 Medic în Alaska** - s.; **13,35 Vacanță la Roma** - comed., SUA, cu Audrey Hepburn, Gregory Peck; **15,35 Hercules** - s.; **16,30 Pe aripile vântului** - s.; **17,25 Visători îndrăgostiți** - s.; **18,10 Ramona** - s.; **19,00 Maria Isabel** - s.; 19,30 Fapte; 20,00 Roata norocului; 20,40 Gură de copil; **21,00 Înger sălbatic** - s.; 21,30 TV 2 - auto - revelion; **22,20 Psycho 3** - horror, SUA; 0,00 Bună seara, Ungaria; 0,55 Talkshow pe Internet; **1,55 Inamici jurați** - s. pol. SUA; 2,45 Internet

PRO 7

7,30 Sam-mag.; **8,30 Cine-i șeful?** - s.; **9,25 Roseanne** - s.; **9,50 Jesse** - s.; **10,20 Iubire la primul țipăt** - comed. romantică, SUA, 1998; **12,15 Matlock** - s.; **13,10 Roseanne** - s.; **13,35 Grace** - s. SUA 112/1; 14,00 Sam; 15,00 Talk-show-uri; 18,00 Taff magazin; **18,30 Jesse** - s.; **19,00 Sabrina** - s.; **19,30 Fam. Bundy** - s.; **20,00 Simpsonii** - s.; 20,30 Galileo magazin; 20,55 Știri; **21,15 Buffy, spaima vampirilor** - s.; **22,15 Angel** - s.; **23,10 La limita imposibilului** - s.; 0,10 Future Fantastic; **1,05 Madame Felicity** - thriller erotic, SUA, 1997

SAT 1

6,30 Matinal; **10,00 Jake și Mc Cabe** - s.; **11,00 Helo, nene doctor** - s.; 12,00 Talkshow-uri; **16,00 Judecătoarea Barbara Salesch** - s.; **17,00 Chicago Hope** - s.; 18,00 Conc - tv; 18,30 Magazin regional; 19,00 Quiz Show; 19,30 Știri RTL; 20,00 Blitz magazin; 20,40 Quiz Show; **21,15 Zona lui Wolf** - s. pol., Germania; **22,15 Stan Becker - Un om, un cuvânt** - thriller act. Germ., 1999; 0,15 Harald Schmidt Show; **1,15 Becker** - s.;

TV 5

13,05 100% Întrebări; 13,30 Jurnal; 14,05 Timpul prezent; 15,00 Jurnal; **15,15 Poliția din Lyon** - s.; 17,00 Jurnal; 17,15 Invitatul TV 5; 17,30 Magazin; 18,05 Piramide; 18,30 Întrebări pentru campion; 19,00 Jurnal TV 5; **19,15 Poliția din Lyon** - s.; 21,00 Jurnal Elveția; 21,30 Jurnal France 2; 22,05 Striptease. Magazin; 23,00 Jurnal TV 5; **23,15 Doctorii** - s.

EUROSPORT

9,30 Snowboard CM; 10,00 Schi alpin - slalom masc. Schladming; 11,00 Schi trambulină CM Hakuba în direct; 13,00 Australian Open, selecțiuni, ziua 10; 20,30 Patinaj artistic Bratislava în direct; 23,15 Tenis - Australian Open, rez. sferturi; 0,15 Sportcentre; 0,30 Schi trambulină; 0,45 Hakuba/ Japonia; 1,30 Patinaj artistic - Bratislava

ECO MOTORS CO S.R.L.

DEALER OPEL

Angajează: REPREZENTANT VÂNZĂRI AUTO

Condiții:
- studii superioare profil economic, marketing, management
- limba engleză vorbit, citit, scris - foarte bine
- utilizare PC
- abilitate în comunicare, aspect fizic plăcut
- carnet de conducere categ. B
- stagiul militar satisfăcut

Informații la telefon 289.332 zilnic între 9,00-17,00, Calea Aurel Vlaicu Bl. 9

ROMMAT CONSTRUCTII

Comercializare materiale de construcții

angajează

DIRECTOR

- Studii superioare
- Carnet conducere
- Cunoștințe PC
- Experiență în domeniu

CV se depun la adresa: str. V. Moga nr. 65 - 67

Informații la tel.: 057-276333, 212732

TVR 1

7,00 Telematinal
8,00 Jurnalul de dimineață
9,00 Jurnal regional
9,40 Practic TV
10,30 TVR Cluj-Napoca
11,20 TVR Iași
12,10 TVR Timișoara
13,00 Tezaur folcloric - rel.
14,00 Jurnalul de prânz
14,15 Ciberfan
14,30 TVR Craiova
15,30 Becker - s.
16,00 Panorama
17,30 Încurcături în familie - s.
18,00 Corect!
18,10 Impas în doi
19,00 Infomania
19,10 Avanpremieră Știri
19,15 Pasiuni - s.
20,00 Jurnal * Meteo
20,35 Sport
20,40 Guvernul se prezintă
20,50 Recurs la morală
22,00 Patinaj artistic: Campionatele Europene la Bratislava, Slovacia
23,15 Jurnalul de noapte
23,30 Memoria exilului românesc
0,10 Lumea dansului

TVR 2

7,00 Tip-top, mini-top - rel.
7,30 S Club 7 la L. A. - s. rel.
7,55 Desene animate - rel.
8,20 Veni, video, vici! - rel.
8,35 Toți, împreună
9,40 Pragul de sus - rel.
11,05 Știri
11,10 În vestul Camerunului
11,50 Veni, video, vici - rel.
12,05 Munții în flăcări - f. rel.
13,30 Cronici votive - rel.
14,00 Desene animate
14,45 Femeia ispititoare - s.
15,30 Veni, video, vici!
15,45 Știri
15,50 Evrika! Iar am greșit!
16,45 Din goana trenului: Peru
17,10 Mit și istorie
17,35 Familia și legea - s.
18,30 Telejurnal TVR 2
19,05 Pasărea de foc
19,40 Polo: Rapid-Dinamo, în Campionatul Național
20,45 S Club 7 la L. A. - s.
21,15 Pe muchie de cuțit
22,10 Afaceri la cheie
22,25 E dreptul tău!
22,40 Știri
22,45 Știri bancare și bursiere
(●) **22,50 Al treilea ochi** - dramă, SUA, 1999, partea a patra
0,30 TVM. Mesager

PRO TV

7,00 Monștrii - s.
8,00 Prieteni pe viață - s.
8,30 Cheers - s.
9,00 Afaceri de familie - s.
10,00 Tânăr și neliniștit - s. rel.
11,00 Bebe - s.
11,30 Fereastra de la dormitor - thriller, SUA, 1987
14,00 Fitz - s.
15,00 Expertul - s. rel.
16,00 Tânăr și neliniștit - s.
16,55 Jocuri magice
17,00 Știrile Pro TV
17,40 Sens unic
17,45 Teo
18,45 Pro TV te ascultă ce vezi * Vremea
19,00 Știrile Pro TV
(●) **20,00 Suflet de artist** - dramă romantică, SUA, 1990
21,55 Știrile Pro TV
22,00 Chestiunea zilei
23,45 Știrile Pro TV
0,00 PRO TV te ascultă ce vezi
0,10 Seinfeld - s.
0,35 Chicago Hope - s.
1,30 Nebun după tine - s.
2,00 Chestiunea zilei - rel.
(●) **3,45 Triunghiul Bermudelor** - aventuri, SUA, 1996
5,15 Knight Rider supercomando - s.
6,00 Teo - rel.

TV ACASĂ

7,00 Știrile de Acasă - rel.
7,40 Acasă la bunica - rel.
7,50 Căsuța poveștilor - rel.
8,50 Dragoste și putere - s. rel.
9,15 Fiorella - s. rel.
10,20 Luisa Fernanda - s. rel.
11,10 Iubire fără limite - s. rel.
12,05 Dragoste nebună - s. rel.
12,55 La casa de vis - rel.
13,30 Visul regilor - f. rel.
15,30 Înger sălbatic - s.
17,00 Desene animate
17,30 Dragoste și putere - s.
18,00 Fiorella - s.
18,50 Acasă la bunica
19,00 Iubire fără limite - s.
20,00 Știrile de Acasă
20,40 Dragoste nebună - s.
21,30 Luisa Fernanda - s
22,30 Primăvara romană a dnei Stone - f., SUA, 1961
0,15 Dragoste și putere - rel.
0,50 Știrile de Acasă - rel.
1,25 la-mă acasă - rel.
2,30 Acasă la români

ANTENA 1

7,00 Observator
8,00 'Neața
(●) **11,00 Dublă identitate** - s.
(●) **12,00 Neveste de doctori** - dramă, SUA, 1971
14,00 În umbra nopții - f., rel.
16,00 Zile din viața noastră - s.
17,00 Știri
17,20 Te voi iubi mereu - s.
19,00 Observator
20,00 Al șaptelea semn - thriller, SUA, 1988
22,00 Marius Tucă Show
23,00 Observator
23,30 Noaptea târziu cu Mircea Badea
0,30 Navarro - s.
2,00 Dragostea învinge - s.
3,15 Suflete rătăcite - s.
4,00 Capcanele destinului - s.
4,45 Ape liniștite - s.
5,30 Te voi iubi mereu - rel.

TV ARAD

7,00 Știri TVA - rel.
7,30 Mileniul trei - rel.
8,00 'Neața
11,00 Dublă identitate - s.
12,00 Neveste de doctori - dramă, SUA, 1971
13,00 Știrile amiezii
(●) **14,00 În umbra nopții** - rel.
16,00 Zile din viața noastră - s.
17,00 Știri
17,20 Divertisment
18,00 Emisiune în limba germană
18,30 Știri TVA
19,00 Observator
(●) **20,00 Al șaptelea semn** - dramă, SUA, 1988
22,00 Marius Tucă Show
23,00 Știri TVA
În continuare program identic cu cel al Antenei 1

TV INTERSAT

8,25 Deschiderea programului
8,30 Cafeaua de dimineață
9,30 Trei destine - s.
10,15 Neon Rider - s.
11,00 Știrile Intersat * Vocea străzii * Reportajul zilei - rel.
12,00 Misiune finală - film, rel.
13,30 Din culisele grădinii ZOO - s.
14,00 Desene animate
14,30 Mistere, farmece și miracole - s.
15,00 Emisiune în limba germană - rel.
15,30 Odissea - s.
16,00 Adrenalină - rel.
17,00 Deșertul vorbește - s.
17,30 Comorile lumii
17,45 Obiectiv economic
18,00 Avanpremiera știrilor Intersat
18,02 Umbre
18,15 Știrile Intersat * Vocea străzii * Reportajul zilei
19,00 Trei destine - s.
20,00 Trei ceasuri rele
21,00 Ți-e teamă de întuneric? - s.
(▲) **21,30 Coșmarul de la BC** - film
23,30 Știrile Intersat * Vocea străzii * Reportajul zilei - rel.
(■) 0,00 Erotica
5,00 Închiderea programului

ATOMIC TV

7,00 Selector
10,25 Reactor - rel.
10,30 Selector - muzică pe bandă rulantă
11,00 Atomix - rel.
14,00 Interactiv
15,30 Proaspete și fierbinți
15,55 Reactor - știrile zilei
16,00 Rockada - rel.
17,00 Selector
19,00 Atomix
21,55 Reactor - știrile zilei
22,00 Atomic Café
22,30 Selector
23,00 Metropolis
0,00 Insomnia

BUDAPESTA 1

6,42 Matinal; 6,45 Lumea satului; 7,00 Matinal; 9,30 Mileniu; **9,35 Totul pentru iubire** - s.; 10,35 Matinal; 13,00 Știri; 13,10 Jurnale regionale; 14,00 Magazinul minorităților; 15,00 Arhiva de filme - Jurnale din 1939; **15,15 Prietenul ministrului** - f. Ungaria; 16,35 Studio deschis; 16,50 Mileniu; 17,00 Curs de limba germană; 17,30 Religie; 17,55 Calea rattanului - doc., 3/3; **18,25 Ungaria alternativă** - s. 12/1; 19,00 Știri; **19,20 Iubiri la Saint Tropez** - s.; 20,15 Jurnal internațional; 20,30 Știri; 21,00 Show juridic; **21,35 Operațiunea Kobra** - f., Danemarca; 23,05 Știri; 23,15 Actual; 23,55 Panorama; **0,20 Pui de vară** - f. TV, Ungaria

RTL KLUB

7,30 Matinal; 10,00 Clubul rețetelor; **10,15 A iubi până la nebunie** - s.; **10,40 Secrete și iubiri** - s.; 11,35 Top Shop; 12,30 La prânz; 13,30 Clubul rețetelor; 14,00 Știri; **14,30 Al doilea sărut** - s.; **14,55 Helene și băieții** - s.; **15,20 Norm shop** - s.; **15,45 Sea Quest DSV** - s.; **16,35 Paula și Paulina** - s.; **17,20 A iubi la nebunie** - s.; **17,45 Terra nostra** - s.; **18,40 Maria** - s.; 19,30 Știri; 19,55 Vrei să fii milionar - conc. tv.; 20,25 Focus; 20,55 Între prieteni; 21,25 Csiúz; 22,20 **Afacerea secolului** - comed. SUA, cu Chevy Chase, Sigourney Weaver; 0,05 Știri; 0,50 Fete bătrâne;

VĂ RECOMANDĂM

TVR 2
22,50 Al treilea ochi - dramă

Deși vederea îi slăbește pe zi ce trece, detectivul Ross Tanner își continuă investigațiile, fiind ajutat cu aceeași fervoare de partenera sa, Catherine Tully.

Printre cele mai mari realizări ale protagonistului, Clive Owen, se numără rolurile din „Magicianul", o variantă pentru TV, și din „Nevastă de om bogat", difuzat și de România 1.

VĂ RECOMANDĂM

PRIMA
21,00 Misiune dificilă - comedie

PRIMA

7,00 Creaturi sălbatice - doc.
8,00 Emisiune pentru copii
10,00 Eddie McDowd - s.
11,00 Sport Magazin
14,30 Motor
15,30 Viper - s.
16,30 Salvați de clopoțel - s.
17,30 Camera de râs
18,00 Focus
19,00 Real TV
19,30 Impact
20,00 Vrei să fii miliardar?
21,00 Conspirația iubirii - dramă, SUA, 1987
23,00 Magazin
23,30 Impact - rel.
0,00 Pamela Principle - erotic, SUA
1,30 Focus - rel.

TELE 7 ABC

8,00 Documentar
9,00 Țara Spiridușilor
10,00 La ordinea zilei - rel.
12,00 Domino - rel.
13,00 Ora unu a venit
13,05 Weekend ABC
15,00 Club ABC
15,30 Documentar
16,00 Lumea misterelor
17,00 Concert
18,00 Lumea în clipa 2000
19,00 Documentar
20,00 As Show
21,00 Telejurnal
21,30 Documentar
21,50 Cartea de citire
22,00 Îți mai aduci aminte, Doamnă?
23,00 Derrick - s.
0,00 Gala Tele 7 - rel.
1,00 Ora unu a venit - rel.
1,05 Lumea misterelor - rel.
2,15 Telejurnal - rel.
2,45 Derrick - rel.
4,00 Cântecul și casa lui - rel.

HBO

10,00 Desene animate
10,30 Dragă, am micșorat copiii! - s.
11,15 Bebeluși geniali - comedie, SUA, 1998
12,45 The Suburbans - comedie, SUA, 1999
14,15 Drumul fără întoarcere - thriller, SUA, 1998
16,00 10 chestii nu-mi plac la tine - comedie, SUA, 1999
17,45 Jack Frost - comedie, SUA, 1998
19,30 Cinema
20,00 Asediul - acțiune, SUA, 1999
22,00 Beowulf - aventuri, SUA, 1999
23,30 Înscenarea - comedie, SUA, 1997
1,00 O cale de ieșire - suspans, SUA,1996
2,45 Povestea lui Dennis Rodman - dramă, SUA, 1998

DISCOVERY

10,00 Turbo
10,25 Pasiunea pentru automobile
10,55 Natura Asiei
11,50 Istoria redescoperită
12,45 Zboruri de încercare
13,40 Mașini extreme
14,30 Power Zone
15,25 Lupta pentru viață
16,15 Descoperiri medicale epocale
17,10 Salvatorul grădinilor
17,35 Statul ecologic
18,05 Istoria redescoperită
19,00 Luni de război
20,00 Câmpuri de bătălie
21,00 Muzeul de ceară
22,00 Delincvenți îndrăzneți
23,00 Secolul oamenilor
0,00 Dosarele FBI
1,00 Record de viteză
2,00 Medici detectivi
3,00 Criminaliștii

ANIMAL PLANET

8,00 În sălbăticia Scandinaviei
9,00 „Oamenii" pădurii
10,00 Aventurile vânătorului de crocodili
11,00 Zig & Zag
11,30 Acvanauții
12,00 Lassie
12,30 Un câine cu imaginație
13,00 Salvați animalele
13,30 Reportaje de la zoo
14,00 Povestiri despre cai
15,00 Veterinari în Africa
16,00 Născut pentru a fi liber
17,00 Calamarul uriaș
18,00 Animalele de pe țărmurile Patagoniei
19,00 Minți cu nerușinare!
20,00 Poliția animalelor sălbatice
21,00 Ilustrate din natură
21,30 Intrușii
22,00 Vânătorul de crocodili
23,00 Contact extrem
23,30 Aventurile lui O'Shea
0,00 Apel de urgență
1,00 Acvanauții

TV 2

7,00 Rădăcini; 7,30 Biblia pentru copii; 8,00 Matineu, desene animate; 10,00 Desene animate; **12,00 Liceeni îndrăgostiți** - s.; 12,25 Party TV - magazin; 13,25 Lumea sălbatică - doc.; **14,15 Călărețiii vântului** - s.; **15,10 Nord și sud** - s.; **16,10 De la unu la doi** - s.; **16,35 Buni prieteni** - s; **17,00 Conan, aventurierul** - s. SUA; **17,40 Aventurile lui Sindbad** - s.; **18,40 Hercules** - s.; 19,30 Fapte; **20,05 Air America** - s. aventuri, SUA, cu Lorenzo Lamas; **21,00 Comoara din Damasc** - aventuri, Italia, cu Franco Nero; **0,10 Misiune periculoasă** - s. acțiune; **1,00 Fără dublură** - acțiune, SUA

PRO 7

8,00 Desene animate; **12,05 Babylon 5** - SF, SUA, 1999; **13,40 Piele de găină** - s.; **14,05 Grown Ups** - s. distractiv, SUA; **14,30 Familia Bundy** - s.; **15,25 Dharma & Greg** - s.; **15,50 Prieteni** - s.; **16,15 Simpsonii** - s.; **16,45 Sabina** - s.; **17,10 New York Life** - s.; **18,05 Vrăjită** - s.; 19,00 Povești de dragoste - show; 20,30 Max - magazin; **21,15 High School High** - parodie, SUA, 1996, cu Tia Carrere; **23,00 Greu de ucis** - acțiune, SUA, 1990, cu Steven Seagal; **1,00 Cobra** - acțiune, SUA, 1986, cu Sylvester Stallone

SAT 1

7,25 Blitz - magazin; 7,55 Desene animate; **15,00 Enterprise** - s. SF; **16,00 Star Trek** - s. SF; **17,00 Pacific Blue** - s.; 18,00 Adevărat; 18,30 Știri; 19,00 Baschet; 19,30 Bodo Bach; 20,15 Camera ascunsă; **21,15 Star Trek** - SF, SUA, 1979; 0,00 Show-ul săptămânii; 1,00 Show; **1,30 Cypher** - thriller, SUA, 1997

TV 5

15,00 Cultura - Magazin; 16,30 Reportaj; 17,00 Jurnal; 17,30 Sport african; 18,05 Jurnal TV 5; 18,15 Rădăcini și aripi - em. socială; 21,00 Jurnal Belgia; 21,30 Jurnal France 2; 22,05 Thalassa - mag. mărilor; 23,00 Jurnal TV 5; 23,15 Reportaj; 1,00 Jurnal Elveția; 1,30 Soir 3 - jurnal; 2,05 Toată lumea vorbește despre asta

EUROSPORT

9,30 Raliul Paris-Dakar; 10,00 Tenis - Australian Open, Melbourne; 11,45 Schi alpin - super G fem., Cortina d'Ampezzo/Italia, în direct; 13,00 Tenis - Australian Open, în direct; 14,15 Biatlon CM - Antholz, în direct, ștafetă masc.; 16,00 Bob - CM Königsee, în direct; 17,00 Schi alpin masc. Kitzbühel; 18,00 Tenis - Australian Open; 19,00 Schi trambulină Salt Lake City, în direct; 21,00 Fotbal, turneul Antalya: Galatasaray Istanbul - Pogon Sietcin (POL); 22,00 Tenis - Australian Open; 23,00 Raliul Monte Carlo, et. 2; 23,30 Auto - Raliul Paris-Dakar, et. 19; 0,00 Sportcentre; 0,15 Schi alpin - Kitzbühel; 1,15 Baschet - Liga Europei

VĂ RECOMANDĂM

ROMÂNIA 1, ora 22,45
Copoiul - thriller

Film surprinzător și captivant, despre jocul de-a șoarecele și pisica dintre un scriitor de romane polițiste și amantul nevestei sale. Decorurile sunt perfecte, la fel și imaginea. Adaptare după o piesă de teatru de succes, filmul a fost de patru ori nominalizat la premiile Oscar.

VĂ RECOMANDĂM

TV ACASĂ, ora 22,15
Domnul și doamna Hart: Până la moarte - aventuri/polițist/dragoste

De data aceasta, soții Hart sunt în Germania, la München, unde Jennifer s-a oferit ca donatoare de măduvă, pentru un băiețel orfan. Patronul clinicii unde se va desfășura transplantul, Peter Donner, este logodit cu o femeie pe nume Simone, ce i-ar putea fi Jenniferei soră geamănă, și urmează să moștenească o importantă sumă de bani. Vărul doctorului, vicleanul Karl von Ostenberg, și iubita acestuia Elsa, o răpesc pe Simone și o țin prizonieră într-un superb castel medieval. Aflând despre problemele lui Peter, soții Hart se oferă să-l ajute, iar Jennifer își face o fulminantă apariție la balul de la castel, jucând rolul Simonei.

TVR 1

7,00 Ceasul deșteptător
8,00 Universul credinței
9,00 Desene animate: Woody, ciocănitoarea buclucașă
9,30 Kiki Riki Miki
10,30 Viața satului
12,00 Tezaur folcloric
13,00 De luni până duminică
13,45 Jurnalul de prânz
14,00 Anul sportiv 2000
15,00 Mobilizare generală!
18,00 Trupa de șoc caută o vedetă!
(●) **19,00 Acțiune! Motor!** - s.
20,00 Jurnal. Meteo
20,25 Sport
(●) **20,30 Gazul ucigaș** - thriller, SUA, 1998
22,20 Știrile de sâmbăta asta
22,50 Videoteca de aur
23,50 Jurnalul de noapte
0,00 Blues Alive

TVR 2

7,00 On line - rel.
7,30 Piatra magică - rel.
8,00 Desene animate - rel.
8,30 Tradiții
9,00 Medalion de interpret
9,30 Ferma
10,30 Cronici votive
11,00 Călătoriile lui Ics
11,30 Desene animate
12,00 Piatra magică - s.
12,30 Tip-top, mini-top
13,05 Splendorile naturii
14,00 Arta apărării
14,30 Știri
14,40 În numele sportului
15,15 Celebrități ale secolului XX
16,05 Star Trek Voyager - s.
17,00 Castele și palate din România: Peleș
17,30 Paralele inegale
18,30 Telejurnal TVR 2
18,40 Mike Hammer, detectiv particular - s.
19,30 Spectacolul lumii văzut de I. Grigorescu
20,00 Suferința femeilor - dramă, Franța, 2000. Partea a doua
21,30 Familia Porter - s.
22,00 Baschet masculin: New York Knicks-Indiana Pacers 0,00 TVM. Mesager

PRO TV

7,00 Crayon Box - s.
7,20 Călătorie în timp - s.
7,40 Captain Simian - s.
8,00 Diabolik - s.
8,30 Micii războinici - s.
9,00 Superabracadabra - LIVE
10,00 Gemenele - s.
11,00 Secretele războiului - s.
12,00 Profeții despre trecut
12,50 Știrile PRO TV
13,00 Maggie - s.
13,30 Dharma și Greg - s.
14,00 Bubuiala - comedie, SUA, 1944
(●) **15,20 Un caz periculos** - miniserie dramatică, SUA, 1992. Prima parte
17,00 Rătăciți printre fete - s.
18,00 Melrose Place - s.
19,00 Știrile Pro TV
19,30 Ally McBeal - s.
(●) **20,30 Propunere indecentă** - dramă, SUA, 1993
22,45 Suflete pierdute - s.
23,45 Poltergeist, moștenirea - s.
(■) **0,45 Women** - s.
(●) **1,30 Un caz periculos** - s. rel.
3,45 The Big Noise - f. rel.
5,15 Secretele războiului - doc.
6,00 Profeții despre trecut - rel.

TV ACASĂ

7,00 Al șaptele cer - s. rel.
7,50 Căsuța poveștilor - rel.
9,05 Dragoste și putere - s. rel.
9,30 Fiorella - s. rel.
10,30 Ramona - s. rel.
11,20 Doctorul casei
11,55 La casa de vis
12,30 Destine celebre: Muhammad Ali - fața nevăzută a lui Cassius Clay
13,30 Trei femei - s.
15,00 Huckleberry Finn - s.
15,25 Ia-mă acasă!
16,00 Acasă la români - emisiune de muzică populară
17,30 Dragoste și putere - s.
18,00 Fiorella - s.
19,00 Columbo: Avocatul Diavolului - suspans, SUA, 1990, cu Peter Falk
20,40 Al șaptelea cer - s.
21,30 Ramona - s.
22,15 Clasa conducătoare - f., Anglia, 1972
0,20 Dragoste și putere - rel.
0,45 Acasă la români - rel.
4,50 COLUMBO: Avocatul Diavolului - suspans, SUA, 1990

ANTENA 1

7,00 Pe aripile filmului - rel.
7,30 În lumea bună - comedie, Marea Britanie, 1954
9,30 Mama, detectiv particular - s.
10,00 Animax - desene animate
11,20 Aventurile lui Sinbad - s.
12,10 Tânărul Indiana Jones - s.
13,00 Pe cont propriu - s.
14,00 Totul va fi bine
(●) **16,00 Amazon** - s.
17,00 Prezentul simplu
18,00 Marele război - s.
19,00 Observator
(●) **20,00 Dave, președinte pentru o zi** - comedie, SUA, 1993
22,00 TeleEurobingo Show
1,00 Stăpânul jocului - dramă, SUA, 1997
2,30 Pe cont propriu - rel.
3,00 Totul va fi bine - rel.
5,30 Tânărul Indiana Jones - rel.
6,30 Mama, detectiv particular - s.rel.

TV ARAD

7,00 Pe aripile filmului - rel.
7,30 De ce America? - doc.
9,00 Lumea mare a celor mici
9,30 Știri TVA - rel.
10,00 Animax - desene animate
10,30 Infanteria stelară - s.
10,50 Pantera roz - s.
11,20 Aventurile lui Sinbad - s.
12,10 Indiana Jones - s.
13,00 Pe cont propriu - s.
14,00 Totul va fi bine
(●) **16,00 Amazon** - s.
17,00 Prezentul simplu
18,00 Muzică populară
18,30 Știri TVA
19,00 Observator
20,00 Dave, președinte pentru o zi - comedie, SUA, 1993
22,00 Tele Eurobingo Show
În continuare, program identic cu cel al Antenei 1

TV INTERSAT

8,55 Deschiderea programului
9,00 Teritoriul inamic - film
10,30 Desene animate
11,00 Știrile Intersat * Vocea străzii * Reportajul zilei - rel.
12,00 Misiune finală - film
13,30 Odiseea - s.
14,00 Show cu ecou - rel.
16,00 Deșertul vorbește - s.
16,30 Film religios
17,00 Max Glick - s.
17,30 Haideți să ne jucăm - s.
17,45 Auto integral
18,15 Retrospectiva Știrilor Intersat
(▲) **19,00 Orașul fantomelor** - film
20,30 Challenge - s.
21,00 Ți-e teamă de întuneric - s.
21,30 Provocarea tehnologiei - s.
22,00 Nemuritorii - film
23,30 Retrospectiva Știrilor Intersat
0,00 Erotica
5,00 Închiderea programului

ATOMIC TV

7,00 Selector
11,30 Atomic Café - rel.
12,00 Reactor
12,30 Vot - rel.
13,30 Hai-Hui - rel.
14,00 Interactiv
16,00 Selector
18,30 Atomix
21,30 Selector
23,30 Insomnia

BUDAPESTA 1

7,30 Magazinul satului; 8,00 Religie; **8,10 Süsü, balaurul** - muzical/marionete; 8,50 Insula dunăreană; 10,25 Piața centrală - rep.; 12,00 Religie - Slujbă romano-catolică; 13,10 Clipele norocului; 13,35 Clinica TV - magazin medical; 14,05 Em. de literatură pt. copii; 14,35 Telesport, fotbal de sală; **16,05 Halo, mamă** - f. basm Slovacia-Italia; 17,35 Religie; 18,05 Ars Hungarica 2/2; 18,35 Sia- mag. de modă; 19,00 Imperiul ursului rus - doc., 6/2; 20,00 Săptămâna; 20,45 Jurnal; 21,05 Șlagăr TV; 22,05 Vin repede! - em. Vamos Miklos; 23,05 Doamnele aleg; **23,35 East Side Story** - operă TV

RTL KLUB

7,30 O lume dispărută - s. Angia; 8,00 Clubul copiilor; 11,25 Des. animate; **11,55 Primul sărut** - s. FR; 12,20 Joker; 12,25 Clive James - ilustrate - doc. Anglia; 13,20 Clubul rețetelor; 13,55 Joker; 14,00 Știri; 14,10 Carnivore - doc.; **14,45 Părinții mei sunt vedete** - s. SUA; **15,05 Dragă tată** - comed. SUA cu Jack Lemmon; **17,00 Mortal Kombat** - s.; **17,50 Zile grele pe planeta Pământ** - s. av. SUA ep. 1; **18,35 Pământ 2 - Robinsonii spațiului** - s. SF; 19,20 Lotto; 19,30 Știri; 19,50 Dosar politic și social; **21,00 Greemlins** - comed. horror SUA 1990; **22,55 Interese fatale** - pol. SUA, cu Debra Winger, Nick Nolte.

VĂ RECOMANDĂM
PRO TV
20,30 Propunere indecentă - dramă, SUA, 1993

VĂ RECOMANDĂM
ROMÂNIA 1
Gazul ucigaș - thriller, SUA, 1998

Devenit reprezentant al Marii Britanii la Consiliul Europei, James Morton intră în poseia unor informații de maximă securitate. El află din surse confidențiale că o companie de produse chimice produce arme chimice. Aceeași sursă îi aduce la cunoștință faptul că în spatele operațiunii se află un fost criminal de război care a produs gaz mortal pentru lagăre.

PRIMA

7,00 Milagros - s. rel.
8,00 Prima Mix!
14,30 Exploziv - rel.
15,00 Motor
15,30 Viper - s.
16,00 Salvați de clopoțel - s.
17,00 Camera de râs
18,00 Focus
19,00 Real TV
19,30 Impact
20,00 Monseniorul - dramă, SUA, 1982
22,00 Exotic
23,00 Focus Plus
23,30 Impact - rel.
0,00 Viper - rel.
1,00 Focus Plus - rel.

TELE 7 ABC

7,00 Bună dimineața, România!
10,00 Lumea în clipa 2000 - rel.
11,00 Dați vina pe Corina!- rel.
12,00 Ofsaid
13,00 Ora unu a venit
13,05 Ofsaid- continuare
14,15 Cutia muzicală
14,45 Derrick - s.
16,00 Post Meridian
17,00 Dați vina pe Corina!
18,00 24 din 24
18,30 As Show
19,30 La ordinea zilei
21,00 Telejurnal
21,30 Documentar
22,00 Măștile puterii
23,15 Viața noastră cea de toate zilele
1,00 Ora unu a venit - rel.
1.05 Post Meridian - rel.

HBO

10,00 Tango & Cash - acț., SUA, 1999
12,00 Papagalul și comoara - comedie, SUA, 1998
13,30 Flubber - comed., SUA, 1997
15,15 Să ningă din nou! - dragoste, SUA, 1999
16,45 Parteneri - acț., SUA, 1999
18,15 Sânge pentru sânge - thriller, SUA, 1984
20,00 BASEketball - comedie, SUA, 1999
21,45 Asediul - thriller, SUA, 1999
23,45 Tentația seducției - dramă, SUA, 1999
1,15 Real Sex - s.

DISCOVERY

10,00 Turbo
10,25 Actualități Discovery
10,55 Asia sălbatică
11,50 Istoria redescoperită
12,45 Istoria traficului
13,10 Călători în timp
13,40 Comandouri americane
14,30 Planeta singuratică:Etiopia
15,25 Știința supraviețuirii
16,15 Maeștrii spioni
17,10 Bărci de vis
17,35 Satul ecologic
18,05 Turbo
18,30 Actualități Discovery
19,00 Istoria redescoperită
20,00 Misterul pisicilor de mare
21,00 Confesiunile unei... bărci de pescuit
21,30 Actualități Discovery
22,00 Cu natura nu e de joacă
23,00 Inovații:Codul genetic
0,00 Maeștrii spioni
1,00 Power Zone
3,00 Istoria redescoperită

ANIMAL PLANET

10,00 În lumea animalelor
10,30 Totul despre planeta animalelor
11,00 Salvați și salvatori
11,30 Medicul veterinar
12,00 Aventurile vânătorului de crocodili
12,30 Minți ca un câine!
13,00 Contact extrem
14,00 Veterinari în Africa
14,30 Urgențe veterinare
15,00 Pacienții lui Harry
15,30 În ajutorul animalelor sălbatice
16,00 Contact extrem
16,30 Acvanauții
17,00 Minți ca un câine!
18,00 Totul despre animale
18,30 Aventurile vânătorului de crocodili
19,00 Salvați animalele!
19,30 În mijlocul naturii
20,00 Îngrijitor în Parcul San Diego- 2 ep.
21,00 Profesiune: crima
21,30 Apărătorii animalelor sălbatice
22,00 Acvanauții
23,00 Colți și gheare
0,00 Urgențe veterinare
1,00 Aventurile lui O'Shea
1,30 Acvanauții

TV 2

6,50 Bună dimineață!; **9,35 Bogați și frumoși-s; 10,30 Jenny** - s.; **11,00 Ura, călătorim!**; 11,25 Ofertă directă; 12,25 Gânduri matinale; 12,30 **Galerie istorică maghiară**; 12,35 **Fereastră spre Europa**; **13,15 Medic în Alaska** - s.; **13,55 Se schimbă nevasta** - f. Germ.; **15,35 Hercules** - s.; **16,30 Pe aripa vântului** - s.; **17,25 Visători îndrăgostiți** - s.; **18,10 Ramona** - s.; **19,00 Maria Isabel** - s.; 19,30 Fapte; 20,00 Acum sau niciodată - conc. tv.; 20,45 Gură de copil - emisiunea lui Friederikuzs Sandor; **21,00 Înger sălbatic** - s.; **21,30 Walker, Texas Ranger** - s.; **22,30 Șarpele shaolin și barza** - f. karate HK cu Jackie Chan; 24,00 Bună seara, Ungaria; **0,50 Havanna** - f. SUA cu Robert Redford, Raul Julia.

PRO 7

7,25 Galileo - mag.; 7,50 Sam - mag.; **8,45 Cine-i șeful?** - s.; **9,40 Roseanne** - s.; **10,05 Jesse** - s.; **10,35** Dramă, SUA, 1995; **12,15 Matlock** - s.; **13,10 Roseanne** - s.; **13,35 Oh, baby** - s.; 14,00 Sam - magazin; 15,00 Talkshow-uri; 18,00 Taff - magazin; **18,30 Jesse** - s.; **19,00 Sabrina** - s.; **19,30 Fam. Bundy** - s.; **20,00 Simpsonii** - s.; 20,55 Știri, meteo; **21,15 Kingpin** - comed. bowling, SUA, 1996 cu Woody Harrelson, Randy Quaid; 23,20 TV Total show; 0,25 Bizz - mag.; **0,55 Delta Team** - s. act. Germ.

SAT 1

6,30 Matinal; **10,00 Jake și Mc Cobe** - s.; **11,00 Helo nene doctor** - s.; 12,00 Talkshow-uri; **16,00 Judecătoarea Barbara Salesch** - s.; **17,00 Chicago Hope** - s.; 18,00 Concurs TV; 18,30 Magazin regional; 19,00 Quiz Show; 19,30 Știri, sport, meteo; 20,00 Blitz magazin; **20,40 Quiz Show**; **21,15 Lotto** - comed., Germania, 2000; **23,15 Dosarele 2001/4**; **0,15 Harald Schmidt show**; **1,15 Becker** - s.;

TV 5

13,05 100% Întrebări; 13,30 Jurnal; 14,05 Documentar; 15,00 Jurnal; **15,15 Marea** - s.; 17,00 Jurnal; 17,15 Invitatul TV 5; 17,30 Magazin; 18,05 Piramide; 18,30 Întrebări pentru campion; 19,00 Jurnal TV 5; 19,15 **Marea** - s.; 21,00 Jurnal Elveția; 21,30 Jurnal France 2; 22,05 Timpul prezent; 23,00 Jurnal TV 5; **23,15 Poliția din Lyon** - s.

EUROSPORT

9,30 Tenis - Australian Open Melbourne ziua; 14,00 Tenis - Australian Open, Melbourne ziua 9; 20,30 Patinaj artistic Bratislava în direct, program liber bărbați; 23,15 Tenis - Australian Openselecț.; 0,15 Sportcentre; 0,30 Schi alpin; 1,30 Sanie CM Altenberg

VĂ RECOMANDĂM
ANTENA 1
20,00 În umbra nopții - thriller

Ben Jordan tocmai și-a ispășit pedeapsa de 15 ani de închisoare, după ce fusese acuzat că și-a ucis soția. El este eliberat condiționat, dar trebuie să locuiască în alt stat. Laura Mathews cea căreia în fusese încredințat Ben, se simte iremediabil atrasă de acesta. Deși este convins că Ben e nevinovat, Laura face câteva cercetări pe cont propriu.

S. C. TEXTIL S. A.
ARAD
str. Patria nr. 14
VINDE SPAȚIU DE PRODUCȚIE
situat în Arad, str. Patria nr. 14. Imobilul este P + 1 cu suprafața desfășurată de cca 3.140 mp.
INFORMAȚII SUPLIMENTARE
se pot obține al sediul societății din incinta S. C. TEBA S. A. și la tel.: 280252 int. 12 (persoana de contact Cosmin Sicora).

TVR 1

7,00 Telematinal
8,00 Jurnal de dimineață
9,00 Jurnal regional
9,40 Practic TV
10,30 TVR Cluj-Napoca
11,20 TVR Iași
12,10 TVR Timișoara
13,00 Ora G
14,00 Jurnalul de prânz
14,15 CiberFan
14,30 Iartă-mă
15,30 Becker- s.
16,00 Puncte cardinale
16,30 Cronica
17,30 Încurcături în familie-s.
18,00 Corect!
18,10 Pentru dvs, doamnă!
19,00 Infomania
19,10 Avanpremieră știri
19,15 Pasiuni - s.
20,00 Jurnal. Meteo
20,35 Sport
20,40 Guvernul se prezintă
20,50 Film artistic
22,20 Șapte zile -s.
23,15 Jurnalul de noapte
23,30 Economia
0,15 Marele jazz la Odeon- Recital Garbis Dedeian Quartet

TVR 2

7,00 Familia Porter - s. rel.
7,25 S Club 7 la L.A. - s. rel.
7,50 Des. animate
8,15 Veni, video, vici! - rel.
8,35 Toți, împreună
9,20 Documentar - rel.
9,50 Obsesia vitezei - rel.
10,35 În numele sportului - rel.
11,05 Știri
11,10 Sport Plus
12,00 Trupa Dp 2
13,30 Tribuna partidelor parlamentare
14,00 Des. animate
14,45 Femeia Ispititoare - s.
15,35 Veni, video, vici!
15,50 Știri
16,00 Volei feminin: Universitatea Bacău - Tenerife (Spania)
17,35 Familia și legea - s.
18,30 Telejurnal TVR 2
19,00 Echipa națională de fotbal
20,45 S Club 7 la Miami - s.
21,15 Pragul de sus
22,40 Știri
22,45 Știri bancare și bursiere
22,50 Munți în flăcări - dramă, România, 1981
0,15 TVM. Mesager

PRO TV

7,00 Monștrii - s.
8,00 Prieteni pe viață - s.
8,30 Cheers - s.
9,00 Afaceri de familie - s.
10,00 Tânăr și neliniștit - s. rel.
11,00 Chicago Hope - s. rel.
12,00 Bebe - s.
(●) 12,20 Războiul lui Murphy - război/dramă, Marea Britanie, 1971
(●) 14,15 În umbra surorii mele - f., rel.
16,00 Tânăr și neliniștit - s.
16,55 Jocuri magice
17,00 Știrile Pro Tv
17,40 Sens unic
17,45 Teo
* ProTv te ascultă ce vezi
* Vremea
19,00 Știrile PRO TV
20,00 Expertul - s.
21,00 Spitalul de urgență - s.
21,55 Știrile Pro Tv
22,00 Chestiunea zilei
23,45 Știrile Pro Tv
0,05 Pro TV te ascultă ce vezi
0,15 Seinfeld - s. rel.
0,45 Chicago Hope - s. rel.
1,30 Nebun după tine - s.
2,00 Chestiunea zilei - rel.
(●) 3,45 Războiul dansului - aventuri/muzical, SUA, 1988
5,15 Knight Rider supercomando - s.

TV ACASĂ

6,30 Teleshopping
7,00 Știrile de Acasă - rel.
7,40 Acasă la bunica - rel.
7,50 Căsuța poveștilor - rel.
8,40 Dragoste și putere - rel.
9,00 Fiorella - rel.
10,05 Luisa Fernanda - f. rel.
10,50 Iubire fără limite - s. rel.
11,40 Dragoste nebună - s. rel.
12,25 Doctorul casei - rel.
12,55 LADY JANE - f. Anglia, 1986
15,30 Înger sălbatic - s.
17,00 Des. animate
17,25 Acasă la români
17,30 Dragoste și putere - s.
17,55 Știrea zilei
18,00 Fiorella - s.
18,50 Acasă la bunica
19,00 Iubire fără limite - s.
20,00 Știrile de Acasă
* Vremea de Acasă
20,40 Dragoste nebună - s.
21,30 Luisa Fernanda - s.
* Știrea zilei
* Vremea de acasă
22,30 Visul regilor - f. SUA, 1969
0,20 Dragoste și putere - rel.
0,55 Știrile de Acasă
1,30 La casa de vis - rel.
2,35 Acasă la români - rel.

ANTENA 1

7,00 Observator
8,00 'Neața
(●) 11,00 Dublă identitate - s.
12,00 O proprietăreasă ciudată - comedie, SUA, 1962
13,00 Știrile amiezii
(●) 14,00 Curierul - acț., SUA, 1986
16,00 Zile din viața noastră - s.
17,00 Știri
17,20 Te voi iubi mereu - s.
19,00 Observator
20,00 În umbra nopții - thriller, SUA, 1992
22,00 Marius Tucă Show
23,00 Observator
23,30 Noaptea târziu cu Mircea Badea
0,30 Navarro - s.
1,30 Dragostea învinge - s.
2,45 Suflete rătăcite - s.
3,30 Cosas de Amor - s.
4,30 Ape liniștite - s.
5,30 Te voi iubi mereu - s..

TV ARAD

7,00 Știri TVA - rel.
7,30 Hoinar prin țară
8,00 'Neața - emis. matinal
11,00 Dublă identitate - s.
12,00 O proprietăreasă ciudată - comedie, SUA,1962
13,00 Știrile amiezii
14,00 Curierul - dramă, SUA
16,00 Zile din viața noastră - s.
17,00 Știri
17,20 Divertisment
18,00 Mileniul trei
18,30 Știri TVA
19,00 Observator
20,00 În umbra nopții - thriller, SUA
22,00 Marius Tucă Show
23,00 Știri TVA
În continuare program identic cu cel al Antenei 1

TV INTERSAT

8,25 Deschiderea programului
8,30 Cafeaua de dimineață
9,30 Trei destine - s.
10,15 Neon Rider - s.
11,00 Știrile Intersat - Vocea străzii - Reportajul zilei
12,00 Greșală fatală - film rel.
13,30 Des. animate
14,00 Din culisele grădinii ZOO - s.
14,30 Odiseea - s.
15,00 Neon Rider - s.
16,00 Microb
17,30 Emisiune în limba germană
18,00 Avanpremiera Știrilor Intersat
18,02 Haideți să ne jucăm - s.
18,15 Știrile Intersat - Vocea străzii - Reportajul zilei
19,00 Trei destine - s.
20,00 Adrenalină
21,00 Mistere, farmece și miracole - s.
21,30 Misiune finală - film
23,00 Știrile Intersat - Vocea străzii - Reportajul zilei
(■) 0,00 Erotica
5,00 Închiderea programului

ATOMIC TV

7,00 Selector
10,25 Reactor - rel.
10,30 File de poveste - rel.
11,00 Atomix - rel.
14,00 Interactiv
15,30 Proaspete și fierbinți - hit-uri ale momentului
15,55 Reactor
16,00 Aria 52 - rel.
17,00 Selector
19,00 Atomix
21,55 Reactor
22,00 Selector - muzica pe banda rulantă
23,00 Rockada
24,00 Insomnia

BUDAPESTA 1

6,45 Lumea satului; 7,00 Matinal; **9,35 Totul pentru iubire** - s.; 10,30 Magazin; 13,00 Jurnal; 13,10 Jurnale regionale; 14,00 Mag. minorități; 15,00 Ilustrate; **15,10 Katona Jozsef** - Banck ban - teatru tv; 17,25 Mileniu; 17,30 Punct verde; 18,00 Cronica mileniului; 18,25 Cronică catolică; 19,00 Știri; **19,20 Iubiri la Saint Tropez** - s. 35/6; 20,15 Jurnalul lumii; 20,30 Știri; **21,05 A fost odată ...** ; 23,00 Știri; 23,10 Actual; 23,30 Tema; 23,50 Salon maghiar - săptămânal cultural; **0,20 S-a întâmplat în plină zi** - f. Anglia cu Richard E. Grant

RTL KLUB

7,30 Matinal; 10,00 Clubul rețetelor; **10,15 A iubi până la nebunie** - s. **10,40 Secrete și iubiri** - s.; 11,35 Top Shop; 12,30 La prânz; 13,30 Clubul rețetelor; 14,00 Știri; **14,30 Al doilea sărut** - s; **14,55 Helene și băieții** - s.; **15,20 Norm show** - s.; **15,45 Sea Quest DSV**- s; **16,35 Paula și Paulina** - s.; **17,20 A iubi până la nebunie** - s.; **17,45 Terra nostra**-s; 18,40 Maria - s.; 19,30 Știri; 19,55 Vrei să fii milionar- conc. tv; 20,25 Focus; 20,55 Între prieteni; **21,25 Pericol** - s.; **22,15 Dragonul Kung-Fu** - act. SUA-HK.; 23,55 Știri; **0,10 Recidiviști** - f. SUA, cu Dustin Hoffman.

VĂ RECOMANDĂM

PRIMA
- 20,00 Monseniorul - dramă

VĂ RECOMANDĂM

ANTENA 1
12,00 O proprietăreasă ciudată - comedie

Un diplomat închiriază un apartament fără să știe că fermecătoarea proprietăreasă este suspectată de crimă. Poliția crede că sirena și-a omorât bărbatul, dar acesta apare pe neașteptate ... pentru a fi ucis de-adevăratelea. Urmarea este prea complicată pentru a încăpea aici, dar vă putem spune că filmul are scene de acțiune adevărate și se termină cu o nuntă!

PRIMA

7,00 Creaturi sălbatice
8,00 Program pentru copii
10,00 Ora de religie
11,00 Romania@large
11,30 Stil - rel.
12,30 Cinemagia
13,00 Dulce răzbunare - comedie, SUA, 1990
15,00 Clubul dădacelor - comedie, SUA, 1995
17,00 Camera de râs
18,00 Focus
18,30 Impact
19,30 Vrei să fii miliardar?
20,30 Real TV
21,30 Taxi Driver - dramă, SUA, 1976
23,00 Uraganul vine de la Navaronne - acțiune, Marea Britanie, 1978
0,30 Romania@large - rel.
1,00 Focus - rel.

TELE 7 ABC

8,00 Documentar - rel.
9,00 Îți mai aduci aminte, Doamnă? - rel.
10,00 Țara Spiridușilor - rel.
11,00 În justiție - rel.
12,00 Luma în clipa 2000 - rel.
13,00 Ora unu a venit
15,45 Cinetour
16,30 Cutia muzicală
17,00 Forța destinului
18,00 Gala Tele 7
19,00 Documentar
20,00 As Show
21,00 Telejurnal
21,30 Documentar
21,50 Pariul Trio
21,55 Loto
22,00 Derrick - s.
23,00 Documentar
0,00 Cinetour - rel.
1,00 Ora unu a venit - rel.
4,00 Telejurnal - rel.
4,30 Forța destinului - rel.
5,30 Documentar - rel.
6,15 Cutia muzicală - rel.

HBO

10,00 Un război vesel - comedie, SUA, 1997
11,45 Contra cronometru - thriller, SUA, 1999
14,00 Fum de țigară - dramă, SUA, 1995
16,00 Viață de liceu - comedie, SUA, 1998
17,45 Infanteria stelară - SF, SUA, 1998
20,00 Viața e frumoasă - dramă, Italia, 1997
22,00 Negociatorul - thriller, SUA, 1998
0,15 Ronin - acțiune, SUA, 1998

DISCOVERY

10,00 Design neconvențional
10,55 Invenții străvechi
11,50 Muzeul figurilor de ceară
12,45 Planeta singuratică
13,40 Record de viteză
14,30 Delincvenți îndrăzneți
15,25 Frontierele științei
17,10 Autostrada 66
17,35 Vrăjitorul pădurii
18,05 Avioane de luptă
19,00 Mașini extreme
20,00 Vânătorul de crocodili
21,00 Secolul oamenilor
22,00 Discovery prezintă
1,00 Originile omului
2,00 Planeta dezlănțuită
3,00 Dosarele FBI

ANIMAL PLANET

8,00 Struțul, alergătorul din Kalahari
9,00 Lumea animalelor
9,30 În mijlocul naturii
10,00 Parcul maimuțelor
11,00 Aventurile vânătorului de crocodili
12,00 Aventurile lui O'Shea
12,30 Ilustrate din natură
13,00 Contact extrem
14,00 Rase de câini
15,00 Vânătorul de crocodili
16,00 Reportaje de la zoo
17,00 Minți cu nerușinare!
18,00 Vedete necuvântătoare
19,00 Totul despre animale
20,00 Veterinari Hi Tech
20,30 Apărătorii animalelor sălbatice
21,00 O seară cu Chris Peckham
21,30 Aripile tăcerii
22,30 În mijlocul naturii
23,00 Șobolanii printre noi
0,00 Aventurile vasului Quest
1,00 Contact extrem
1,30 Acvanauții

TV 2

7,00 Gânduri matinale; 7,30 Martor - doc.; 8,00 Matineu TV; 10,00 Desene animate; **12,00 Liceeni îndrăgostiți** - s.; 12,30 Sport 2; **13,40 Funie și aur** - western, Italia, cu Franco Nero; **15,20 Baywatch** - s.; **16,10 Mac Gyver** - s.; **17,00 Santinela** - s.; **17,50 Xena** - s.; **18,40 Vipera** - s.; 19,30 Fapte; **21,00 Distrugător tăcut** - act. SUA, 1996 cu Dolph Lundgren; **22,40 Colombo** - s.; 0,10 Lumea pușcărie - doc. Ungaria; 0,45 Ungaria, mâine; **1,15 Din nou martor** - f., satiră Ungaria; 2,40 Versuri

PRO 7

7,20 Desene animate; 12,30 Cinema TV magazin; **13,15 Lois și Clark** - s.; **14,05 Un Mountie la Chicago** - s.; **15,00 Clubul detectivilor** - f.pol.copii SUA 1995; **16,30 Lumea dispărută** - s.; **17,20 Vânătoare de relicve** - s.; **18,15 Rocky 5** - dramă, box, SUA, 1990 cu Sylvester Stallone; 20,00 Lumea minunată - magazin; 20,55 Știri, sport, meteo; **21,15 O viață mai puțin obișnuită** - comed. romantică, SUA, 1997, cu Cameron Diaz; 23,15 Focus TV - rep.; **0,15 Ravenhawk** - acțiune, SUA, 1995, cu Rachel Lish

SAT 1

9,00 Matinal; 10,00 Show-ul săptămânii; 11,00 Așa a fost turnat; **11,30 Bugs Bunny** - d.a.; **12,00 Nedespărțiții** - s.; **13,00 Fam. Wolkenstein** - s.; **14,00 V.I.P. - Bodyquards**- s.; **15,00 Mac Gyver** - s.; **16,00 Pensacola**- s.; **17,00 J.A.G. - Justiție militară** - s.; **18,00 Dawson's Creek** - s.; 19,00 Blitz magazin; 19,30 Știri, sport, meteo; 20,00 Doar dragostea contează - show; **21,15 Tunelul** - dramă Germ. 2000; **23,15 Evadări din R.D.G**.- doc; 23,45 Planetopia - 24 ore la Aspen - ski maraton; 0,30 News & Stories; **1,30 21 ore la München** - dramă, SUA, 1976 cu W. Holden

TV 5

11,00 Jurnal TV 5; 11,15 Concurs Belgia; 11,45 Videoclipuri; 12,30 Gastronomie; 13,05 Trăiască duminica -. div.; 13,30 Jurnal France 3; 14,05 Ținuturi de dincolo de mări; 15,00 Jurnal TV 5; 15,15 Magazin de reportaje; 17,00 Jurnal; 17,30 Cinema magazin; 18,05 Info TV 5; 19,15 Duminici de sărbătoare; 21,00 Jurnal Belgia; 22,05 Magazin - Ținuturi depărtate; **23,15 Familia Sapajou** - f. Franța; 1,00 Jurnal elvețian

EUROSPORT

9,30 Auto - Raliul Paris-Dakar; 10,00 Snowboard; 10,30 Schi-slalom fem. Cortina d'Ampezzo în direct; 11,30 Sanie; 12,15 Biatlon; 13,00 Schi alpin; 13,30 Schi alpin slalom fem., în direct; 14,15 Bob - CM și CE, Königsee în direct manșa 1; 15,15 Biatlon - 12,5 km fem.; 16,00 Bob - Königsee în direct; 17,00 Tenis - Australian Open, Melbourne, ziua 7; 20,00 Fotbal - turneul Antalya; 22,30 Tenis - Australian Open, Melbourne optimi; 23,00 Auto - Raliul Monte Carlo; 23,30 Auto - Raliul Paris-Dakar, ultima etapă; 0,00 Sportcentre; 0,15 Eurosport Special - retrosp. săptămânii; 0,45 Schi alpin; 1,45 Raliul Paris- Dakar

VĂ RECOMANDĂM

ANTENA 1
20,00 Dave, președinte pentru o zi - comedie, SUA, 1993

VARBITTOUR TRAVEL AGENCY
BILETE DE AVION
LA PREȚURI AFLATE LA... CEA MAI JOASĂ ALTITUDINE
PESTE 350 DE DESTINAȚII ÎN 80 DE ȚĂRI ȘI 6 CONTINENTE
ACCESIBIL PENTRU ORICE BUZUNAR
INFORMAȚII ȘI REZERVĂRI:
ARAD: Bd. Revoluției nr. 85, Tel./Fax 057-211818. E-mail: startour@mail.dnttm.ro
TIMIȘOARA: str Alba Iulia nr. 2, Tel. 056-221400, Tel./fax 056-221401.

TVR 1

7,00 Telematinal
8,00 Jurnal de dimineață
9,00 Ploaia de stele
10,10 Gazul ucigaș - acț. SUA, 1998
12,10 Antologia surprizelor-rel.
14,00 Jurnalul de prânz
14,15 CiberFan
14,30 Pro Patria
15,30 Becker - s.
16,00 Cronica
17,30 Încurcături în familie - s.
18,00 Corect
18,10 Seniorii cetății
19,00 Info-mania
19,10 Avanpremieră Știri
19,15 Pasiuni - s.
20,00 Jurnal. Meteo
20,35 Sport
20,40 Guvernul se prezintă
20,50 Iartă-mă!
21,50 Amprente
22,00 Național TV Bingo Liberty
23,15 Jurnalul de noapte

TVR 2

7,00 Familia Porter - s. rel.
7,25 Piatra magică - s. rel.
7,50 Desene animate
8,15 Veni, video, vici! - rel.
8,35 Toți, împreună
9,25 Baschet masculin
11,25 Știri
11,30 NBA Action- rel.
12,00 Suferința femeilor - dramă Franța, 2000
13,30 Răscruci - rel.
14,00 Des. animate
14,45 Femeia ispititoare - s.
15,30 Veni, video, vici - Iris
15,45 Știri
15,50 Jonathan Creek - s.
16,40 Tradiții
17,10 În Vestul Camerunului
17,45 Ghidul călătorului independent
18,30 Telejurnal TVR 2
19,00 Fotbalul românesc în Europa
20,45 S Club 7 la L.A.- s.
21,10 Obsesia vitezei
21,55 Sport Plus
22,40 Știri
22,45 Știri bancare
22,50 Teatrul Național de Televiziune prezintă: **... sub clar de lună...** de **Dominic Dembinski**
0,30 TVM. Mesager

PRO TV

7,00 Monștrii -s.
8,00 Prieteni pe viață - s.
8,30 Cheers - s.
9,00 Lucky, jocul dragostei - s.
10,00 Tânăr și neliniștit - s. rel.
11,00 Ally McBeal - s.
11,50 Bebe -s.
12,10 Psihic ucigaș - thriller pol., SUA, 1986
(●) 13,50 Propunere indecentă - film
16,00 Tânăr și neliniștit - s.
16,55 Jocuri magice
17,00 Știrile Pro TV
17,40 Sens unic
17,45 Teo
18,50 Vremea
18,55 PRO TV te ascultă ce vezi
19,00 Știrile Pro TV
(●) 20,00 În umbra surorii mele - dramă, USA, 1997
21,55 Știrile Pro TV
22,00 Urmărire generală
22,30 Avocații - s.
23,30 Știrile ProTV
0,05 Pro TV te ascultă ce vezi
0,15 Seinfeld - s.
0,45 Chicago Hope - s.
1,45 Nebun după tine - s.
2,15 Știrile Pro TV - rel.
2,30 Psihic ucigaș - f. rel.
4,30 Mercenarii - s. rel.
5,30 Teo - rel.

TV ACASĂ

6,30 Teleshopping
7,00 Al șaptelea cer - s. rel.
7,45 Căsuța poveștilor - rel.
8,10 Ia-mă acasă - rel.
8,45 Dragoste și putere - rel.
9,10 Fiorella - rel.
10,10 Ramona - s. rel.
10,55 Trei femei - s. rel.
12,15 Destine celebre: MUHAMMAD ALI - Fața nevăzută a lui Cassius Clay - rel.
13,15 Clasa conducătoare - f. Anglia, 1972, rel.
15,30 Înger sălbatic - s.
17,00 Desene animate
17,30 Acasă la români
17,30 Dragoste și putere - s.
17,55 Știrea zilei
18,00 Fiorella - s.
18,50 Acasă la bunica
19,00 Iubire fără limite - s.
19,55 Desene animate
20,00 Știrile de Acasă
20,35 Vremea de Acasă
20,40 Dragoste nebună - s.
21,30 Luisa Fernanda - s.
22,30 Lady Jane - f. Anglia, 1986
0,55 Dragoste și putere - s. rel.
1,30 Știrile de Acasă - rel.
2,05 Doctorul casei - rel.
3,05 Acasă la români - rel.

ANTENA 1

7,00 Observator
8,00 ' Neața
11,00 Dublă identitate - s.
12,00 Prezentul simplu - rel.
13,00 Știrile amiezii
13,15 A treia planetă de la Soare - s.
(●) 13,35 Brigada mobilă - rel.
14,00 Orient Express-rel.
16,00 Zile din viața noastră - s.
17,00 Știri
17,20 Te voi iubi mereu - s.
19,00 Observator
20,00 Premiile Globul de Aur 2001
22,00 Marius Tucă Show
23,00 Observator
23,30 Noaptea târziu cu Mircea Badea
0,30 Pretender - s.
1,30 Dragostea învinge - s.
2,30 Suflete rătăcite - s.
3,30 Cosas del Amor - s.
4,30 Ape liniștite-s.
5,30 Te voi iubi mereu - s.

TV ARAD

7,00 Știri TVA - rel.
7,30 Muzică populară
8,00 'Neața - emis. matinală
(●) 11,00 Dublă identitate - s.
12,00 Prezentul simplu - s.
13,00 Știrile amiezii
13,15 A treia planetă de la soare - s.
(●) 13,35 Brigada mobilă - s.
14,00 Orient Expres - rel.
16,00 Zile din viața noastră - s.
17,00 Știri
17,20 Divertisment
18,00 Hoinar prin țară
18,30 Știri TVA
19,00 Observator
20,00 Golden Globe Awards 2001
22,00 Marius Tucă Show
23,00 Știri TVA
În continuare programul este identic cu cel al Antenei 1

TV INTERSAT

8,25 Deschiderea programului
8,30 Cafeaua de dimineață
9,30 Trei destine - s.
10,30 Des. animate
11,00 Retrospectiva Știrilor Intersat
11,45 Stăpânul fiarelor - film
13,30 Odiseea - s.
14,00 Deșertul vorbește - s.
14,30 Serial religios
15,00 Camera ascunsă
15,30 Challenge - s.
16,00 Ți-e teamă de întuneric - s.
16,30 Max Elik - s.
17,00 Auto integral
17,30 Neon Rider - s.
18,00 Avanpremiera Știrilor Intersat
18,02 Neon Rider - s.
18,15 Știrile intersat - Vocea străzii - Reportajul zilei
19,00 Trei destine - s.
20,00 Microb
21,30 Greșală fatală - film
23,00 Știrile Intersat * Vocea străzii - Reportajul zilei
(n) 0,00 Erotica
5,00 Închiderea programului

ATOMIC TV

7,00 Selector
10,00 Reactor
10,30 Hai Hui - rel.
11,00 Atomix - rel.
14,00 Interactiv
15,30 Proaspete și fierbinți - hit-uri ale momentului
15,55 Reactor - știrile zilei
16,00 Romanian Top 100 - rel.
18,00 Selector
19,00 Atomix
21,55 Reactor - știrile zilei
22,00 Selector
22,30 File de poveste - rel.
23,00 Aria 52
24,00 - 7,00 Insomnia

BUDAPESTA 1

6,42 Matinal; 6,45 Lumea satului; 7,00 Matinal; 9,30 Mileniu; **9,35 Totul pentru iubire** - s.; 10,30 Matinal magazin; 13,00 Știrile prânzului; 13,10 Jurnale - regionale; 14,00 Mag. minorității; **15,00 Micuța noastră familie** - s.; 15,55 Haydn: Fantezii; 16,50 Mileniu; 17,00 Poșta TV; 17,30 Păreri despre noblețea umană; 17,45 Religie; 18,00 Să învățăm Europa!; 18,25 Europa-magazin; 19,00 Jurnal; **19,20 Iubiri la Saint Tropez** - s. FR. 35/5; 20,15 Știrile lumii; 20,30 Jurnal, sport; 21,05 Poveștile mileniului; 21,35 112- mag. poliției; 22,10 Cutia neagră-reportaje; 22,40 112 - Extra; 23,00 Știri, actual; 23,30 Tema; 23,45 Ora de primire;

RTL KLUB

7,30 Matinal; 10,00 Clubul rețelelor; **10,15 Iubire până la nebunie**-s.; **10,40 Secrete și iubiri**-s.; 11,35 Top Shop; 12,30 La prânz; 13,30 Clubul rețelelor; 14,00 Știri; 14,20 Cavalcadă; **14,30 Al doilea sărut** - s.; **14,55 Helene și băieții** -s.; **15,20 Norm show** - s. distr. SUA ep. 1.; **15,45 Sea Quest DSV** - s.; **16,35 Paula și Paulina** - s. Mexic; **17,20 Iubire până la nebunie**-s.; 17,45 Terra nostra; **18,40 Maria** - s.; 19,55 Vrei să fii milionar - conc. tv; 10,25 Focus; 20,55 Între prieteni; **21,25 Poștașul** - f. av. fant. SUA cu Kevin Costner; 0,40 Automania;

VĂ RECOMANDĂM

Luni, 22 ianuarie 2001
PRO TV - 12,10 Psihic ucigaș - thriller polițist

Will Graham este un exploziv agent FBI care s-a pensionat după ce l-a vânat și capturat pe doctorul Hannibal Lektor, un ucigaș în serie psihopat, cu o inteligență diabolică. Datorită calităților de fin psiholog în relațiile cu criminalii, Will este rugat să se întoarcă la slujbă pentru rezolvarea unui caz foarte dificil. El va ajuta la capturarea unui criminal foarte periculos și ciudat în același timp, pentru că atunci când acționează, el ucide familii întregi. Detectivul se implică în rezolvarea cazului așa cum era obișnuit, însă nu ia în calcul pericolul care ar putea amenința familia sa. Așa cum se întâmplă de obicei și cei mai duri oameni, au slăbiciuni, astfel că periculosul criminal se îndrăgostește nebunește de Reba, o tânără oarbă. Comportamentul plin de pasiune și atracția sexuală a criminalului față de cea pe care o iubește creează un tablou tulburător, de neuitat.

VĂ RECOMANDĂM

TV ACASĂ
22,30 LADY JANE -
istoric/dramă/dragoste

PRIMA

7,00 Milagros- s.
8,00 Prima Mix!
13,30 Milagros - s.
14,30 Camera de râs
15,30 Viper - s.
16,30 Salvați de clopoțel - s.
17,30 Camera de râs
18,00 Focus
19,00 Real TV
19,30 Impact
20,00 Vrei să fi miliardar?
21,00 Aproape mort - thriller, SUA, 1994
23,00 Focus Plus
23,30 Impact - rel.
0,00 Viper - rel.
1,00 Focus Plus - rel.

TELE 7 ABC

7,00 Bună dimineața, România!
10,00 Forța destinului - rel.
11,00 Cinetour
12,00 Derrick - s.
13,00 Ora unu a venit - rel.
16,00 Post Meridian
17,00 Dați vina pe Corina!
18,00 As Show
18,50 Pronosport
19,00 Documentar
19,45 Derrick - s.
21,00 Telejurnal
21,30 Documentar
22,00 Ofsaid
0,00 Concert
1,00 Ora unu a venit-rel.
1,05 Post Meridian-rel.
2,15 Telejurnal
2,45 Documentar
4,00 Dați vina pe Corina!
5,00 As Show

HBO

10,00 Lacul lebedelor - animație, SUA, 1996
11,15 Pierdut și găsit - comedie, SUA, 1999
13,00 Cavaleri de onoare - acțiune, SUA, 1997
14,30 Cinema cinema cinema
15,00 Creaturi fioroase - comedie, SUA, 1997
16,30 Nume de cod: Mercury - acț., SUA, 2000
18,15 Nu privi în urmă - comed., SUA, 1998
20,00 Carantina - thriller, SUA, 1999
21,30 Totul despre sex - s.
22,00 Banii vorbesc - acțiune, SUA, 1999
23,30 Mesaj de departe - dragoste, SUA, 1999
1,45 Masacru în Texas: Generația următoare - horror, SUA, 1994

DISCOVERY

10,00 Câmpuri de bătălie
10,55 Cele mai bune automobile britanice
11,50 Vânătorul de crocodili
12,45 Misterele naturii
13,40 Discovery prezintă
16,15 Originile omului
17,10 Vrăjitorul pădurii
17,35 Salvatorul grădinilor
18,05 Turbo
18,30 Actualități Discovery
19,00 Istoria redescoperită
20,00 Asia sălbatică
21,00 Istoria traficului
21,30 Actualități Discovery
22,00 Planeta singuratică
23,00 Știința supraviețuirii
0,00 Maeștrii spioni
1,00 Power Zone
3,00 Istoria redescoperită

ANIMAL PLANET

10,00 În lumea animalelor
10,30 Totul despre planeta animalelor
11,00 Salvați și salvatori
11,30 Medicul veterinar
12,00 Aventurile vânătorului de crocodili
12,30 Minți ca un câine!
13,00 Aventurile vasului „Quest"
14,00 În mijlocul naturii
14,30 Spectacolul păsărilor
15,00 Salvați și salvatori
15,30 Medicul veterinar
16,00 Animalele lui Aspinall
16,30 Reportaje de la zoo
17,00 Școala câinelui
18,00 Totul despre animale
18,30 Aventurile vânătorului de crocodili
19,30 În mijlocul naturii
20,00 Salvați și salvatori
21,00 Universul naturii
21,30 Hutan
22,00 Contact extrem
23,00 Africa neîmblânzită
0,00 Urgențe veterinare
1,00 Vânătorul de crocodili
1,30 Acvanauții

TV 2

6,50 Bună dimineața Ungaria! **9,35 Bogați și frumoși** - s.; **10,00 Plin de viață** - s.; **10,40 Knight Rider Team**- s.; **11,30 Ofertă directă**-s.; 12,25 Galeria istorică; **12,30 Medic în Alaska**-s.; **13,25 Lordul războiului** - f. SUA cu Richard Boone, Charlton Heston; **15,35 Hercules**- s.; **16,30 Aripile vântului** - s.; **17,25 Îndrăgostiți visători**-s.; **18,10 Ramona**- s.; 19,00 **Maria Isabel** - s.; 19,30 Fapte; 20,00 Multimilionar - conc. tv.; 20,45 Gură de copil - em. Friderikusz Sandor; **21,00 Înger sălbatic**- s.; **21,30 JAG - Justiție militară** -s.; **22,30 Air America** - s, SUA; 23,15 Cinematograful meu; 0,05 Bună seara, Ungaria; **0,55 Hotare nesfârșite**- s. fant. SUA; 1,45 Mag. cultural;

PRO 7

7,20 SAM - mag.; 8,05 Taff; **8,40 Cine-i bossul?** - s.; **9,35 Roseanne**-s.; **10,00 Jesse - s.; 10,25 Dharma și Greg** - s.; 10,55 Povești de dragoste - show; 11,45 Talk, talk, talk; **12,15 Matlock** - s.; **13,10 Roseanne** - s.; **13,35 Oh, baby - s.;** 14,00 Sam - magazin; 15,00 Talkshow-uri; 18,00 Taff - mag.; **18,30 Jesse** - s.; **19,00 Sabrina** - s.; **19,30 Fam. Bundy** - s.; **20,00 Simpsonii** - s.; 20,30 Galileo - mag.; 20,55 Știri, meteo; **21,15 Dosarele X** - s.; **22,15 Simpsonii** - s.; 22,45 Futurama - s.d.a.; 23,15 TV Total show; 0,15 Comedy Club; **0,50 Haos City** - s.;

SAT 1

6,30 Matinal; **10,00 Jache și Mc Cobe** - s.; **11,00 Helo, nene doctor** - s.; 12,00 Talkshow-uri; **15,00 Judecătoarea Barbara Salesch** - s.; **17,00 Chicago Hope** - s.; 18,00 Concurs TV; 18,30 Mag. regional; 19,00 Quiz Show; 19,30 Știri, sport, meteo; 20,00 Blitz-mag.; 20,40 Quiz Show; **21,15 Tunelul (2)** - dramă Germ. 2000; 23,15 Spiegel TV - reportaj; 1,00 24 de ore - reportaj; **1,35 Wolkenktein - s.;**

TV 5

13,05 100% întrebări; 13,30 Jurnal; 14,05 Pus la punct; 15,00 Jurnal; **15,15 Familia Sapajou - f**; 17,00 Jurnal; 17,15 Invitat TV 5; 17,30 Mediteraneo; 18,05 Piramide; 18,30 Întrebări pentru campioni; 19,00 Jurnal TV 5; **19,15 Familia Sapajou - f**; 21,00 Jurnal Elveția; 21,30 Jurnal France 2; 22,05 Punctul; 23,00 Jurnal TV 5; 23,15 **Marea** - f.; 1,00 Jurnal;

EUROSPORT

9,30 Tenis- Austraian Open Melbourne ziua 8 în direct; 14,00 Tenis - Melbourne, optimi; 20,00 Eurosport Special; 20,30 Patinaj artistic - Bratislava în direct; 23,15 Raliul Monte Carlo; 0,15 Sportcentre; 0,30 Fotbal - Eurogol magazin; 1,00 Raliul Paris - Dakar 2001 ultima etapă.

VĂ RECOMANDĂM

PRO TV - 20,00 În umbra surorii mele - dramă

Joan Connor a trăit toată viața în umbra sorei sale mai mici Laurie, o femeie de afaceri de succes. Laurie tocmai s-a despărțit de iubitul ei Michael. Furios din cauza despărțirii și dornic să se reîntoarcă la Laurie, Michael începe să îi arate interes vulnerabilei Joan pentru a afla tot ce se întâmplă cu sora ei. Cu farmecul său irezistibil, el reușește să câștige încrederea lui Joan și află date despre Laurie pe care le folosește într-o serie de acte de violență.

În ciuda sfaturilor marnei sale, Joan refuză că creadă că Michael este periculos. La un moment dat, Michael se confesează lui Joan și îi povestește planul său final de răzbunare. Atunci, Joan simte că trebuie să o apere pe sora ei până nu va fi prea târziu.

S. C. „TEBA" S. A.
Arad, str. Patria nr. 14
vinde SPAȚIU DE PRODUCȚIE
situat în Arad, str. Hunedoarei nr. 65, în suprafață desfășurată de cca 2.203 m. p.
Informații suplimentare
se pot obține la sediul societății și la tel: 280.252 int. 12
(persoana de contact: Cosmin Sicora).

Baschet masculin

WEST PETROM ARE CA OBIECTIV CÂȘTIGAREA TITLULUI DE CAMPIOANĂ

Masă rotundă ***Oaspeți ai ziarului nostru au fost, ieri, reprezentanții clubului de baschet West Petrom Arad: președintele Dinu Puf, antrenorul Dragan Petricevic și jucătorul Attila Veres. Am organizat cu acest prilej o masă rotundă, pe durata unei ore și jumătate fiind dezbătute problemele la ordinea zilei din activitatea echipei petroliste. Cum returul campionatului bate, practic, la ușă, credem că această întâlnire s-a dovedit mai mult decât oportună. Redăm în continuare cele mai importante idei desprinse în timpul discuțiilor.***

Cantonament perfect

„Niciodată nu ne-a ieșit atât de bine un cantonament. La Sinaia și Pucioasa, unde ne-am aflat pe durata a opt zile, am avut condiții optime, iar antrenamentele au decurs, fără excepție, perfect. Aș spune chiar formidabil. Impedimentele au fost mici, meteorologice - vântul puternic și lipsa zăpezii. Programul a fost totuși respectat, băieții muncind conștiincios, cu chef. Toți au intrat rapid în normalitate, după sărbători. Nimeni nu a întâmpinat greutăți privind, de exemplu, febra musculară ori surplusul de kilograme" - declară „principalul" arădean. Același lucru îl crede căpitanul echipei, Veres: „Acumulările de acum ne vor fi de folos în retur, când dorim să câștigăm meciurile programate. Nu este ușor, dar sunt încrezător că ne vom descurca."

Victorii cu Romradiatoare Brașov și Szedeak Szeged

Primele partenere de întrecere ale grupării arădene au fost Romradiatoare Brașov și Szedeak Szeged. S-au obținut succese în ambele partide de verificare. „Echipa din Szeged este puternică din punct de vedere fizic. Are o valoare destul de ridicată." (Veres).

Accentul pe apărare

Dragan Petricevic continuă să pună accentul pe faza defensivă. „Am încercat să abordăm alt stil de apărare - tot om la om, dar mult mai agresivă. Rezultatele trebuie să apară. Semne ale acestei tactici le-am constatat în fața partenerelor amintite. Romradiatoare ne-a înscris în primele șase minute ale sfertului trei, abia două puncte. De asemenea, de la Szedeak - o echipă bună, rapidă, cu veleități - am primit un număr relativ mic de puncte."

Burlacu, Szijarto și Tordai - doar trei etape?

Președintele Puf a purtat convorbiri cu forul de specialitate, informându-ne că există posibilitatea reducerii sancțiunii luate împotriva lui Burlacu, Szijarto și Tordai, de la șase la doar trei etape, pentru neprezentarea la lotul național. Astfel, cei trei ar putea evolua în meciul susținut de West Petrom pe propriul teren, cu CSU ISA Pitești.

Elba-West Petrom: sâmbătă, la ora 11,00

Conform unei hotărâri de ultim moment, jocul inaugural al petroliștilor din acest retur se va disputa sâmbătă, la ora 11,00, în loc de vineri, cum era prevăzut inițial. Întâlnirea Elba Timișoara - West Petrom este organizată la Sala „Olimpia" din orașul de pe Bega, urmând să fie arbitrată de Ciprian Câmpeanu (București) și Doru Vinași (Cluj). Referindu-se la confruntarea cu timișorenii, „principalul" Petricevic se gândește doar la victorie, fără să excludă două obstacole, în speță suspendările amintite („este ca și cum, la fotbal, o echipă ar juca în 10 jucători și nu ar avea rezerve") sau problemele medicale, câțiva componenți acuzând afecțiuni respiratorii.

De la stânga la dreapta: Attila Veres, Dragan Petricevic, Dinu Puf

Foto: ȘT. MATYAȘ

Federația atacă Aradul

... spune Dinu Puf, care îl vede pe Ioan Dobrescu - actual președinte executiv al FRB - drept susținător al ploieștenilor de la Vega Soced, echipă al cărei antrenor a fost în anii '90: „Oricum, Vega nu are potențialul necesar câștigării campionatului. Se vede în meciurile din deplasare. Atacurile la adresa noastră provin din această sursă. Mă refer aici la articolele care au apărut în presă, la suspendarea jucătorilor noștri și a antrenorului Petricevic." Antrenorul arădean adaugă: „Meciul de la Ploiești îmi este și acum în memorie. Cineva ne-a spus ulterior că în fața arbitrului Dumitrache, nici Michael Jordan nu ar fi avut nici o șansă! Clubul West Petrom a oferit nu o dată, ajutor neconditionat Federației. Întotdeauna, atât eu cât și jucătorii am demonstrat disponibilitate, deschidere. Dar Szijarto abia vedea după operație. O operație riscantă, refuzată la clinica din Szeged. Cum să meargă atunci la „națională" și să joace?"

„Am carnet de antrenor"

Este afirmația răspicată a lui Dragan Petricevic. „După atâția ani Federația s-a sesizat că nu aș avea carnet de antrenor. E vorba de ambiții personale, încercări de destabilizare a clubului. Le-am dovedit că am licență de antrenor. Nu și-au cerut scuze. De ce nu au făcut acest lucru în trecut, pe vremea când antrenam echipa națională, „U" Cluj ori Poli Iași? În plus, rezultatele sunt de partea mea."

Din nou, în cupele europene

Prezența în Europa a fost „o experiență din care am avut multe de învățat, luând contact cu lumea bună a baschetului continental" (Dinu Puf). În cazul - foarte probabil - în care gruparea va ocupa o poziție fruntașă în sezonul 2000-2001, conducerea o va înscrie iarăși în cupele europene, unde speră într-o comportare peste cea din actuala ediție, rămasă oricum onorabilă.

Obiectiv: câștigarea titlului!

Președintele Puf declară că West Petrom are ca obiectiv câștigarea titlului național, în acest an. Se consideră că lipsa unui țel clar, conștientizarea psihică redusă i-au împiedicat pe petroliști să reușească acest lucru în stagiunea precedentă. Antrenorul Petricevic - care în funcție de atingerea obiectivului, va decide asupra prelungirii contractului său - este mai prudent: „Locul 2 ocupat a fost în sine o mare performanță. Din păcate, nu a fost exploatată cum se cuvine, domnind parcă mai mult tristețea cauzată de pierderea finalei, decât depășirea de sine a băieților. Vom munci pentru a fi în vârf. Să devii campion presupune ca toate, absolut toate condițiile necesare în viața unui colectiv să fie îndeplinite." Attila Veres, la rândul lui, apreciază că „trebuie să ajungem sus. Locul 1 ar fi ideal..."

ALEX. CHEBELEU
ADRIAN HĂRȚĂU

Deplasare la Timișoara

Suporterii echipei B. C. West Petrom sunt anunțați că pot face deplasarea la Timișoara cu trenul care va pleca din gara mare, sâmbătă dimineața, la ora 8. Întâlnirea galeriei va avea loc la orele 7,30, în fața gării. Cheltuieli de transport (dus-întors): 10.000 lei. Informații suplimentare la tel. 272605 (Zoran Arsenov).

Polo

PROGRAM INFERNAL PENTRU ASTRA

Ieri dimineață, echipa de polo Astra Arad a plecat spre București, acolo unde în decurs de numai două zile urmează să dispute patru jocuri în cadrul Superligii Naționale. Primul adversar al arădenilor este Sportul Studențesc, ambele întâlniri între cele două formații având loc astăzi, de la orele 13,00 și 19,00.

Mâine este rândul „dublei" cu Lotul Național de Juniori '83, „lanterna roșie" a Superligii, un alt deznodământ decât victoriile Astrei fiind un adevărat eșec pentru poloul arădean, în condițiile în care din lotul deplasat în Capitală fac parte și experimentații legariu și Lanevschi. Aceștia vor da o mână de ajutor tinerei trupe antrenată de Constantin Brânzei în acest final de campionat, publicul arădean având ocazia să-i urmărească pe cei doi din nou în acțiune în zilele de luni și marți a săptămânii viitoare, când bazinul „Delfinul" va fi gazda dublei întâlniri Astra-Steaua.

C. MNERIE

NICU VLAD ESTE ACUZAT CĂ A ÎNLOCUIT PROBELE DE URINĂ

Sportivii Traian Cihărean și Adrian Mateaș au declarat, joi, agenției MEDIAFAX că președintele Federației Române de Haltere, Nicu Vlad, a înlocuit probele de urină ale celor șapte halterofili români care urmau să participe la Jocurile Olimpice de la Sydney.

Eșantioanele de urină ale celor șapte halterofili, care au fost recoltate la un control efectuat în luna august, la Poiana Brașov, la comanda Comitetului Olimpic Român (COR), au fost înlocuite cu probele de urină ale lui Nicu Vlad, susțin cei doi sportivi. Din analizele celor șapte probe efectuate la un laborator antidoping din Barcelona, doar eșantionul care se considera a fi al lui Cihărean a ieșit pozitiv.

Mateaș, care a fost depistat pozitiv în urma controlului efectuat, pe 11 septembrie, la Sydney, a confirmat faptul că Vlad a dat probe de urină pentru toți componenții lotului olimpic de haltere. "Eu cred că cineva din COR a schimbat probele date de Nicu Vlad, pentru că altfel, dacă ar fi fost ceva necurat, ar fi ieșit toate pozitive. Vlad a procedat astfel ca să se convingă dacă suntem sabotați de Federația Internațională de Haltere, pentru că de fiecare dacă când un sportiv de-al nostru obținea o performanță deosebită, la puțin timp era declarat dopat", a spus Mateaș.

Traian Cihărean a declarat, prin telefon, din Australia, agenției MEDIAFAX că toate probele de urină prelevate în luna august în catonamentul de la Poiana Brașov de la componenții lotului olimpic de haltere al României au aparținut, de fapt, președintelui FR Haltere. "Nicu Vlad a dat probe pentru toți componenții lotului, pentru că, de 2-3 ani, la fiecare concurs internațional se depistează un român pozitiv. Nu mai aveam încredere unii în alții, așa că am hotărît să facem acest lucru pentru a vedea dacă ne sabotează cineva. În probele prelevate puteam să punem orice, apă, vin sau altceva, pentru că oricum rezultatele ieșeau cum vroiau alții", a spus Cihărean, care a mai fost declarat pozitiv la un test doping efectuat la Sydney.

Cihărean, care a menționat că nu îl consideră vinovat pe Nicu Vlad, este de părere că reprezentanții COR sunt responsabili de situația halterofililor de la Sydney. "Probele au fost făcute de cei de la COR, deci ei ne-au lucrat pe la spate. Cineva trebuie să răspundă, pentru că la mijloc este vorba de trădare. Acest lucru a fost făcut de cineva care a avut acces la probe și care ne-a vîndut celor de la Federația Internațională de Haltere, pentru a ne distruge", a spus Cihărean.

"S-au scris atîtea după Olimpiadă, încît tot ce am de spus voi spune săptămîna viitoare, miercuri sau joi, într-o conferință de presă", a declarat Vlad.

Secretarul general al COR, Dan Popper a spus că Vlad riscă să fie sancționat penal în cazul în care se dovedește că a înlocuit probele de urină ale halterofior români. "Nicu Vlad mi-a spus la Sydney că probele din cantonamentul de la Poiana Brașov îi aparțin lui și nu lui Cihărean. Atunci nu l-am luat în seamă, pentru că era prea mult, însemna fraudă, justiție, condamnare, suspendare pe viață din sport. Am crezut că o spune la nervi și că intenționează să-și apere, astfel, sportivul. Dacă a făcut asta, riscă să intre în pușcărie", a spus Dan Popper.

RETURUL CAMPIONATULUI DIVIZIEI A DE BASCHET MASCULIN

Etapa 12 (20 ianuarie): CSU Romradiatoare Brașov-CSU ISA Pitești, **Elba Timișoara-BC West Petrom Arad**, Rapid București - CSU Petrom Sibiu, Cimentul Fieni-„U" Carbochim, Poli Iași-Dinamo București, Herlitz Tg. Mureș-Vega Soced Ploiești.

Etapa 13 (27 ianuarie): Herlitz Tg. Mureș-CSU Romradiatoare Brașov, Soced-Poli Iași, Dinamo Erbașu-Fieni, „U" Cluj-Rapid, Petrom Sibiu-Elba, **West Petrom Arad-CSU ISA Pitești.**

Etapa 14 (31 ianuarie): CSU Brașov-West Petrom Arad, CSU ISA Pitești-Petrom Sibiu, Elba-„U" Cluj, Rapid-Dinamo Erbașu, Fieni-Soced, Poli Iași-Herlitz.

Etapa 15 (3 februarie): Poli Iași-CSU Brașov, Herlitz-Fieni, Soced-Rapid, Dinamo Erbașu-Elba, „U" Cluj-CSU ISA Pitești, **Petrom Sibiu-West Petrom Arad.**

Etapa 16 (10 februarie): CSU Brașov-Petrom Sibiu, **West Petrom Arad-„U" Cluj**, CSU Pitești-Dinamo Erbașu, Elba-Soced, Rapid-Herlitz, Fieni-Poli Iași.

Etapa 17 (14 februarie): Fieni-CSU Brașov, Poli Iași-Rapid, Herlitz-Elba, Soced-CSU ISA Pitești, **Dinamo Erbașu-West Petrom Arad**, „U" Cluj-Petrom Sibiu.

Etapa 18 (17 februarie): CSU Brașov-„U" Cluj, Petrom Sibiu-Dinamo Erbașu, **West Petrom Arad-Soced**, CSU ISA Pitești-Herlitz, Elba-Poli Iași, Rapid-Fieni.

Etapa 19 (24 februarie): Rapid-CSU Brașov, Fieni-Elba, Poli Iași-CSU ISA Pitești, **Herlitz-West Petrom Arad**, Soced-Petrom Sibiu, Dinamo Erbașu - „U" Cluj.

Etapa 20 (3 martie): CSU Brașov-Dinamo Erbașu, „U" Cluj-Soced, Petrom Sibiu-Herlitz, **West Petrom Arad-Poli Iași**, CSU ISA Pitești-Fieni, Elba-Rapid.

Etapa 21 (10 martie): Elba-CSU Brașov, Rapid-CSU ISA Pitești, **Fieni-West Petrom Arad**, Poli Iași-Petrom Sibiu, Herlitz-„U" Cluj, Soced-Dinamo Erbașu.

Etapa 22 (14 martie): CSU Brașov-Soced, Dinamo Erbașu-Herlitz, „U" Cluj-Poli Iași, Petrom Sibiu-Fieni, **West Petrom Arad-Rapid**, CSU ISA Pitești-Elba.

● Partidele de acasă ale echipei West Petrom vor avea loc vineri (orele 18,00), în loc de sâmbătă.

Play-off (locurile 1-8):

Turul I

Meciul 1: 18 martie (pe terenul echipei mai slab clasate)

Meciul 2: 23 martie (pe terenul echipei mai bine clasate)

Meciul 3: 24 martie (pe terenul echipei mai bine clasate)

Turul II

Meciul 1: 30 martie (pe terenul echipei mai bine clasate)

Meciul 2: 31 martie (pe terenul echipei mai bine clasate)

Meciul 3: 6 aprilie (pe terenul echipei mai slab clasate)

Meciul 4: 7 aprilie (pe terenul echipei mai slab clasate)

Meciul 5: 11 aprilie (pe terenul echipei mai bine clasate)

Turul III

Meciul 1: 20 aprilie (pe terenul echipei mai bine clasate)

Meciul 2: 21 aprilie (pe terenul echipei mai bine clasate)

Meciul 3: 27 aprilie (pe terenul echipei mai slab clasate)

Meciul 4: 28 aprilie (pe terenul echipei mai slab clasate)

Meciul 5: 2 mai (pe terenul echipei mai bine clasate).

OFERTA TRIUNGHI GSM

Ajunge doar sa-ti doresti !

Model terminal	Oferta cu Conectare*	Promotie
Mitsubishi Trium	1$	OFERTA
Sagem 820	1$	OFERTA
Sagem 830 FM Radio	1$	OFERTA
Alcatel OT MAX	1$	OFERTA
Motorola 3188/3588/3888	1$	OFERTA
Alcatel OTE DB	1$	OFERTA
Siemens S1	1$	OFERTA

Este noul tau telefon mobil

Model terminal	Oferta cu Conectare**	Promotie
Ericsson 868	635000	OFERTA
Nokia 5130	699000	OFERTA
Sagem M922	6990[illegible]	OFERTA
Motorola TalkAbout 180	[illegible]000	OFERTA
Mitsubishi Trium Mars	1[illegible]	OFERTA
Ericsson T10S	16[illegible]	
BO[illegible]	[illegible]	OFERTA
Nokia 5130	2429000	
Motorola D[illegible]089	3249000	
Ericsson T[illegible]	4069000	

Un telefon [illegible] zile si primesc GRATUIT si o [illegible] credit si numar-MERITA!

Produs	Pretul zilei**	Promotie
Pachet COSMO cu ALCATEL OTM	1965000	OFERTA
Pachet COSMO cu ERICSSON T10s	3025000	OFERTA
Pachet NOKIA 5130 + Pachet SIM COSMO gratuit	2119000	OFERTA
Pachet MOTOROLA 3888 + Pachet SIM COSMO gratuit	1819000	OFERTA
Pachet SIM COSMO	343000	OFERTA

**In limita stocului disponibil; preturile sunt in LEI si includ TVA

Intr-un singur minut puteti efectua 4 convorbiri nationale cu doar 0,23 USD*

PLATITI DOAR CAT VORBITI, RESTUL IN BUZUNAR IL GASITI!

ARAD: B-dul Revolutiei nr.24;tel: 057252952
TIMISOARA: Str. Stiintei nr.4(AURORA);tel: 056218509
P-ta Victoriei nr.2(BULEVARD);tel: 056295949
MAGAZIN BEGA(PARTER);tel: 056193948
DANIEI CRISTIAN EXIM: Str.S.Bamutiu nr.69;tel:056205892
ORADEA : B-dul D.Cantemir nr.8;bl.A4(CICERO),parter;tel: 059130665
CLUJ NAPOCA: MAGAZIN CENTRAL, PARTER;tel: 064190992

*Pentru serviciul COSMO pe cartela

Triunghi Agent Autorizat cosmorom

LEONARDO

MARI REDUCERI ! TOATĂ MARFA DE IARNĂ PÂNĂ LA -50%

LIBELLULA

MARI REDUCERI ! TOATĂ MARFA DE IARNĂ PÂNĂ LA -50%

DAME de companie

În Arad, tinere sexy, rafinate, oferă companie, contacte şi masaj erotic.

Informaţii şi programari 24h/24h la tel.: 8-911-77

15.850min

CONTOARE DE APA NUMAI LA

aem ISO 9001 KEMA

O idee excelentă ! Montat în locuinţa Dvs., investiţia se amortizează în jumătate de an. Contoarele noastre de apă rece şi caldă corespund standarelor interne şi internaţionale, sunt de nivel european şi sunt omologate şi acceptate de BRML.
La cerere, asigurăm şi montarea contoarelor !

Calea Buziaşului 26 TIMIŞOARA Internet: http://www.aem.ro
e-mail:Sales@aem.ro.
ARAD, magazinul „Luxten Lighting"
Str. Horia 11 TEL. 057 / 255 274

OFERTA NOULUI MILENIU!

Magazinul ELECTRONICA (lângă BANC POST)
Tel: 092 - 976.769, 093 - 350.225, 057-212.794

Dacia G.S.M

dealer autorizat CONNEX

ANIVERSĂRI

Cu ocazia împlinirii a 5 anişori, adunăm într-un buchet toate florile din lume pentru **FLORINA LAURA DRAGALINA** din ŞIRIA, căreia îi dorim o viaţă senină, plină de bucurii. LA MULŢI ANI! Familia DRAGALINA şi naşii din Arad. (1310)

Cu ocazia zilei de naştere, distinsei doamne **DOMNICA GROZAV**, sănătate, fericire şi numai bucurii, **LA MULŢI ANI!.** Familiile: ANTON şi TEUCA din Secusigiu.

MATRIMONIALE

CĂSĂTORII în GERMANIA pentru doamne, domnişoare, serioase, drăguţe. Sunaţi cu încredere, telefon 279251; 093.207.324. (576)

Pentru CĂSĂTORII în GERMANIA, trimiteţi poză însoţită de date personale, pe adresa: MAGER OSKAR, SPEYERERSTR 22 90443 NÜRNBERG. (1297)

VÂNZĂRI APARTAMENTE O CAMERĂ

Vând garsonieră ultracentral, ideal cabinet medical, sediu firmă, 11.500 DM negociabil. Informaţii telefon 213185, orele 16-21.

Vând apartament Recons, 1 cameră, bucătărie, satelit, telefon, gaz, apă contorizat, preţ informativ 11.000 DM. Telefon 277086. (836)

Vând apartament 1 cameră, decomandat, UTA, 9.800 DM. Telefon 247429. (647)

Vând garsonieră cf. I, contorizată, mobilată nou, preţ 10.000 DM, negociabil. Telefon 094 159 536. (1021)

Vând garsonieră cf. III, Vlaicu, bl. A10/1, et. III, ap. 66, mobilat sau nemobilat. Telefon 093 284 681. (1111)

Vând garsonieră, str. Buşteni, bl. 14A, et. II. Telefon 093 563 535. (825)

Vând apartament 1 cameră, decomandat, cu balcon, frumos amenajat, suprafaţă 64 mp, ultracentral, str. Davila. Telefon 213113; 095.524.859. (471)

Vând apartament 1 cameră, et. II, Vlaicu, 50 mp, balcon închis. Telefon 248581, 094 522 645. (817)

Vând garsonieră str. Beiuş, bloc 612, contorizată. Telefon 224481. (1052)

Vând urgent garsonieră confort III Vlaicu, preţ negociabil. Telefon 094.833.473. (1291)

Vând garsonieră Buşteni, etaj 2, 10.500 DM. Telefon 270856. (970)

Vând garsonieră confort I, Micălaca (lângă Coraura), îmbunătăţită, total contorizată; preţ negociabil. Telefon 094.128.907. (1308)

Vând garsonieră confort I, etaj I, bloc 29, îmbunătăţită. Telefon 094.167.171. (1555)

Vând garsonieră str. Patria, nr. 6-8, bloc B2-1, etaj II, preţ 4.000 DM negociabil. Telefon 094.700.060. (1564)

VÂNZĂRI APARTAMENTE DOUĂ CAMERE

Vând apartament 2 camere, decomandat, balcon închis şi garaj, Micălaca, bl. 104. Telefon 092 872 490 sau 092 497 711. (431)

Vând apartament 2 camere, 70 mp, îmbunătăţit, parter, ideal privatizare. Telefon 462435. (4434736)

Vând apartament 2 camere, îmbunătăţit, în Vladimirescu, central. Telefon 514195. (423)

Vând urgent apartament 2 camere, Piaţa Spitalului, 78 mp, etaj I, transformat ideal cabinet medical sau birou firmă. Telefon 093.272.184 sau 092.266.523. (671)

Vând apartament 2 camere, etaj 3 Vlaicu-Fortuna, 9.000 DM. Telefon 279718; 094.542.931. (902)

Vând apartament 2 camere, ultracentral, posibilităţi privatizare. Informaţii telefon 254728. (1164)

Vând apartament 2 camere, decomandat, et. IV, acoperiş garanţie, 2 balcoane, Aradul Nou (lângă gară). Telefon 093 563 535. (825)

Vând apartament 2 camere, Confecţii, 12.500 DM negociabil. Telefon 250549. (1170)

Vând apartament 2 camere decomandate, confort I + garaj, mobilat, Romanilor. Telefon 252030. (1081)

Vând apartament 2 camere, foarte spaţios, aranjat, mobilat stil occidental, deosebit. Telefon 278475. (1043)

Vând apartament 2 camere, etaj I, în spate la CEC-ul nou. Telefon 233827. (1210)

Vând urgent apartament 2 camere, central, tot confortul. Telefon 092.666.700. (521)

Vând apartament 2 camere la casă, încălzire pe lemne (teracote), central. Telefon 283302. (1350)

Vând apartament cu 2 şi 3 camere. Telefon 212474. (1556)

VÂNZĂRI APARTAMENTE TREI CAMERE

Vând apartament 3 camere, 2 balcoane, băi, UTA, nou, ultramodern amenajat, bucătărie supermobilată, termopane, 29.500 DM. Telefon 289492, 093.207.435. (1324)

Vând apartament 3 camere Vlaicu-Fortuna, bloc A14, etaj 3. Telefon 277919, 246808. (1241)

Vând apartament central, 3 camere, et. I, preţ informativ 35.000 DM. Telefon 094 775 108, 213326. (619)

Vând apartament 3 camere, et. II, 6 Vînători. Telefon 252079; 222021. (1125)

Vând apartament 3-4 camere, dotări occidentale inclusiv încălzire cu microcentrală, zona Vlaicu, bl. 6. Telefon 092.300.548. (1115)

Vând apartament 3 camere, zona 300, îmbunătăţit, et. I, garaj, 24.000 DM. Telefon 270856. (970)

Vând apartament 3 camere, Samantha - urcător, Piaţa Sporturilor, negociabil. Telefon 213113; 095.524.859. (471)

Vând apartament 3 camere, str. Iuliu Maniu nr. 49, ap. 3, vizibil orele 10-18. (1230)

Vând apartament 3 camere, Podgoria, etaj IV/IV. Telefon 222457. (1272)

Vând apartament 3 camere Micălaca 333, ap. 3. Telefon 057 - 287178, Arad. (963)

Vând apartament în Lipova, 3 camere, etaj 2. Informaţii telefon 057 - 562317. (5914625)

Vând urgent apartament 3 camere, Alfa, îmbunătăţit, modificat, 15.000 DM negociabil. Telefon 277067. (1296)

VÂNZĂRI APARTAMENTE PATRU CAMERE

Ocazie! Vând apartament 4 camere, ultracentral, toate facilităţile. Telefon 250857.

Vând ultracentral apartament la casă 4+2 camere, 220 mp + 2 garaje. Telefon/fax 255752. (1202)

Vând apartament 4 camere, bloc contorizat, zona Micălaca 500. Telefon 255488; 092.347.620. (528)

Vând 4 camere, la Z-uri Vlaicu, îmbunătăţiri, 25.000 DM. Telefon 253364. (970)

VÂNZĂRI CASE

Vând casă mare, central, sat NĂDAB nr. 46, 3 camere + hol închis şi 2 camere anexe în curte, grădină mare şi anexe. Informaţii telefon 514587. (935)

(Continuare în pagina 17)

(Urmare din pagina 16)

Vând casă, zona centru, str. Unirii nr. 4. Telefon 275681. (1040)

Vând casă central (subsol-parter-mansardă), excelentă privatizare, 56.000 DM. Telefon 250890. (1044)

Vând casă, recent renovată, str. Andrei Şaguna nr. 90. Telefon 093 496 530. (813)

Vând (schimb) casă, construcţie nouă, Frumuşeni nr. 511 cu apartament în Arad + diferenţă sau variante. Telefon 094.963.362. (863)

Vând (schimb) casă 3 camere, zona Biserica Sîrbească. Telefon 277027. (895)

Vând casă, str. Cameliei nr. 4. Telefon 245362. (896)

Vând casă în Grădiste, curte, garaj, canalizare, 32.000 DM, negociabil. Telefon 092 237 784. (1042)

Vând vilă în Aradul Nou, toate utilităţile, cu depozite, 1.500 mp. Telefon 092 210 857. (1074)

Vând casă Gai, 2 camere, grădină mare, curte, garaj, gaz, apă curentă. Telefon 271377. (1110)

Vând vilă nouă, deosebită, la cheie, str. Eminescu, preţ 235.000 DM. Telefon 094.183.917; 253708. (1973)

Vând imobil, zonă centrală, suprafaţă totală 1.000 mp din care construcţii 660 mp, hale producţie, birouri, depozite. Telefon 057/287545; 093.896.534. (1144)

Vând (schimb) casă în NĂDAB, 3 camere, baie, bucătărie, garaj, grădină mare, anexe, cu apartament în Arad. Telefon 095.649.985. (1161)

Vând casă 6 camere + anexe, Moroda, preţ 8000 DM, negociabil. Telefon 094.254.073. (1169)

Vând casă 6 camere, nouă, intrare în curte, str. A. Şaguna nr. 31. Telefon 094 821 314. (601)

Vând clădire nouă central, în Lipova, cu 2 spaţii comerciale şi apartament, preţ 120.000 DM. Telefon 561159. (5914619)

Vând casă + teren 900 mp, str. Dr. Raţiu nr. 35. Telefon 095.596.619. (1219)

Vând casă cu grădină mare. Informaţii telefon 246891. (730)

Vând (schimb) casă în VLADIMIRESCU, anexe, toate utilităţile, încălzire centrală pe gaz, telefon, grădină, teren agricol extravilan. Informaţii telefon 257130 sau 092.663.275.

Vând casă nouă, Tisa-Nouă, 15 km de Arad. Telefon 244011; 095.614.880. (996)

Vând casă central, cu spaţiu comercial amenajat. Telefon 279390. (686)

Vând casă în Micălaca, cu tot confortul. Informaţii telefon 267553. (1002)

Vând casă 3 camere, garaj, anexe, bună pentru locuit sau ideal privatizare, str. Brezoianu nr. 1. Telefon 245387. (1020)

Vând, schimb, variante, casă locuibilă, cu bar în funcţie, în Pecica. Telefon 095 886 169. (5914209)

Vând casă din cărămidă şi una veche alăturate, 3.000 mp, în localitatea Gurba, jud. Arad. Telefon 094.510.414; 276811 seara. (1273)

Vând (sau schimb cu garsonieră + diferenţă) casă în Ghioroc, 2 camere, bucătărie, anexe, grădină, apă curentă, 11.000 DM negociabil. Telefon 057 - 461121. (1275)

De vânzare casă cu grădină în Chişineu Criş. Telefon 057 - 523034. (1265)

Vând casă (schimb cu apartament 3 camere + 12.000 DM) 3 camere, bucătărie, baie, faianţă, gresie, încălzire gaz, fără grădină, curte comună, Pârneava. Telefon 251354. (1269)

Vând jumătate de casă (parter) 3 camere, bucătărie, dependinţe, grădină mică, ideal privatizare. Informaţii vineri, sâmbătă, duminică, luni, marţi, orele 13-20. Telefon 231719. (1188)

Vând casă cu grădină în Sânmartin. Telefon 246306, 244304. (1234)

Vând casă mare, zona UTA, 75.000 DM negociabil. Telefon 244917. (1256)

Vând în Dorobanţi, casă 3 camere, grădină mare, 3700 mp. Telefon 221430. (1103)

Vând casă la Livada, nr. 246. Informaţii la nr. 262. Telefon 057 - 412150. (1120)

Vând casă în Mândruloc camere, bucătărie, baie, încălzire centrală, telefon, curte, grădină. Telefon 092.622.905. (1048)

Vând casă mică, nelocuibilă, pe principală, Sânleani, 11.000 DM. Telefon 222570. (891)

Vând casă 3 camere + grădină, Bujac-Arad, 13.500 DM negociabil, str. Ulmului, nr. 23. (1298)

Vând 2 case în comuna Macea, locuibile, grădină, anexe, nr. 299, 300, preţ 19.000 DM. Telefon 536228. (1294)

Vând casă spaţioasă compusă din 2 apartamente, gaz, încălzire centrală, pod, pivniţă, 210 mp construcţia, 100 mp curte, Arad, str. Coşbuc, nr. 12 A. Telefon 257335, orele 14-22. (1312)

Vând casă 4 camere + anexe, grădină mare, toate utilităţile, str. Gladiator, nr. 26, Subcetate Arad, după ora 17. Telefon 284122. (1316)

Vând urgent casă în Felnac. Telefon 092.717.605. (1335)

Vând urgent casă cu grădină în Ineu, str. Eftimie Murgu, nr. 11. Telefon 512407, după ora 17.

Vând casă 4 camere, localitatea Vinga, nr. 663, baie, pivniţă, anexe, preţ 25.000 DM negociabil. Telefon 057 - 460192. (1334)

Vând casă cu grădină în Vladimirescu. Telefon 514814. (1339)

VÂNZĂRI SPAŢII

Vând spaţiu comercial, zonă ultracentrală. Telefon 093 253 651. (1605)

Vând (închiriez) SPAŢIU COMERCIAL, 850 mp, toate dotările. Telefon 094 798 000. (131)

Vând urgent spaţiu comercial sau producţie 540 mp în Şiria, plus apartament de serviciu. Telefon 094.545.778. (869)

Vând contract închiriere magazin (lichidez stoc marfă) comuna Vladimirescu, str. Progresul nr. 76, central. Telefon 092.249.472. (986)

Vând urgent şi avantajos sau închiriez hală industrială în incinta Abatorului Vechi Arad, suprafaţa 252 mp. Telefon 094.963.151; 094.698.659. (254)

Vând spaţiu + SC în activitate. Informaţii telefon 267553. (1002)

Vând gheretă ABC lângă depoul tramvaie, vad foarte bun, toate dotările necesare plus sistem de alarmă. Telefon 246843; 095.636.282. (1243)

Vând gheretă specific carne, Piaţa Miorita, preţ 3.000 DM. Telefon 094.606.972. (1235)

Vând gheretă amenajată bar, toate dotările, zona UTA. Telefon 096 304 558, 249419. (793)

VÂNZĂRI TERENURI

Vând LOC CASĂ, Chişineu Criş 1439 mp, zonă liniştită, curent trifazic, apă, canalizare, gaz. Telefon 092 571 342. (5334834)

Vând 700 mp teren cu anexă, materiale construcţie, canalizare, apă, gaz, satelit, telefon, trifazic, în Pârneava. Telefon 093 604 578. (416)

Vând teren pentru construcţii industriale (1,15 ha), situat pe drumul spre Nădlac, vizavi de unitatea militară, preţ 6 $/ mp. Telefon 283339, 095 697 259. (785)

Vând la preţ bun, teren intravilan, situat la centură, loturi de diferite suprafeţe. Telefon 095.524.859; 213113. (471)

Vând teren 1500 mp, lângă Sanevit. Telefon 277919, 257664. (1241)

Vând 2300 mp teren intravilan, 10 DM/mp, localitatea Zimandul Nou. Telefon 094.608.041; 231279. (1557)

VÂNZĂRI AUTO

Vând urgent, convenabil, RENAULT MEGANE, 1996, 70.000 km la bord, full option. Telefon 257130 sau 092.663.275.

Vând autodubă Iveco 3,5 t. Telefon 093 253 651. (1605)

Vând Dacia Super Nova 0 km, clima, apsodia sau confort, livrare imediată. Telefon 094.391.896. (1045)

Vând Dacia 1310 TLX, an 1990, preţ 2400 DM, negociabil. Informaţii 272204, după ora 18. (884)

Vând Mitsubishi Galant, benzină, 1600 cmc, după reparaţie capitală şi o altă maşină Mitsubishi, pentru piese de schimb. Telefon 246.535, 095.416.518.

Ocazie! Vând aparat pentru vulcanizare, maşini de spălat auto, generatoare pe motorină şi gaz profesionale. Telefon 057 - 213150. (803)

Vând BMW 320 pe benzină, din 1987, înmatriculat. Telefon 214428. (955)

Vând Opel Omega, an 1991, adus recent, multiple extrase, stare ireproşabilă, 2.600 DM. Telefon 092.245.500. (974)

Vând Dacia 1310, fabricaţie '92, 2.600 DM şi Renault 18 Diesel. Telefon 092.709.496; 092.607.572. (1580)

Vând Opel Omega Combi, 2,5 l, 1996, înmatriculat, stare excepţională, preţ 18.500 DM, negociabil. Telefon 092 345 002. (583)

Vând Mercedes 207, stare de funcţionare. Telefon 092 463 688. (1024)

Vând Opel Vectra Turbo Diesel, 1995, înscris circulaţie. Telefon 243492. (1082)

Vând (schimb) urgent 2 combine recoltat porumb, stare foarte bună. Telefon 092 210 857. (1074)

Vând urgent Dacia 1310, an 1999, culoare alb-nova, preţ 5.100 DM, negociabil. Telefon 093 512 516. (1065)

Vând VW Caravale (Bus 8+1) Diesel, 1600 cmc, persoană fizică. Telefon 473844; 092.967.638. (1015)

Vând Dacia 1310 Break, an 1987, verificare tehnică, CIV, asigurare obligatorie, stare foarte bună. Telefon 095.250.696. (1123)

Vând Renault 18 Diesel, stare foarte bună, 3.500 DM. Telefon 260515, după ora 16. (1130)

Vând Opel Astra Caravan, 1997, dublu airbag, clima etc. Telefon 095.965.995. (964)

Vând Audi Quattro-84, neînmatriculat, preţ avantajos. Telefon 411127. (874)

Vând Dacia Sport, 1984, stare bună funcţionare, 1.000 DM, negociabil. Telefon 093 604 578. (416)

Ocazie! Vând BMW 730i, an fabricaţie 1989, extra, clima, ABS, oglinzi electrice, trapă, geamuri electrice, pornire computer. Telefon 094.479.807. (1185)

Vând urgent Opel Astra 1,4 benzină, accept variante. Telefon 094.883.548. (1176)

Vând motore Diesel, chiuloasă, punte spate Mercedes 207 şi tot felul de piese de schimb din Germania. Telefon 057-466530; 094.982.989. (4433393)

Vând ARO 43 cu motor Braşov, preţ convenabil. Telefon 094.280.512 sau telefon 131, Covăsînt. (1197)

Vând remorcă RM 5 tone. Telefon 267088 sau 534157. (1237)

Vând Skoda 120 tamponată lateral uşi. Telefon 262985. (807)

Vând tractor 445. Localitatea Drauţi, telefon 48. (919)

Vând Dacia 1310, an 1996 şi caroserie Dacia 1310, an 1998 cu CIV şi certificat înmatriculare. Telefon 094 800 884. (1018)

Vând Raba basculantă 8,5 t, în stare foarte bună, an fabricaţie 1989, preţ 9.500 DM. Informaţii telefon 092 945 348, 216477. (1013)

Vând Dacia Break, an 1997, 4.150 DM, negociabil. Telefon 057-561103, 092 967 200. (1047)

Vând VW Golf III, 1993, Diesel, 1.900 cmc. Telefon 094 634 660. (1050)

Vând Opel Astra 1,6 i, an 1993, roşu, 5 uşi, preţ 8.000 DM. Telefon 095 475 760. (1072)

Vând autoturism Opel Astra 1,6 i, an 1993, preţ 7.900 DM. Telefon 095 475 760. (1072)

Vând urgent şi ieftin VW Golf I, 1,6, benzină, persoană fizică. Telefon 095 886 169. (5914209)

Vând Mercedes 126 - 300 Diesel, full extrase, 9.500 DM. Telefon 095 886 169. (5914209)

Vând (schimb cu papuc Combi) Subaru 4 WD automatic 4x4, an 1988, persoană fizică, 4.100 DM. Telefon 235098. (1181)

Vând VW Transporter model 1991, cu motor rezervă, stare perfectă, 12.000 DM. Telefon 461415. (5914624)

Vând set motor (nou) ARO Braşov; preţ avantajos. Telefon 094.477.124. (1264)

Vând VW Passat Combi Diesel, an '86, stare perfectă. Telefon 095.350.620. (1209)

Fără roţi nu poţi! 20% REDUCERE la toate tipurile de ANVELOPE. Telefon 259339; 094.706.321. (1284)

Vând urgent Dacia 1300, cu RC. Telefon 093.716.487. (1331)

Vând remorcă Padiş 500. Telefon 283302. (1350)

Vând Dacia 1310, 1991, CIV, VT, 2.300 DM negociabil, localitatea Apateu, nr. 411. 815569

VÂNZĂRI ELECTRO

Vindem VITRINE FRIG, CAMERE FRIG, DULAPURI FRIG, garanţie. Telefon 281384, orele 8-18. (987)

Vând TV color stereo, 66 cm, teletext, telecomandă, garanţie, preţ bun. Telefon 211491. (435)

Vindem COMPUTER PENTIUM I-75 MHz, 16 RAM, 600 MB, monitor, tastatură, maus, placă de sunte şi boxe. Telefon 280260; 094.552.226. (899)

Vând 2 maşini cusut liniare. Informaţii telefon 092.516.643. (1600)

Vindem COMPUTER 486 Compaq complet cu monitor, tastatură şi maus, preţ 1.800.000 lei. Telefon 280260; 094.552.226. (899)

Vând combină frigorifică cu garanţie 1 an. Telefon 275277. (512)

Vând maşină de spălat automată, garanţie 1 an. Telefon 275277. (512)

Vând CASE MARCAT FISCALE şi CÂNTARE ELECTRONICE, omologate. Telefon 282829; 272727. (f. 6053720)

Vând televizoare color, stereo, teletext, telecomandă, modele noi. Telefon 264004. (534)

Vând maşini spălat automate, televizoare color, garanţie, modele noi. Telefon 251392. (533)

Vând calculatoare PIII, camere video digitale, aparate foto profi, cass maşină, telefoane celulare. Telefon 092 983 970. (658)

Vând televizoare color, diferite modele, garanţie, telecomandă. Telefon 219365, 093 380 028. (844)

Vând calculatoare, imprimante, garanţie 6 luni, preţuri negociabile. Telefon 096.701.305. (460)

Vând televizoare deosebit de moderne, garanţie 6 luni. Telefon 287404. (886)

Vând televizoare color, stereo, cu teletext şi telecomandă. Telefon 093 955 806, 092 746 364. (985)

Vindem aparatură frigorifică, compresoare şi agregate din import, cu garanţie în oraşul Lipova, preţuri negociabile. Telefon 093 478 869. (1037)

Vând EXPRESOURI CAFEA, profesionale. Telefon 092.962.123. (1128)

Vând Pentium I, preţ bun. Telefon 284124; 095.581.979. (956)

Vând TV color 37-51 cm, stereo, teletext şi telecomandă, cu garanţie. Telefon 274118. (585)

Vând congelator cu sertare No-Frost şi ladă frigorifică cu un an garanţie. Telefon 289667. (585)

Vând maşină automată rufe Boch cu uscător 1400 rotaţii/minut, foarte performantă, fabricaţie 1999, un an garanţie, preţ avantajos. Telefon 274118. (585)

Vând combină frigorifică cu 4 sertare; congelator Philips, cu un an garanţie. Telefon 274118. (585)

Vând combină muzicală cu 6 CD, cu 3 CD şi 1 CD Sanyo; videorecorder, amplificator 2x150 W, boxe de mare litraj 550 W, CD Player Deck casetofon. Telefon 289667. (585)

Vând diferite TELECOMENZI pentru televizor (175.000 lei), video, satelit; componente electronice. Telefon 092.368.868; 095.794.894. (mp)

Vând telefon mobil Phillips, nou, preţ 90 DM. Telefon 095 475 760. (1072)

Vând televizoare color Nokia, Grundig şi video Universum; garanţie. Telefon 251354. (1269)

Vând maşini de spălat automate cu reduceri de preţ (1.800.000-3.000.000 lei), oferim garanţie. Telefon 259339; 094.706.321. (1284)

Vând congelatoare, lăzi, frigidere, combine, la preţuri foarte mici (1.500.000-3.000.000 lei), se oferă garanţie. Telefon 259339; 094.706.321. (1284)

Vând ASPIRATOARE modele noi, la numai 400.000 - 600.000 lei. Telefon 259339; 094.706.321. (1284)

Vând telefoane Nokia 5110, Bosch 607, Erickson 628, încărcătoare. Telefon 095.312.133. (1279)

Vând Pentium 1 HDD 1,2 G 16 RAM CDROM 40x placă sunet boxe monitor 15". Telefon 252365; 092.437.500. (1315)

VÂNZĂRI DIVERSE

Vând contoare „Zenner" sub preţul pieţei. Telefon 531373. (957)

Vând PLASĂ GARD ZINCATĂ şi NEAGRĂ, toate dimensiunile; CUIE; PLASĂ RABITZ; TABLĂ DECAPATĂ 0,4 şi 1 mm; TABLĂ ZINCATĂ 0,4, ŢEAVĂ PĂTRATĂ, SÂRMĂ NEAGRĂ şi ZINCATĂ, COTURI, BURLANE, str. Vrabiei, nr. 4. Telefon 289997. (508)

Vând FIER BETON 8.500 lei/kg, str. Independenţei, nr. 7 Bujac. Telefon 273785; 095.320.938.

Vând LEMNE FOC TĂIATE, esenţă tare, domiciliu. Telefon 276488, Grădiste. (1035)

Vând 2 locuri veci, Cimitir Pomenirea, maşină de cusut Casnica Super şi maşină de scris Olympia Monica. Informaţii la 246.194, după ora 16,00.

Vând plasă sârmă zincată, Micălaca. Telefon 259892. (43)

Vând garaj, nr. 3264, str. Lacului (spatele Bazinului Înot Pădurice). Telefon 094 505 843. (780)

Vând separator lapte, cuptor electric 3 dube. Telefon 092 571 342. (5334833)

Vând ROLETE lemn, rolete plastic, import; JALUZELE verticale. Telefon 059.478.503. (499)

Vând termotekă Beretta, Nectra; calorifere; convectoare şi boilere pe gaz. Telefon 253973; 093.727.470. (1293)

Vând LEMNE FOC la domiciliul clientului. Telefon 214010. (892)

Vând LEMNE FOC esenţă tare, la domiciliu. Telefon 210771. (895)

Vând LEMNE FOC esenţă tare, la domiciliu. Telefon 277027. (895)

Vând cătea PITTBUL de 10 luni. Telefon 093.013.321. (924)

NOU! Vând BCA şi ŢIGLĂ produse de MACON DEVA la preţuri fără concurenţă. Telefon 054 - 211807; 094.524.456. Orice cantitate! (f.1834181)

Vând lemne foc esenţă tare, orice cantitate. Telefon 240435. (1025)

Vând lemne foc esenţă tare, orice cantitate. Telefon 214535. (1025)

Vând termoteka Beretta 24 kw şi convectoare pe gaz. Telefon 094 249 933. (1063)

Vând instalaţii discotecă (lumini, sunte), mese, scaune etc.; vând (variante) contract spaţiu central, Disco Ring, 300 mp, preţuri avantajoase. Telefon 092.300.548. (1115)

Vând haină vulpe polară 3/4; 44-46. Telefon 252015, orele 11-20. (1097)

Vând SRL şi contract închiriere restaurant (variante). Telefon 093.309.857. (1134)

Vând BCA. Telefon 093.485.030. (1146)

Vindem rolete plastic import 250.000 lei/mp şi rolete tei 650.000 lei/mp, Oradea. Telefon 059 - 460315; 095.827.725. (506)

Vând LEMNE FOC, esenţă tare, orice cantitate, la domiciliul clientului. Telefon 245248. (1211)

Vând LEMNE FOC, esenţă tare, orice cantitate, la domiciliul clientului. Telefon 214157. (1211)

Vindem saci rafie folosiţi. Arad, str. Hunedoarei nr. 52. (1216)

Vând vaci cu lapte şi junînci rasa Holstein. Telefon 474417. (670)

Vând cazan de fier ţuică de 200 litri. Telefon 287662. (586)

Vând colţare, canapele extensibile, fotolii. Telefon 094.478.639 sau 264892. (33134)

(Continuare în pagina 18)

(Urmare din pagina 17)

Vând goblene cusute mărunt. Telefon 235742. (734)

Vând vacă Holstein, fătată; baloți paie orz, grâu. Telefon 279239. (984)

Vând ceas și antenă pentru taximetrie. Telefon 222383. (1253)

Vând tractor U 26; Ford Fiesta an fabricație 1981; mobilă veche stil Lengel. Telefon 460263. (1245)

Vând 4 scaune tapițate „Drobeta"; radiator „Căminul". Telefon 095.654.330. (1267)

Vând Fiat Ducato Bus 1988, neânmatriculat, 2.500 DM; vând termotecă gaz, 400 DM. Telefon 254730 sau 469899. (1270)

Vând calorifer electric 10 elemenți noi. Telefon 461479, 252389. (1285)

Vând bufet colț, masă rotundă extensibilă și scaune tapițate stejar, noi. Telefon 461479; 252389. (1285)

Vând sobă nouă încălzit, pe gaz, la rețea și la butelie, noi. Telefon 461479; 252389. (1285)

Vând semiconvector pe gaz pentru baie, 120 DM. Telefon 237607. (1281)

Vând 2 iepe gestante, una de șase ani, una de trei ani; o vacă gestantă ăn luna a VIII de șase ani, montă belgiană. Valea Ioan, localitatea Apateu, nr. 233, jud. Arad. (1005)

Vând 100 kg sămânță lucernă. Telefon 056 - 375563 după ora 19. (1006)

Vând mobilă bucătărie melamină, alb cu roșu, stare bună, preț acceptabil. Telefon 230225. (951)

Vând junincă 350 kg. Telefon 057 - 416201. (1010)

Vând sau închiriez garaj autorizat în Micălaca. Telefon 057 - 262516, 094.782.540. (1007)

Vând bibliotecă deosebită din Germania, stare perfectă. Telefon 278475. (1043)

Vând abricht în Sântana, str. M. Eminescu, nr. 85. Telefon 463338. (4434741)

Vând ieftin SRL cu capital majorat. Telefon 243977 orele 9-17 sau 092.428.346. (1290)

Vând termotecă Ariston, Beretta 24 kw Turbo. Telefon 254411. (1266)

Vând mașină de cusut Singer mic dame și Singer mare pantofar, tip vechi și bicicletă nouă, 18 viteze. Telefon 222443. (1329)

Vând Sopran Amati cu mușțiuc Selmer. Telefon 420545 după ora 13. (4060413)

Vând termoteci cu piese originale. Telefon 274876. (1346)

Vând mochetă nouă import Austria și mașini de spălat automate cu garanție 6 luni. Telefon 275558. (1346)

Vând EUROBOLȚARI TERMOIZOLANȚI cu certificat calitate 300x250x200, 6.000 lei/bucata, 1 mc - 420.000 lei. Telefon 281491, 092.381.750. (1352)

CUMPĂRĂRI TERENURI, IMOBILIARE

Cumpăr spațiu comercial central sau apartament, posibilitate spațiu. Telefon 092.344.705. (1322)

Cumpăr apartament 3-4-5 camere, zona III Micălaca, ofer preț bun. Telefon 259487; 094.692.413. (1175)

Cumpăr apartament 2 camere, ultracentral, zonă liniștită, balcon, preț rezonabil, plata imediat. Telefon 255617; 093.284.685. (f 1834194)

Cumpăr pământ, suprafețe mari, în Sântana, la Romgera. Telefon 095.350.620. (1209)

Cumpăr urgent apartament 2-3 camere, central. Telefon 253326. (958)

Cumpăr urgent apartament (parter, etaj I) sau casă minim 3 camere, în zona centrală. Rog ofertă serioasă. Telefon 092.777.407. (1295)

Cumpăr casă în Arad, 2-3 camere (Gai, Pârneava, Bujac), 1.000 mp, apă, baie, gaz, loc ridicat, ofer 20-28.000 DM cu grădină. Telefon 280944 NUMAI AZI, orele 15-17, IULIANA.

CUMPĂRĂRI AUTO

Cumpăr semănătoare de porumb cu cupe pentru îngrășăminte, de 6 rânduri. Telefon 057 - 416201. (1010)

CUMPĂRĂRI DIVERSE

Cumpăr deșeuri de fier vechi, aluminiu, cupru, inox, acumulatori, la prețuri avantajoase, în cantități mari. Telefon 093.404.010. (139)

CUMPĂRĂM: PORUMB BOABE și ORZ, plata la ridicare. Telefon 065-443367 sau 163885, între orele 7-15. (f. 1834159)

Cumpăr PORCI GRAȘI localitatea MÎSCA, nr. 307, preț 27.000 lei/kg. Telefon 057 - 531497; 094.774.649. (928)

Cumpăr grâu panificație, plata pe loc. Telefon 092.887.025. (949)

Cumpăr grâu, cantități mari. Telefon 094 764 623. (625)

Cumpăr vaci și vițele, cu plata pe loc. Telefon 095 390 375. (984)

Cumpăr porci și vite pentru sacrificat. Telefon 094 867 536. (1092)

Cumpăr porci, vită adultă și tineret pentru sacrificare, plata pe loc, transport asigurat. Telefon 092.957.433. (1191)

CERERI ȘI OFERTE DE SERVICII

INTERNAȚIONAL SILVIA MODE, str. Fîntînii, nr. 10, Fabrică de costume baie, angajează CONFECȚIONERE cu experiență: triplok, liniare, zig-zag, überdek; oferă condiții optime de muncă, salar între 2.000.000 - 3.000.000 lei, exclusiv orele suplimentare, bonuri de masă, transport. Informații la sediul firmei. (939)

„CALZATURIFICIO FULVIA", Aradul Nou, COMPLEX RUSCO, angajează MAȘINISTE ÎNCĂLȚĂMINTE. Transport asigurat. Telefon 057-216572. (1034)

TRUPĂ de CABARET angajează: dansatori (FETE și BĂIEȚI) cu contract, condiții avantajoase. Telefon 092.446.635. (1115)

„TOMCOM IMPEX" firmă româno-germană, angajează FEMEI pentru mașini de cusut cu experiență, pe schimb de zi și de noapte. Posibilități avantajoase de câștig. Telefon 214212, str. Emil Gârleanu nr. 1 (fostă UCECOM). (1155)

Restaurantul „ASIA" angajează BUCĂTAR cu experiență. Telefon 253838. (1274)

Firma „EURO SUVENIR" cu capital integral german, angajează persoană cunoscătoare LIMBA GERMANĂ pentru corespondență comercială și lucrări secretariat. Nu impunem limită de vârstă. Oferim salariu în valută la cursul zilei. C.V.-ul și poza, la Librăria I.L. Caragiale, Bd. Revoluției, nr. 82. (1282)

ANGAJĂM personal pentru Club de calculatoare. Telefon 275027. (1214)

Angajăm AGENȚI COMERCIALI pentru distribuție produse alimentare. Telefon 093.226.509, fax 057 - 259105. (1221)

Angajez CONFECȚIONERE kett calificate, salarizare foarte bună. Informații telefon 284827. (1249)

SOCIETATE COMERCIALĂ angajează AGENT VÂNZĂRI produse textile. Cerințe: experiență în vânzări, carnet conducere categoria B, absolvent liceu, vârsta maximă 35 ani. Informații telefon 093.440.302. (1250)

Casa „CHARME" angajează CONFECȚIONERE, salar avantajos. Telefon 214363. (1254)

Căutăm FEMEIE pentru ÎNTREȚINUT GOSPODĂRIE, oferim cazare, masă și salar, Pâncota, str. Cloșca, nr. 54, familia ILISIE. Telefon 466792. (1182)

Angajăm TÂMPLARI. Telefon 211272. (1184)

Angajez ASISTENTĂ MEDICALĂ la C.M.I., cunoștințe în Windows Excel, permis conducere. Telefon 092.391.423. (1150)

Angajăm FARMACIST și ASISTENT de Farmacie. Relații la telefon 094.500.897. (1131)

SOCIETATE COMERCIALĂ angajează VÂNZĂTOARE cu experiență, pentru gestiune en-gros. Telefon 221122. (1305)

Fabrică de încălțăminte angajează MAȘINIȘTE pentru mașina de cusut, mașiniste pentru mașina de îndoit, ȘEF BANDĂ cu experiență în domeniu. Telefon 094.961.326. (1311)

Firmă distribuție medicamente, angajăm ȘOFER. Condiții: rapiditate, promptitudine, experiență în domeniul relațiilor cu publicul, vârsta maximă 35 ani. Telefon 280334. (1324)

Angajăm MAȘINIȘTE cu experiență pentru confecționare încălțăminte și pentru mașina de subțiat. Telefon 272972. (1332)

SOCIETATE COMERCIALĂ str. Câmpurilor, nr. 29 Gai, angajează MECANIC AUTO. (1341)

TOMAIFICIO VENEZIANO angajează MAȘINIȘTE la mașina de îndoit piele termociment; salar avantajos. Telefon 254233. (1559)

SOCIETATE COMERCIALĂ angajează AGENT VÂNZĂRI cunoștințe domeniul tehnic, experiență în vânzări. Oferim câștig motivant. CV la fax 057 - 284404. (1554)

Hotel JACKSON, Vama NĂDLAC, angajează RECEPȚIONER Hotel. Informații telefon 094.770.645. (1566)

„DIALMA" ARAD, angajează CONFECȚIONERE calificate. Asigură tichete de masă și decontează abonamentele de transport. Telefon 241325. (1574)

Angajăm OPERATOARE PC TEHNOREDACTARE, Birou copiat acte. Telefon 094.507.211. (1593)

PRESTĂRI SERVICII

S.C. NEVADA COM S.R.L.

NOU

- Instalăm termoteci pentru încălzire
- Instalăm și sigilăm contoare de apă caldă și rece
- Asigurăm materialele necesare

Relații la telefon 280.284, 093.392.022

EXECUT GARANȚIAL: zugrăveli, faianțări, gresieri, tencuieli, instalații sanitare. Telefon 240494; 261062. (1306)

ȘCOALA ȘOFERI col. RUSU LUCIAN, face înscrieri. Telefon 283696. (650)

„SILDOR PROD" execută ieftin, reparații frigidere, congelatoare, garanțial. Transport gratuit. Telefon 057-270622. (c)

„RENOVAL" execută izolații contra igrasiei, la case; izolații pivnițe, tencuieli, zugrăveli. Telefon 092.577.492. (675)

Firmă, reparăm prompt, la domiciliu: FRIGIDERE, CONGELATOARE; garanțial. Telefon 262967. (1180)

Executăm PARCHETĂRI, RAȘCHETĂRI (mașină cu aspirator) PALUXĂRI. Telefon 261331. (1309)

Execut REPARAȚII TELEVIZOARE COLOR, la domiciliul clientului. Telefon 221336; 092.437.500. (1315)

REPARĂM, TAPIȚĂM: canapele, colțare, scaune, rolete, domiciliu clientului. Telefon 219514, 093.742.266. (1317)

Prestez servicii de RAȘCHETARE și PALUXARE. Telefon 283271, 094.929.918. (1318)

RENOVĂRI IMOBILE: zugrăveli, vopsitorii, rigipsuri, faianțări, gresieri, parchetări. Telefon 219597. (1333)

Executăm LUCRĂRI de CONSTRUCȚII și FINISĂRI orice fel. Telefon 092.987.012. (1345)

IZOREX execută LUCRĂRI HIDROIZOLAȚII garanție 10 ani, instalații sanitare; vindem, montăm și sigilăm CONTOARE APĂ CALDĂ și RECE. Telefon 057 - 279193; 057 - 259389; 094.612.877. (1565)

DIVERSE

Ofer VALUTĂ, avantajos, contra GARANȚII IMOBILIARE. Telefon 093.917.129. (33133)

Pierdut PISOI NEGRU cu pete albe în TRATAMENT, zona Tr. Dobra, Gh. Lazăr, Decebal. RECOMPENSĂ! Telefon 282749 după ora 16. (1304)

Judecătoria Gurahonț, dosar execuțional nr. 13/2001. Judecătoria Gurahonț vinde la licitație publică, în data de 15.02.2001, ora 12, imobilul situat în localitatea Gurahonț, str. Petre Ugliș, nr. 11, cu prețul de strigare de 275.000.000 lei. Condițiile licitației, la biroul executori judecătorești, Judecătoria Gurahonț, în zilele de luni și joi, orele 8-16. (4433079)

Ghicitoarea ELENA este în Arad și are plante miraculoase, vindecă epilepsia, impotența și boli pe care doctorii nu le pot vindeca, alungă farmece de tot felul, aduce pace și liniște în case. Telefon 094.111.536. (1319)

TURISM

BILETE DE AVION toate companiile - transfer AEROPORT. VACANȚE - oriunde. NOU!!! Transport: ITALIA, SPANIA, FRANȚA. Relații 057 - 211711; Bd. Revoluției, nr. 57. ROMÂNIA SERVICE VACANCES.

SEMO TOUR str. Eminescu, nr. 13, telefon 283311; fax 057/282877, vă oferă sejururi și concedii în orice stațiune din țară cât și în străinătate; de asemenea vă oferim bilete de avion, asigurări medicale, asigurări obligatorii auto, carte verde și orice alte servicii turistice. NOU! Transport ARAD - PARIS la un preț incredibil. (c)

ÎNCHIRIERI

Ofer spre închiriere spațiu depozitare sau producție, toate utilitățile, Calea Aurel Vlaicu, nr. 28-32. Telefon 270540, 092.253.173. (1347)

Închiriez cameră cu baie, zona centru. Telefon 275681. (1040)

Închiriez spațiu central, 150 mp și birou 35 mp. Telefon 275681. (1040)

Ofer spre închiriere spațiu comercial ultracentral, 110 mp. Informații telefon 094 643 781. (33868)

Ofer spre închiriere spațiu comercial ultracentral, Bd. Revoluției. Telefon 095 395 885. (850)

Închiriez spațiu ultracentral sau pentru 2 tineri căsătoriți apartament. Telefon 214428. (955)

Închiriez spațiu comercial 45 mp, str. Mețianu. Telefon 285777, 094 191 507. (607)

Închiriez apartament 2 camere, Grădiște (100 mp). Telefon 233784; 271913. (687)

Caut urgent casă nemobilată, pentru închiriat, pe termen lung. Telefon 093.013.321. (923)

Închiriez (vând) spațiu suprafața totală 250 mp, pentru utilități multiple. Telefon 094.873.210; 280808. (1584)

Închiriem BAR de NOAPTE de LUX, complet amenajat, toate dotările. Telefon 214425. (979)

Dorim să închiriem apartament 2 camere, mobilat, zonă centrală, termen lung, ofer 100-120 DM. Telefon 284565 sau 092.916.382, după ora 18. (1122)

Dau în chirie apartament 2 camere, de lux, complet mobilat, minim 300 DM, bloc 304 C. Telefon 094.625.880. (816)

Închiriez garaj pe str. V. Milea. Telefon 287662. (586)

Ofer pentru închiriere apartament 2 camere, Podgoria, renovat, parter, 200 DM. Telefon 281195. (33060)

Caut să închiriez spațiu comercial pentru magazin de prezentare. Telefon 094 577 050. (1039)

Caut să închiriez spațiu pentru depozit 100-200 mp. Telefon 094 577 050. (1039)

Închiriez urgent casă (nemobilată) familie (firmă) Boul Roșu. Telefon 253326. (958)

Doresc să închiriez apartament 2-3 camere, mobilat frumos, central. Telefon 270872. (958)

Ofer spațiu 100 mp, pe termen lung, pentru activități comerciale, depozit, stradă principală, toate dotările. Telefon 284013, seara. (929)

Particular, caut să închiriez spațiu comercial cu vad bun, minim 50 mp. Telefon 092.844.444. (502)

Ofer spre închiriere apartament 2 camere, mobilat, Vlaicu. Telefon 247187. (1152)

Închiriez (ofer) una cameră mobilat, ultracentral, TV color acces dependințe. Informații, M. Stănescu, nr. 2, ap. 6. (1080)

Dau spre închiriere apartament în vilă, central, 2 camere, mobilat, de preferință străini. Telefon 095.804.241 sau 275744. (1200)

Ofer spre închiriere chioșc comercial cu toate utilitățile, zonă centrală. Telefon 236409. (1307)

Dau în chirie o casă centrală, 4 camere, dependințe, gaz, telefon. Telefon 282826. (1321)

Ofer spre închiriere casă pe termen lung, telefon, gaz, satelit, plata anticipat. Telefon 095.260.374. (1343)

Ofer spre închiriere spațiu sediu firmă, 300 mp, Bd. Revoluției (Teatru-Primărie). Telefon 094.568.800. (1595)

Oferim spre închiriere apartament 4 camere, parter, central, cu intrare din stradă. Telefon 094.507.211. (1594)

Ofer spre închiriere spațiu microproducție 100 mp, Aradul Nou. Telefon 092.987.012. (1344)

Dau în chirie garsonieră confort I, mobilată, zona Vlaicu. Telefon 276772. (1558)

Caut să închiriez apartament cu 2 camere, mobilat. Telefon 094.555.584. (1563)

PIERDERI

Pierdut următoarele imprimante cu regim special: polițe, asigurări medicale: 142127-1buc; 142129-1buc; 142131-142134 /4buc; 154605-1buc; 154609-154610/2buc; 154622-1buc; 154645-154646-2buc; 154650-154651-2buc; 154657-1buc; 148051-148067-17buc; 148069-1buc; 148071-1buc; 148073-148076/4buc; 148078-148080/3buc; 148088-1buc; 148090-1buc; 148092-1buc; CHITANȚE de la nr. 275651-275700, aparținând SC „METROPOL" SA DEVA, în gestiunea d-lui TONE NICU. Le declar nule. (1278)

Pierdut chitanțier cu seria 5510117476-500, aparținând NEDERLANDEN - Asigurări de viață, România SA. Îl declar nul. (1320)

Pierdut carnet de student eliberat de Universitatea de Vest „Vasile Goldiș", pe numele Sfetca Gabriel Ionel. Îl declar nul. (1340)

✝ DECESE ✝

Cu durere în suflet, anunțăm încetarea din viață, a bunului nostru soț, tată și bunic

MLADIN ȘTEFAN,

în vârstă de 81 de ani. Înmormântarea va avea loc astăzi, 19.01.2001, la ora 13, la Cimitirul din Aradul Nou. Familiile îndoliate: MLADIN și BULZAN.

(Continuare în pagina 19)

(Urmare din pagina 18)

Cu adâncă durere anunțăm încetarea din viață a iubitei noastre mamă, soacră și bunică,

MIHĂILESCU ECATERINA,

în vârstă de 54 ani. Înmormântarea va avea loc azi, 19 ianuarie 2001, ora 13, la Cimitirul Eternitatea. Familia îndoliată.

Cu adâncă durere anunțăm încetarea din viață, a celui care a fost

ing. BOCA ANDREI,

la numai 44 ani. Înmormântarea va avea loc sâmbătă, 20 ianuarie 2001, ora 14, la Cimitirul Pomenirea. Tatăl, soția, copilul, îndurerați.

† CONDOLEANȚE †

Condoleanțe familiei dr. TĂNASE DUȘE, la decesul mamei. Familia Ioan Jurma. (1587)

Suntem alături de FLORICA BULZAN în marea durere pricinuită de dispariția tatălui. Familia Lala. (1326)

Suntem alături de familia dr. DUȘE în marea durere pricinuită de dispariția mamei. Familia Indrea. (1325)

Cu adâncă durere în suflet, colectivul clasei a VII-a B de la Liceul de Artă „Sabin Drăgoi", este alături de domnul diriginte, MICLĂUȘ IOAN în clipele grele pricinuite de decesul tatălui și-i transmite sincere condoleanțe. (1327)

Suntem alături de domnul dr. TĂNASE DUȘE și familie, la greaua încercare pricinuită de moartea mamei dragi și transmitem sincere condoleanțe. Familiile MIHIȚ și UZUM. (1330)

Conducerea Spitalului Clinic Municipal Arad, este alături de familia dr. DUȘE TĂNASE, în aceste momente grele prilejuite de decesul mamei și îi transmite sincere condoleanțe. (1342)

Suntem alături de familia dr. DUȘE TĂNASE în momentele grele pricinuite de decesul mamei. Sincere condoleanțe! Familia Puf. (1349)

Asociația de proprietari bloc 161, este alături de domnul NEGRUȚ PETRU în marea durere pricinuită de trecerea în neființă a mamei sale,

NEGRUȚ ANA.

Adresăm sincere condoleanțe familiei îndoliate. (1351)

Sunt alături de colegul dr. DUȘE TĂNASE în marea durere pricinuită de decesul mamei. Dumnezeu să o odihnească în pace! Nae Ștefănescu. (1561)

Mulțumim tuturor celor care au fost alături de noi în greaua încercare pricinuită de moartea celui care a fost un bun soț, tată, bunic și socru

BIVOLARIU CONSTANTIN.

Familia îndoliată. (1576)

Suntem alături de colegul nostru VIOREL AVRAM, în aceste momente grele pricinuite de moartea surorii. Sincere condoleanțe! Colectivul SC VINALCOOL SA ARAD. (1619)

Suntem alături de familia dr. DUȘE TĂNASE, în marea durere pricinuită de moartea mamei. Sincere condoleanțe! Nicoară și Viorica CREȚ. (1619)

† COMEMORĂRI †

Se împlinește un an de când ne-a părăsit cel ce a fost soț, părinte și bunic iubitor,

SIMION COMAN.

Duminică, 21.01.2001, la Biserica din incinta Cimitirului Pomenirea se va săvârși un parastas, unde sunt invitați prietenii, rudele și toți cei ce i-au fost apropiați. Familia Coman. (1149)

Cu durere în suflet, anunțăm împlinirea unui an de când a plecat în veșnicie, iubitul nostru soț, tată, socru și bunic

BALTA IOAN

fost angajat la I.S.C.I.P. CEALA. Parastasul va avea loc sâmbătă, 20 ianuarie 2001, ora 12,30 la Catedrala Nouă. Familia îndurerată. (1192)

Se împlinesc 6 săptămâni de când iubita noastră fiică, mamă, soție și soră

MINERVA IONESCU,

ne-a părăsit, găsindu-și odihna veșnică. Parastasul va avea loc duminică, 21.01.2001, la ora 12, la Biserica Ortodoxă Română. Familia îndurerată. (11739

Mâine, 20 ianuarie 2001, se împlinește un an de zile de când departe a plecat

ing. GHEORGHE NEDESCU,

lăsând o casă pustie și un gol imens în ea. Orice bucurie vine, e umbrită de durerea lacrimilor duioase ale trecutului care se preling încet pe oglinda sufletului. Dumnezeu să-l odihnească în liniște și pace! Camelia. (910)

S-au scurs 4 ani de la decesul iubitei noastre soție, mamă, bunică

WECKER MAGDALENA (PIPI).

Dumnezeu s-o odihnească în pace! Vei rămâne în sufletele noastre așa bună și blândă cum ai fost. Nu te vom uita niciodată! Soțul Tibi, fiul Ioji și fiica Erika. (1277)

Au trecut 5 ani și respectiv 10 ani de când părinții mei

MĂRIUȚA și GHEORGHE HORGOS

nu mai sunt printre noi. Doar sufletele lor blânde, iubitoare și iertătoare, au rămas în gândurile noastre, spre aducere aminte. Dumnezeu să-i odihnească în pace! Parastasul de pomenire va avea loc duminică, ora 12, la Biserica Ortodoxă din comuna Agrișul Mare. Nu vă vom uita niciodată! Fiul Arsenie Horgoș cu soția și nepotul Sebastian cu familia. (905)

Cu aceeași durere în suflet, soțul Nicolae și fiica Adela, anunță împlinirea a 6 săptămâni de la decesul celei care a fost soție, mamă și bunică

SCROB MARIA.

Slujba de pomenire va avea loc duminică, 21.01.2001, la Biserica de la UTA. Familia îndoliată. (1148)

Au trecut 6 ani de plâns, lacrimi și suspine, dar eu nu te pot uita

SILVIA,

te plâng mereu. Timpul se duce ca un nor, dar și viața ta s-a dus, doresc să ne întâlnim în Cer, în casa lui Isus. Fiecare zi cemi trece este tot mai grea și tot mai rece. Nu am cuvinte de a-ți spune, ce grea e viața fără tine. Parastasul, în Biserica din AGRIȘ, duminică, 21 ianuarie. Florea Mărenuț. (906)

Lacrimi și dor pe mormântul celor pe care Domnul i-a chemat la El, acum 10 ani,

BODEA PAVEL

și 9 ani, mama

ZDREMȚAN MARIA,

care de durere în suflet, și-a urmat fiul. Flori și un gând pios peste crucea lor de căpătâi. Soția și nora Ana, fiul Dorel Bodea cu soția și fiicele, fiica Violeta Hettman cu soțul și fiica în veci îndurerați. Parastasul de pomenire va fi în AGRIȘUL MARE, duminică, 21.01.2001. (907)

Pios omagiu profesoarei

RODICA NEGRILĂ,

la 8 ani de la trecerea în eternitate. Parastasul are loc sâmbătă, 20 ianuarie 2001, la Catedrala Ortodoxă Română, de la Podgoria. Familia îndoliată. (990)

Cu durere în suflet, ne aducem aminte de 21 ianuarie 1999, zi care ne-a întristat și ne-a adus mii de lacrimi, iar acum când se împlinesc 2 ani de când nu mai este printre noi, cel ce a fost soț și tată

JURCUȚ DUMITRU (ȚUCU),

rugăm pe bunul Dumnezeu să-l odihnească în pace. Nu te vom uita niciodată! Soția Dorina, fiul Sergiu Jurcuț. (1151)

Cu adâncă durere în suflet, anunțăm împlinirea unui an de la fulgerătoarea dispariție a celui care a fost

col. (r) VALENTIN MORMOE.

Slujba de pomenire sâmbătă, 20 ianuarie 2001, la Biserica Ortodoxă Grădiște, ora 12. Familia în veci îndurerată. (1154)

Se împlinesc 9 ani de la decesul celui care a fost

GROZA PAVEL.

Nu te vom uita niciodată! Fiul Lia și familia. (1190)

Sâmbătă, 20 ianuarie, ora 10, se va ridica la Biserica Șega I, parastas de un an întru cinstirea și pomenirea

preot SOFRONIE TERNICEAN.

Familia îndoliată. (1208)

De 2 ani trăim cu regretul despărțirii de iubitul nostru

BRUTYO IOAN

pe care nu-l vom uita niciodată! Soția, fiica și nepotul Sebastian. (1261)

Cu adâncă durere în suflet și tristețe, anunțăm împlinirea a 6 săptămâni de la moartea celui ce ne-a fost unicul fiu drag, scump soț, tată, bunic, socru și cumnat,

RETKOVSZKY IOSIF (DODO)

la 47 ani. Rugăm pe bunul Dumnezeu să-l ierte și să-l odihnească în pace! Mulțumim tuturor celor care au participat la înmormântare. (1193)

Luni, 22 ianuarie, se împlinesc 5 ani de la decesul fiului nostru

STANCA SERGIU SORIN.

Slujba de pomenire, va avea loc sâmbătă, 20 ianuarie, la Mănăstirea BODROG. Chipul tău drag rămâne veșnic în amintirile celor care nu te pot uita. Părinții și sora. (1246)

Pios omagiu, veșnică amintire dragului nostru

Conf. Univ. Dr. ILIE IOVĂNAȘ,

la împlinirea unui an de la plecarea dintre noi, în veșnicie. Ceremonia religioasă va avea loc sâmbătă, 20 ianuarie 2001, ora 11, la Catedrala Nouă (Podgoria). Dumnezeu să-l odihnească în liniște și pace! Familia IOVĂNAȘ, îndoliată. (1263)

Pios omagiu la împlinirea a 15 ani și respectiv 6 ani de când ne-au părăsit pentru totdeauna, părinții, bunicii și străbunicii noștri

PETROVICI PASCU și EUGENIA.

Dumnezeu să-i odihnească în pace! Familia. (1268)

Durerea despărțirii se adâncește, amintirile îndurerează la cei 16 ani de la plecarea tatălui nostru drag

VĂLEAN GHEORGHE

din CUVIN. Dumnezeu să te odihnească în pace! Familia. (1271)

A trecut un an de când a plecat dintre noi, iubita noastră soție și mamă

BUCUROVICI MARGARETA.

Slujba de pomenire va avea loc sâmbătă, 20 ianuarie, ora 12, la Catedrala Ortodoxă Podgoria. Familia îndoliată. (1280)

Draga noastră

FELICIA MUNTEANU,

astăzi 19.01.2001, ar fi trebuit să împlinești 53 ani, iar în loc de „La mulți ani", îți spunem: Dumnezeu să te ierte. În veci nemângâiați: fiica Gabi, soțul Sabin, mama Viorica și soacra Sofia. (1286)

Se împlinesc 40 zile de la marea pierdere suferită prin stingerea celui ce a fost soț iubitor, timp de 53 ani,

BULBESCU EMIL.

Ți-am fost alături până în ultima clipă a vieții și-ți voi păstra în suflet, veșnică amintire. Dumnezeu să-ți odihnească sufletul! Slujba de pomenire va avea loc sâmbătă, 20.01.2001, ora 12, la Cimitirul Pomenirea. Soția CONSTANȚA. (1288)

Se împlinesc 40 zile de la trecerea în neființă a mult iubitului nostru tată și bunic

BULBESCU EMIL.

Dumnezeu să te odihnească în pace! Slujba de parastas se va oficia sâmbătă, 20.01.2001, ora 12, la Cimitirul Pomenirea. Fiica Doina Lăzărescu cu soțul și nepoții Cezar și Loana Lăzărescu. (1288)

Cu nemărginită durere anunțăm celor ce l-au cunoscut, că se împlinesc 6 săptămâni de durere și nedreaptă despărțire de unicul nostru fiu

CRISTIAN MIRCEA

din ȘAGU. Părinții și rudele veșnic îndurerate. Parastasul duminică, 21.01.2001, la Biserica Ortodoxă din ȘAGU. (1299)

Acum un an, la doar 49 de ani, ne-ai părăsit pentru totdeauna, lăsând în urma ta durerea, tristețea și sufletе nemângâiate, ducând cu tine toate bucuriile și speranțele noastre. Chipul tău drag ne însoțește mereu, dragostea noastră te caută neâncetat dar tu nu ești. Am da oricât să fii cu noi, dar pentru că nu se poate, te plângem mereu,

DOINA CRIȘAN.

Nu te vom uita niciodată! Părinții: Ana și Pavel, fetele Anca și Delia, ginerele Iosif, sora Geta cu familia. Dumnezeu să te aibă în paza sa. (1313)

Cu profundă durere în suflet, anunțăm împlinirea unui an de când a plecat pe drumul fără de întoarcere, cea care a fost soră, mătușă și cumnată

EUGENIA PUȘCUȚA.

Dumnezeu să o odihnească în pace! Nu te vom uita niciodată. Parastasul de pomenire, va avea loc sâmbătă, 20 ianuarie 2001, ora 14,30 la Catedrala Podgoria. Familia mereu îndoliată. (1328)

Sâmbătă 20.01.2001, se împlinesc 6 săptămâni de când bunul Dumnezeu a chemat-o la el, pe cea care a fost

MORAR ELISABETA.

Parastasul va avea loc sâmbătă, 20.01.2001, ora 13, la Biserica Ortodoxă Șega II, din Arad. Cât ai trăit te-am iubit, cât vom trăi te vom plânge! Familia SFETCU, îndoliată. (1337)

Cu aceeași tristețe și durere în suflet, ca și în clipa despărțirii, amintim celor care au cunoscut-o și iubit-o pe sora și mătușa noastră

MĂDUȚA AGAFIA,

că duminică, 21.01.2001, ora 12,30 va avea loc parastasul de 6 săptămâni la Catedrala Ortodoxă Podgoria. Dumnezeu să-i odihnească sufletul bun în liniște și pace! Familiile îndoliate: REVENCU și ZAMFIR. (1560)

Cu aceeași durere în suflet, anunțăm șase săptămâni de la despărțirea de scumpul nostru soț, tată, frate, bunic și străbunic

CORODAN PETRU.

Parastasul va avea loc duminică, la ora 12, la Biserica Ortodoxă Grădiște. Familia. (1567)

Crud și nemilos a fost destinul cu noi, când în urmă cu 6 săptămâni ne-ai părăsit pentru totdeauna, scumpul nostru fiu, frate, nepot și verișor,

CUȚCA MARIN DANI,

lăsându-ne cu inimile pustiite de durere. Nu te vom înțelege și uita niciodată! Parastasul va avea loc la Capela Cimitirului Ortodox PECICA, la data de 21.01.2001. Familia îndurerată. (1353)

Ieri, când ar fi împlinit 18 anișori, în loc să-i spunem „La mulți ani" celui care a fost

CREȚ PETRU COSMIN

din SECUSIGIU, îi spunem: Dumnezeu să-l odihnească în pace! Veșnic îndurerați: tata, bunica și tușa Olga cu familia. (1562)

Ieri când ar fi trebuit să-i dăruim al 18-lea trandafir, scumpului nostru vecin

CREȚ COSMIN,

îi spunem: Dumnezeu să-l odihnească în pace! Vecina Limpi. (1562)

Ieri, când ar fi împlinit 18 ani, un pios omagiu celui care a fost

CREȚ COSMIN.

Îndurerați, familia Hapca Georgică cu Simona. (1562)

Acum un an a plecat dintre noi, cea care a fost iubită soție, mamă, soacră și bunică

PASCU ELENA.

Amintirea ei va rămâne veșnic în sufletele noastre îndoliate. Dumnezeu să te odihnească în liniște și pace! Parastasul de pomenire, va avea loc sâmbătă, 20.01.2001, ora 10, la Cimitirul Eternitatea. Familiile: Pascu, Alexuță, Haș, Maschiu. (1569)

Cu adâncă durere în suflete, amintim celor care l-au cunoscut, că azi, 19 ianuarie 2001, se împlinește un an de la trecerea în neființă a dragului nostru

ȘCHEUL IOSIF.

Dumnezeu să-l odihnească în pace! Familia îndurerată.

Tristă aducere aminte la 40 zile de la fulgerătoarea moarte a iubitului meu soț

CIGIREAN GHEORGHE.

Parastasul duminică, 21.01.2001, ora 12, la Biserica Șega I. Soția Maria, îndoliată. (1583)

Suntem alături de Ciprian și Lică la împlinirea a șase săptămâni de tristețe și dor, de când ne-am despărțit fulgerător de draga noastră fiică, soră, mătușă, cumnată,

MAIA-MARIA BĂLAȘ, născută MUNTEAN.

Sunt invitate rudele, prietenii și toți cei care i-au fost apropiați la slujba de pomenire care va avea loc sâmbătă, 20 ianuarie 2001, ora 12, la Catedrala Ortodoxă din Piața Mare. Familiile îndoliate: Muntean, Popescu. (1622)

● PRODUCE ȘI MONTEAZĂ UȘI ȘI FERESTRE DIN PVC
ARMAT CU PROFILE TROCAL GERMANIA
● PRODUCE ȘI VINDE GEAM TERMOPAN
LUCRU NEMȚESC

SATLINE

SALON DE EXPOZIȚIE:
ARAD, PIAȚA MIHAI VITEAZUL
BL. M 7, PARTER
TEL./FAX. 057/25 14 61; 094 50 72 11

ANUNȚ
CASA TERITORIALĂ A COOPERATIVELOR DE CREDIT ARAD
prin agențiile sale din Arad
acordă împrumuturi în condiții avantajoase
cu o dobândă de 60% pe an calculată la sold, rezultând o dobândă medie de 32,5% pe an.
Exemplu: *Pentru 1.000.000 lei împrumut, într-un an se achită o dobândă de 325.000 lei.*
Informații suplimentare la sediul Casei Teritoriale a Cooperativelor de Credit Arad, tel.: 057-255958 și agențiile:
1. **Agenția Arad** - Bd. Revoluției nr. 50, telefon: 057-254884
2. **Agenția Mureșul** - Bd. Revoluției nr. 29 telefon 231968: 256841
3. **Agenția Aradul Nou** - Calea Timișoarei nr. 48 telefon 286195
4. **Agenția Micălaca** - str. Beiuș nr. 2, Bl. 608, telefon 251561
5. **Agenția Vladimirescu** - Loc. Vladimirescu, str. Progresul nr. 87-89 telefon: 514124.
(5914370)

SAFILAR S.A. - importator și distribuitor, angajează
ASISTENT DIRECTOR VÂNZĂRI NAȚIONAL
Condiții: ◆ studii medii sau superioare
◆ experiență în domeniu - minimum 2 ani
◆ vârsta maximă: 35 ani
◆ stagiul militar satisfăcut
◆ permis de conducere cat. «B»
CONTABIL
Condiții: ◆ studii superioare economice
◆ cunoștințe de operare PC
◆ experiență în domeniu - minimum 3 ani
◆ vârsta maximă - 35 ani
◆ disponibilitate pentru program de lucru prelungit
GESTIONAR
Condiții: ◆ studii medii
◆ experiență în domeniu - minimum 3 ani
◆ vârsta 25-40 ani
◆ stagiul militar satisfăcut
Se oferă: ◆ salariu atractiv
◆ oportunități de promovare
Trimiteți CV-ul la fax: 057 - 275524

CAMERA DE COMERȚ ARAD
DEPARTAMENTUL ÎNVĂȚĂMÂNT
ORGANIZEAZĂ URMĂTOARELE CURSURI:
- Contabilitate și aplicații pe calculator;
- Inițiere în utilizarea calculatoarelor (Windows, Word);
- Inițiere în utilizare Excel;
- Limbi străine (engleză, italiană, franceză, germană, olandeză);
- Declarant vamal.

Informații suplimentare la sediul CCIA Arad, str. Cloșca nr. 5, camera 31, etajul 2, tel.: 25.22.50 sau 25.30.00

S.C. AGRIROM S.R.L.
Bd. V. Milea nr. 44, Arad
angajează
REFERENT EXPORT
Cerințe:
- studii superioare
- cunoașterea la perfecție a unei limbi de circulație internațională
- bărbat, vârstă maximă 35 ani
- operare calculator (WORD, EXCEL)
- permis de conducere
- disponibilitate pentru deplasări
- experiență în domeniul operațiunilor de export

REFERENT IMPORT
Cerințe:
- studii medii sau superioare
- cunoașterea la perfecție a limbilor maghiară și engleză
- vârsta maximă 30 ani
- operare calculator (WORD, EXCEL)
- permis de conducere
- disponibilitate pentru program de lucru prelungit

REFERENT VÂNZĂRI
Cerințe:
- studii medii sau superioare
- experiență în domeniul vânzări produse alimentare
- vârsta maximă 35 ani
- operare calculator (WORD, EXCEL)
- abilități de negociere și comunicare
- permis de conducere
- disponibilitate pentru deplasări

Se oferă condiții de lucru deosebite, salarizare bună, posibilități de promovare.
Programările pentru interviuri se fac zilnic între orele 9-16 la nr. telefon 057-250880

MEDIA NET
LIDER ÎN PUBLICITATE ÎN VESTUL ȚĂRII
ANGAJEAZĂ:
DIRECTOR VÂNZĂRI (cod DVG 01)
Cerințe: studii superioare (marketing), cunoștințe operare PC, experiență în domeniul vânzărilor (mimim 3 ani), vârsta cuprinsă între 25-35 ani, carnet conducere categoria B, persoană dinamică, abilități în comunicare și negociere, disponibilitate pentru program flexibil
SECRETARĂ (cod SG 02)
Cerințe: obligatoriu contabilitate primară, cunoștințe operare PC (Word, Excel), dinamism, abilități în comunicare, vârsta cuprinsă între 22-28 ani, aspect fizic plăcut
GRAFICIAN (cod GG 03)
Cerințe: studii medii sau superioare, cunoștințe operare PC (Corel Draw, Adobe Photohop), experiență în creație și concepție grafică publicitară constituie avantaj
DIRECTOR MEDIA (cod DMN 01)
Cerințe: studii superioare, cunoștințe operare PC, persoană energică, dinamică, abilități deosebite de comunicare, vârsta maximă 35 ani
AGENȚI VÂNZĂRI (cod AVN 02)
Cerințe: cunoștințe operare PC, experiență în vânzări (mimim 1 an),dinamism, inițiativă, abilități în comunicare și negociere, vârsta maximă 32 ani, disponibilitate pentru muncă de teren
Dacă sunteți interesat, depuneți personal o scrisoare de intenție însoțită de CV și o fotografie (eventual și o recomandare de la ultimul loc de muncă) la sediul firmei din Calea A. Vlaicu bloc 8,parter până la data de 23 ianuarie 2001

S.C. ROPILIN IMPEX S.R.L. ARAD
Calea Bodrogului 20 Tel. 057/281266
CUMPĂRĂ ● PIEI BOVINĂ ● ANIMALE VII
PORC ȘI VITĂ la prețuri avantajoase
VINDE CARNE PORC ȘI VITĂ ȘI PREPARATE DE CALITATE SUPERIOARĂ la prețuri avantajoase.
(5914371)

TOP DIAGNOSTICS
DISTRIBUITOR APARATURĂ MEDICALĂ ȘI CONSUMABILE
angajează
REPREZENTANȚI MEDICALI
Pentru TIMIȘOARA (ARAD)
- studii superioare, experiență în promovare, vânzare
- comunicativ, spirit de echipă
- disponibilitate pentru deplasări locale
- lb. Engleză, operare PC
- permis de conducere
- autoturism personal constituie un avantaj
- vârsta maximă 35 ani
INGINERI (TEHNICIENI) SERVICE
Pentru TIMIȘOARA (ARAD)
- experiență în electronică, preferabil aparatură de laborator
- ușurință în stabilirea relațiilor interpersonale
- disponibilitate pentru deplasări
- cunoaștere foarte bună a limbii engleze
- operare PC
- permis de conducere
- autoturism personal constituie un avantaj
OFFICE MANAGER Pentru ARAD
- spirit organizatoric
- cunoștiințe contabilitate primară-gestiune
- cunoaștere foarte bună a limbii engleze
- operare PC
- disponibilitate pentru program prelungit
VĂ RUGĂM TRIMITEȚI C.V. ȘI SCRISOARE DE INTENȚIE LA FAX 01/231 91 05

LINFLEUR ROM.
ARAD ROMANIA
ARAD, Calea Radnei nr. 187, Telefon 21.98.11
Angajează CONFECȚIONERE
Persoanele interesate se pot adresa începând cu data de 19.01.2001 la sediul firmei din
MICĂLACA,
Calea Radnei nr. 187, tel. 21.98.11.

PRIMĂRIA municipiului Arad
ASISTENȚII PERSONALI AI PERSOANELOR CU HANDICAP GRAV
să se prezinte la casieria Primăriei municipiului Arad, pentru încasarea salariilor aferente lunii decembrie 2000, astfel:

Ziua/Data	Orele
JOI - 18.01.2001	8,00-16,00
VINERI - 19.01.2001	8,00-14,00
LUNI - 22.01.2001	8,00-12,00

Persoanele care nu își ridică drepturile salariale în zilele menționate mai sus, le vor putea ridica odată cu salariul aferent lunii ianuarie 2001.
PRIMAR,
dipl. ing. Dorel Popa

foto studio enigma
Cea mai bună alegere!
Dacă filmul dumneavoastră procesat la noi în întregime conține 24 fotografii primiți pe loc gratuit
1 film color cu 36 exp. + 1 album
Bulevardul Revoluției 89 Tel. 057 251459 ZILNIC 8 - 20 www.fotoenigma.go.ro
Calea A. Vlaicu Bl. I-3 Tel. 057 272655 zilnic 9 - 17
Str. C. Coposu (Lacului 6) Tel. 057 231621 zilnic 9 - 17

sc ZAGROS
Distribuitor produse cosmetice și detergenți Divizia Malizia, Intesa
angajează
1) DIRECTOR DE ZONĂ
Cerințe: studii superioare, experiență în coordonare, domiciliul stabil în Arad, vârsta maximă 40 ani.
2) OPERATOR CALCULATOR
Cerințe: studii medii, cunoștințe în contabilitatea primară, vârsta maximă 40 ani.
3) AGENȚI DE VÂNZĂRI
Cerințe: studii medii, experiență în vânzări, domiciliul stabil în Arad.
4) AGENȚI LIVRĂRI
C.V. și scrisoarea de intenție se trimit la fax: 057/251193 sau se depun la sediul firmei din str. Calea 6 Vânători nr. 1-3 Arad.
Persoanele selectate vor fi contactate telefonic.
(5914376)

Rosendaal
THERMOBANC TRANS S.R.L.
Societate româno- germană
Telefon 095-659.340
EXECUTĂ LUCRĂRI DE
- izolații termice industriale
- izolații termice în chimie industrială
- izolații termice construcții clădiri
- izolații termice la cald, la rece
- izolații termice fonice, acustice
- izolații de asigurare contra incendiilor
- închideri hale industriale, perimetrale
- izolații termice cu spumă poliuretanică
- camere frigorifice
- izolații cisterne și izoterme auto

ANGAJEAZĂ personal
- tinichigerie industrială
- desenator tinichigerie industrială
(5914445)

BANCA "TRANSILVANIA" S.A.
SUCURSALA ARAD,
Str. Unirii nr. 5-7,
Tel. 057/283.122
CREDITUL TURIST
în lei sau valută
DOBÂNDĂ AVANTAJOASĂ

ADEVĂRUL
COTIDIAN INDEPENDENT ARAD
Anul XIII, nr. 3209
Sâmbătă, 20 ianuarie 2001 ● 12 pagini ● 3000 lei ● e-mail: adevarul@arad.ro
BRAT Publicație auditată în semestrul II 1999
Tiraj mediu zilnic vândut: 34.958

WEST BANK
B-dul Revoluției nr. 88, 2900 ARAD
AGENT WESTERN UNION | MONEY TRANSFER
Cel mai rapid mod de a primi bani din întreaga lume!

SINDROMUL VACII NEBUNE

Sindromul vacii nebune isterizează Occidentul. Îngroziți de perspectiva contactării teribilei maladii a creierului degenerativ, proprietarii de ferme profilate pe creșterea vacilor, sacrifică sute de mii de exemplare și le ard carnea infestată cu ucigătorul virus. În magazinele occidentale carnea de vită a fost retrasă din comerț și mistuită în crematorii. Afacerile cu taurine au cunoscut o scădere drastică. Nimeni nu mai îndrăznește să importe carne de vită din câteva țări europene în care au fost semnalate animale bolnave. Dacă nu se va găsi urgent un medicament miraculos, capabil să vină de hac virusului ucigaș, Europa ar putea renunța măcar temporar la consumul apetisantului mușchi de vită. Cum s-a ajuns la această situație și de ce ne interesează pe noi, românii, drama europenilor înspăimântați de teribilul flagel?

Deși nu se cunoaște cu exactitate ce înseamnă acest sindrom al vacii nebune, specialiștii sunt de acord că maladia este o consecință a ingineriei genetice promovate intensiv în Occident în perioada postbelică, în mod deosebit prin anii '60, în scopul creșterii rapide a producției agricole. Geneticienii și-au suflecat mânecile în scopul asigurării unui belșug de hrană și în timp scurt au obținut rezultate spectaculoase atât în cultura agricolă cât și în zootehnie. Prin unele noutăți genetice soiurile de plante agricole au atins producții uimitoare, iar animalele au făcut ca prin minune mușchi impresionanți. Europenii cei bogați s-au ospătat din belșug cu fleici de carne de mărimea farfuriilor la prețuri modice. Pe masa europenilor s-au adunat mormane de produse agricole. Agricultura ultraperformantă furniza cantități gigantice de produse. Mâncarea în Occident nu mai e de mult o problemă. Toată lumea poate mânca ieftin și...Ei, aici e aici. Era să spun ieftin și bun, ceea ce nu e adevărat pentru că umflații mușchi de vită crescută și furajată artificial cu tot felul de făinuri proteice de origine animală nu aveau gustul cărnii de vită așa cum îl știm noi. Cei de o anumită vârstă își aduc aminte că prin anii '70, carnea de pasăre de la „Avicola" avea un miros dezagreabil de... pește. Fiindcă păsările erau furajate cu făinuri proteice de pește oceanic. Așadar, ingineria genetică și tehnologia avansată au dus în Occident la un belșug fără precedent de hrană. Numai că, realizate în mod artificial, aceste produse aveau (și au și în prezent) un gust fad.

ȘTEFAN TABUIA

(Continuare în pagina 5)

În unanimitate,

ADRIAN NĂSTASE A FOST ALES PREȘEDINTELE PDSR

■ Președintele României, Ion Iliescu, a participat la Conferința Națională a PDSR și l-a recomandat ca succesor pe Adrian Năstase ■ Pentru prima oară după 1989, un prim-ministru este și președintele partidului de guvernământ ■ Noul secretar general al PDSR a fost ales Cozmin Gușe

Pag. 5

La Pecica

MINORI MALTRATAȚI DE PĂRINȚI

● Copiii erau pe jumătate înghețați. Părinții întreținеau relații sexuale în fața copiilor ● Internați în regim de urgență

Pag. 6

DEBUT „PE CONTRE" AL CONGRESULUI PNȚCD

TV ARAD - 11 ANI DE LA PRIMA EMISIUNE

Aseară, în elegantele saloane ale Casei Neumann, colegii noștri de la Televiziunea Arad au sărbătorit împlinirea a 11 ani de la prima emisiune. La ceas aniversar, le-au fost alături oficialitățile județului, colegii din presa arădeană, conducătorii unor importante instituții și societăți comerciale precum și oaspeți dragi din București: Corina Chiriac, Vasile Șeicaru, Mircea Radu (realizatorul emisiunii „Din dragoste") și mulți alți prieteni de la televiziunea mereu aproape de TV Arad dar și de arădeni - Antena 1.

Consemnând cu satisfacție acest eveniment, redacția Adevărul adresează încă o dată colegilor de la TV Arad un sincer „La mulți Ani", multă sănătate și putere de muncă precum și urarea de a realiza pe mai departe emisiuni cât mai interesante.

M. C.
Foto: M. Canciu

Nerespectând culoarea roșie la trecerea de cale ferată

DOI LUCRĂTORI AI PCTF CURTICI AU FOST ACCIDENTAȚI MORTAL

Pag. 3

ALGLASS
TAMPLARIE DIN ALUMINIU SI P.V.C.
USI SI FERESTRE DIN PVC DECEUNINK-BELGIA
PRETURI SI CALITATE DE EXCEPTIE
Str. Roșiori nr. 26; Tel./Fax: 289053
Piața Spitalului Bl. 1D; Tel/Fax: 253868

Calendar

◆ Astăzi, Soarele răsare la ora 7 și 45 de minute și apune la ora 17 și 8 minute.

◆ Au trecut 20 de zile din acest an. Au mai rămas 345 de zile până în 2002.

◆ **Praznicul zilei: Biserica ortodoxă:** Cuv. Eftimie cel Mare; **Biserica romano-catolică:** Sf. Fabian; Sf. Sebastian; **Biserica greco-catolică:** Sf. Eftimie cel Mare.

Raid, în forță, al Poliției

DISCOTECA LASER A FOST „PURICATĂ" DE DROGURI ȘI ARME ALBE

Ieri noapte, Poliția Municipiului Arad a avut o nouă acțiune în forță prin care s-a urmărit prevenirea actelor de violență, furturi sau consum de stupefiante. Chiar dacă acțiunea nu a avut urmări spectaculoase, e bine ca în astfel de medii - cum este **discoteca Laser** - să se mai știe și de frica Poliției. Mai ales că în ultima vreme în această discotecă au avut loc tot felul de incidente și scandaluri violente cu urmări nu prea fericite. Ne amintim cu tristețe doar de cazul celor doi tineri care în preajma Crăciunului au fost mutilați chiar pe ringul de dans, de un „cuțitaș".

Chiar dacă cel care a condus acțiunea - comandantul Poliției Municipiului Arad - **col. Teodor Pantea**, ne spunea că există pericolul unor reacții adverse din partea tinerilor din discotecă, acestea au lipsit cu desăvârșire. Doar câteva replici malițioase.

Dar iată ce s-a întâmplat: La ora 23,15 în jurul discotecii „Laser" au descins efective masive ale Poliției Municipiului Arad. S-a intrat în discotecă iar DJ-ul i-a anunțat pe tinerii arădeni aflați în local că este vorba de un control de rutină.

Toți cei aproape 300 de tineri din „Laser" au fost percheziționați corporal de către ofițeri specializați. Cei care nu au avut asupra lor buletinul de identitate au fost duși la sediul Poliției din Arad, unde le-a fost verificată identitatea.

21 de persoane au fost luate preventiv în atenția Poliției fiind amprentate și fotografiate. 365 de autovehicule aflate în jurul discotecii „Laser" au fost verificate, mulți dintre șoferii acestora fiind sancționați. În doar câteva ore s-au strâns amenzi în valoare de peste 3.300.000 lei. Astfel de acțiuni se vor repeta periodic, având ca scop prevenirea infracțiunilor ce se petrec în discoteca „Laser" și nu numai...

SORIN GHILEA
OLIMPIU BULZAN

A venit BARZA!

La Arad: **Tiritean Apro** Miriana Bianca, **Penyack** Emanuel, **Ciurar** Manuel.

La Chilineu-Criș: Sodor Isac.

METEO

Vremea va fi frumoasă. Cerul va fi degajat. Vântul va sufla în general slab. Dimineața, se va semnala ceață pe văi.

Temperaturi maxime: 3 la 6°C; **Temperaturi minime**: -7 la -4°C.

Meteorolog de serviciu, Dana Găvruță

INVESTIȚIILE LA ȘCOALA GENERALĂ DIN AGRIȘUL MARE

Mobilierul celor opt săli de clasă ale Școlii Generale din Agrișul Mare a fost înlocuit cu altul nou. Donația a fost făcută de fundația caritabilă P.M.U. din Suedia, a cărei colaborare cu localitatea amintită a început în urmă cu aproximativ doi ani. Din acest an, cei 171 elevi care învață în această unitate de învățământ beneficiază de apă curentă și de corpuri de iluminat noi. Suedezii au adus instalația, localnicii au săpat puțurile, iar Primăria a efectuat lucrările de introducere a instalației în școală.

Valoarea investiției depășește suma de 400 milioane lei. Pentru viitor, suedezii intenționează să doteze școala și cu o sală de computere.

M. M.

ACTUALITATEA CULTURALĂ

TEATRE

Teatrul de Stat Arad prezintă azi, 20 ianuarie 2001, ora 18,00, **Omul care a văzut moartea**" de Victor Eftimie; regia artistică: Radu Cazan.

Teatrul de Marionete Arad prezintă duminică, 21 ianuarie 2001, ora 11,00, spectacolul cu piesa **Albă ca zăpada**. Regia - Kovacs Ildiko; scenografia - Zofia Krzyzanowski.

CONCERTE

Filarmonica de stat, stagiunea 2000-2001, prezintă marți, 23 ianuarie, orele 19,00, la Sala Palatului Cultural, un recital de pian susținut de Stephen Wilber - SUA.

În program: Johann Sebastian Bach - „Egot Petri" Mag die Herde whig weiden; Franz Schubert - Sonata în la minor; Franz Liszt - Apres une lecture de Dante. Fantasia quasi Sonata; Claude Debussy - Preludii; Feuilles mortes; La puerta del vino; La serenade interrompue; Robert Schumann - Carnaval op. 9.

Filarmonica de Stat, stagiunea 2000-2001, prezintă joi, 25 ianuarie, orele 19,00 la Sala Palatului Cultural un concert simfonic. Dirijor - Dorin Frandes. Solist Stephen Wilber - SUA.

În program: George Enescu - Rapsodia a II-a; Ludwig van Beethoven - Concertul nr. 3 pentru pian și orchestră în do minor; Rimski Korsakov - Poemul simfonic „Sheherazade" - solist: Dorel Bic.

CINEMATOGRAFE

Dacia: Ziua a 6-a (SUA) 9,30; 11,45; 14; 16,30; 19

Mureșul: Scary Movie (SUA) 10; 12; 14; 16; 18

Arta: Dincolo de aparențe (SUA) 15; 17; 19

Sala Mică: Asterix și Obelix (SUA) 15,30; 18

Progresul: din 21 ianuarie Misiune imposibilă (SUA) 16

Au plecat dintre noi!

✝ Kelemen Ștefan (1926); Boca Andrei (1956); Crișan Florian (1931); Culea Valentina (1937); Kaiser Aranka (1908); Gambali Maria (1928); Vlădica Sabina (1934); Hălmăgean Cornel (1929).

CURSUL VALUTAR

- VALORI ÎNREGISTRATE IERI, 19 IANUARIE 2001

Denumirea valutei	BNR	BCR		BRD		Banca Transilvania		Banca Agricolă		Bursa neagră	
		C	V	C	V	C	V	C	V	C	V
Dolar	26212	26200	26375	26010	26490	26200	26500	25900	26450	26200	26500
Marca	12611	12370	12834	12415	12835	12500	12700	12400	12700	12550	12650

HOROSCOP

Sâmbătă, 20 ianuarie

Berbec (21.03-20.04). Nu încercați să schimbați părerile celor din jurul dvs. Vă veți pierde timpul de pomană.

Taur (21.04-20.05). Gândiți de două ori înainte de a lua o decizie, mai ales dacă este vorba de o problemă sentimentală.

Gemeni (21.05-20.06). Nu lăsați tristețea să vă copleșească. Nimic nu este de nerezolvat.

Rac (21.06-22.07). Astăzi, aveți chef de ceva nou și neobișnuit pentru a schimba atmosfera. Poate că aveți nevoie de un nou început.

MOCHETA
Arad, Piața Gării
Telefon 235221
Vinde și montează mochetă la prețuri cu o reducere de 10-20%

Leu (23.07-22.08). În anumite sectoare ale vieții dvs. trebuie neapărat făcută ordine. Nu amânați deciziile importante.

Fecioara (23.08-22.09). Problemele cu care vă confruntați astăzi sunt mai dificile decât ați crezut.

Balanța (23.09-22.10). Nu faceți o tragedie din unele evenimente petrecute recent în viața dvs. Veți avea parte în curând și de clipe mai fericite.

Scorpion (23.10-21.11). Feriți-vă de încurcăturile sentimentale. S-ar putea să vă ardeți rău de tot.

Săgetător (23.11-21.12). Concentrați-vă asupra problemelor de serviciu. Veți avea numai satisfacții.

Capricorn (22.12-19.01). Sunteți fericit(ă) deși nu aveți un motiv anume. Va apărea o nouă dragoste în viața dvs.

Vărsător (20.01-19.02). Familia dvs. se simte neglijată. Deși sunteți ocupat faceți-vă timp și pentru cei dragi.

Pești (20.02-20.03). Nu puneți la suflet tot soiul de comentarii, mai mult sau mai puțin răutăcioase, care se fac la adresa dvs. Gândiți-vă că sunteți oricum mai bun decât ei.

Echipa de serviciu

***GABRIELA GROZA** -secretar de redacție.*
***Bianca Felea, Adela Homorâceanu, Ioan Leac, Ramona Vidulescu** – tehnoredactare computerizată.*
***Lucian Baltă, Doina Jurcă, Aurica Telcian, Dacian Toduța** – corectură.*

ADEVĂRUL
COTIDIAN INDEPENDENT ARAD

Editor: S.C. ADEVĂRUL S.R.L. Arad

COD FISCAL R 1681938 ● COD SICOMEX 19.604 ● CERTIFICAT J 02/1886 / 31 X 1991 ● COD SIRUES 020956601 ● ISSN 1220 - 7489

Redacția și administrația: 2900 Arad, Bd. Revoluției nr. 81. Telefoane: SECRETARIAT - 281802, fax 280655, 280625; ADMINISTRAȚIE - CONTABILITATE - 281797; MICA PUBLICITATE - 210775; MAREA PUBLICITATE - 280904; CLUBUL PRESEI - 280989.

Consiliul de administrație: președinte - **DOREL ZĂVOIANU,** telefon 281802, 280625; vicepreședinte - **MIRCEA DORGOȘAN,** telefon 210776; membri: **DOREL BARBU,** telefon 281797; **NICU COJOCARU,** telefon 280904; **MIRCEA CONTRAȘ,** telefon 280854.

Colegiul de redacție: MIRCEA CONTRAȘ (redactor-șef); **MARCEL CANCIU** (șef secție foto), telefon **281701; ALEXANDRU CHEBELEU** (șef secție sport), telefon **281701; NICU COJOCARU** (șef secție publicitate) telefon/fax: **280904; GABRIELA GROZA** (secretar general de redacție), telefon **280854**; **VASILE FILIP** (șef secție cultură-învățământ), telefon **281855; 280003; SORIN GHILEA** (șef secție tineret) telefon **281855, 280003; IOAN IERCAN** (șef secție politică), telefon **280943; DORU SAVA** (șef secție social-economic), telefon **281738; ȘTEFAN TABUIA** (șef secție actualități), telefon **281855; 280003; DOREL ZĂVOIANU** (președinte al Consiliului de administrație), telefon **281802, 280625.**

Tiparul executat la S.C. MEDIAGRAF S.A. ARAD, str. Feleacului F.N., telefon 250902, fax 250920

„Adevărul" poate fi citit și pe Internet la adresa http://adevarul.arad.ro

UTILITARE

PIEȚE, TÂRGURI

Astăzi este zi de piață la Chișineu Criș, Lipova, Pâncota, Felnac, Grăniceri, Hălmagiu, Moneasa, Pecica, Vărșand, Socodor, Șeitin, Vladimirescu, Zimandu Nou, Covăsânț. Târguri **săptămânale** se desfășoară astăzi la Lipova, Pâncota, Hălmagiu, Moneasa.

FARMACII DE SERVICIU

• Farmaciile Nr. 72 B-dul Revoluției nr. 80, **Sinapis** - Bd. Revoluției, nr. 88 lângă Noul Stil, telefon 282369, **„Noua Farmacie"**, str. Andrei Șaguna, nr. 15, telefon 948 sunt de serviciu cu program non-stop.

URGENȚE STOMATOLOGICE

... asigură Cabinetul din str. Crișan (în spate la Gionelli), program non-stop. Telefon: 253794.

• În zilele de sâmbătă și duminică, urgențe stomatologice asigură și cabinetul din B-dul Revoluției nr. 62, ap. 17, între orele 9,00-19,00. Telefon: 256665.

ÎNREGISTRĂRI ÎN CAZ DE DECES

Biroul de Stare Civilă - decese face înregistrări după următorul program: sâmbătă și duminică, între orele 9,00-11,00 și luni 8,00-14,30. Tel. 281850.

„ADEVĂRUL" VĂ ASCULTĂ

La telefonul dimineții, 280944, între orele 9,00-12,00

Carne fără avize

D-l Ioan Adrian, zona Vlaicu: „În P-ța Fortuna se comercializează carne de pui adusă din Ungaria. Sunt puse pe toate mesele din piață, dar nu au nici un aviz sanitar. Cerem sprijinul organelor abilitate să ne ajute. Ne mirăm de ce ne îmbolnăvim".

Ajutor umanitar

D-l Cionca Lazăr din Curtici are 28 ani, este bolnav și nu lucrează nicăieri. Locuiește împreună cu soția și fiica la părinți și trăiesc toți dintr-un salar de 800.000 lei. Adresa lor este: str. I.R. Șirianu nr. 10 - Curtici.

Distanța între clădiri

D-l Moș Teodor din Curtici ne întreabă la ce distanță de clădirea lui are dreptul cineva să-și ridice o construcție provizorie. De la dl. Danciu Zamfir, director la Inspecția în Construcții am aflat că în Codul civil se precizează acest lucru, având în vedere faptul că există cazuri în care clădirile pot fi aproape lipite una de cealaltă, având în vedere doar faptul că „picăturile de pe streașină să nu cadă pe terenul vecinului."

M. M.

ACTE DE VANDALISM ÎN CIMITIRUL ETERNITATEA

Zilele trecute, doamna **Florica Alexa** a sesizat la redacția ziarului nostru faptul că cimitirul Eternitatea nu este bine păzit de către gardienii angajați, iar hoții și devastatorii de morminte nu ezită să-și facă de cap. Aceștia fură tot ce le pică în mână, lucruri pe care le pot refolosi sau pe care pot să le vândă.

„Soțul meu este înmormântat de patru săptămâni la cimitirul Eternitatea. La o săptămână după înmormântare, mormântul a fost devastat, florile de plastic de pe coroană au fost furate, probabil pentru a fi repuse în folosință, iar coroanele au fost aruncate la câțiva metri de mormânt. Așa ceva este inadmisibil, parcă am trăi în junglă... Dacă nici în mormânt nu mai poți avea liniște, atunci unde?", spunea revoltată - pe bună dreptate - doamna **Alexa**.

Ieri, doi reprezentanți ai ziarului nostru s-au deplasat la fața locului. Acolo se afla doamna **Izabela Mihai** - înlocuitoarea administratorului (acesta fiind în concediu), care spunea că „recent nu au existat reclamații de acest gen" și că

Foto: ONORIU FELEA

Hoții și devastatorii de morminte au trecut pe aici, lăsând în urmă cruci rupte, coroane de flori aruncate...

„dimineață au fost verificate mormintele și nici urmă de așa ceva și apoi nu pot fi păzite toate mormintele, cimitirul având 25 de hectare."

În ciuda celor spuse de doamna **Mihai**, totuși, existau morminte care erau devastate, nu foarte multe, dar suficiente.

Este trist că se întâmplă astfel de lucruri și că nici măcar „trupurile fără suflet" nu sunt lăsate să se odihnească, din cauza acestor hoți care nu au lege.

În încheiere, să vedem care este părerea preotului **Vasile Pop** - consilier cultural al Episcopiei Ortodoxe a Aradului despre aceste acte de vandalism: „Orice împietare asupra mormintelor este socotită o profanare nu numai la adresa decedatului, ci și asupra bisericii. Cimitirele sunt locuri sacre. Preoții noștri atrag atenția asupra acestor lucruri; cei care comit asemenea fapte sunt o adevărată mafie. Dacă nu ar exista persoane care să se preteze la așa ceva, nu ar exista nici hoți...".

NADIA BODRAN

Nerespectând culoarea roșie la trecerea de cale ferată

DOI LUCRĂTORI PCTF CURTICI AU FOST ACCIDENTAȚI MORTAL

Joi seara, după orele 21,00 la pasajul de trecere peste calea ferată de la intrarea în localitatea **Curtici** s-a petrecut un grav accident de circulație. Autoturismul **Mercedes** de culoare neagră, înmatriculat cu nr. AR-03-YMH, condus de maiorul **Sita Ilie** a fost surprins de o locomotivă izolată (nr. 43017). Șoferul Mercedes-ului nu a respectat semnalele acustice și luminoase la traversarea peste pasajul de cale ferată, autoturismul fiind avariat în proporție de 70%. Cei doi pasageri ai autoturismului **Sita Ilie** - maior la PCTF - Zona Liberă Curtici și **Lumperdean Augustin** - administrator la Zona Liberă Curtici, au murit pe loc. S-au înregistrat întârzieri de aproximativ 50 de minute ale trenurilor care circulau pe această rută.

S. GHILEA
O. BULZAN

INFRACTORI REȚINUȚI

În urma acțiunilor întreprinse de poliție au fost depistați și sunt cercetați în stare de reținere, arest preventiv sau încarcerați, numiții:

■ **Liker Florin** (19 ani) din Copalnic, jud. Maramureș, care are de executat 40 de zile închisoare contravențională.

■ **Tăhui Remus** (31 ani) din Hunedoara, care în data de 17.01.a.c. a sustras un radiocasetofon de la S. C. Flanco S.R.L. Împotriva autorului Parchetul a emis mandat de arestare preventivă pe timp de 5 zile.

■ **Doroț Elena** (26 ani) din Sântana, care are de executat o pedeapsă de 3 ani închisoare pentru furt.

S. A.

La Agenția Județeană de Ocupare și Formare Profesională

643 DE LOCURI DE MUNCĂ VACANTE

Începând de luni, vor exista 643 de locuri de muncă vacante, distribuite, pe meserii, după cum urmează: agent asigurări - 200; agent imobiliar - 3; agent pază - 20; agent publicitate - 2; asistent farmacie - 1; bijutier - 5; confecționer îmbrăcăminte - 10; confecționer mașinist manual - 10; consultant asigurări - 3; consultant financiar asigurări - 20; coordonator sculărie - 1; economist - 1; excavatorist - 1; inginer construcții metalice - 1; inginer electronist - 1; inginer TCM - 1; muncitor în confecții - 20; operator asamblare - 300; producător prin așchiere - 1; sudor autogen - 5; tricotoare-confecționere - 15; vânzătoare - 1; vopsitor - 1.

A. B.

COMERȚ ILICIT

Poliția arădeană a întreprins o acțiune în Piața Fortuna în cadrul căreia au fost prinși și amendați cu câte 150.000 lei **Mârza Nicolae** (34 ani), **Major Mircea** (23 ani), **Ungureanu Marius Florin** (30 ani) și **Roman Silvia** (32 ani) toți din Arad, care comercializau produse agroalimentare fără documente de proveniență.

S.A.

INFRACȚIUNI ECONOMICE

● **Vârtaci Vladimir Petru,** de 45 de ani, din Arad, în calitate de asociat la S.C. „Vlad Com Impex" SRL a desfășurat în perioada 1998-2000 activități comerciale fără a depune la administrația financiară bilanțurile anuale, sustrăgându-se la de la taxa impozitului către bugetul de stat. Vârtaci este momentan cercetat sub aspectul săvârșirii infracțiunii de evaziune fiscală.

● **Pit Giorgiana,** de 30 de ani, din Arad, asociat unic la S.C. „Rodiment" SRL a emis în luna noiembrie 1999 o filă CEC în valoare de 1.088.000.000 lei, deși nu avea disponibilă în cont suma respectivă și se afla în interdicție bancară. Este cercetată pentru înșelăciune.

● **Dohr Gabriela,** de 24 ani, din Chișineu Criș care a ținut evidență contabilă la două firme fără a avea autorizație în acest sens. Este cercetată în stare de libertate.

S. AMBRUȘ

PE ȘOSELE

În ultimele 24 de ore, pentru încălcarea regimului juridic au fost aplicate 166 de amenzi în valoare de 15.845.000 lei. Din cauza defecțiunilor tehnice, patru conducători auto au rămas fără certificate de înmatriculare. De asemenea, polițiștii au ridicat în vederea suspendării șase permise de conducere, dintre care două pentru conducere sub influența alcoolului, numiților Rusu Petru, conducătorul autoturismului AR-02-ADR și Olteanu Dan Alexandru - posesorul mașinii cu numărul HDH-FM-28.

S. A.

Europa - interesată de Regiunea V Vest

La Timișoara a avut loc o întâlnire între primarii din municipiile Arad, Reșița, Oradea și Hunedoara, reședințe de județ ce compun Regiunea V Vest.

Aradul a fost reprezentat de primarul Dorel Popa care a participat la discuțiile referitoare la demararea proiectelor de înfrățire (twinning) între regiunile românești și regiunile similare din Comunitatea Europeană.

Programul de înfrățire se va desfășura pe o perioadă de 18 luni cu un buget aproximativ de 750.000 euro pe regiune. Momentan pentru Regiunea V Vest și-au exprimat interesul în cadrul acestui program regiunile Emilia Romagna - Italia, Brandemburg - Germania și Alsacia - Franța.

La Timișoara au mai fost prezenți patru experți propuși de către DATAR (Direcția de Amenajare a Teritoriului din Franța) care vor asigura managementul proiectelor.

SORINA AMBRUȘ

EVANGHELIZARE LA „BETEL"

Pe parcursul acestei săptămâni, la Biserica Penticostală „Betel" s-a organizat seară de seară program de evanghelizare. Pastorul Eugen Micurescu spune că scopul evanghelizării este dublu: pentru membrii bisericii - revitalizarea și împrospătarea mesajului Evangheliei iar pentru prieteni și musafiri - aflarea Cuvântului și familiarizarea cu adevărurile Scripturii. Săptămâna de evanghelizare se va încheia duminică seara, cu o predică a președintelui Cultului Penticostal din România, pastor Pavel Riviș Tipei.

T. M.

„POȚI SĂ FII MILIARDAR"

Editura Hiparion va lansa o nouă colecție de carte

De acum înainte, nu mai trebuie să-ți faci griji: editura Hiparion lansează colecția „Poți să fii miliardar", care te ajută să deții acțiuni valoroase pe piața cunoașterii. Primul volum se va găsi în librării la începutul lunii februarie, urmând ca până la sfârșitul anului să mai apară alte șase titluri.

Editura Hiparion a pregătit această colecție pentru toți cei interesați să își diversifice cunoștințele. Temele abordate în primul volum conduc cititorii prin domenii dintre cele mai variate: științe exacte și umaniste, artă, religie, mitologie, sport și lexic. Cele 150 de întrebări tratează subiecte de geografie, biologie, literatură, muzică, pictură și multe altele. Lectura acestei cărți va fi o adevărată provocare. Pentru cei ce se consideră suficient de „instruiți" este un prilej de confirmare a propriei valori, în timp ce pentru „novici" reprezintă șansa (unică) de a-și îmbogăți cultura generală.

De săptămâna viitoare

LIPSA AUTORIZAȚIEI DE PROTECȚIE A MUNCII VA COSTA ÎNTRE 10-20 MILIOANE LEI

Încă de acum doi ani, Inspectoratul teritorial de muncă (ITM) Arad - pe atunci denumit Inspectoratul județean de protecție a muncii - a atras atenția tuturor agenților economici cu privire la obținerea autorizației de protecție a muncii. Până în prezent, din cele circa 8000 firme aproape 2000 au înțeles acest lucru, străduindu-se să intre în legalitate.

Începând cu data de 25 ianuarie a.c., autorizarea persoanelor juridice și fizice va intra într-o nouă etapă. În sensul că, atunci va expira perioada de grație de 90 zile oferită de Legea nr: 177/2000, unităților aflate în funcțiune la data publicării acestei legi în Monitorul Oficial, pentru a se prezenta la ITM și a solicita potrivit Legii nr. 90 din 1996 (legea protecției muncii) autorizația de funcționare.

LIVIU CRIȘAN, inspector-șef interimar la I.T.M. a declarat că, începând de săptămâna viitoare ITM va intensifica controalele, iar unitățile care vor fi depistate fără autorizație vor fi sancționate cu amendă de la 10-20 milioane lei.

Dl. CRIȘAN apreciază că obținerea autorizației echivalează cu îndeplinirea condițiilor minimale de protecție a muncii.

C. TRIF

La Ususău, Zăbalț și Dorgoș

S-A REFĂCUT ILUMINATUL STRADAL

Recent, în comuna Ususău și satele componente Dorgoș și Zăbalț s-a refăcut iluminatul stradal. Pentru că becurile existente erau prea puține, numărul acestora a fost suplimentat prin punerea în funcțiune a încă 40 de corpuri de iluminat.

Conform declarației viceprimarului comunei Ususău, dl. Dorin Stoia, investiția a costat 60 de milioane de lei, sumă care a fost alocată de către primărie din bugetul local.

N.B.

Pentru spitalele arădene

BANI TOT MAI PUȚINI

Zilele trecute, Casa de Asigurări de Sănătate a județului Arad a distribuit spitalelor din județ, banii pentru luna ianuarie. Spitalul Județean a primit, cum era și normal, cea mai mare sumă, respectiv 8,9 miliarde de lei, urmat în ordine, descrescătoare a sumelor, de celelalte spitale din municipiu și din județ.

Angela Cosma, director economic al CAS Arad spune: „Banii sunt destul de puțini. Suntem conștienți de faptul că ei nu acoperă datoriile spitalelor, dar sperăm ca în curând să apară o nouă reglementare legislativă care să ducă la rezolvarea acestei situații."

A. B.

Universitatea de Vest „Vasile Goldiș”

PRIMA PROMOȚIE A MILENIULUI LA FACULTATEA DE MARKETING

Prima promoție a mileniului și, totodată, a șaptea de la înființarea universității, a sărbătorit ieri, la sala mare a Consiliului Județean, cursul festiv de absolvire. Părinți, absolvenți, colegi, profesori au trăit împreună emoția acestui eveniment unic în viața fiecărui student. Din partea oficialităților locale, au rostit îndemnuri, au evocat episoade similare viceprimarul **Levente Bognar**, vicepreședintele CJA, **Gheorghe Falcă**. Rectorul Universității de Vest „Vasile Goldiș”, **prof. univ. dr. Aurel Ardelean** i-a felicitat pe proaspeții absolvenți iar decanul Facultății de Marketing, Management și Informatică, **prof. univ. dr. Alexandru Cioarna** le-a sugerat viitorilor profesioniști câteva repere pentru viitor. O interesantă prelegere a fost susținută de **prof. univ. dr. Ioan Biriș**, reprezentantul Consiliului Decanilor, care s-a referit la legătura dintre istorie și marketing. Ultimul curs i-a aparținut **prof. univ. dr. Gheorghe Ionescu**, pe tema cultura, valorile de business și religia. Din partea actualei promoții de absolvenți a vorbit studenta **Diana Țig**. Și cheia a fost încredințată următoarei generații, studenții de anul IV, viitorii absolvenți.

C. L.

Foto: AL. MARIANUȚ

„EX LIBRIS” - IOAN SLAVICI

Aseară, la Muzeul de Artă din Arad, în prezența unui public numeros, s-a vernisat și s-au acordat premiile celei de a II-a trienale internaționale de Ex-Libris „Ioan Slavici”. Din partea oficialităților nu a participat decât dl. Didilescu, directorul Inspectoratului pentru Cultură. Expoziția a fost prezentată de dl. Pascu Hurezeanu (directorul Muzeului Județean), dl. Constantin Mălinaș (președintele Asociației de Ex Libris) și d-na Rodica Colta, organizatoare a manifestării. Pentru cei care nu cunosc termenul, Ex-Libris nu reprezintă o colecție de volume purtând semnătura lui Ioan Slavici, ci e vorba de lucrări de grafică în miniatură, un fel de etichete care se aplică pe coperta interioară a volumelor, un însemn de proprietate care arată cine a ajuns în proprietatea unei cărți. Conform canoanelor, o asemenea lucrare trebuie să conțină o deviză (de data aceasta Ioan Slavici Arad-România), mențiunea ex-libris și numele deținătorului acelui ex-libris cât și anul, semnătura și numele graficianului care l-a realizat.

Câștigătorul premiului de anul acesta a fost un artist din Estonia, Iuri Orlov, iar locul doi l-a obținut un român: Ciprian Ciucleu.

Vom reveni cu mai multe date despre câștigători și expoziție într-un număr viitor.

M. ARDELEAN

Compania Tarom are un nou președinte

Noul director general al companiei Tarom este Nicolae Demetriade, care a fost numit în această funcție ieri, printr-un ordin al ministrului Lucrărilor Publice, Transporturilor și Locuinței, Miron Mitrea.

Demetriade îl înlocuiește la conducerea Tarom pe Gabriel Dumitrescu, care a ocupat funcția de director general începînd cu decembrie 2000.

Nicolae Demetriade s-a născut în 1947 la Rîmnicu Vîlcea și a absolvit Academia de Studii Economice, secția Contabilitate, în 1970. La începutul carierei a lucrat la Aviația Utilitară, iar în perioada 1981-1983 a fost reprezentant Tarom la birourile din Amsterdam și Alger.

După ce între 1984 și 1994 a ocupat funcția de șef agenție Tarom la Abu Dhabi, în 1995 este numit director al Direcției Import-Export a companiei.

Demetriade este director general al agenției de turism Happy Tour, vicepreședinte al Asociației Naționale a Agenților de Turism (ANAT) și șef al comisiei de relații cu companiile aeriene.

„ZVONURI RĂUVOITOARE”

Șeful opoziției italiene de dreapta, Silvio Berlusconi, a afirmat, joi, într-un interviu televizat, că este perfect sănătos și că este victima "zvonurilor răuvoitoare" care vizează descurajarea alegătorilor înaintea scrutinului legislativ, informează AFP.

"Cred că se dorește ca oamenii să creadă că este inutil să mă voteze pentru că voi demisiona rapid", a declarat liderul mișcării Forza Italia, în cursul emisiunii "Telecamere", difuzată pe canalul public RAI.

"Vreau să-i liniștesc pe alegători, demisia nu intră în planurile mele și nici în dosarul meu medical. Analizele de sănătate sunt perfecte, iar alegătorii pot sta liniștiți", a spus Berlusconi.

În luna iulie a anului trecut, Berlusconi a dezvăluit că a avut cancer la prostată și că a fost nevoit să se opereze de o tumoare, în mai, 1997.

"Acum trei ani, am descoperit că sunt bolnav, iar de atunci a început cel mai greu moment din viața mea. Am fost convins că boala mea este incurabilă, dar, am avut noroc și am reușit să o învinge", a declarat, atunci, Berlusconi, într-un interviu publicat în cotidianul "La Republica".

"Nu am mai povestit pînă acum despre boală pentru că a fost important ca nimeni să nu poată profita de această slăbiciune", a adăugat acesta.

Silvio Berlusconi vizează fotoliul de președinte al Consiliului de Miniștri, care va fi pus în joc la alegerile legislative prevăzute pentru primăvara viitoare. El conduce coaliția de opoziție "Casa libertății", urmînd să se confrunte cu alianța de centru-stînga "Olivier", condusă de fostul primar al Romei, Francesco Rutelli.

POLIȚIȘTII DE FRONTIERĂ AU ANIHILAT O REȚEA DE TRAFIC DE PERSOANE

Polițiștii de frontieră din sectorul Moldova Nouă, județul Caraș Severin, au anihilat o rețea de trafic de persoane, reținînd nouă persoane și interzicînd intrarea pe teritoriul țării a unui cetățean iugoslav, se arată într-un comunicat al Inspectoratului General al Poliției de Frontieră, remis, vineri, agenției MEDIAFAX.

Polițiștii de frontieră au reținut, joi, șapte persoane de sex feminin, cu vîrste cuprinse între 18 și 36 de ani, din Republica Moldova, care intenționau să treacă fraudulos în Iugoslavia. În aceeași zi au mai fost reținuți, pe motiv că se aflau nejustificat în zona de frontieră, Radu Mona (22 de ani) și Ilie Străin (37 de ani), ambii din localitatea Moldova Nouă.

Cercetările au arătat că fetele din Republica Moldova au intrat ilegal în țară, în grupuri de cîte două, în perioada decembrie 2000 - ianuarie 2001, fiind racolate și conduse în România de Galina Dolchier (reținută în grupul de șapte persoane) și doi cetățeni moldoveni, a căror identitate a rămas necunoscută.

După intrarea în România, Dolchier și fetele s-au deplasat spre Moldova Nouă, de unde au fost preluate și găzduite de Mona Radu și Ilie Străin, în apartamentul celui din urmă. Cetățenii moldoveni care le-au racolat pe primele două fete s-au ocupat și de celelalte patru, ducîndu-le în Timișoara, unde au fost date în "grija" unei femei. Aceasta din urmă le-a transportat pe fete, cu un taxi, pînă în Moldova Nouă, de unde au fost preluate de Radu și Străin, care le-au găzduit în același apartament în care se aflau și celelalte moldovence.

Cu o zi înainte de reținerea celor nouă persoane a intrat ilegal în România, cetățeanul iugoslav Savici Pivoslav (42 de ani), deplasîndu-se la locul unde se aflau fetele din Republica Moldova, le-a "cumpărat" pe acestea, urmînd să le ajute să treacă în Iugoslavia.

Persoanele reținute au fost prezentate Parchetului de pe lîngă Judecătoria Moldova Nouă, iar autoritățile iugoslave au fost informate despre Savici Pivoslav, acestuia interzicîndu-i-se revenirea în România.

Cercetările continuă pentru depistarea tuturor persoanelor implicate în această rețea.

PRM SUSȚINE ÎN CONTINUARE IDEEA AMENAJĂRII UNOR ȘANTIERE NAȚIONALE DE TINERET

Deputatul PRM de Iași Vlad Hogea a declarat, ieri, într-o conferință de presă, că partidul din care face parte nu renunță la ideea amenajării unor șantiere naționale de tineret, informează corespondentul MEDIAFAX.

El a spus că mai mulți juriști din cadrul PRM lucrează, în prezent, la un proiect de lege privind acordarea de facilități firmelor care angajează tineri pentru lucrări de anvergură, cum ar fi construcția de șosele și căi ferate.

"Nu fac eu acele șantiere, ci doresc numai să promovez o lege, prin care firmele care angajează tineri să aibă unele facilități", a spus deputatul PRM.

Hogea a mai afirmat că, potrivit proiectului, vor exista și referiri la interzicerea discriminărilor de orice fel la angajarea persoanelor respective.

Deputatul PRM a spus că o parte dintre regulile care se vor regăsi în acest proiect de lege provin din "curentul comunist american".

În timpul campaniei electorale, deputatul PRM de Iași Anghel Stanciu a lansat ideea înființării unor șantiere naționale ale tineretului, arătînd că această propunere este inclusă și în programul partidului. El a afirmat atunci, răspunzînd unor întrebări, că pe aceste șantiere ar putea să lucreze și ziariștii, la gazeta de perete.

La Spitalul Județean Arad a fost internat

UN COPIL CARE LA VÂRSTA DE OPT ANI CÂNTĂREȘTE CÂT UNUL DE DOI ANI

La secția Chirurgie a Spitalului Județean din Arad a fost internat, pentru o fractură, un copil care la vîrsta de opt ani, cîntărește și arată ca un copil de doi ani.

Florin Cîrpaci a fost transportat, joi seara, la Spitaul Județean Arad cu fractură la picior. Medicii au spus că acest copil, care la vîrsta de opt ani arată ca la doi ani, a fost supus înfometării, pentru că analizele arată că este subnutrit, cîntărind aproximativ 12 kilograme.

Copilul nu merge, nu vorbește și este foarte speriat.

Medicul chirurg, Zeno Moldovan, a declarat că Florin Cîrpaci are simptomele unui copil care a fost bătut, pentru că atunci cînd un adult se apropie de el duce mîna la cap.

Copilul provine dintr-o familie de romi din Șimand și niciodată nu a fost dus la medic pînă în prezent. Părinții lui Florin Cîrpaci au spus că micuțul este subdezvoltat pentru că așa s-a născut. Ei susțin că Florin nu a fost bătut niciodată și a fost bine hrănit.

Medicii îi vor face analize lui Florin pentru a stabili dacă suferă și de alte boli. El va rămîne în spital pînă cînd starea lui va fi stabilă.

Un bust al lui Lenin a fost furat în regiunea Vladimir

Un bust al lui Lenin, care se afla într-o piață din localitatea Stavrovo (regiunea Vladimir, la est de Moscova), a fost furat de persoane neidentificate, a anunțat, ieri, agenția Ria-Novosti, citată de AFP.

Poliția ezită să deschidă o anchetă întrucît bustul furat, construit din ipsos, are o valoare neînsemnată.

În Rusia, statuile sau monumentele sunt furate, în general, de către traficanții de metale.

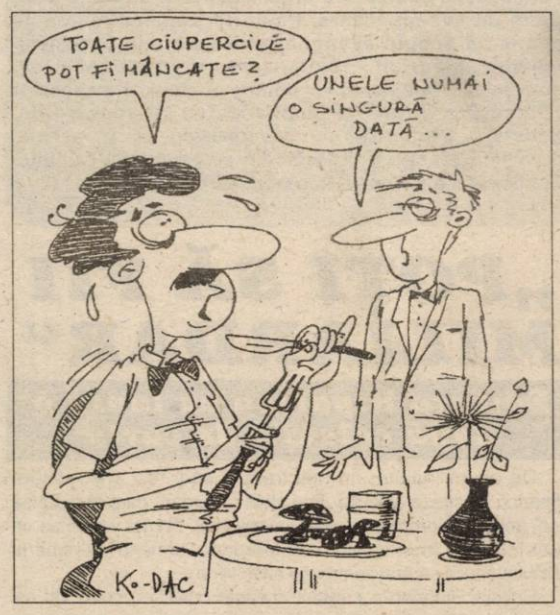

Tinerii Partidului Democrat se întâlnesc astăzi la Arad

Astăzi se desfășoară la Arad ședința Biroului Permanent Național al Organizației de Tineret PD. Alegerea Aradului ca loc de desfășurare a acestui eveniment subliniază importanța pe care o are OT-PD Arad, Gheorghe Falcă fiind, de altfel, și președintele organizației de tineret naționale.

F. G.

Rusia pentru SUA

UN PRIETEN SAU O AMENINȚARE?

Președintele ales american, George W. Bush, a afirmat, într-un interviu difuzat, ieri, pe canalul ABC, că nu știe încă ce să creadă despre Rusia, relatează AFP.

"Nu știu încă... sper că Rusia este un prieten", a declarat după un timp de gîndire fostul guvernator de Texas, răspunzînd la o întrebare legată de modul în care vede Rusia, ca pe un prieten sau ca pe o amenințare.

"Avem multe de făcut cu Rusia... dar sper că vor fi prieteni pe termen lung", a adăugat viitorul președinte american.

Întrebat care este viziunea sa asupra viitorului Americii, George W. Bush a declarat că vrea să se asigure că în Statele Unite "speranța strălucește pentru fiecare", adăugînd că va dezvolta această temă în timpul discursului pe care îl va rosti sîmbătă, la ceremonia de preluare a funcției.

În unanimitate

ADRIAN NĂSTASE A FOST ALES PREȘEDINTELE PDSR

În prezența a peste 1000 de delegați din teritoriu, ieri, la Palatul parlamentului s-a desfășurat Conferința Națională Extraordinară a PDSR. Lucrările au fost deschise de către premierul Adrian Năstase, care i-a acordat cuvântul președintelui României, Ion Iliescu: **„din considerente constituționale, dl. Ion Iliescu se desparte o vreme de partid, pentru a-și îndeplini mandatul de președinte al țării. Ion Iliescu a fost pentru noi toți un**

model, care a știut să conducă cu fermitate și cu inteligență partidul chiar și în anii opoziției. Îi mulțumim pentru tot ceea ce a făcut și cu prietenie și cu respect îl încredințăm că o să-i susținem mandatul prin întreaga noastră activitate."

Ion Iliescu îl recomandă ca președinte al partidului pe Adrian Năstase

Mesajul pe care președintele Ion Iliescu l-a adresat membrilor PDSR prezenți în sală nu a fost nicidecum un mesaj de adio, ci un mesaj de colaborare: „Doresc o colaborare strânsă cu PDSR-ul, cu Guvernul și cu Parlamentul, precum și cu celelalte instituții. Situația țării este deosebit de grea și trebuie să găsim împreună soluții. Oricând o să găsiți în mine un sprijin și un moderator. Românii așteaptă de la noi fapte, nu vorbe. Am venit la putere cu un program extrem de ambițios și pe care înțelegem să-l ducem la îndeplinire. Nu va fi ușor, dar am încredere în munca dumneavoastră, în cei care o să faceți din PDSR un partid puternic, de talie europeană. În încheiere, doresc să-l recomand pentru funcția de președinte al partidului pe prietenul meu Adrian Năstase, un om cu calități deosebite. Ne-am înțeles și ne înțelegem foarte bine, chiar dacă uneori intervin și confruntări de idei. Așa este normal. Am încredere în domnia-sa."

Alegerile din anul 2004 se pot câștiga doar prin performanța noastră de astăzi

Premierul Adrian Năstase a prezentat Raportul privind rezultatele obținute de PDSR la alegerile locale, parlamentare și prezidențiale din anul 2000. Vorbitorul a insistat asupra accentului care s-a pus pe propunerea unor oameni de valoare atât în teritoriu cât și la nivel central. Angajându-se să asigure desfășurarea viitoarelor alegeri la termen, Adrian Năstase le-a declarat celor prezenți că **„alegerile viitoare sunt o adevărată provocare pentru noi. Vom reuși doar dacă în acești patru ani fiecare dintre noi își va face datoria la locul de muncă. Am învățat acest lucru din trista experiență electorală a predecesorilor noștri."**

După lecturarea Raportului, premierul Adrian Năstase a salutat prezența în sală a d-lui Mircea Ionescu Quintus, din partea PNL.

Adrian Năstase - singurul candidat

Nicolae Văcăroiu, președintele Senatului României a condus lucrările Conferinței în ceea ce privește alegerea noului președinte al PDSR. Ministrul Octav Cozmâncă a citit în prealabil propunerile pentru modificarea Statutului PDSR: eliminarea funcției de prim-vicepreședinte și instituirea funcției de secretar-general. Aceste modificări statutare adoptate de Conferința PDSR reprezintă doar un început, deoarece vor urma modificări mult mai ample în urma fuziunii prin absorbție dintre PDSR și PSDR.

Nicolae Văcăroiu a informat Conferința PDSR că **„până acum, pentru funcția de președinte al partidului există doar o singură candidatură: Adrian Năstase."**

Deoarece din sală n-au mai venit și alte propuneri, s-a trecut la procedura de votare. Rezultatul a fost mai mult decât previzibil: unanimitate de voturi (869). Astfel, premierul Adrian Năstase devine președintele PDSR.

În cuvântul său de mulțumire, noul președinte a declarat că **„sunt foarte emoționat. Votul secret și rezultatul unanim în favoarea mea reprezintă pentru mine un eveniment deosebit, o încredere unanimă, chiar dacă, de-a lungul anilor am avut cu mulți dintre d-voastră păreri și opinii diferite.**

În ceea ce mă privește, voi promova spiritul de echipă. Cei care se izolează n-au nici o șansă. Avem proiecte deosebite pentru viitor: creșterea calitativă a partidului, fuziunea cu PSDR-ul etc.

Nu în ultimul rând, sunt emoționat și datorită mesajului d-lui Ion Iliescu. Vreau să contați pe mine!"

În finalul lucrărilor Conferinței Naționale, s-a procedat la completarea Consiliului Național PDSR cu încă 40 de membri. Dintre aceștia, Gheorghe Pele, prefectul județului Arad.

***

Ședința Consiliului Național PDSR

Fără nici o pauză, după terminarea Conferinței Naționale au început lucrările Consiliului Național PDSR. Au fost aleși cinci vicepreședinți noi, pe lângă cei șase existenți: Ioan Solcanu, Viorel Hrebenciuc, Miron Mitrea, Doru Ioan Tărăcilă și Florin Georgescu. Au fost completate departamentele de specialitate ale partidului.

În final, membrii biroului executiv s-au retras pentru a alege secretarul general al PDSR. A fost preferat dl. Cosmin Gușe.

De la București,
DORU SINACI

PD ARAD ÎL SUSȚINE PE PETRE ROMAN

● Băsescu nu s-a hotărât încă dacă va candida ● Consiliul de Coordonare Națională va avea loc în februarie iar Convenția Națională și eventualele alegeri, abia la vară ● Prioritate va avea analiza situației și strategia partidului

Gheorghe Seculici, președintele PD Arad, s-a aflat zilele acestea la București pentru a participa la ședința Colegiului Director al PD.

„Colegiul Director a fost convocat pentru a analiza declarațiile recente ale primarului capitalei, Traian Băsescu, potrivit cărora acesta va candida pentru funcția de președinte al PD și pentru a stabili care va fi strategia partidului în perioada următoare", ne-a declarat domnul Seculici.

Colegiul Director a votat în unanimitate ca în data de 9 februarie să aibă loc Consiliul de Coordonare Națională a PD, unde vor fi dezbătute aspectele discutate în cadrul Colegiului Director într-un cadru mai extins. Majoritatea vorbitorilor au considerat că cel mai important lucru în acest moment este o analiză serioasă a situației partidului și stabilirea strategiei pentru viitor. Nu s-a afirmat foarte clar disponibilitatea lui **Traian Băsescu** la președinția partidului, urmând ca la Consiliul de Coordonare Național să se stabilească și data la care va avea loc Convenția Națională a PD, probabil în lunile mai-iunie. Până atunci probabil că va hotărî și Traian Băsescu dacă va candida sau nu. Dacă vor avea loc alegeri în cadrul partidului, ele se vor desfășura, cel mai probabil, mai întâi la nivelul filialelor locale, județene și abia apoi la nivel național, dar această strategie va fi definitivată la 9 februarie.

În cazul în care **Traian Băsescu** va candida, dl. **Seculici** ne-a declarat că **„majoritatea membrilor PD cu care am discutat la nivel județean - dar și național - și-au exprimat clar susținerea pentru Petre Roman. Noi considerăm, dacă ar fi să alegem, că Petre Roman este un conducător care ne reprezintă la nivelul partidului nostru."** La nivel local, până acum nu s-a anunțat nici un contracandidat pentru funcția de președinte al filialei județene, dar acesta ar putea să apară pe parcurs.

FLAVIUS GHENDER

Politica în viața satului

ACUM, ORI NICIODATĂ...

– Ați fost la alegeri?
– Am fost.
– Cu cine ați votat?
– Cu d-l Iliescu și PDSR.
– De ce ați optat astfel?
– Eu tot cu el m-am dus de la început.
– Aveți încredere în d-l Iliescu?
– Am avut și am, dar să vedem acum ce face.
– Ce sperați să facă?
– Sperăm să ne mărească pensiile, să-i ajute pe țărani un pic la agricultură.
– Cum?
– Cu subvenții, reducere de prețuri la produsele agricole.
– Poate la produsele alimentare, prețul la produsele agricole ar trebui să crească.
– La îngrășăminte să scadă prețurile sau să le subvenționeze la motorină.
– Știți cine este prim-ministru?
– Da. Năstase.
– Ce părere aveți despre el?
– Eu zic că e băiat bun, e cu experiență, va fi mai bine, probabil, cu el.
– Nu sunteți sigur?
– Nu prea sigur, să vedem. Tot sigur am fost pe dânșii, dar vedeți cum merg treburile. Cine mai știe?
– Credeți că vom scăpa de sărăcie?
– Mă gândesc că dacă nu scăpăm acuma de ea nu mai scăpăm niciodată. Așa mă gândesc.
– De ce acuma?
– Acum e ultima speranță. Altfel, ajungem într-o criză foarte mare, nu mai facem nimic.
– E greu cu tranziția. De ce e greu?
– Nu știu.
– Cine ar fi vinovat de greutățile prin care trecem?
– Vinovați sunt ăia de sus. Și noi, dar mai mult ăia de sus. Să nu aruncăm însă tot pe ei și noi suntem vinovați într-o oarecare măsură.
– Sperați să fie bine?
– Eu sper.

I. IERCAN
Foto: ȘT. MATYAȘ

Traian Galea, 59 ani, pensionar, Dieci.

SINDROMUL VACII NEBUNE

(Urmare din pagina 1)

Carnea noastră de porc crescut cu cereale are un gust extraordinar, oul de găină la fel. Toate produsele noastre agricole au calități gustative excepționale, pe când ale occidentalilor sunt palide, estompate. Dar nu numai calitativ diferă produsele noastre agricole de ale lor, ci mai ales prin consecințele asupra sănătății omului. Capitaliștii noștri din Europa cea bogată s-au ghiftuit timp de decenii, dar mulțumindu-și pântecele cu produse intens chimizate ori mutate genetic s-au trezit că dau în cancere pe capete.

Sindromul vacii nebune, panica ce a cuprins Occidentul sunt un fel de bomboană pe coliva agriculturii bulversate de ingineria genetică. Realizând pericolul mortal fără frontiere al agriculturii artificiale asupra sănătății oamenilor i-a determinat pe specialiști să întoarcă privirile spre agricultura biologică. Realizate în mod natural, produsele agricole românești sunt mult mai sănătoase. Deși nu sunt atât de arătoase la vedere, taurinele noastre sunt mai sănătoase decât cele crescute cu furaje concentrate. Acest lucru îl recunosc și străinii. Din această cauză aș zice că în agricultură avem o șansă unică pentru că occidentalii, chiar dacă vor să se întoarcă la agricultura biologică, nu o pot face. O agricultură intensivă, chimizată și mutată genetic nu poate fi transformată peste noapte nici dacă vor. În Europa de Vest nu există suprafețe de teren suficiente pentru creșterea naturală a animalelor și păsărilor așa cum avem noi în zona rurală. Iată de ce cred că agricultura noastră are o șansă unică: aceea de a deveni o puternică furnizoare de produse naturale pentru export. Guvernul român, dacă este conștient de oportunitatea creată de isteria produsă de sindromul vacii nebune în Occident, ar trebui să susțină imediat producătorii agricoli români. Gospodăriile populației dispun de condiții ideale pentru creșterea găinilor, curcilor, palmipedelor, porcilor, taurinelor ori cabalinelor. Cu un sprijin financiar consistent din partea guvernului, cu niște subvenții potrivite, milioane de gospodării individuale din România pot deveni microferme agricole cu producție ecologică. Ni se oferă o șansă. Știm să profităm de facilitățile oferite? Greu de spus, după cât de greu îi vine românului mintea cea de pe urmă...

DEBUT „PE CONTRE" AL CONGRESULUI PNȚCD

După cum era de așteptat, Congresul PNȚCD care a început ieri, la Teatrul Național București, nu se desfășoară deloc liniar și fără poticneli. „Contrele" au început să se manifeste încă din momentul în care Ion Caramitru, care conduce lucrările, a dorit să supună la vot ordinea de zi. Mai mulți delegați au anunțat că au amendamente la ordinea de zi. În fapt, cei care au deschis „Cutia Pandorei" doreau ca statutul să fie modificat în unele puncte esențiale înainte de a se vota noua conducere, cu alte cuvinte, Congresul să se desfășoare conform unui statut modificat ad-hoc, pentru că unele articole ale celui vechi sunt „principial antidemocratice și permit jocuri de culise."

● Popescu cel huiduit: nu modificăm, că se desființează partidul!" Cel mai huiduit om care a urcat la tribună a fost Emil Popescu, care a explicat că punerea în aplicare imediată a unor modificări la statut, fără aprobarea prealabilă a Tribunalului, este interzisă de Legea partidelor politice, sub amenințarea desființării partidului respectiv. Gavril Dejeu l-a contrazis, citind ultimul articol, în care se arată că instanța aprobă aceste modificări efectuate la Congres. Până la urmă, s-a hotărât formarea unei comisii care să analizeze „la rece" și să hotărască dacă există sau nu un pericol real. Urmează ca astăzi comisia să-și dea verdictul.

Vinovații pentru dezastrul PNȚCD: PD, PNL, Radu Vasile, Emil Constantinescu. Ion Diaconescu a citit Raportul politic privind activitatea Partidului în perioada 1996-2000, explicând motivele pentru care PNȚCD a acționat cum a acționat în diverse situații, începând din 1995, când se prefigura o victorie a CDR la alegerile din 1996 și terminând cu alegerile generale din 2000. Pe scurt, deși PNȚCD își asumă greșelile, imaginea partidului s-a degradat permanent din cauza „mofturilor" partenerilor din coaliția guvernamentală, pe care PNȚCD a trebuit să le satisfacă pentru ca țara să nu cadă din nou în ghearele PDSR-ului, în urma unor alegeri anticipate. În plus, Radu Vasile, când a ajuns premier, a făcut cum l-a tăiat capul, în dauna partidului care l-a propulsat. „Lovitura de grație, care a pus capac la toate", a spus Ion Diaconescu, a fost retragerea lui Emil Constantinescu din cursa pentru Cotroceni, aceasta fiind pentru electorat „un semnal clar că noi vom pierde alegerile." În final, Diaconescu i-a îndemnat pe delegați: „Nu distrugeți istoria acestui partid!", adică i-a îndemnat să păstreze „țărănismul nostru, echivalent cu românismul nostru".

De la București
SIMION TODOCA

Petre Roman nu își simte amenințată poziția de lider al Partidului Democrat

Președintele PD, Petre Roman, a declarat, ieri, într-o conferință de presă susținută la Oradea că nu își simte amenințată poziția de eventuala candidatură a lui Traian Băsescu la președinția partidului, însă consideră că un contracandidat trebuie să aibă capacitatea de a conduce partidul, transmite corespondentul MEDIAFAX.

Roman s-a declarat împotriva fenomenului de polarizare în cadrul partidului și a spus că relația sa cu Băsescu a rămas amicală.

"Asta înseamnă practic că relația care a existat între mine și Traian Băsescu în a lua sau propune decizii care privesc partidul există în continuare ca și pînă acum și se manifestă și acum zilnic sau de cîte ori este nevoie", a spus Roman. Cu toate acestea, liderul PD a afirmat că "Traian Băsescu poate fi contracandidat, nici o problemă, însă capacitatea de a conduce un partid este altceva".

La Pecica

MINORI MALTRATAȚI DE PĂRINȚI

În urmă cu două zile, Direcția pentru Protecția Copilului Arad a fost sesizată de către angajații Regiei de Apă-Canal despre situația dezastruoasă în care locuiesc trei copii minori din localitatea Pecica.

La fața locului s-a deplasat dl. Sorin Macovei, șeful Biroului delincvență juvenilă și abuzuri din cadrul direcției.

„Copiii erau pe jumătate înghețați"

„Cei trei copii: Tinca Vasile (6 ani), Tinca Zoltan (4 ani) și Tinca Tunde (2 ani și jumătate) erau pe jumătate înghețați la venirea noastră. Lipseau cele mai elementare condiții pentru creșterea unui copil: locuiau într-o baracă, compusă dintr-o singură încăpere, cu geamurile sparte, fără nici un pic de căldură. Hrana lipsea, iar mizeria care domnea în încăpere nu se poate descrie în cuvinte," ne-a spus dl. Macovei.

Părinții copiilor - Arros Magdolna - 25 ani și Tinca Vasile - trăiau în concubinaj și locuiau în Pecica de 18 ani. Singura lor sursă de venit era comercializarea de fiare vechi. Din banii câștigați cumpărau în fiecare seară o pâine și un kilogram de cartofi, restul banilor fiind cheltuiți pe băutură.

Părinții întrețineau relații sexuale în fața copiilor

Amețit de băutură, Vasile Tinca devenea violent. Copiii erau bătuți cu pumnii și cu picioarele, sub privirile deznădăjduite ale mamei. Ca și cum n-ar fi fost îndeajuns, Vasile Tinca își obliga concubina să întrețină relații sexuale cu el în fața copiilor.

Cazul acestor copii era cunoscut în comună, atât de către localnici, cât și de organele de Poliție, care însă n-au intervenit în nici un fel și nici n-au anunțat Protecția Copilului.

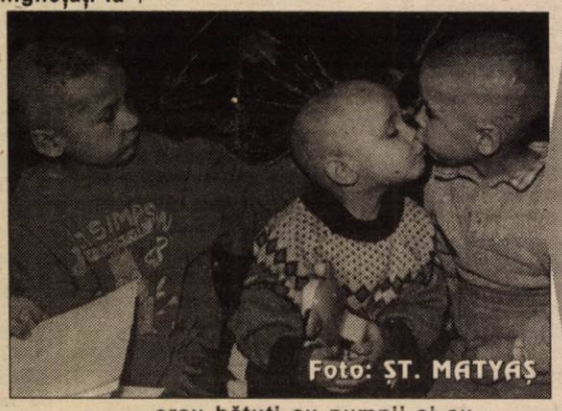

Internați în regim de urgență

Deși cei doi concubini s-au opus, copiii au fost internați la centrul de plasament în regim de urgență, după ce în prealabil au fost consultați de un medic pediatru.

Din păcate, așa-zișii părinți nu vor putea fi acuzați de molestare și vătămare corporală a minorilor, pentru că aceștia nu prezentau răni sau contuzii care să permită întocmirea unui certificat medico-legal. Mai trebuie precizat faptul că Arros Magdolna a mai avut doi copii care au murit în condiții necunoscute. Mama copiilor a părăsit domiciliul de frica concubinului și a afirmat că dorește să se despartă de acesta.

Frații Tinca așteaptă puțină căldură părintească.

Până la finalizarea dosarului, copiii vor rămâne la centrul de primire minori în regim de urgență, după care datorită faptului că posibilitățile de reintegrare în familie sunt nule, vor fi trimiși la un leagăn de copii.

SORINA AMBRUȘ

PROCURORII TRAG LINIE SUB ANUL 2000

„Avem o lege, un birou anti-corupție dar activitatea nu funcționează încă corect" - spune prim procurorul Parchetului Arad CAIUS IANOTĂ

● **Nici unul dintre infractorii arestați nu a fost achitat de instanțe**

Ieri, în prezența procurorului general al Parchetului de pe lângă Curtea de Apel Timișoara, dr. Simeon Murgu, magistrații de la parchetele arădene și-au revăzut întreaga activitate de anul trecut. Perioadă în care procurorii au soluționat 5720 de cauze în care s-au emis 1148 rechizitorii cu 1756 inculpați care au fost trimiși în judecată. Dintre aceștia 353 au ajuns în fața instanței în stare de arest. Un procent de 95 la sută din dosare au fost soluționate în termen de 3 luni de la înregistrare. „Scăderea operativității cu 3 la sută față de anul trecut se datorează unei decizii a Curții Constituționale care obligă procurorii să prezinte materialul de urmărire penală inculpaților care fie nu se prezintă la Parchet fie nu sunt de găsit o bună perioadă", spune Caius Ianotă, prim procuror al Parchetului de pe lângă Tribunalul Arad. Deși nici unul dintre infractorii trimiși în judecată în stare de arest preventiv nu a fost achitat în 24 de dosare, instanțele au dispus achitarea inculpaților în 10 dintre ele considerând că faptele nu prezintă pericolul social al unei infracțiuni. În celelalte 14 dosare achitările nu sunt imputabile procurorilor, spune Caius Ianotă, întrucât starea de fapt s-a schimbat în instanță.

Criminaliștii au soluționat 178 dosare cu 57 rechizitorii privind pe 75 de inculpați, toate concluziile lor fiind confirmate de instanțe. Procentul lor de operativitate este superior celorlalți colegi. Mai mult, s-a reușit rezolvarea a două dosare de omor „reci": unul după 10 luni de la descoperirea victimei, celălalt, o dublă crimă, după aproape 5 ani.

În zona infracțiunilor de corupție însă, dintre cele 28 de dosare de dare ori luare de mită, nici un rechizitoriu întrucât „nu s-au confirmat sesizările Poliției". În alte 26 de dosare de trafic de influență s-au emis 8 rechizitorii cu 9 inculpați. „Avem o lege, un birou anti-corupție însă activitatea nu funcționează încă corect. Conform legii, procurorul ar trebui să colaboreze direct cu polițiști, vameși, organe financiare care ar trebui detașați la noi. Spre exemplu, am făcut la București patru propuneri nominale pentru detașarea unor polițiști dar nici până astăzi chestiunea nu a fost finalizată", a precizat prim procurorul Parchetului Arad. El a mai menționat că o dublă subordonare a poliției judiciare față de Ministerul de interne și cel al justiției, reînființarea funcției de judecător de instrucție care să efectueze urmărirea penală cu ajutorul lucrătorilor de poliție ar avea ca rezultat creșterea operativității și temeiniciei în rezolvarea cazurilor grave și mai ales a celor de corupție. Prim procurorul Caius Ianotă a apreciat munca colegilor din Parchetul de pe lângă Judecătoria Arad, care deși are încadrați doar 16 procurori cu o vechime maximă de numai patru ani au soluționat grosul dosarelor parchetului județului.

DORU SAVA

CENACLUL DE JOI

Uniunea Scriitorilor - filiala Arad, în colaborare cu Casa de Cultură a Municipiului și-a reluat activitatea de cenaclu. Găzduite la Cinemateca „Mihai Popovici", ședințele de cenaclu se vor desfășura joia, de două ori pe lună. Și pentru că „verba volant, scripta manent", Ovidiu Balint, directorul CCM, a recurs la editarea unei reviste lunare care, pe lângă monitorizarea activității cenaclistice, se va constitui într-o avancronică a evenimentelor culturale ale lunii următoare.

Prima ședință a cenaclului a început dinamic, printr-un moment dramatic susținut de trupa „Art Studio". „O formulă mai vie" este ceea ce își dorește poetul Vasile Dan, președintele U. S. - filiala Arad, să realizeze prin relansarea cenaclului. Și-au făcut cunoscute producțiile literare **Ion Corlan**, romancier și dramaturg, cu piesa de teatru „**Șansa**", în lectura actorilor Doru Nica, Carmen Butariu, Mihaela Murgu, Constantin Florea. A fost abordat și genul liric, de către poetul - încă student - **Vasile Leac**, în lectura autorului. Au urmat comentarii asupra textelor citite, aprecieri lansate de ceilalți scriitori prezenți, dezbateri polemice pe tema rolului scriitorului în epoca pe care o trăim.

CĂTĂLINA LATU

PRIN Xnet, TARIFE CU 50% MAI MICI PENTRU NAVIGAREA PE INTERNET

Din această lună, Xnet oferă clienților săi posibilitatea să navigheze pe Internet la un tarif cu 50% mai scăzut față de tariful convorbirilor telefonice normale practicate de Romtelecom SA.

Această facilitate este rezultatul acordului încheiat de Asociația Națională a Internet Service Provider-ilor din România (ANISP) cu Romtelecom SA. Xnet se numără printre membrii fondatori ai acestei asociații.

Noile tarife sunt valabile în intervalul orar 07:00 - 22:00, în cazul conectărilor în interiorul unui anumit județ, adică în cazul convorbirilor locale. Xnet are puncte de prezență (numere de acces locale) în toate județele din România.

Tariful redus cu 50% în cazul conectării la Internet este valabil pentru toți utilizatorii conectați la centralele digitale și pentru o parte dintre cei conectați la centrale analogice, fără să fie nevoie de depunerea unei cereri în acest sens. Utilizatorii Xnet pot verifica dacă numărul lor de telefon Romtelecom este printre cele care beneficiază de reducerea de 50% prin accesarea adresei http://www.romtelecom.ro/internet/utilizatori.htm.

Reducerea tarifelor Romtelecom pentru accesul la Internet este prima realizare a ANISP de la înființarea ei, de la sfârșitul anului 2000. Prin acest prim pas, se dorește crearea premiselor de a naviga pe Internet la un preț scăzut și în afara intervalului orar 22:00 - 07:00, interval când majoritatea utilizatorilor obișnuiesc să se conecteze la Internet, fapt ce duce la aglomerarea liniilor telefonice.

Furt din cimitirul Eternitatea

TREI TINERI AU SUSTRAS O PLACĂ DE BRONZ DE 15 KG

În noaptea de joi spre vineri o patrulă de jandarmi aflată în serviciul de patrulare în zona Piața UTA au observat trei indivizi dubioși cu bagaje voluminoase care veneau din zona cimitirului Eternitatea. Asupra tinerilor - **Scarlat Sergiu Nicolae**, de 19 ani, **Moldovan Ioan**, de 18 ani și **Rotariu Daniel** de 26 de ani, toți cu domiciliul în Pecica s-a descoperit o placă de bronz de aproximativ de 15 kg și două leviere.

Tinerii au fost predați poliției municipiului Arad care i-a reținut ca posibili autori ai infracțiunilor de profanare de morminte, distrugere și furt.

S. AMBRUȘ

În sfârșit,

SE ACHITĂ ALOCAȚIILE

Achitarea alocațiilor pentru copiii cu vârsta de până la șapte ani, precum și a alocațiilor suplimentare trebuia să înceapă din data de șase ianuarie. În contul Companiei Naționale de Poștă Arad, banii nu au fost virați decât în urmă cu două zile, adică, cu zece zile întârziere. Sumele au fost virate în întregime, astfel încât nu se vor înregistra disfuncționalități în achitarea alocațiilor.

A. B.

La Direcția pentru Tineret și Sport Arad

CONCURS DE PROIECTE

Direcția pentru Tineret și Sport a Județului Arad (DTSJ), secția Tineret, organizează în data de 22.01.a.c., la ora 15,00, un concurs de proiecte propuse de organizațiile neguvernamentale de tineret pentru trimestrul I al acestui an.

Metodologia de concurs se aplică conform „Îndrumatorului 2000, condiții generale pentru finanțarea programelor de tineret".

Cererile de finanțare pot fi depuse până la 19 ianuarie, ora 12,00. Concursul va avea loc la sediul DTJS din strada Lucian Blaga, nr. 20.

S. A.

ASOCIAȚIA CULTURALĂ
PRO BASARABIA ȘI BUCOVINA
FILIALA "COLUMNA" ARAD
COMPLEXUL MUZEAL ARAD

SIMPOZION

142 DE ANI DE LA UNIREA PRINCIPATELOR ROMÂNE

SALA UNIRII, MUZEUL JUDEȚEAN ARAD
(PALATUL CULTURAL ARAD)
Marți, 23 ianuarie 2001, orele 13.30

Simpozion

142 de ani de la Unirea Principatelor Române

Marți, 23 ianuarie a.c., orele 13,30 în Sala Unirii a Muzeului Județean Arad (Palatul Cultural), în organizarea Asociației Culturale Pro Basarabia și Bucovina, Filiala „Columna" Arad și a Muzeului Județean Arad, va avea loc simpozionul „142 de ani de la Unirea Principatelor Române". Din program: Unirea cea mică - prezintă muzeograf Dan Demșa, Obiecte legate de Unirea Principatelor în patrimoniul Muzeului Județean Arad - muzeograf Natalia Dascăl, Muzeul Unirii de la Ruginoasa - scriitor și publicist Lucilia Dinescu.

În 2000 SIF Banat - Crișana

ȘI-A CONSOLIDAT POZIȚIA PE PIAȚA FINANCIARĂ

● *A scăzut gradul de risc, s-a înregistrat o creștere a cotației la bursă*

În conferința de presă de ieri, conducerea SIF Banat-Crișana a prezentat rezultatele obținute în anul 2000, precum și strategia societății în acest an. „Angajamentele luate la adunarea generală a acționarilor din luna martie 2000 au fost îndeplinite în totalitate", a precizat Ioan Cuzman, președintele SIF Banat - Crișana.

Profitul net obținut în 2000 a fost de 195,9 miliarde de lei. Tot în cursul anului trecut, gradul de risc al societății a scăzut de la 4,03 la 3,58. Corelată cu scăderea categoriei de risc, s-a înregistrat o îmbunătățire a gradului de lichiditate. În ceea ce privește cotația la bursă a SIF Banat - Crișana, începând cu a doua jumătate a anului, s-a înregistrat o creștere a acesteia. La sfârșitul lui 2000 o acțiune SIF Banat Crișana era cotată la 710 lei.

Printre obiectivele acestui an ale societății, Ioan Cuzman a menționat: * restructurarea portofoliului de valori mobiliare; * creșterea cuantumului dividendelor; * implicarea, alături de CNVM și alte instituții, în crearea unui cadru legislativ care să permită dezvoltarea pieței de capital și a fondurilor de investiții.

SIF Banat - Crișana se pregătește pentru AGA, ce va avea loc în luna martie, prilej cu care rezultatele anului trecut vor fi prezentate acționarilor.

GERLINDE KNAP

Foto: ȘT. MATYAȘ

Prin Azoma

UTILAJE AGRICOLE LA PREȚURI SUBVENȚIONATE

Societatea arădeană Azoma oferă agricultorilor mașini și utilaje agricole cu preț subvenționat, în baza Ordonanței 36/99. Pentru aceasta, solicitanții trebuie să aibă în prealabil aprobare de la Direcția Agricolă. Creditarea se derulează prin CEC. Ca să primească utilajul la preț subvenționat, solicitantul trebuie să aibă și avizul CEC-ului.

„Conform Ordinului Ministerului Agriculturii nr. 125 subvenția este de 25%. Mai recent, din decembrie 2000, există o nouă subvenționare, de 45%, conform Ordinului 233 al Ministerului Agriculturii, dar de aceasta încă nu știe prea multă lume. Solicitări avem foarte multe însă puține dosare sunt aprobate. Sunt mai multe cerințe de la agricultorii din țară, decât de la cei din județul Arad", ne-a spus Maria Mateș, șef serviciu marketing al Azoma.

Dacă cerințele micilor agricultori se rezumă la tractoare, fermierii mijlocii solicită în special utilaje pentru zootehnie. Pentru cei interesați, Azoma le stă la dispoziție cu informații și consultanță.

De asemenea, pentru agricultorii din județul nostru și din cele limitrofe există posibilitatea achiziționării utilajelor în rate. „În astfel de cazuri, la ridicarea mărfii se achită 50% din valoarea produsului, restul în 6 luni cu o dobândă lunară de 5%", adaugă dna Mateș.

GERLINDE KNAP

DOUĂ LUCRURI NE DESPART DE OCCIDENT - RESPECTUL PENTRU LOCUL DE MUNCĂ ȘI TEHNOLOGIA

● *discuție cu omul de afaceri arădean IOAN MĂINESCU*

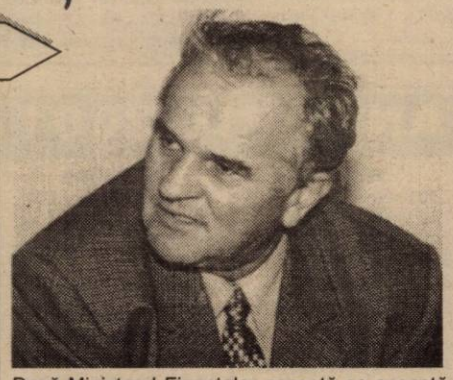

– În ultimii ani ați devenit o figură tot mai cunoscută în luma afacerilor arădene. Câte afaceri aveți, cum ați început?

– Tot ce am realizat în cei cinci ani pe care îi am în domeniul sectorului privat am realizat printr-o muncă extraordinară. Am încercat să fac lucruri mari cu bani puțini. Am pornit în '96 cu o bază de aprovizionare, atunci când toți îmi prevedeau „moartea", pentru că mai existau și altele în județ. Dar printr-o bună organizare, prin disciplină și o circulație rapidă a banilor am reușit să achiziționez pachetul majoritar la Remat în '98, iar în decembrie '99 am cumpărat pachetul majoritar la fabrica de ceasuri „Victoria".

– Aveți, deci, trei afaceri. Cum vă împărțiți între ele? Cum se desfășoară ziua dumneavoastră de muncă?

– Îmi încep ziua la ora 5. La 5 jumătate cel târziu sunt la BAPD, organizez programul pentru ziua respectivă. La ora 7 sunt la Remat, urmăresc plecarea în cursă a mașinilor. În jurul orei 8 sunt la Victoria, unde împreună cu ceilalți din conducere analizez problemele societății. Pe la 9 sunt în bancă. Îmi închei ziua la ora 20 sau chiar 22, de multe ori.

– Trebuie să treceți dumneavoastră prin toate acestea? Nu pot fi delegate sarcinile?

– Ele sunt delegate, eu doar le supervizez. La noi (în țară - n. n.) nu s-a ajuns încă la omul de tip occidental. Vedeți, toată vara am umblat în Germania, Franța, Olanda, Belgia, Anglia și am văzut cum e organizat un proces de producție. Nu ne despart de Occident decât două lucruri: respectul față de locul de muncă și tehnologia. Respectul pentru locul de muncă e la occidentali mai important chiar decât familia. Fiecare își dorește să câștige cât mai mult și să trăiască cât mai bine, și acolo trebuie să ajungem și noi: angajatorul să lucreze cu o forță de muncă bine calificată, bine retribuită și mulțumită. La noi relația angajat-angajator nu e chiar ca în străinătate, de aceea activitățile trebuie supervizate.

– În cele 15 ore de lucru pe zi sigur aveți și bătăi de cap. Cu ce probleme vă întâlniți cel mai frecvent?

– Cu mentalitatea omului. Omul este șablon, e mecanic, puțini sunt, deocamdată, cei care încep să gândească. Eu, spre exemplu, am fost întotdeauna omul decizei: am plecat de la premisa că este foarte important să iei o decizie, chiar proastă, dar e mai bine decât o indecizie. E greu să lucrezi cu oameni ce au lucrat și-n vechiul sistem. De aceea am decis să lucrăm cât mai mult cu tinerii, pe care i-am adus încă de pe băncile facultății. Aceștia nu au nevoie să fie urmăriți decât puțin.

– Aveți bariere și din partea statului...

– Statul a fost un obstacol foarte mare al agentului economic și este în continuare. E un dușman al acestuia pentru că, la ora actuală, un agent economic plătește 94 de taxe și impozite - cel care produce pentru intern, iar cel care face export plătește 114. Trebuie urmărite cu atenție și cuprinse toate. Apoi, la fiecare export apar tot alte condiții, ceea ce nu este normal.

– La un moment dat s-a vorbit că ați fi interesat de Aris.

– Suntem foarte interesați de redresarea acestei fabrici. Mai multe detalii nu vă pot spune acum. Dacă Ministerul Finanțelor acceptă ca această societate să fie cumpărată fără datorii (peste 200 de miliarde), noi intenționăm să ne implicăm în salvarea Aris-ului.

– Ce ar trebui făcut de noua guvernare pentru sprijinirea IMM-urilor?

– Se pare că noul guvern a învățat ceva din lecția guvernării lor anterioare, a opoziției lor și din greșelile celor care au guvernat între '96-2000. Legea 133 trebuie să rămână și să ne folosim de ea. Trebuie să se introducă anularea impozitului pe profit, nu pe profitul reinvestit, iar ca și contrabalans să fie impozite mari pe dividende. Atunci există o obligație a agentului economic să investească, iar investind creează locuri de muncă. Astfel, se pornește rotița economiei. Numărul taxelor și impozitelor ar trebui să scadă. Dacă agentul economic nu se dezvoltă, nici economia nu se dezvoltă.

GERLINDE KNAP
Foto: ȘT. MATYAȘ

De luna viitoare, la Vinga

Foto: AL. MARIANUȚ

EPRUBETE UNIFOLOSIBILE PENTRU PIAȚA SCANDINAVĂ

Ikem Internațional, societate mixtă româno-italiană, va deschide la Vinga o fabrică de eprubete unifolosibile din plastic. Producția va porni - cel mai probabil - la începutul lunii viitoare. În prima fază se va lucra doar cu trei mașini de injectat plastic pe producție și cu cinci angajați. Activitatea se va extinde odată ce vor fi aduse mai multe utilaje, urmând ca, în final, să fie create 40-45 de locuri de muncă - în special pentru femeile tinere din comună. Producția va fi destinată exclusiv exportului - deocamdată Suediei și Norvegiei.

D. DUȚU

PANORAMIC ECONOMIC

CLAUZE SUPLIMENTARE

Autoritatea pentru Privatizare a emis, marți, un ordin care prevede ca toate contractele de vînzare-cumpărare a acțiunilor societăților comerciale la care statul deține pachetul majoritar, indiferent de metoda de privatizare folosită, să cuprindă în plus o serie de clauze obligatorii. Dispozițiile ordinului se aplică tuturor proceselor de privatizare aflate în derulare, precum și celor care se vor iniția în continuare, pînă la modificarea cadrului legislativ și stabilirea normelor și procedurilor interne ale APAPS. Se introduc în mod obligatoriu clauze cu privire la menținerea obiectului de activitate.

TAXE VAMALE

Reducerea cu 6%, de la 1 ianuarie 2001, a taxelor vamale pentru autovehiculele provenite din Comunitatea Europeană va avea un impact destul de redus asupra pieței auto din România, în condițiile în care leasingul a devenit una dintre modalitățile preferate de achiziționare a autovehiculelor din import, apreciază Asociația Producătorilor și Importatorilor de Automobile (APIA).

De la începutul acestui an, conform acordurilor internaționale semnate de România în 1993 pentru asocierea la piața comună, taxele vamale pentru autovehiculele provenite din statele Comunității Europene s-au diminuat de la 12% la 6%, în timp ce taxele vamale valabile în relația cu statele CEFTA au fost aduse la cota zero. Începînd cu aceeași dată, a fost eliminată și suprataxa de 2% impusă importurilor. Taxele vamale valabile pentru celelalte state ale lumii, cum ar fi cele practicate pentru exporturile de autovehicule din SUA destinate pieței europene, rămîn la nivelul de 30%. De la 1 ianuarie 2002, taxele vamale practicate în relația cu statele CE vor fi zero.

FONDUL NAȚIONAL DE RESTRUCTURARE

Guvernul intenționează să folosească, într-un procent de pînă la 60%, veniturile obținute din privatizare pentru finanțarea Fondului Național de Restructurare (FNR). FNR va fi utilizat în vederea retehnologizării întreprinderilor aflate în faza de pregătire pentru privatizare, pe baza unor programe de restructurare și planuri de afaceri fezabile din punct de vedere bancar. Finanțarea va fi derulată prin bănci comerciale, iar analiza programelor de restructurare va fi realizată de un comitet interministerial, urmîna ca decizia cu privire la selectarea acestor programe să fie luată de Guvern.

ORAȘE SCUMPE - CLASAMENT

București și Budapesta sunt cele mai ieftine orașe din Europa și printre primele zece cele mai ieftine capitale din lume, transmite MTI, citînd un studiu al The Economist Intelligence Unit despre cele mai ieftine și cele mai scumpe orașe din lume.

Institutul londonez realizează astfel de studii de două ori pe an, și compară costurile vieții în 133 de orașe ale lumii.

A CRESCUT PLAFONUL DE GARANTARE A DEPOZITELOR BANCARE

Fondul de garantare a depozitelor în sistemul bancar a modificat plafonul de garantare a depozitelor constituite de deponenții persoane fizice de la 65.169.000 lei la 77.095.000 lei pentru fiecare deponent, ca urmare a indexării cu indicele prețurilor de consum.

Noul plafon reprezintă nivelul compensației ce se plătește de Fond pentru depozitele constituite de deponenții persoane fizice la bănci, dacă devin indisponibile în cursul semestrului I 2001.

Plafonul de garantare de către Fond a depozitelor constituite de populație la bănci se modifică semestrial prin indexarea acestuia cu indicele prețurilor de consum înregistrat în ultimele șase luni.

SÂMBĂTĂ, 20 IANUARIE 2001

TVR 1
7,00 O vedetă populară - rel.
7,50 Oameni ca noi
8,20 Desene animate
8,45 Fram - s.
9,40 La telefon, muzica populară
10,05 Androidul, niciodată uman - comedie, SUA, 1992
11,35 Casa mea
12,05 Nunți trăsnite
13,00 Călcâiul lui Achile - s.
13,30 Auto Club
14,00 Jurnalul de prânz
14,10 Arca Marinei
16,15 Felicity - s.
17,00 Ora G
18,00 Teleenciclopedia
19,00 Garantat 100%
20,00 Jurnal. Meteo
20,25 Sport
20,30 Divertisment
(I) 21,40 Sânge albastru - s.
22,35 Jurnalul de noapte
22,45 Copoiul - thriller, Anglia, 1972

TVR 2
7,00 Arca lui Noe - rel.
7,35 S Club 7 la L. A. - s., rel.
8,05 Desene animate
8,35 Toți împreună
9,25 Răscruci
10,00 Fugarii - aventuri, Australia, 1988
11,30 Desene animate
12,00 Piatra magică-s.
12,30 Trupa DP 2
14,00 On line
14,30 Știri
14,35 Atlas
15,05 Din goana trenului
15,35 Top TVR 2
16,35 Parohia Dibley-s.
17,00 Pasărea de foc
17,30 Lumea de mâine
18,30 Telejurnal TVR 2
18,45 Prețul succesului
19,20 Tattoo 2000 - muzică militară
20,10 Televiziunea, dragostea mea!
21,15 Familia Porter-s.
21,45 Jonathan Creek - s.
22,35 Știri
22,40 NBA Action
(s) 23,15 Despre viață și sex
0,00 TVM. Mesager

PRO TV
7,00 Desene animate
8,00 Micii războinici - s.
8,30 Gemenele - s.
9,00 Liceul Madison - s.
10,00 Bătălia pentru Terra - s.
10,40 Cei mai frumoși ani - s.
11,30 Familia Hughley-s.
12,00 Gillette - lumea sportului
12,15 ProMotor
13,00 Știrile Pro TV
13,10 Zero - rel.
14,00 Maggie - s.
14,30 Dharma și Greg-s.
15,00 Crimă dublă - s.
15,50 Jake și grăsanul - s.
16,45 Profashion
(I) 17,15 Miezul nopții - dragoste, SUA, 1995
19,00 Știrile Pro Tv
(I) 19,30 Închisoarea îngerilor - dramă, SUA, 1994
(s) 22,10 Stăpânii apei - SF/acțiune, SUA, 1995
0,00 Millennium - s.
(n) **0,45 Femei fierbinți** - s.
1,15 Profashion - rel.
1,45 Crimă dublă - s., rel.
2,45 Jake și Grăsanul - s., rel.
(I) 3,45 Miezul nopții - f., rel.

TV ACASĂ
7,00 Știrile de Acasă - rel.
7,40 Acasă la bunica - rel.
7,50 Căsuța poveștilor
9,00 Dragoste și putere - s. rel.
9,30 Fiorella - s., rel.
10,25 Luisa Fernanda - s. rel.
11,15 Iubire fără limite - s. rel.
12,10 Dragoste nebună - rel.
13,00 Acasă la români
14,00 Destine celebre
15,00 Huckleberry Finn - s.
15,30 Înger sălbatic - s.
17,00 Căsuța poveștilor
17,30 Dragoste și putere
18,00 Fiorella - s.
19,00 Perry Mason: Scandal în lumea cosmeticelor - suspans, SUA, 1993
20,40 Al șaptelea cer - s.
21,30 Ramona - s.
22,15 Domnul și doamna Hart: Până la moarte - suspans, SUA, 1996
23,50 Dragoste și putere - s., rel.
0,15 Acasă la români - rel.
2,05 Perry Mason - f., rel.
4,00 Destine celebre - rel.
5,00 Domnul și doamna Hart - f., rel.

ANTENA 1
7,00 **Un aligator pe nume Daisy** - comedie, Anglia, 1955
8,30 Stan și Bran
9,30 Fir întins
10,00 Casa de piatră
10,30 Roata de rezervă
11,00 Operațiunea Delta Force 2 - f., rel.
13,00 Viitorul începe azi - s.
14,00 Pe aripile filmului
14,30 Iarna nu-i ca vara
16,00 Orient Expres
18,00 Te voi iubi mereu - s.
19,00 Observator
19,45 Intenții ascunse - thriller, SUA, 1986
21,45 Observator
22,00 American Music Awards 2001
0,00 Joy și Joan - erotic Franța, 1984
2,00 O noapte de neuitat - dramă, SUA, 1958

PRIMA TV
7,00 Creaturi sălbatice - doc.
8,00 Emisiune pentru copii
10,00 Eddie McDowd - s.
11,00 Sport Magazin
14,30 Motor
15,30 Viper - s.
16,30 Salvați de clopoțel - s.
17,30 Camera de râs
18,00 Focus
19,00 Real TV
19,30 Impact
20,00 Vrei să fii miliardar?
21,00 Conspirația iubirii - dramă, SUA, 1987
23,00 Magazin
23,30 Impact - rel.
0,00 Pamela Principle - erotic, SUA
1,30 Focus - rel.

TELE 7 ABC
8,00 Documentar
9,00 Țara Spiridușilor
10,00 La ordinea zilei - rel.
12,00 Domino - rel.
13,00 Ora unu a venit
13,05 Weekend ABC
15,00 Club ABC
15,30 Documentar
16,00 Lumea misterelor
17,00 Concert
18,00 Lumea în clipa 2000
19,00 Documentar
20,00 As Show
21,00 Telejurnal
21,30 Documentar
21,50 Cartea de citire
22,00 Îți mai aduci aminte, Doamnă?
23,00 Derrick - s.
0,00 Gala Tele 7 - rel.
1,00 Ora unu a venit - rel.
1,05 Lumea misterelor - rel.
2,15 Telejurnal - rel.
2,45 Derrick - rel.
4,00 Cântecul și casa lui - rel.

TV ARAD
7,00 Un aligator pe nume Daisy - comedie, Anglia
8,30 Stan și Bran
9,30 Știri TVA - rel.
10,00 Casa de piatră
10,30 Roată de rezervă
11,00 Operațiunea Delta Force 2 - rel.
13,00 Viitorul începe azi - s.
14,00 Pe aripile filmului
14,30 Iarna nu-i ca vara
16,00 Orient Expres - talk show
18,00 Un început nou
18,30 Știri TVA
19,00 Observator
19,45 Intenții ascunse - thriller, SUA
21,45 Știri TVA - rel.
22,00 American Music Awards 2001
În continuare program identic cu cel al Antenei 1

TV INTERSAT
8,55 Deschiderea programului
9,00 Insula sălbatică - film
10,30 Desene animate
11,00 Știrile Intersat * Vocea străzii * Reportajul zilei - rel.
12,00 Un străin în familie - film
13,30 Deșertul vorbește - s.
14,00 Muzică și film - rel.
15,00 Labirint - rel.
16,00 Odiseea - s.
16,30 Challange
17,00 Ți-e teamă de întuneric - s.
17,30 Camera ascunsă
18,00 Avanpremiera știrilor Intersat
18,02 Haideți să ne jucăm
18,15 Știrile Intersat * Vocea străzii * Reportajul zilei
19,00 Lumea animalelor sălbatice
19,30 Din culisele grădinii - s.
20,00 Show cu ecou - în direct
22,00 Tragere la țintă - film
23,30 Știrile Intersat * Vocea străzii * Reportajul zilei - rel.
(n) 0,00 Erotica
5,00 Închiderea programului

HBO
10,00 Desene animate
10,30 Dragă, am micșorat copiii! - s.
11,15 Bebeluși geniali - comedie, SUA, 1998
12,45 The Suburbans - comedie, SUA, 1999
14,15 Drumul fără întoarcere - thriller, SUA, 1998
16,00 10 chestii nu-mi plac la tine - comedie, SUA, 1999
17,45 Jack Frost - comedie, SUA, 1998
19,30 Cinema
20,00 Asediul - acțiune, SUA, 1999
22,00 Beowulf - aventuri, SUA, 1999
23,30 Înscenarea - comedie, SUA, 1997
1,00 O cale de ieșire - suspans, SUA,1996
2,45 Povestea lui Dennis Rodman - dramă, SUA, 1998

ATOMIC TV
7,00 Selector
10,30 Romanian Top 100
12,30 File de poveste
13,00 Selector
14,00 K Lumea
16,00 Selector
18,30 Atomix
21,30 Febra - party music
22,30 Vibrații
23,30 Klub Bizzar
0,30 Selector
1,30 Insomnia

RADIO ARAD & RADIO CONTACT (99,1 MHZ)
6,00 Super week-end
8,00 Dimineață de week-end
10,00 Bătălia hiturilor
11,00 Fabrica de hituri
12,00 Super 50 (ediție specială)
15,00 Contact FM
18,30 Contact Film
19,00 Univers ambiental
19,30 Sensul muzicii
20,00 Muzica secolului XX
21,00 Seară de Seară
22,00 Până mâine dimineață

RADIO PRO FM (92,1 MHz)
2,00 - 7,00 Muzică; 7,00 - 10,00 Toată lumea Pro FM - cu Cătălin Lăpușcă; **10,00 - 11,00 Ciné-verité** - cu Ada Rosetti; **11,00 - 14,00 CheFaci în weekend** - cu Vali Bărbulescu; **14,00 - 16,00 TOP 30 AIRPLAY PRO FM** - cu Cristi Schnebli; **16,00 - 19,00 PRO FM Party line** - cu Mihai Gurci; **19,00 - 22,00 252.26.42** - cu Călin Gheorghe; **22,00 - 23,00 Ministry of Sound; 23,00 - 3,00 Hot Party Mix** - cu Mihai Gurci

RADIO TIMIȘOARA
6,00 Ceasurile dimineții; 8,00 Muzică populară cu dedicații; 10,00 Pop matineu; 11,00 Gramafon; 12,00 Magazin sportiv hibernal; 13,00 Emisiune în lb. germană; 14,00 Emisiune în lb. maghiară; 15,00 Emisiune în lb. sârbă; 16,00 Actualitatea în 60 de minute; 17,00 Jurnal în culori - Sport; 17,10 Viața literară; 17,30 Românii de peste mări; 18,00 Asclepios; 19,00 Radiojurnal; 19,15 Izvoare fermecate; 20,05 Călătorie în lumea poveștilor; 20,15 Întâlnire cu muzica; 21,00 Sâmbăta sportivă; Știri: 6,00; 7,55; 10,00; 16,00; 18,00; 21,00; 21,55; Radio Jurnal: 7,00; 19,00. Agenda electorală: 9,30, 20,30

RADIO SEBIȘ
6,00 Weekend matinal
8,00 Floarea din grădină
9,00 La sfârșit de săptămână
12,00 România Top 100
15,00 La porțile dorului
16,00 Weekend Show
18,00 21
19,00 La mulți ani! - dedicații muzicale
20,00 Show-ul de sâmbătă
22,00 Latino Parti
0,00 Disco Dance 21
2,00 Weekend nocturn

DUMINICĂ, 21 IANUARIE 2001

TVR 1
7,00 Ceasul deșteptător
8,00 Universul credinței
9,00 Desene animate: Woody, ciocănitoarea buclucașă
9,30 Kiki Riki Miki
10,30 Viața satului
12,00 Tezaur folcloric
13,00 De luni până duminică
13,45 Jurnalul de prânz
14,00 Anul sportiv 2000
15,00 Mobilizare generală!
18,00 Trupa de șoc caută o vedetă!
(I) 19,00 Acțiune! Motor! - s.
20,00 Jurnal. Meteo
20,25 Sport
(I) 20,30 Gazul ucigaș - thriller, SUA, 1998
22,20 Știrile de sâmbăta asta
22,50 Videoteca de aur
23,50 Jurnalul de noapte
0,00 Blues Alive

TVR 2
7,00 On line - rel.
7,30 Piatra magică - rel.
8,00 Desene animate - rel.
8,30 Tradiții
9,00 Medalion de interpret
9,30 Ferma
10,30 Cronici votive
11,00 Călătoriile lui Ics
11,30 Desene animate
12,00 Piatra magică - s.
12,30 Tip-top, mini-top
13,05 Splendorile naturii
14,00 Arta apărării
14,30 Știri
14,40 În numele sportului
15,15 Celebrități ale secolului XX
16,05 Star Trek Voyager - s.
17,00 Castele și palate din România: Peleș
17,30 Paralele inegale
18,30 Telejurnal TVR 2
18,40 Mike Hammer, detectiv particular - s.
19,30 Spectacolul lumii văzut de I. Grigorescu
20,00 Suferința femeilor - dramă, Franța, 2000. Partea a doua
21,30 Familia Porter - s.
22,00 Baschet masculin: New York Knicks-Indiana Pacers
0,00 TVM Mesager

PRO TV
7,00 Crayon Box - s.
7,20 Călătorie în timp - s.
7,40 Captain Simian - s.
8,00 Diabolik - s.
8,30 Micii războinici - s.
9,00 Superabracadabra - LIVE
10,00 Gemenele - s.
11,00 Secretele războiului - s.
12,00 Profeții despre trecut
12,50 Știrile PRO TV
13,00 Maggie - s.
13,30 Dharma și Greg- s.
14,00 Bubulaia - comedie, SUA, 1944
(I) 15,20 Un caz periculos - miniserie dramatică, SUA, 1992 (I)
17,00 Rătăciți printre fete - s.
18,00 Melrose Place - s.
19,00 Știrile Pro TV
19,30 Ally McBeal - s.
(I) 20,30 Propunere indecentă - dramă, SUA, 1993
22,45 Suflete pierdute - s.
23,45 Poltergeist, moștenirea - s.
(n) **0,45 Women** - s.
(I) 1,30 Un caz periculos - s. rel.
3,45 The Big Noise - f. rel.
5,15 Secretele războiului - doc.
6,00 Profeții despre trecut - rel.

TV ACASĂ
7,00 Al șaptele cer - s. rel.
7,50 Căsuța poveștilor - rel.
9,05 Dragoste și putere - s. rel.
9,30 Fiorella - s. rel.
10,30 Ramona - s. rel.
11,20 Doctorul casei
11,55 La casa de vis
12,30 Destine celebre: Muhammad Ali - fața nevăzută a lui Cassius Clay
13,30 Trei femei - s.
15,00 Huckleberry Finn - s.
15,25 Ia-mă acasă!
16,00 Acasă la români - emisiune de muzică populară
17,30 Dragoste și putere - s.
18,00 Fiorella - s.
19,00 Columbo: Avocatul Diavolului - suspans, SUA, 1990, cu Peter Falk
20,40 Al șaptelea cer - s.
21,30 Ramona - s.
22,15 Clasa conducătoare - f., Anglia, 1972
0,20 Dragoste și putere - rel.
0,45 Acasă la români - rel.
4,50 COLUMBO: Avocatul Diavolului - suspans, SUA, 1990

ANTENA 1
7,00 Pe aripile filmului - rel.
7,30 În lumea bună - comedie, Marea Britanie, 1954
9,30 Mama, detectiv particular - s.
10,00 Animax - desene animate
11,20 Aventurile lui Sinbad - s.
12,10 Tânărul Indiana Jones - s.
13,00 Pe cont propriu - s.
14,00 Totul va fi bine
(I) 16,00 Amazon - s.
17,00 Prezentul simplu
18,00 Marele război - s.
19,00 Observator
(I) 20,00 Dave, președinte pentru o zi - comedie, SUA, 1993
22,00 TeleEurobingo Show
1,00 Stăpânul jocului - dramă, SUA, 1997
2,30 Pe cont propriu - rel.
3,00 Totul va fi bine - rel.

PRIMA TV
7,00 Creaturi sălbatice
8,00 Program pentru copii
10,00 Ora de religie
11,00 Romania@large
11,30 Stil - rel.
12,30 Cinemagia
13,00 Dulce războinare - comedie, SUA, 1990
15,00 Clubul dădacelor - comedie, SUA, 1995
17,00 Camera de râs
18,00 Focus
18,30 Impact
19,30 Vrei să fii miliardar?
20,30 Real TV
21,30 Taxi Driver - dramă, SUA, 1976
23,00 Uraganul vine de la Navaronne - acțiune, Marea Britanie, 1978
0,30 Romania@large - rel.
1,00 Focus - rel.

TELE 7 ABC
8,00 Documentar - rel.
9,00 Îți mai aduci aminte, Doamnă? - rel.
10,00 Țara Spiridușilor - rel.
11,00 În justiție - rel.
12,00 Luma în clipa 2000 - rel.
13,00 Ora unu a venit
15,45 Cinetour
16,30 Cutia muzicală
17,00 Forța destinului
18,00 Gala Tele 7
19,00 Documentar
20,00 As Show
21,00 Telejurnal
21,30 Documentar
21,50 Pariul Trio
21,55 Loto
22,00 Derrick - s.
23,00 Documentar
0,00 Cinetour - rel.
1,00 Ora unu a venit - rel.
4,00 Telejurnal - rel.
4,30 Forța destinului - rel.
5,30 Documentar - rel.
6,15 Cutia muzicală - rel.

TV ARAD
7,00 Pe aripile filmului - rel.
7,30 De ce America? - doc.
9,00 Lumea mare a celor mici
9,30 Știri TVA - rel.
10,00 Animax - desene animate
10,30 Infanteria stelară - s.
10,50 Pantera roz - s.
11,20 Aventurile lui Sinbad - s.
12,10 Indiana Jones - s.
13,00 Pe cont propriu - s.
14,00 Totul va fi bine
(I) 16,00 Amazon - s.
17,00 Prezentul simplu
18,00 Muzică populară
18,30 Știri TVA
19,00 Observator
20,00 Dave, președinte pentru o zi - comedie, SUA, 1993
22,00 Tele Eurobingo Show
În continuare, program identic cu cel al Antenei 1

TV INTERSAT
8,55 Deschiderea programului
9,00 Teritoriul inamic - film
10,30 Desene animate
11,00 Știrile Intersat * Vocea străzii * Reportajul zilei - rel.
12,00 Misiune finală - film
13,30 Odiseea - s.
14,00 Show cu ecou - rel.
16,00 Deșertul vorbește - s.
16,30 Film religios
17,00 Max Glick - s.
17,30 Haideți să ne jucăm - s.
17,45 Auto integral
18,15 Retrospectiva Știrilor Intersat
(s) 19,00 Orașul fantomelor - film
20,30 Challenge - s.
21,00 Ți-e teamă de întuneric - s.
21,30 Provocarea tehnologiei - s.
22,00 Nemuritorii - film
23,30 Retrospectiva Știrilor Intersat
0,00 Erotica
5,00 Închiderea programului

HBO
10,00 Un război vesel - comedie, SUA, 1997
11,45 Contra cronometru - thriller, SUA, 1999
14,00 Fum de țigară - dramă, SUA, 1995
16,00 Viață de liceu - comedie, SUA, 1998
17,45 Infanteria stelară - SF, SUA, 1998
20,00 Viața e frumoasă - dramă, Italia, 1997
22,00 Negociatorul - thriller, SUA, 1998
0,15 Ronin - acțiune, SUA, 1998

ATOMIC TV
7,00 Selector
11,30 Atomic Café - rel.
12,00 Reactor
12,30 Vot - rel.
13,30 Hai-Hui - rel.
14,00 Interactiv
16,00 Selector
18,30 Atomix
21,30 Selector
23,30 Insomnia

RADIO ARAD & RADIO CONTACT (99,1 MHz)
6,00 Super week-end
8,00 Viața spirituală
8,30 Dimineață de week-end incl. Cinema Plus
10,00 Sfânta Liturghie de la Catedrala Ortodoxă Arad
12,00 Week-end în doi artiști români
15,00 Contact FM
19,00 Emisiune în limba germană
20,00 Radio Cocktail
21,00 Contact FM

RADIO PRO FM (92,1 MHz)
3,00 - 7,00 MUZICĂ ; 7,00 - 10,00 TOATĂ LUMEA PRO FM - cu Cristian Pavel; **10,00 - 11,00 AUTOSHOW** - cu Vlad Craioveanu; **11,00 - 14,00 CheFACI ÎN WEEKEND** - cu Vali Bărbulescu; **14,00 - 17,00 HEAT PRO FM** - cu Mihai Gurci; **17,00 - 18,00 TONOMATUL PRO FM** - cu Cristi Dicianu; **19,00 - 21,00 252.26.42** - cu Călin Gheorghe; **21,00 - 23,00 TOP 30 AIRPLAY PRO FM** - cu Cristi Schnebli - rel. **23,00 - 24,00 DEEP BEATS** - cu DJ Slick; **22,00 - 24,00 GAIȚELE DE LA MIEZUL NOPȚII** - cu Viorel Gaită

RADIO TIMIȘOARA
6,00 Radioprogramul sătenilor; 8,00 Universul credinței; 8,30 Armonii corale; 9,00 Uniți sub tricolor; 10,00 Pop matineu; 11,00 Actualități, muzică, sport; 12,00 Duminica la prânz; 13,00 Emisiune în lb. germană; 14,00 Emisiune în lb. maghiară; 15,00 Emisiune în lb. sârbă; 16,00 Emisiune în lb. bulgară; 16,30 Emisiune în lb. cehă; 17,00 Emisiune în lb. slovacă; 18,00 Astra Română; 19,00 Radiojurnal; 19,15 Jazz reflex; 20,05 Călătorie în lumea poveștilor; 20,15 Vă place opera?; 21,00 Curierul de seară; 22,00 Știri: 6,00; 7,55; 10,00; 11,00; 12,55; 20,00; 21,00; 21,55. Radiojurnal: 7,00; 19,00

RADIO SEBIȘ
6,00 Weekend matinal
8,00 Cafeneaua duminicală
9,00 Fotoliul de duminică
12,00 Show 21
14,00 Duminica împreună
15,00 La porțile dorului
17,00 Cutia Pandorei
19,00 La mulți ani! - dedicații muzicale
20,00 Cutia Pandorei
0,00 Recitalul vedetelor
2,00 Nocturna muzicală

Din Sibiu, prin fax, transmite Leo Sfâra

UNA CALDĂ, ALTA RECE PENTRU CSȘ GLORIA, LA „MEMORIALUL GHEORGHE OLA"

Ieri, la Sibiu a debutat turneul final al „Memorialului Gheorghe Ola" la mini-fotbal pentru copii. Moderna sală „Transilvania" găzduiește meciurile grupei de vârstă 1988, cele mai bune opt echipe din țară fiind împărțite în două grupe de patru.

Din grupa B face parte și CSȘ Gloria Arad, alături de LPS Vaslui, Farul Constanța și CSȘ Olimpia Piatra Neamț. Celelalte echipe, care formează grupa A sunt CSȘ Șoimii Sibiu, CSȘ Bistrița, Oțelul Galați și LPS Slatina.

Încă din startul competiției - s-au ivit primele probleme - cei de la Farul Constanța fiind bănuiți că folosesc jucători pe fals, constituția lor fizică fiind imposibilă pentru copii cu vârsta de 13 ani. Atât cei de la CSȘ Gloria Arad, cât și antrenorii de sub Pietricica au protestat vehement, la prima reuniune a zilei, în fața delegatului FRF, Victor Cruceană, însă fără nici un fel de rezultat.

Însă, cel mai important lucru este că echipa arădeană, C.S.Ș. Gloria, a pășit cu dreptul la această competiție, învingând - în primul meci din grupă - pe LPS Vaslui. După o primă repriză în care elevii antrenați de Cristi Păcurar nu s-au regăsit, deși au deschis scorul în chiar minutul 2, prin Husar, iar apoi vasluienii au întors rezultatul, repriza secundă a curs în favoarea lor. Treziți parcă la realitate, Oneț et comp. și-au dat drumul, înscriind gol după gol, șase la număr, fără să mai primească vreunul. Autorii golurilor au fost Oneț (3), Matiuț, același Husar și Botizan pentru un 7-2 dătător de speranțe.

Antrenorul Păcurar a folosit următorii jucători: Nistor, Vaida, Codoș, Botizan, Matiuț, Geangu, Malița, Oneț, Husar, Orhean, Terek.

Meciul a fost arbitrat bine de băimăreanul Cristian Balaj.

În celălalt meci din grupă, Farul Constanța a trecut fără probleme, cu 8-3, de CSȘ Olimpia Piatra Neamț.

Pentru o repriză - în a doua reuniune a zilei de ieri - am avut impresia că se poate încerca marea cu degetul, cei de la CSȘ Gloria reușind 20 de minute de vis în compania „uriașilor" de la Farul Constanța.

Malița a deschis scorul pentru arădeni în chiar primul minut de joc, iar după alte 2 minute constănțenii au egalat. Am visat cu ochii deschiși din minutul 10, când Husar a adus din nou CSȘ Gloria în avantaj din lovitură de la 7 metri, scorul de 2-1 păstrându-se până la pauză.

Din păcate, în partea secundă a meciului, pe teren nu a existat decât o echipă, cea a Farului, care s-a desprins în câștigătoare încă din primele 5 minute de după pauză, scorul final fiind 8-3. Antrenorul Cristian Păcurar a folosit aceeași jucători din primul joc, iar arbitrul a fost tot C. Balaj.

Astăzi, CSȘ Gloria Arad și CSȘ Olimpia Piatra-Neamț se întâlnesc în meciul decisiv pentru obținerea dreptului de a lupta, duminică, pentru medaliile de bronz. Vom reveni.

Bursa știrilor

DRĂGAN ÎNCEPE BINE NOUL MILENIU

● Proaspăt numit în funcția de președinte al Comisiei Centrale a Arbitrilor, fostul cavaler al fluierului de talie internațională, Ioan Crăciunescu, și-a alcătuit echipa împreună cu care va încerca să facă ordine în arbitrajul românesc. Surprinde - oarecum - prezența în fruntea Comisiei de Evaluare a domnului Mircea Nești, după ce în urmă cu doar o săptămână acesta abandonase funcția supremă din CCA pe motive de sănătate. Ceilalți colaboratori ai lui Crăciunescu sunt: Nicolae Rainea (președinte de onoare), Ioan Igna (președintele Subcomisiei de Disciplină), Romeo Stâncan, George Ionescu și Aron Huzu (toți responsabili cu diviziile inferioare). Tot din acest ultim departament mai urmează să facă parte o persoană asupra căreia Ioan Crăciunescu nu s-a hotărât încă, iar apoi se caută angajarea unui contabil însărcinat să conducă sectorul financiar. La cât bănet se învârte în jurul arbitrajului ... ● Deși se află încă în stadiul de discuții, perfectarea unei duble întâlniri între Steaua și deținătoarea Cupei UEFA, Galatasaray, este foarte aproape de a se realiza. Meciurile ar urma să aibă loc în luna martie, la București și Istanbul și ar constitui un bun prilej pentru liderul Diviziei A de a-și verifica potențialul în fața unei echipe de calibrul Galatei. ● Aliniat în echipa rezervelor, arădeanul Claudiu Drăgan a marcat de două ori în primul „amical" în familie susținut de Dinamo în cantonamentul de la Câmpina.

Claudiu Drăgan a pășit cu dreptul în mileniul trei
Foto: V. MUSCA

Partida, care s-a întins pe durata unei ore, s-a încheiat la egalitate 2-2, pentru titulari marcând V. Munteanu și Florea. Drăgan ar putea juca pentru prima oară împotriva echipei care l-a lansat, UTA, pe data de 8 februarie, când la Arad, „câinii roșii" vor încerca să muște din „Bătrâna Doamnă", amical bineînțeles ... ● Fundașul român, Cosmin Contra ar putea ajunge chiar în curtea campioanei Europei, Real Madrid. De serviciile jucătorului lui Alaves mai este interesată o altă aristocrată a fotbalului spaniol, Valencia, în timp ce F.C. Barcelona umblă după semnătura lui Michel Salgado, uitat pe banca de rezerve a Realului. ● Tot Barcelona i-a prelungit contractul, cu încă doi ani, internaționalului olandez Philip Cocu, clauza de reziliere a noului contract fiind de 60 de milioane de euro. ● De la 1 iulie a acestui an, atacantul brazilian Mario Jardel, va deveni component al echipei Benfica Lisabona, care a plătit clubului turc Galatasaray suma de 30 milioane de dolari. Așadar, după numai un an de la părăsirea lui F.C. Porto, Jardel se întoarce în fotbalul lusitan pentru a pune osul la revenirea formației din capitala Portugaliei în prim-planul competițiilor europene. ● Turneul de tenis Australian Open a rămas fără sportivi români, după ce Ruxandra Dragomir a fost învinsă, vineri, cu scorul de 6-1, 3-6, 6-1 de jucătoarea germană Barbara Rittner, în turul al treilea al primei competiții de Grand Slam a acestui an.

CĂLIN MNERIE

Pentru ocuparea postului de antrenor-jucător

CLUBUL GALATASARAY INTENȚIONEAZĂ SĂ-I OFERE LUI GHEORGHE HAGI UN CONTRACT ÎN VALOARE DE 3,5 MILIOANE DE DOLARI

Conducerea clubului turc Galatasaray Istanbul intenționează să-i ofere jucătorului român Gheorghe Hagi suma de 3,5 milioane de dolari pentru ca acesta să accepte postul de antrenor-jucător al echipei turce, deși fostul internațional a declarat că dorește să se retragă din activitatea competițională, se arată, în numărul de ieri, al cotidianului turc "Fotomac".

Publicația citată notează că Hagi, care și-a lăsat amprenta asupra fotbalului turcesc, datorită talentului și profesionalismului de care a dat dovadă, ar mai putea evolua încă un an în cadrul grupării turce.

"Deși inițial presa turcă a privit cu scepticism semnarea de către Hagi a unui contract pentru o perioadă de trei ani cu gruparea Galatasaray Istanbul, afirmîndu-se că <bătrînul ăsta nu mai este bun de nimic>, în prezent se pune problema unui al șaselea sezon la Galatasaray", se arată în cotidianul turc.

Potrivit publicației "Fotomac", conducerea clubului din Istanbul este pregătită să-i ofere lui Hagi, în sezonul viitor, un contract pentru a evolua atît ca jucător, cît și ca antrenor. "Este știut faptul că fotbalistul român, în vîrstă de 36 de ani, ar putea refuza această ofertă, dar conducerea clubului a reușit de fiecare dată să-l convingă pe Hagi să revină asupra deciziei", mai notează "Fotomac".

Polo

ASTRA PIERDE „DUBLA" CU SPORTUL

Ieri, la București, echipa arădeană Astra a disputat ambele întâlniri restante din etapa a VII-a a Superligii Naționale de Polo, în compania Sportului Studențesc. Deși aveau o poziție în clasament inferioară arădenilor, studenții au câștigat ambele întâlniri, elevii lui Constantin Brânzei pierzând astfel ocazia de a-și consolida locul cinci în Superligă. Poate astăzi, în „dubla" cu Lotul național de Juniori '83.

● ***Sportul Studențesc-Astra Arad 6-4 (3-1, 1-1, 1-2, 1-0)***

Pentru arădeni au marcat: Cristescu, Rus, Brosovszky și Lanevschi.

„Am început mai slab întâlnirea, dar ne-am revenit pe parcurs. La sfârșitul celei de a treia reprize, jucătorul Rus putea egala scorul la 5, dar a ratat această oportunitate. Arbitrajul a fost în general bun, cu nelipsitul 5% acordat gazdelor" - ne-a declarat prin telefon antrenorul Astrei, Constantin Brânzei.

● ***Sportul Studențesc-Astra Arad 7-5 (2-2, 2-0, 1-1, 2-2)***

Punctele arădenilor au fost reușite de Ivan (2), Cristescu, Avram și legariu.

CĂLIN MNERIE

ECHIPA VASCO DA GAMA A CÂȘTIGAT CAMPIONATUL BRAZILIEI

Echipa Vasco da Gama a câștigat campionatul Braziliei, după ce a învins, joi, la Rio de Janeiro, cu scorul de 3-1, formația Sao Caetano, în partida retur din cadrul finalei competiției, informează AFP.

Pentru Vasco da Gama au marcat Juninho Pernambucano '29, Paulista '39 și Romario '52, în timp ce golul grupării Sao Caetano a fost înscris de Adaozinho, în minutul 36.

În meciul tur din cadrul finalei campionatului brazilian, cele două echipe au terminat la egalitate, scor 1-1.

HALTEROFILUL RĂZVAN ILIE ATACĂ ȘI EL

Halterofilul Răzvan Ilie a declarat, joi, agenției MEDIAFAX, că proba de urină pe baza căreia a fost declarat pozitiv la controlul antidoping efectuat după ce el devenise campion mondial, în anul 1999, nu a fost a lui, "ci a unei alte persoane".

Ilie a spus că după terminarea concursului de la Campionatele Mondiale de la Atena, cînd a cîștigat titlul, a fost supus controlului antidoping, iar în încăperea în care i s-a prelevat proba de urină erau prezenți doctorul Federației Internaționale de Haltere, medicul lotului României de haltere, Marta Baroga, precum și antrenorul coordonator al lotului, Nicu Vlad. "Cu siguranță vă spun că nu a fost proba mea. De altfel, acest lucru se putea demonstra dacă Federația Română de Haltere (FRH) solicita contraexpertiza. Ei au evitat acest lucru pentru a încerca să aplaneze conflictul cu reprezentantul federației internaționale, Tamaș Ajan", a afirmat Ilie.

Ilie, în vîrstă de 25 de ani, a precizat că Tamaș Ajan îl amenințase pe Nicu Vlad înainte de concurs că îi suspendă pe toți halterofilii români. Răzvan Ilie a mai spus că îl consideră vinovat pe Nicu Vlad pentru că imediat după Mondiale a plecat în Australia și nu s-a mai interesat de el. "Cred că Nicu Vlad trebuia să fie mai diplomat. Fie să se lingușească pe lîngă ungur în interesul nostru, fie să meargă cu războiul mai tăios și pînă la capăt", a completat Ilie.

Răzvan Ilie a mai adăugat că nu a făcut public faptul că proba pe baza căruia a fost declarat pozitiv nu-i aparținea pentru a nu face scandal înainte de Olimpiadă și pentru a nu fi afectați ceilalți colegi. "M-am gîndit și la

ceilalți c-ar putea avea probleme", a explicat Ilie. Ilie consideră că Cihărean și Mateaș sunt nevinovați, deși inițial pe el nu prea l-a crezut nimeni cînd le-a relatat ce s-a întîmplat la Atena.

"Eu sunt mai mult ca sigur că și în cazul lui Cihărean și Mateaș s-a întîmplat același lucru. Doar nu erau nebuni să se dopeze înainte de Olimpiadă", a adăugat Ilie.

Răzvan Ilie a precizat că pentru el cariera sportivă s-a terminat și încearcă să trăiască din alte activități."Oricum, viața mea a fost sportul", a spus Ilie.

Răzvan Ilie a cucerit medalia de aur la categoria 77 kg, la stilul smuls, la Campionatele Mondiale de la Atena, din anul 1999, după care, la testul antidoping, a fost depistat pozitiv, cu un metabolit al metandianonei. Testul a fost realizat de cabinetul antidoping de la Koln. Deși halterofilul a negat că ar fi folosit substanțe interzise, Federația Română de Haltere a renunțat să mai ceară efectuarea contraexpertizei.

Conform regulamentelor Federației Internaționale de Haltere, Ilie a fost suspendat pe viață din activitatea competițională, deoarece a fost găsit dopat pentru a doua oară.

Responsabiliul desemnat de Comitetului Olimpic Român să supravegheze controalele antidoping efectuate în cantonamentele loturilor olimpice, premergătoare Olimpiadei, Ioan Ilieș, a declarat agenției MEDIAFAX, că aceste controale s-au efectuat conform procedurii recomandate de laboratorul antidoping din România. Ilieș a precizat că, din cîte își amintește, controlul antidoping la lotul olimpic de haltere s-a efectuat în prezența a doi reprezentanți abilitați de laboratorul antidoping român să facă acest lucru, precum și în prezența medicului lotului, Marta Baroga.

"Eu cred că treaba a fost curată și bine organizată. Toate probele prelevate de la sportivii din loturile olimpice care s-au aflat în cantonamente la Poiana Brașov, Mediaș și Sibiu, au fost adunate și ținute în frigiderul Comitetului Olimpic Român pînă cînd au fost trimise la laboratorul antidoping de la Barcelona", a completat Ilieș.

Secretarul de stat în Ministerul Tineretului și Sportului (MTS), Nicolae Mărășescu, a declarat că, în acest caz, "Conform regulamentelor în vigoare, Comisia Națională Antidoping trebuie să se autosesizeze. Dacă nu o va face, atunci Ministerul Tineretului și Sportului o să-i atenționeze", a spus Mărășescu.

MATRIMONIALE

CETĂȚEAN GERMAN, 33 ani, caut prietenă română. Ești simpatică, drăguță și serioasă? Este O.K. Telefon (SMS) +491709118580. (1581)

VÂNZĂRI APARTAMENTE O CAMERĂ

Vând garsonieră cf. III, Vlaicu, bl. A10/1, et. III, ap. 66, mobilat sau nemobilat. Telefon 093 284 681. (1111)

Vând garsonieră, str. Bușteni, bl. 14A, et. II. Telefon 093 563 535. (825)

Vând urgent garsonieră confort III Vlaicu, preț negociabil. Telefon 094.833.473. (1291)

Vând apartament o cameră, dependințe, ultracentral, preț 17.000 DM, negociabil. Telefon 253786. (1609)

Vând foarte, foarte urgent apartament 1 cameră, zona 700, et. 4/4, acoperiș fără probleme, gresie, faianță, mobilat, contorizat, 10.000 DM. Telefon 095 919 644 sau 272369. (1585)

Vând apartament 1 cameră, bucătărie, loc baie, apă contorizat, satelit, telefon, gaz. Telefon 277086. (1630)

Vând garsonieră confort II, zona UTA. Telefon 248533. (1638)

VÂNZĂRI APARTAMENTE DOUĂ CAMERE

Vând apartament 2 camere, decomandat, balcon închis și garaj, Micălaca, bl. 104. Telefon 092 872 490 sau 092 497 711. (431)

Vând apartament 2 camere, decomandat, et. IV, acoperiș garanție, 2 balcoane, Aradul Nou (lângă gară). Telefon 093 563 535. (825)

Vând apartament 2 camere, confort I, decomandate, etaj 1, bloc turn, Calea Romanilor, lângă alimentara Traian. Telefon 092.320.073.

Vând apartament 2 camere la casă, încălzire pe lemne (teracote), central. Telefon 283302. (1350)

Vând apartament ultracentral, 2 camere. Informații telefon 092 624 791 sau 262185. (1615)

VÂNZĂRI APARTAMENTE TREI CAMERE

Vând apartament central, 3 camere, et. I, preț informativ 35.000 DM. Telefon 094 775 108, 213326. (619)

Vând apartament ultracentral, 3 camere, et. II, 100 mp. Telefon 214287. (1706)

Vând apartament 3 camere, et. II, 6 Vînători. Telefon 252079; 222021. (1125)

Vând apartament 3 camere, str. Iuliu Maniu nr. 49, ap. 3, vizibil orele 10-18. (1230)

Vând apartament 3 camere Micălaca 333, ap. 3. Telefon 057 - 287178, Arad. (963)

Vând apartament în Lipova, 3 camere, etaj 2. Informații telefon 057 - 562387. (5914625)

Vând urgent apartament 3 camere, Alfa, îmbunătățit, modificat, 15.000 DM negociabil. Telefon 277067. (1296)

Vând apartament 3 camere, zona 300, et. I, 26.000 DM. Telefon 092 469 540. (1606)

Vând apartament 3 camere, decomadate, et. II, Micălaca-Miorița + garaj, super negociabil. Telefon 094 542 931, 279718. (1651)

VÂNZĂRI APARTAMENTE PATRU CAMERE

Vând ultracentral apartament la casă 4+2 camere, 220 mp + 2 garaje. Telefon/fax 255752. (1202)

Vând apartament, 175 mp, subsol 38 mp, zonă centrală. Telefon 256666. (1147)

Vând apartament 4 camere Vlaicu, bloc Z 26, etaj 8/8, îmbunătățiti, negociabil. Telefon 251438. (1641)

VÂNZĂRI CASE

Vând casă, str. Cameliei nr. 4. Telefon 245362. (896)

Vând casă în Grădiște, curte, garaj, canalizare, 32.000 DM, negociabil. Telefon 092 237 784. (1042)

Vând (schimb) casă 3 camere, zona Biserica Sîrbească. Telefon 277027. (895)

Vând vilă în Aradul Nou, toate utilitățile, cu depozite, 1.500 mp. Telefon 092 210 857. (1074)

Vând casă Gai, 2 camere, grădină mare, curte, garaj, gaz, apă curentă. Telefon 271377. (1110)

Vând vilă nouă, deosebită, la cheie, str. Eminescu, preț 235.000 DM. Telefon 094.183.917; 253708. (1973)

Vând imobil, zonă centrală, suprafață totală 1.000 mp din care construcții 660 mp, hale producție, birouri, depozite. Telefon 057/287545; 093.896.534. (1144)

Vând casă + teren 900 mp, str. Dr. Rațiu nr. 35. Telefon 095.596.619. (1219)

Vând casă în Micălaca, cu tot confortul. Informații telefon 267553. (1002)

Vând, schimb, variante, casă locuibilă, cu bar în funcție, în Pecica. Telefon 095 886 169. (5914209)

Vând casă cu grădină în Sânmartin. Telefon 246306, 244304. (1234)

Vând casă Vladimirescu, 4 camere, dependințe, anexe, gaz metan, grădină, ocupabilă imediat, preț avantajos și negociabil. Telefon 282733 (1041, 1614)

Vând casă în Curtici centru, 2 camere, bucătărie, posibilități gaz, apă în curte, grădină mare, 23.000 DM negociabil. Telefon 057 - 210233. (962)

Vând vilă cu suma 140.000 DM, str. A. Șaguna nr. 54 sau închiriez, 500 DM/lună. Telefon 254724. (1143)

Vând casă în Grădiște, str. Porumbiței nr. 35, 3 camere + garaj, atelier mare, bucătărie de vară, toate din cărămidă, preț 38.000 DM, negociabil. Telefon 092 729 953. (1094)

De vânzare casă, localitatea Pecica nr. 386. (1260)

Vând casă, zona Vlaicu. Telefon 272428. (912)

Vând casă 4 camere, baie, dependințe noi, Pecica. Telefon 469081. (5914211)

Vând casă Horia, str. Principală nr. 451, grădină, anexe. (1628)

Vând casă, Chișineu Criș, str. M. Eminescu nr. 85 (lângă gara Pădureni), preț avantajos. Telefon 522051, 094 863 893. (5334839)

Vând casă în Miniș, mulți pomi fructiferi, loc liniștit, spre deal. Telefon 256315 sau 093.366.173. (1689)

VÂNZĂRI SPAȚII

Vând (închiriez) SPAȚIU COMERCIAL, 850 mp, toate dotările. Telefon 094 798 000. (131)

Vând spațiu + SC în activitate. Informații telefon 267553. (1002)

Vând gheretă ABC lână depoul tramvaie, vad foarte toate dotările necesare plus sistem de alarmă. Telefon 246843; 095.636.282. (1243)

Vând urgent spațiu comercial sau producție 540 mp în Șiria, plus apartament de serviciu. Telefon 094.545.778. (869)

Vând gheretă metalică în Piața Miorița. Telefon 259730 sau 095.596.611. (1117)

VÂNZĂRI TERENURI

Vând teren 900 mp, cu garaj 60 mp, împrejmuit, Gai, 27.000 DM. Telefon 094 786 964. (1570)

Vând 5.000 mp teren pentru construcții 25 m front stradal, apă la stradă, gaz metan. Telefon 278815, seara după ora 19. (1659)

VÂNZĂRI AUTO

Vând MITSUBISHI GALANT, benzină, 1.600 cmc, după reparație capitală și o altă mașină MITSUBISHI pentru piese de schimb. Telefon 246535, 095 416 518.

Vând Peugeot 405 din 90, neînmatriculat, impecabil, 2.100 DM. Telefon 280677. (1631)

Vând urgent, convenabil, RENAULT MEGANE, 1996, 70.000 km la bord, full option. Telefon 257130 sau 092.663.275.

Vând Dacia Super Nova 0 km, clima, rapsodia sau confort, livrare imediată. Telefon 094.391.896. (1045)

Vând Opel Omega, an 1991, adus recent, multiple extrase, stare ireproșabilă, 2.600 DM. Telefon 092.245.500. (974)

Vând Mercedes 207, stare de funcționare. Telefon 092 463 688. (1024)

Vând (schimb) urgent 2 combine recoltat porumb, stare foarte bună. Telefon 092 210 857. (1074)

Vând urgent Opel Astra 1,4 benzină, accept variante. Telefon 094.883.548. (1176)

Vând motoare Diesel, chiuloasă, punte spate Mercedes 207 și tot felul de piese de schimb din Germania. Telefon 057-466530; 094.982.989. (4433393)

Vând ARO 43 cu motor Brașov, preț convenabil. Telefon 094.280.512 sau telefon 131, Covăsânț. (1197)

Vând urgent și ieftin VW Golf I, 1,6, benzină, persoană fizică. Telefon 095 886 169. (5914209)

Vând Mercedes 126 - 300 Diesel, full extrase, 9.500 DM. Telefon 095 886 169. (5914209)

Vând set motor (nou) ARO Brașov; preț avantajos. Telefon 094.477.124. (1264)

Fără roți nu poți! 20% REDUCERE la toate tipurile de ANVELOPE. Telefon 259339; 094.706.321. (1284)

Vând remorcă Padiș 500. Telefon 283302. (1350)

Vând Opel Vectra 1,7 TD intercoler, an 1994, cu multiple optionale, stare excelentă. Telefon 095.523.319. (1240)

Vând Dacia 1410, combi, metalizat, 1996, negociabil. Telefon 223165. (1223)

Vând Saviem, stare perfectă și Mercedes 500 SEL, 1985 Sport, numere valabile 2 ani. Telefon 095.656.503 sau 469259. (5914210)

Vând camion SRD, stare bună, cu piese de schimb, preț 1.800 DM. Telefon 093 767 827. (627)

Vând autocamion Saviem basculant, an 1980, stare bună, preț 5.000 DM, negociabil sau schimb cu T445 și utilaje. Telefon Ususău 176. (5914623)

Vând tractor U650, stare bună. Șimand telefon 219, familia Moroc. (1080)

Vând Golf II. Telefon 279044. (1592)

Vând TV izoterm dublu spate, Diesel, motor Brașov, an 1989. Telefon 212526. (1338)

Vând autoturism VW Passat TDi, combi, motorină, an 1994. Telefon 259113. (1336)

Vând Opel Corsa, an 1999, înmatriculat, piese: Renault 19, Opel Vectra și altele. Telefon 095 695 220. (1598)

Vând U1010, stare perfectă de funcționare. Telefon 095 395 267, localitatea Răpsig nr. 237. (5336125)

Vând microbus VW 1986, în condiții de funcționare și stare foarte bună, neînmatriculat. Telefon 093 563 063. (5914626)

VÂNZĂRI ELECTRO

Vând TV color stereo, 66 cm, teletext, telecomandă, garanție, preț bun. Telefon 211491. (435)

Vindem COMPUTER PENTIUM I-75 MHz, 16 RAM, 600 MB, monitor, tastatură, maus, placă de sunte și boxe. Telefon 280260; 094.552.226. (899)

Vindem COMPUTER 486 Compaq complet cu monitor, tastatură și maus, preț 1.800.000 lei. Telefon 280260; 094.552.226. (899)

Vând combină frigorifică cu garanție 1 an. Telefon 275277. (512)

Vând mașină de spălat automată, garanție 1 an. Telefon 275277. (512)

Vând CASE MARCAT FISCALE și CÂNTARE ELECTRONICE, omologate. Telefon 282829; 272727. (f. 6053720)

Vând calculatoare PIII, camere video digitale, aparate foto profi, cass mașină, telefoane celulare. Telefon 092 983 970. (658)

Vând televizoare deosebit de moderne, garanție 6 luni. Telefon 287404. (886)

Vând televizoare color, stereo, cu teletext și telecomandă. Telefon 093 955 806, 092 746 364. (985)

Vindem aparatură frigorifică, compresoare și agregate din import, cu garanție în orașul Lipova, prețuri negociabile. Telefon 093 478 869. (1037)

Vând EXPRESOURI CAFEA, profesionale. Telefon 092.962.123. (1128)

Vând mașini de spălat automate cu reduceri de preț (1.800.000-3.000.000 lei), oferim garanție. Telefon 259339; 094.706.321. (1284)

Vând congelatoare, lăzi, frigidere, combine, la prețuri foarte mici (1.500.000-3.000.000 lei), se oferă garanție. Telefon 259339; 094.706.321. (1284)

Vând ASPIRATOARE modele noi, la numai 400.000 - 600.000 lei. Telefon 259339; 094.706.321. (1284)

Vând TV color stereo cu telecomandă, la prețuri între 950.000 și 3.000.000 lei, oferim garanție. Telefon 259339; 094.706.321. (120)

Vând televizoare color: Nokia, Grundig, Telefunken, teletext, telecomandă. Telefon 264004. (1648)

Vând mașini spălat automate, combine frigorifice, televizoare color, garanție, modele noi. Telefon 251392. (1649)

VÂNZĂRI DIVERSE

Vând PLASĂ GARD ZINCATĂ și NEAGRĂ, toate dimensiunile; CUIE; PLASĂ RABITZ; TABLĂ DECAPATĂ 0,4 și 1 mm; TABLĂ ZINCATĂ 0,4, ȚEAVĂ PĂTRATĂ, SÂRMĂ NEAGRĂ și ZINCATĂ, COTURI, BURLANE, str. Vrabiei, nr. 4. Telefon 289997. (508)

Vând contoare „Zenner" sub prețul pieței. Telefon 531373. (957)

Vând FIER BETON 8.500 lei/kg, str. Independenței, nr. 7 Bujac. Telefon 273785; 095.320.938.

Vând LEMNE FOC TĂIATE, esență tare, domiciliu. Telefon 276488, Grădiște. (1035)

Vând plasă sârmă zincată, Micălaca. Telefon 259892. (43)

Vând garaj, nr. 3264, str. Lacului (spatele Bazinului Înot Pădurice). Telefon 094 505 843. (780)

Vând ROLETE lemn, rolete plastic, import; JALUZELE verticale. Telefon 059.478.503. (499)

Vând LEMNE FOC la domiciliul clientului. Telefon 214010. (892)

Vând LEMNE FOC esență tare, la domiciliu. Telefon 210771. (895)

Vând LEMNE FOC esență tare, la domiciliu. Telefon 277027. (895)

Vând haină vulpe polară 3/4; 44-46. Telefon 252015, orele 11-20. (1097)

Vând LEMNE FOC, esență tare, orice cantitate, la domiciliul clientului. Telefon 245248. (1211)

Vând LEMNE FOC, esență tare, orice cantitate, la domiciliul clientului. Telefon 214157. (1211)

Vând Fiat Ducato Bus 1988, neânmatriculat, 2.500 DM; vând termotecă gaz, 400 DM. Telefon 254730 sau 469899. (1270)

Vând 2 iepe gestante, una de șase ani, una de trei ani; o vacă gestantă ăn luna a VIII de șase ani, montă belgiană. Valea Ioan, localitatea Apateu, nr. 233, jud. Arad. (1005)

Vând termotecă Ariston, Beretta 24 kw Turbo. Telefon 254411. (1266)

Vând semiconvector pe gaz pentru baie, 120 DM. Telefon 237607. (1281)

Vând skiuri, biciclete, genți aluminiu mașini. Telefon 279582. (34030)

Vând lambriuri brad, 46.000 lei/mp și parchet fag 120.000 lei/mp. Telefon 220427. (933)

Vând pian vienez Antonio Petrof. Telefon 278966. (1218)

Vând porci grași, preț 30.000 lei/ kg. Arad, telefon 280667. (1069)

Vând plapumă de mătase, albastră. Telefon 252938 (1283)

De vânzare 3 tăurași. Telefon 535162. (1590)

Vând telemea de vaci, 25.000 lei/ kg. Informații telefon 204911, int. 105. (1587)

Vând lucernă fân. Localitatea Zărand nr. 331. (1578)

Vând garaj demontabil din placă ondulată, tip vechi, preț 400 DM, negociabil. Informații telefon 271912. (1621)

Vând injector gaz, 2 buc, marca Bosch. Telefon 255806, 094 881 919. (1643)

Vând 50 oi țurcane. Informații localitatea Cuied nr. 2496, familia Duma Sofica. (4060414)

Vând cățel Dog german Arlechin, vaccinați, deparazitați, cu camet de sănătate, 10 săptămâni, preț 90 DM, negociabil. Telefon 210181 sau 094 277 421. (10650)

Vând abricht grosime, freză, aparat sudură, pânză banzic. Telefon 213162. (1642)

CUMPĂRĂRI TERENURI, IMOBILIARE

Cumpăr spațiu comercial central sau apartament, posibilitate spațiu. Telefon 092.344.705. (1322)

Cumpăr urgent apartament (parter, etaj I) sau casă minim 3 camere, în zona centrală. Rog ofertă serioasă. Telefon 092.777.407. (1295)

Cumpăr garsonieră et. I, zona Alfa, ofer 7.000-7.500 DM. Telefon 277521, după ora 16. (1626)

CUMPĂRĂRI AUTO

Cumpăr disc pentru T U650. Telefon 092 415 368 sau 093 403 657. (1232)

Cumpăr taloane + CIV pentru autoturismele: Ford Sierra 2.0 i Combi, 1987, benzină și Renault Trafic 4x4, 1986, benzină. Informații telefon 473339 sau 474485. (5914111)

CUMPĂRĂRI DIVERSE

CUMPĂRĂM: PORUMB BOABE și ORZ, plata la ridicare. Telefon 065-443367 sau 163885, între orele 7-15. (f. 1834159)

Cumpăr PORCI GRAȘI localitatea MISCA, nr. 307, preț 27.000 lei/kg. Telefon 057 - 531497; 094.774.649. (928)

Cumpăr grâu panificație, plata pe loc. Telefon 092.887.025. (949)

Cumpăr vaci și vițele, cu plata pe loc. Telefon 095 390 375. (984)

Cumpăr porci și vite pentru sacrificat. Telefon 094 867 536. (1092)

Cumpăr porci, vită adultă și tineret pentru sacrificare, plata pe loc, transport asigurat. Telefon 092.957.433. (1191)

Cumpăr: diferite obiecte vechi, picturi (Școala Băimăreană), obiecte din argint, candelabre, ceas pendul, de buzunar, de masă, ilustrate dinainte de 1944. Telefon 093.597.244. (33160)

Cumpăr grâu de panificație, 4.000 lei/ kg. Telefon 093 194 025. (4434738)

Cumpăr cărți, ziare, reviste vechi, bibliotecă. Telefon 221560. (1613)

Cumpăr tăurași de la 120 kg. Telefon 254832. (1627)

CERERI ȘI OFERTE DE SERVICII

„LORETO COMPANY" profil încălțăminte angajează MECANIC mașini cusut, salar sigur și avantajos. Telefon 278785, 092.936.320. (967)

Firma „EURO SUVENIR" cu capital integral german, angajează persoană cunoscătoare LIMBA GERMANĂ pentru corespondență comercială și lucrări secretariat. Nu impunem limită de vârstă. Oferim salariu în valută la cursul zilei. C.V.-ul și poza, la Librăria I.L. Caragiale, Bd. Revoluției, nr. 82. (1282)

Angajăm FARMACIST și ASISTENT de Farmacie. Relații la telefon 094.500.897. (1131)

Încadrez ASISTENTĂ FARMACIE la ZĂRĂDENI. Informații telefon 222365 și 094 843 785. (1257)

RODIFAN-TRANS face angajări MUNCITOARE CALIFICATE, NECALIFICATE pe mașini de cusut KETT. Telefon 221446. (1586)

Angajăm VÂNZĂTOARE pentru magazin alimentar. Telefon 276732. (1608)

Angajăm COAFORI cu vechime. Telefon 236015, 093 609 913. (1610)

SC ARCOOM ARAD angajează, pentru secția din str. Clișca nr. 8 și pentru secția din Calea A. Vlaicu bl. Z28: CONFECȚIONERI pentru mașini de cusut industriale; CĂLCĂTORI, SPĂNUITORI, TĂIETORI la banzic; MUNCITORI pentru mașina de lipit. Informații suplimentare la telefon 255889. (1571)

FIRMĂ DE DISTRIBUȚIE angajează ȘOFER. Informații telefon 212100. (1624)

OMNIASIG SA, Societate de asigurare reasigurare angajează INSPECTOR DAUNE. Condiții: bărbați, studii superioare, profil auto, stagiul militar satisfăcut, permis de conducere. Cei interesați vor depune la sediul OMNIASIG SA Arad, Bd. Dragalina nr. 9, C.V. și copia diplomei de studii, până la data de 26 ianuarie 2001. (1660)

PRESTĂRI SERVICII

Execut MASAJ GENERAL la domiciliul clientului, ieftin. Telefon 095 437 356. (1262)

FIRMĂ AUTORIZATĂ montează, sigilează contoare de apă. Execută instalații sanitare + încălzire. Telefon 275390, 092 978 933. (1571)

Executăm LUCRĂRI DE CONSTRUCȚII, finisaje și instalații. Telefon 270711, 094 855 838. (1617)

Execut TOT FELUL de lucrări CONSTRUCȚII: zidării, tencuieli, zugrăveli, faianțări, gresieri, acoperișuri, izolații, instalații, etc. Telefon 214319.

DIVERSE

Ofer VALUTĂ, avantajos, contra GARANȚII IMOBILIARE. Telefon 093.917.129. (33133)

SC „PEBELO" SRL cu sediul în Arad, str. Brumărel nr. 16, dorește autorizație de mediu pentru DISCO-BAR în Chișineu Criș, str. Înfrățirii nr. 66. Eventualele contestații se pot depune la Agenția de Protecția Mediului Arad, Bd. Dragalina nr. 16. (1601)

PRIMĂRIA COMUNEI VINGA închiriază prin licitație publică SPAȚII COMERCIALE: Vinga, Mailat, Mănăștur. Licitația va avea loc la data de 2 februarie 2001. Informații la sediul Primăriei Comunei Vinga telefon 460126. (1611)

Doresc să obțin informații concrete despre autoturismul Oltcit 3 AR 6271. Cei care le dețin pot suna la telefon 057-475065. Se oferă recompensă. (5914111)

AF BOTA dorește să obțină autorizație de mediu pentru vopsitorie și comercializare vopsele din incinta SCCA AUTOSERVICE MICĂLACA, str. Iuliu Maniu nr. 284. Contestațiile se pot depune la Agenția de Protecția Mediului Arad, Bd. Dragalina nr. 16. (1635)

PRIMĂRIA ORAȘULUI CHIȘINEU CRIȘ organizează licitație publică pentru închirierea spațiului situat în Chișineu Criș, str. Înfrățirii nr. 30 (fosta presă de ulei). Licitația va avea loc luni, 26 ianuarie 2001, ora 10 și scoate la concurs joi, 1 februarie 2001, ora 10, postul de AUDIT INTERN. Informații telefon 057-520098. (5334841)

La data de 8 februarie 2001 se va vinde la licitație publică imobilul situat în Arad, str. Faurilor nr. 67. Prețul de strigare este de 49.216.080, redus cu 25%. Licitația se va ține la Judecătoria Arad, camera 55. (1647)

SCHIMBURI

Schimb casă cu grădină 22 ari, în Mănăștur nr. 57, comuna Vinga, cu garsonieră Arad. (1247)

Schimb apartament 3 camere, amenajat, Micălaca cu casă în jurul Aradului + diferență. Telefon 266037, 095 312 139.

(Continuare în pagina 11)

(Urmare din pagina 10)

TURISM

NOU! MARI REDUCERI DE PREȚURI!

ATLASSIB

Călătorești cu autocarele noastre moderne, în EUROPA: GERMANIA, AUSTRIA, FRANȚA, ITALIA, SUEDIA (plecări zilnice), BELGIA, OLANDA, DANEMARCA, ANGLIA, FINLANDA, NORVEGIA, SPANIA, PORTUGALIA, UNGARIA, IUGOSLAVIA.

NOU! Reduceri suplimentare pentru: elevi, studenți, pensionari și grupuri. Bd. Revoluției nr. 35, telefon 251871, 252727; Autogară, telefon 270562. O poartă deschisă spre Europa! (c.)

ÎNCHIRIERI

Ofer spre închiriere spațiu depozitare sau producție, toate utilitățile, Calea Aurel Vlaicu, nr. 28-32. Telefon 270540, 092.253.173. (1347)

Ofer spre închiriere spațiu comercial ultracentral, 110 mp. Informații telefon 094 643 781. (33868)

Închiriem BAR de NOAPTE de LUX, complet amenajat, toate dotările. Telefon 214425. (979)

Închiriez (ofer) una cameră mobilat, ultracentral, TV color acces dependințe. Informații, M. Stănescu, nr. 2, ap. 6. (1080)

Ofer spre închiriere spațiu microproducție 100 mp, Aradul Nou. Telefon 092.987.012. (1344)

Caut colegă cameră, asemenea elevă, confort ultracentral. Telefon 235958. (1212)

Ofer spre închiriere AUTOMACARA HYDROM 16 tone. Telefon 094.523.701. (1166)

Dau în chirie apartamente ultracentrale, pentru firme, avocați, notari. Telefon 057-284263. (1258)

Dau în chirie apartament ultracentral, 2 camere. Telefon 282137 după ora 21 și 092 419 337 permanent. (1572)

PIERDERI

Pierdut certificat de înmatriculare nr. J02/1640/1992 eliberat de CCI Arad pentru SC OLY & VIKY SRL. Îl declar nul. (1607)

Pierdut legitimație student eliberată de Facultatea Vasile Goldiș Arad, pe numele Illeș Erica. O declar nulă. (1255)

Pierdut foi parcurs nr. 001814-001809, 6 buc, șofer Albu Marinel, autoizotermă TM 96 APC. Le declar nule. (1251)

Pierdut carnet șomaj eliberat de DMPS Arad, pe numele Agavaioaie Valerică. Îl declar nul. (1577)

Pierdut legitimație veteran de război, nr. 431740 eliberată de AVR Arad, pe numele Pădurariu Alexandru. O declar nulă. (1314)

Pierdut abonament călătorie gratuit eliberat de CTP Arad, pe numele Beianu Margareta Amalia. Îl declar nul. (1596)

Pierdut legitimație și carnet student emisă de Facultatea Aurel Vlaicu, profil Științe Economice, pe numele Iela Alina. Le declar nule. (1602)

Pierdut carnet șomaj nr. 3060 eliberat de DMPS Arad, Filiala Ineu, pe numele Pașca Ioan. Îl declar nul. (5036124)

Pierdut carnet membru cooperator eliberat de Cooperativa de Credit Buteni, pe numele Crișan Simion. Îl declar nul. (4060415)

Pierdut carnet de șomaj eliberat de DMPS, Oficiul Forței de Muncă Chișineu Criș, pe numele Pop Delia Îl declar nul. (5334840)

Pierdut certificat de înmatriculare al firmei SC LIAD IMPEX SRL cu nr. J02/1019, din 1993, eliberat de CCI Arad. Îl declar nul. (1657)

Pierdut carnet șomaj eliberat de DMPS Arad, pe numele Madar Daniela, dosar nr. 675/B. Îl declar nul. (5914627)

† DECESE †

Cu inimile zdrobite de durere anunțăm moartea fulgerătoare într-un tragic accident al iubitului nostru soț și tată,

AUGUSTIN LUMPERDEAN,

la numai 36 ani. Înmormântarea va avea loc, duminică, 21.01.2001, ora 13, de la domiciliul din Cartierul Afla, bl. 56. Te vom plânge veșnic și nu te vom uita niciodată! Soția Mariana și fiul Mihăiță.

Cu profundă durere în suflet anunțăm încetarea prematură din viață, la numai 43 de ani, a celui care a fost

SITA ILIE,

tată, fiu și frate. Dumnezeu să-l odihnească. Cei care doresc să-i aducă un ultim omagiu pot să-l însoțească pe ultimul drum duminică, 21.01.2001, ora 15,00, la Cimitirul „Eternitatea". Fiul Bogdan, fiica Raluca, părinții și frații.

Cu adâncă durere anunțăm încetarea din viață a celui care a fost

KELEMEN ȘTEFAN,

la 75 ani. Înmormântarea va avea loc azi, 20 ianuarie 2001, ora 13, la Cimitirul Aradul Nou. Soția Ileana.

Cu adâncă durere în suflet anunț încetarea din viață a bunului meu soț,

HĂLMĂGEAN CORNEL,

în vârstă de 72 de ani. Înmormântarea va avea loc azi, 20 ianuarie 2001, ora 14, la cimitirul din Sânicolaul Mic. Soția îndoliată.

Cu nemărginită durere anunțăm încetarea din viață, a iubitului nostru soț, tată, socru și bunic

ȘICLOVAN GHEORGHE

în vârstă de 71 ani, după o scurtă și grea suferință. Înmormântarea va avea loc azi, 20.01.2001, ora 13, de la domiciliul din Zădăreni. Nu te vom uita niciodată! Soția Florica, fiul Ghiță și soția Veronica, nepoții Claudia și Liviu.

Familia Fărcaș Ioan, Iuliana și Cristi anunță cu mare durere trecerea în neființă a scumpei lor mame, soacre și bunici,

CULEA VALENTINA, din CONSTANȚA.

după o lungă și grea suferință. Dumnezeu s-o ierte și s-o odihnească în pace și liniște. ADIO, DRAGĂ. Înmormântarea are loc azi, 20 ianuarie 2001, ora 14, de la Capela Cimitirului Pomenirea.

Cu adâncă durere anunțăm încetarea din viață a iubitului nostru soț, tată și bunic,

CRIȘAN FLORIAN,

în vârstă de 69 ani. Înmormântarea va avea loc azi, 20 ianuarie 2001, ora 13, din Arad, str. Fragilor nr. 16. Familia îndoliată.

Cu adâncă durere anunțăm încetarea din viață a iubitei fiice, soție și soră,

ȘUMANDAN LAURA.

Înmormântarea va avea loc, astăzi, 20.01.2001, ora 12, în localitatea VĂRȘAND. Soțul Uțu, mama și sora, rămân veșnic îndoliați și îndurerați.

† CONDOLEANȚE †

Condoleanțe, familiei dr. DUȘE TĂNASE, la decesul mamei. Familia Chiricescu.

Cu inimile zdrobite de durere ne despărțim de fiul, fratele și cumnatul nostru drag,

AUGUSTIN LUMPERDEAN,

plecat prea timpuriu și tragic dintre noi. Dumnezeu să te odihnească în liniște și pace! Părinții, fratele, sora, cumnații și nepoții, îndurerați.

Îndurerați de vestea tristă a morții prietenului nostru,

GUSTI LUMPERDEAN.

transmitem sincere condoleanțe soției și fiului îndurerați. Familia JOLDEA: IOAN, MANUEL, CRISTINA, MARIUS și colectivul firmei „AUTOSUPER".

Consternați de moartea tragică a ginerelui și cumnatului nostru,

GUSTI LUMPERDEAN

transmitem sincere condoleanțe familiei îndurerate. Socrii Ioan și Raveca, cumnații Vali, Nelu, cu familiile.

Un ultim omagiu vecinului nostru,

LUMPERDEAN AUGUSTIN

și sincere condoleanțe familiei îndoliate! Familia COSMA IOAN.

Suntem alături de familia Lumperdean în aceste momente grele pricinuite de moartea colegului nostru

AUGUSTIN.

Sincere condoleanțe. Colegii de la Administrația Zonei Libere Curtici, Arad. (1625)

Nu te vom uita niciodată și te vom păstra mereu în sufletele noastre pe tine, dragă Ilie. Sita Bogdan, Raluca și Otilia. Odihnește-te în pace.

Un ultim omagiu nașului SITA ILIE. Familia Mera Viorel, Elena și Vlad. Fie-i țărâna ușoară!

Un ultim omagiu căpitanului SITA ILIE, din partea familiilor Pantea, Belko și Megyes Hayny. Odihnească-se în pace!

Ne luăm un ultim rămas bun de la cel care a fost bunicul nostru,

KELEMEN ȘTEFAN.

Nu te vom uita niciodată! Nepoții Toni și Gabi cu familia. (1632)

Un ultim rămas bun de la cel care a fost

KELEMEN ȘTEFAN,

din partea fiului, norei și nepoților. Dumnezeu să-l odihnească! (1633)

Suntem alături de colega noastră ing. BOCA ECATERINA, în marea durere pricinuită de decesul soțului. Dumnezeu să-l odihnească în pace! Colectivul SC MODA SA, Serviciul CTC. (1644)

Conducerea SC MODA SA este alături de ing. BOCA ECATERINA, în aceste momente grele pricinuite de moartea soțului său și transmite sincere condoleanțe familiei îndoliate. (1645)

Cu adâncă durere în suflet colectivul Secției a-III-a de la SC MODA SA este alături de doamna ing. BOCA ECATERINA și fiul dânsei, în clipele grele pricinuite de decesul prematur al celui care a fost soțul și tatăl

ing. BOCA ANDREI.

Sincere condoleanțe. (1646)

Colectivul firmei SC ROMÂNIA COMBI" SA este alături de familiile SITA și LUMPERDEAN, în greaua încercare pricinuită de pierderea celor dragi,

SITA ILIE și LUMPERDEAN AUGUSTIN.

Sincere condoleanțe. (1658)

Cu sufletele îndurerate suntem alături de familia BOCA, în imensa durere pricinuită de dispariția omului minunat, care a fost nașul nostru,

ing. BOCA ANDREI.

Familia Marinescu Angela și Radu. (1665)

Cu nespusă durere în suflet transmitem sincere condoleanțe familiei Boca Kati și Adi, la dispariția prematură a celui care le-a fost soț și tată,

ing. ANDREI BOCA,

în vârstă de 44 ani. Familia Irimia Ioan. (1665)

Din îndepărtata Americă suntem cu gândul și sufletul alături de Kati și Adi, la marea lor durere produsă de dispariția nașului meu,

ing. ANDREI BOCA,

Dumnezeu să-l odihnească în pace! Familia, Cătălin Irimia. (1665)

Colectivul Secției Interne I, Spital Municipal Arad este alături de familia dr. Duse Tănase, la decesul mamei. Sincere condoleanțe. (1668)

Colectivul Firmei TIAB ARAD este alături de familia BOCA, în aceste momente grele la despărțirea de cel care a fost

ing. BOCA ANDREI.

(1636)

Colegii de la SC COMERA SA suntem alături de familia îndurerată a celui care a fost

ing. BOCA ANDREI

și transmit sincere condoleanțe. (1674)

Cu durere în suflet anunțăm încetarea din viață a iubitului nostru tată, socru și bunic,

ȘICLOVAN GHEORGHE.

Nu te vom uita niciodată! Fiul Nelu cu soția Steliana și nepotul Felix. (1675)

Lucian și Mariana Comanici transmite sincere condoleanțe familiei FĂRCAȘ, la decesul MAMEI. (1677)

Mihaela și Petru Comanici transmit sincere condoleanțe familiei FĂRCAȘ la decesul MAMEI. (1677)

Suntem alături de familia dr. DUȘE TĂNASE în marea durere pricinuită de moartea mamei. Dumnezeu să o odihnească în pace! Familia POP IOAN. (1679)

Colectivul clasei a-V-a B, împreună cu cadrele didactice ale Liceului de Artă „SABIN DRĂGOI" sunt alături de SITA RALUCA în marea durere pricinuită de trecerea în neființă a tatălui drag. Sincere condoleanțe! (1682)

Exprimăm sincere condoleanțe familiei dr. DUȘE și ne alăturăm simțămintelor de durere pricinuite de decesul mamei. Familia IOAN HORJE. (1681)

Ne despărțim cu sufletele îndurerate de cel care a fost un bun prieten și coleg,

cpt. SITA ILIE.

Sincere condoleanțe familiei. Colectivul Inspectoratului Județean al Poliției de Frontieră Arad. (1686)

Cadrele S.P.F. NĂDLAC sunt consternate de dispariția fulgerătoare a colegului,

cpt. SITA ILIE

și transmit sincere condoleanțe familiei îndoliate. (1685)

Mulțumim conducerii SC „MODA" SA cât și tuturor colegilor de muncă; doamnei doctor Pătru Reghina; doamnei Gheorghina Foghiș de la „LERCOM"; Tamara de la „SPICUL"; vecinilor, prietenilor și tuturor celor care au fost alături de noi și l-au condus pe ultimul drum pe cel care a fost tatăl nostru,

GHEORGHE CURUȚ.

Familia îndoliată. (1691)

Elevii clasei a V-a C, de la Colegiul Național „Elena Ghiba Birta" sunt alături de colegul lor, ANDREI BOCA, în marea durere pricinuită de moartea tatălui. Sincere condoleanțe familiei îndoliate. (1694)

Colectivul de elevi și profesori ai Secției ATLETISM de la C.S.Ș. Arad transmite sincere condoleanțe, prof. MICLEA CONSTANTIN, la decesul dragului său bunic. (1697)

Suntem alături de familia LUMPERDEAN MARIANA în durerea pricinuită de plecarea în veșnicie a celui care a fost,

LUMPERDEAN AUGUSTIN.

Un ultim omagiu, din partea nașilor: FIZEDEAN GHEORGHE și LENUȚA. (1701)

Sincere condoleanțe familiei CULDA în greaua încercare pricinuită de moartea,

preot. CULDA GHEORGHE.

Familia, preot MILITAR DAVID. (1704)

† COMEMORĂRI †

Se împlinesc 6 luni de la decesul iubitului nostru fiu, soț și tată,

HĂLMĂGEAN DORU-PETRU.

Parastasul va avea loc duminică, 21 ianuarie 2001, la Biserica NERĂU. Mama FLORICA, soția MARINA și fiicele: DIANA și DENISA, în veci nemângâiate. (1676)

S-au scurs șase luni de lacrimi și dor de când a plecat de lângă mine, unicul meu fiu,

DORU HĂLMĂGEAN,

lăsându-mă pe veci nemângâiată. Mă rog la bunul Dumnezeu ca să odihnească sufletul tău în Împărăția lui. Amin. Nu te voi uita niciodată, fiul meu drag! Mama. Parastasul va avea loc duminică, 21 ianuarie, la Biserica Ortodoxă din comuna Șicula. (1629)

Se împlinesc 40 zile de la marea pierdere suferită prin stingerea celui ce a fost soț iubitor, timp de 53 ani,

BULBESCU EMIL.

Ți-am fost alături până în ultima clipă a vieții și-ți voi păstra în suflet, veșnică amintire. Dumnezeu să-ți odihnească sufletul! Slujba de pomenire va avea loc azi, 20.01.2001, ora 12, la Cimitirul Pomenirea. Soția CONSTANȚA. (1288)

Se împlinesc 40 zile de la trecerea în neființă a mult iubitului nostru tată și bunic

BULBESCU EMIL.

Dumnezeu să te odihnească în pace! Slujba de parastas se va oficia azi, 20.01.2001, ora 12, la Cimitirul Pomenirea. Fiica Doina Lăzărescu cu soțul și nepoții Cezar și Loana Lăzărescu. (1288)

Se împlinesc 15 ani de când ne-ai părăsit. Aveai doar 10 ani. Acum ești cu tata moșu

LAURENȚIU LAZĂR din Șiștarovăț.

Dumnezeu să-l odihnească în pace! Bunica, mama, tata, sora, cumnatul și nepoții. (5914620)

Se împlinesc 6 luni de lacrimi și dor de când draga noastră soție, mamă și bunică a plecat dintre noi,

BALTĂ MARIA,

din Grăniceri. Cât ai trăit te-am iubit, cât vom trăi te vom plânge! Familia. (1231)

Au trecut 4 ani de la plecarea fulgerătoare dintre cei dragi, a celui care a fost

CHERICI MILOȘ.

Dumnezeu să-l odihnească în pace! Familiile: CHERICI, ACIOCÂRLĂNOAEI și DUMITRA. (1303)

Se împlinesc 6 luni de la decesul iubitului nostru soț, tată și bunic,

CRISTEA IOAN.

Parastasul va avea loc la Catedrala Ortodoxă, duminică, ora 12. Familia îndurerată. (1575)

S-au împlinit 2 ani de la despărțirea de dragul nostru tată, socru și bunic,

ILLE MIHAI

din Măderat. Doamne odihnește-l în pace! Fiul Sorin cu soția Mariana și fiica lor Giulia. (1599)

Se împlinesc 20 de ani de când a trecut în veșnicie bunul nostru soț și tată,

ing. CIRIN IOAN LIVIUS.

Te plângem și-L rugăm pe Dumnezeu să te pomenească în Împărăția Lui. Cu neștearsă iubire, familia. (1623)

Se împlinesc 5 ani de la decesul iubitului nostru tată, soț și bunic,

ANTONIE BARBOS.

Nu-l vom uita niciodată! Familia Barbos. (1618)

În 25 ianuarie se împlinesc 6 ani de când ne-a părăsit cel care a fost

MILOȘ VASILE.

Rămâi veșnic în amintirea noastră! Familia. (1639)

Sunt 10 ani, pe 21 ianuarie 2001, de când durerea și dorul ne poartă pașii la mormântul tău, buna și inegalabila noastră mamă, bunică, soție și soacră,

RUJA ANICA.

Te vom plânge mereu, că atât ne-a mai rămas. Familia. (5334838)

Cu durere comemorăm împlinirea a 11 ani de la decesul fiicei,

VAIDA MIRELA

și 8 ani de la decesul soțului,

VAIDA DUMITRU.

Dumnezeu să-i odihnească în pace! Nu te vom uita niciodată! Mama și soția. (1655)

● PRODUCE ȘI MONTEAZĂ UȘI ȘI FERESTRE DIN PVC
ARMAT CU PROFILE TROCAL GERMANIA
● PRODUCE ȘI VINDE GEAM TERMOPAN
LUCRU NEMȚESC

SATLINE

SALON DE EXPOZIȚIE:
ARAD, PIAȚA MIHAI VITEAZUL
BL. M 7, PARTER
TEL./FAX. 057/25 14 61; 094 50 72 11

BB Computer SRL
ARAD Str. N.Bălcescu nr.12 tel/fax: 057-280555, 280666

AUTORIZAT DE CENTRUL NAȚIONAL DE PREGĂTIRE ÎN INFORMATICĂ BUCUREȘTI CPI S.A.

Centrul teritorial de pregătire în informatică
organizează următoarele cursuri

Utilizare Windows 98 (Inițiere)
Programat: 29.01.2001 după masa
12.02.2001 dimineața
21.02.2001 după masa

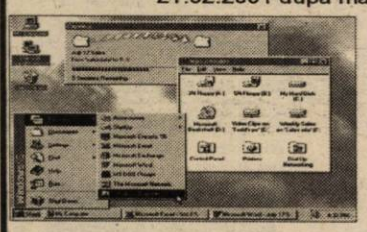

Utilizare baze de date Access
Programat: 30.01.2001 după masa
Utilizare Word 2000 în limba română
Programat: 31.01.2001 după masa
Utilizare Excel 2000 în limba română
Programat: 26.02.2000 după masa
Programare în Visual Basic
Programat: 20.03.2001 după masa

Important:
Cursanții care au absolvit mai multe cursuri pot primi diplome de formare în meseriile:
-programator aplicații de gestiune(studii superioare)
-programator ajutor
-operator

Diplomele sunt eliberate cu avizul **Ministerului Educației Naționale**

TOP DIAGNOSTICS
DISTRIBUITOR APARATURĂ MEDICALĂ ȘI CONSUMABILE
angajează
REPREZENTANȚI MEDICALI
Pentru TIMIȘOARA (ARĂD)
- studii superioare, experiență în promovare, vânzare
- comunicativ, spirit de echipă
- disponibilitate pentru deplasări locale
- lb. Engleză, operare PC
- permis de conducere
- autoturism personal constituie un avantaj
- vârsta maximă 35 ani

INGINERI (TEHNICIENI) SERVICE
Pentru TIMIȘOARA (ARAD)
- experiență în electronică, preferabil aparatură de laborator
- ușurință în stabilirea relațiilor interpersonale
- disponibilitate pentru deplasări
- cunoaștere foarte bună a limbii engleze
- operare PC
- permis de conducere
- autoturism personal constituie un avantaj

OFFICE MANAGER Pentru ARAD
- spirit organizatoric
- cunoștiințe contabilitate primară-gestiune
- cunoaștere foarte bună a limbii engleze
- operare PC
- disponibilitate pentru program prelungit

VĂ RUGĂM TRIMITEȚI C.V. ȘI SCRISOARE DE INTENȚIE LA FAX 01/231 91 05

SOCIETATE DE ASIGURĂRI
Selectează
OPERATORI CALCULATOR
pentru sucursalele județene
CONDIȚII:
cunoștințe bune de operare în Internet și MS Office
Înscrieri prin CV la cv@astrasig.ro
(5914381)

MAREA TĂMĂDUITOARE a harului sfânt Dumnezeiesc **MALVINA**

VENITĂ DIN EGIPT ȘI LOCUIEȘTE ÎN ARAD

Mă numesc IRIMIA CONSTANTIN și vreau să vă povestesc o etapă de coșmar din viața mea. Am fost căsătorit, am 3 copii din prima căsătorie, am locuit în București timp de 5 ani, căsnicia mea mergea foarte bine până când soția a început să o ia pe un drum greșit din cauza anturajului cu colegele de serviciu, nu ne mai înțelegeam deloc, intrase în alcoolemie, nu mai suporta copiii, pe mine nici atât, pentru ea conta doar paharul și ieșirile seara cu colegele ei și cine știe cu cine ieșea sau cu cine se întâlnea, nu am mai putut suporta situația în care mă aflam și am divorțat, am luat copiii cu mine și am plecat la părinții mei în Arad. Au trecut 2 ani de la divorțul meu, mi-am găsit o fată foarte bună, înțelegătoare, am locuit împreună până când au început iar problemele. Totul se întâmpla și începea de la ea, iar m-am despărțit și nici o legătură pe care o aveam cu vreo femeie nu dura foarte mult. Am început să devin un om fără speranță că mai pot fi vreodată fericit, nu mai puteam suporta copiii, casa, ajunsesem un alcoolic, îmi vărsam tot necazul în băutură, lucru care nu este deloc bine pentru sănătatea oamenilor. Într-o zi văzând mama în mai multe ziare, la TV pe VESTITA PREZICĂTOARE MALVINA s-a hotărât să facă o încercare pentru că a zis că nu este lucru curat cu mine, a pornit la drum, la prima ședință Doamna Malvina i-a spus tot ce se întâmplase cu mine, de unde se trag toate făcăturile pe casă, pe mine și pe copii la primul descântec cu lucruri sfinte, apa vie adusă din Ierusalim și multe alte leacuri am fost rezolvat de alcoolism, cununii legate, făcut de urât, blesteme și lucrătură în magie neagră. Nu stați pe gânduri, oameni care aveți probleme și necazuri, toate vor lua sfârșit de la prima ședință iar acum sunt un om fericit și cu toată familia.

Prezicătoarea Malvina o puteți găsi la tel. 094/968089.

Mă numesc CRIPEANU ION și locuiesc în Arad și vreau să mulțumesc prezicătoarei Malvina pentru că la prima ședință am fost rezolvat de impotență.

Cine are probleme și necazuri o poate găsi la tel. 094/968089, 096303185, 057235421.

Rezolvă orice cazuri în afară de cancer și ciroză.
Str. I. Maniu: Bl. 12-18: Sc. A: Ap. 15.
(5914378)

SOCIETATE COMERCIALĂ VINDE
2 autoturisme CIELO
An fabricație: 1997
Culoare: verde metalizat.
Verificarea tehnică la zi
Kilometri rulați: 120.000
Informații zilnic între orele 8.30 - 17.00
Telefon: 250.880, 094-573.820

S.C. ROPILIN IMPEX S.R.L. ARAD
Calea Bodrogului 20 Tel. 057/281266
CUMPĂRĂ
● PIEI BOVINĂ
● ANIMALE VII
PORC ȘI VITĂ la prețuri avantajoase
VINDE
CARNE PORC ȘI VITĂ ȘI PREPARATE DE CALITATE SUPERIOARĂ la prețuri avantajoase.
(5914371)

OFERTA NOULUI MILENIU!

Magazinul ELECTRONICA (lângă BANC POST)
Tel: 092 - 976.769, 093 - 350.225, 057-212.794
dealer autorizat CONNEX

S.C. SILVA FOREST S.R.L. ORADEA
Telefon/Fax. 059/410450
Mobil: 094/522275; 094/582199; 094/812141
CUMPĂRĂM - ACHIZIȚIONĂM
BUȘTENI DE GATER
din următoarele specii în cantități nelimitate:

- fag	- nuc	- stejar
- cireș	- frasin	- cherestea de fag,
- paltin	- rășinoase	rășinoase, cireș

■ Proveniență legală cu documente
■ Plata la încărcare (CFR) sau loco fabrică (cu auto)
■ PREȚURI AVANTAJOASE
CUMPĂRĂM
TERENURI CU VEGETAȚIE FORESTIERĂ DIN SPECIA RĂȘINOASE (molid, brad - 80%) cu documente legale (Titlu de proprietate, înscris în C.F., procesul verbal de punere în posesie, adeverință de proprietate)
(1834207)

LINFLEUR ROM. ARAD ROMANIA
ARAD, Calea Radnei nr. 187, Telefon 21.98.11

Angajează CONFECȚIONERE

Persoanele interesate se pot adresa începând cu data de 19.01.2001 la sediul firmei din

MICĂLACA, Calea Radnei nr. 187, telefon 21.98.11.

BANCA "TRANSILVANIA" S.A.
SUCURSALA ARAD,
Str. Unirii nr. 5-7,
Tel. 057/283.122
CREDITUL TURIST
în lei sau valută
DOBÂNDĂ AVANTAJOASĂ

ADEVĂRUL
COTIDIAN INDEPENDENT ARAD
Anul XIII, nr. 3210
Luni, 22 ianuarie 2001 ● 12 pagini ● 3000 lei ● e-mail: adevarul@arad.ro
BRAT Publicație auditată în semestrul II 1999
Tiraj mediu zilnic vândut: 34.958

WEST BANK
B-dul Revoluției nr. 88, 2900 ARAD
AGENT WESTERN UNION | MONEY TRANSFER
Cel mai rapid mod de a primi bani din întreaga lume!

DUȘMANUL BINELUI

De când a preluat puterea în stat, PDSR se comportă atât de bine încât tare mă tem să nu se plictisească prea repede și să-și aducă aminte de frumoșii ani ai guvernării Văcăroiu. Prea binele e dușmanul binelui, după cum se spune în popor, iar guvernul monocolor al primului ministru Adrian Năstase face o figură absolut spectaculoasă în scurta sa istorie de factură nouă. Încă din prima zi de când au pus piciorul în Palatul Victoria, miniștrii pedeseriști au acționat rapid și eficient, ca un mecanism de ceasornic bine reglat. Spre deosebire de fosta putere, care s-a tot moșmondit guvernând slab, fără convingere și fără orizont, mai mult la întâmplare decât în mod planificat, pedeseriștii se mișcă nu numai rapid și dezinvolt, dar și eficient.

În urma cunoașterii exacte a stării de spirit a populației revoltate de complicitatea Poliției cu infractorii, noua conducere a Ministerului de Interne a înțeles că nu se poate recâștiga încrederea populației panicate de tâlhari, hoți și criminali gata să ucidă cu sânge rece, decât înlăturând măcar câțiva corupți din rândurile sale. A început cu demiterea unor șefi de post, care au rămas pasivi față de furturile devenite fenomen de masă de produse petroliere, cabluri electrice din rețeaua CONEL, ori din sistemul de dirijare a circulației pe linia ferată, dar a ajuns și la unii generali. Concomitent cu demiterea corupților și mafioților moșteniți de la Dudu Ionescu, noua conducere a Poliției a trecut la acțiuni în forță împotriva hoților și tâlhăriilor, prin acțiuni de mare anvergură și prin trecerea la folosirea armelor de foc împotriva celor care nu se supun somațiilor și ripostează violent. Repetatele acțiuni polițienești televizate și prezentate în coloanele presei scrise sunt de natură să dea o satisfacție deosebită cetățenilor pașnici, sătui să suporte la infinit să fie victimele infractorilor protejați chiar de unii dintre polițiști. Treaba s-a pus pe roate la acest minister și merge atât de bine încât mi-e teamă să nu fie vorba doar despre o floare prea timpuriu înflorită sub razele înșelătoare ale unui soare mai degrabă primăvăratec.

Trebuie să menționăm apoi reacția rapidă a Poliției la semnalele din presă, deși nu aș zice că și în județul nostru se întâmplă întotdeauna în acest fel. În acest colț de pagină am mai tras și altădată semnalul de alarmă asupra faptului că proprietatea particulară nu este apărată cu fermitate de Poliție.

ȘTEFAN TABUIA

(Continuare în pagina 5)

La Sântana

DISPUTĂ APRIGĂ ÎNTRE CIOBANI ȘI LOCALNICI

Foto: ONORIU FELEA

◆ *Dacă autoritățile locale nu iau măsuri, țăranii sunt decișI să-și facă singuri dreptate* ◆ *"Vom ajunge să ne dăm în cap unul altuia"*

Pag. 3

În cazul Călinei Cătană, femeia decedată la Spitalul Matern

ADEVĂRUL - PUS ÎN STICLA CU FORMOL?!

NORMALITATEA - PERTURBATĂ DE INDIVIZI DUBIOȘI

Parlamentul României, mă refer în primul rând, la Camera Deputaților, ascultând vocea rațiunii, a realităților contemporane, racordându-se la concepțiile Europei Occidentale, a votat în sesiune de urgență două legi de maximă importanță: Legea caselor naționalizate în mod abuziv după 6 martie 1945 și Legea administrației locale. Pentru noi, cei care trăim în această parte a țării, împreună cu populații de alte etnii, în primul rând maghiară, a fost o dovadă în plus de toleranță, de armonie socială și etnică, de reconciliere.

Este normal ca fiecare dintre noi să-și cunoască limba maternă, să aibă posibilitatea să o învețe, precum obligat este ca cetățean al României să cunoască limba statului român național, unitar, care este limba română. Deși în spiritul amintit, acolo unde există comunități etnice compacte este firesc să-și vorbească limba maternă, iar dacă reprezintă peste o treime, să existe un traducător oficial fie pentru limba română, fie pentru limba maghiară. Este o chestiune de bun-simț și numai cu rea-voință poate fi comentată.

D. ZĂVOIANU

(Continuare în pagina 6)

SPORT În Divizia A de baschet masculin: Elba-West Petrom 65-88

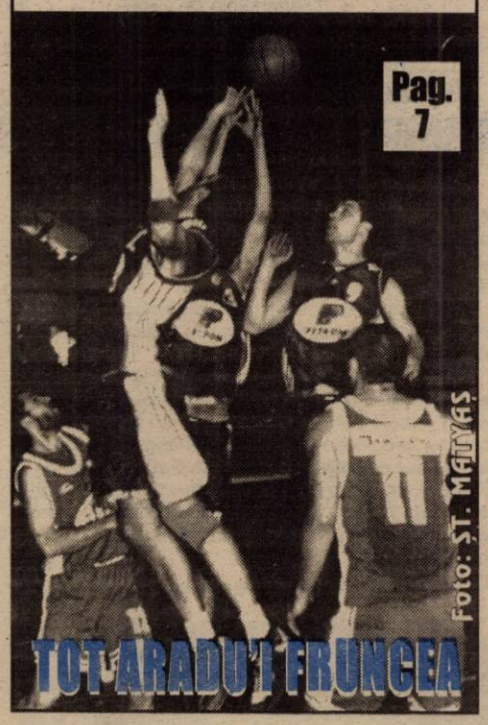

Pag. 7

Foto: ȘT. MARIAȘ

TOT ARADU I FRUNCEA

De la trimisul nostru la București, SIMION TODOCA

CONGRESUL PNȚCD, ÎNTRE CIRC ȘI „REVOLUȚIE"

Andrei Marga - președinte, Vasile Lupu - prim-vicepreședinte, Călin Cătălin Chiriță - secretar general ■ Pe Dudu și pe Mureșan i-a „mâncat" Lupu! ■ Statutul partidului a fost masacrat ■ Mortul, de la groapă nu se mai întoarce! ■ Andrei Marga a reușit să taie „coada câinelui" dintr-o lovitură ■ Țărăniștii cu ochii roșii ■ Delegația arădeană și-a respectat, în cea mai mare parte, mandatul ■ Misoginismul țărăniștilor

Pag. 5

ALGLASS
MOBILIER DIN P.A.L. LA COMANDA
● BUCATARII ● DORMITOARE ● CAMERE DE ZI
NOU
VANZARI IN RATE
Calea Timișorii nr. 53; Tel./Fax: 278820
Piața Spitalului Bl. 1D; Tel/Fax: 253868

Calendar

● Astăzi, Soarele răsare la ora 7 și 44 de minute și apune la ora 17 și 1 minut.

● Au trecut 22 de zile din acest an. Au mai rămas 343 de zile până în 2002.

● **Praznicul zilei: Biserica ortodoxă:** Sf. Ap. Timotei; Sf. Cuv. Mc. Anastasie Persul; **Biserica romano-catolică:** Sf. Vicențiu, diacon; **Biserica greco-catolică:** Sf. Ap. Timotei și Cuv. M. Atansie Persanul

O NOUĂ PROMOȚIE DE INGINERI LA UNIVERSITATEA „AUREL VLAICU"

O nouă promoție a **Facultății de Inginerie** de la **Universitatea „Aurel Vlaicu"** a absolvit cei cinci ani de studiu. Cursul festiv de la specializările **Tehnologia Construcțiilor de Mașini** și **Utilajul și Tehnologia Sudurii** s-a desfășurat sâmbătă, 20 ianuarie, în prezența conducerii universității. Ultimul curs pentru specializarea TCM a fost susținut de **conf. univ. dr. Doina Cârlan**, pe tema legăturii dintre calitatea produselor și calitatea vieții. La UTS, ultimul curs i-a aparținut d-lui **ing. Tusz Francisc**, care a cucerit auditoriul cu o prelegere despre principiile democrației în Danemarca, țară pe care a vizitat-o cu ocazia unui stagiu de specializare. Rectorul Universității „Aurel Vlaicu", **prof. univ. dr. Lizica Mihuț**, i-a îndemnat pe absolvenți „să încerce să se anime de o gândire pozitivă, poate cea mai importantă calitate a personalității". Le-au mai vorbit studenților decanul Facultății de Inginerie, **conf. dr. ing. Gheorghe Gherman** și alte cadre universitare. Protagoniștii momentului predarea cheii au fost Cornel Zegran (an V) și Valeriu Onica (an IV).

C. L.

Astăzi, când prietenul și colegul nostru

GHEORGHE NICOLĂIȚĂ

intră în cel de-al 70-lea an de viață îi dorim "La mulți ani!", sănătate și putere de a depăși cu aceeași demnitate și noblețe sufletească grelele încercări ale vieții.

Colegii din redacția "ADEVĂRUL"

A venit BARZA!

La Arad: Branc Emanuela, **Lengyel** Leonard Levente, **Gaizați** Naomi Carina, **Bejan** Eliza Maria, **Țâna** Darius, **Roșca** Roxana Nicoleta, **Chesa** George, **Blaga** Flavius, **Suciu** Dean Mihaș , **Sana** Doriana, **Kasza** Robert Andrei, **Almași** Robert, **Kolompar** Florina, **Balint** Ioan.

METEO

Vremea va fi normală din punct de vedere termic pentru această perioadă. Cerul va fi mai mult noros și pe alocuri va ninge slab. Vântul va sufla slab la moderat din sud-est. Dimineața se va semnala ceață în zonele joase. **Temperaturi maxime:** 1 la 4°C; **Temperaturi minime:** -6 la -3°C

Meteorolog de serviciu,
DANA GĂVRUȚĂ

PLĂȚI COMPENSATORII

Casa de Economii și Consemnațiuni, sucursala Arad anunță programarea plăților compensatorii pentru disponibilizați cu ordonanța 98/99.

Marți 23.01.a.c. își vor încasa ratele lunare foștii angajați ai următoarelor societăți:

Agenția nr. 2, str. Horia nr. 2: Agroindustriala Șagu, Constar, Armopan, Scânteia, Victoria, Arno SA Aradul Nou, Comat.

Ghișeu Micălaca, P-ța Soarelui bl. 246: Viniviticola Barațca, Strungul Lipova, Agroindustriala Horia, Comfruct Lipova, Mina Brusturi, Stația Cercetări Miniș.

Plățile se efectuează în intervalul 08,00-18,00 la Agenția nr. 2, și între orele 08,00-16,00 la Ghișeul Micălaca.

S. AMBRUȘ

La Sebiș ZIUA LIBERTĂȚII RELIGIOASE

În acest week-end, la Sebiș a avut loc o manifestare cu tema **„Ziua Specială a Libertății Religioase"** organizată de către Asociația Națională pentru Apărarea Libertății Religioase „Conștiință și Libertate" prin intermediul Bisericii Adventiste de Ziua de Șaptea din localitate.

Cuvântul de deschidere a aparținut pastorului Abel Istoc care a prezentat importanța acestui eveniment.

În continuare corul condus de Justin Gag și fanfara din localitatea Archiș au interpretat imnuri și rugăciuni.

Daniel Vaidoc și Ramon Vinter au spicuit articole din Declarația Drepturilor Omului.

Manifestarea s-a bucurat de prezența unui public numeros, invitați ai celorlalte culte religioase și autoritățile locale.

SORINA AMBRUȘ

AU PLECAT DINTRE NOI!

Pavel Florica (1940); Ucea Sidonia (1926); Cservenka Maria (1913); Bimbo Cornelia (1945); Ambruș Alexandru (1928); Blaj Lucia (1954); Țâșcă Elena (1934); Rotar Floare (1928); Martin Veronica (1919); Csadjikov Gheorghe (1919).

Piața auto PREDOMINĂ OPEL-URILE

Parcă mai bogată ca niciodată oferta de mașini din Piața auto arădeană, a cuprins în această duminică o mulțime de autoturisme Opel. Dar să vedem prețurile:

MAȘINI ÎNMATRICULATE

Opel Vectra (1992) - 8.900 DM; Opel Astra (1993) - 7.500 DM; Opel Vectra (1999) - 15.800 DM; Mercedes Coupé (1998) - 65.000 DM; Audi B4 (1993) - 13.800 DM; Audi A4 (1997) - 27.500 DM; Audi A6 (1997) - 28.000 DM; Dacia (1999) - 5.100 DM; Fiat Punto (1995) - 8.500 DM; Ford Mondeo (1995) - 13.500 DM; Wolksvagen Passat (1994) - 13.500 DM. Ca o curiozitate mai sunt de vânzare și autoturisme neînmatriculabile: Volvo 740 - 1.700 DM; Suzuki Vitara - 1.500 DM; Ford Escort - 1.600 DM.

Ș. P.

CURSUL VALUTAR

VALORI ÎNREGISTRATE LA SFÂRȘITUL SĂPTĂMÂNII TRECUTE

Denumirea valutei	BNR	BCR		BRD		Banca Transilvania		Banca Agricolă		Bursa neagră	
		C	V	C	V	C	V	C	V	C	V
Dolar	26212	26200	26375	26010	26490	26200	26500	2590	26450	26200	26500
Marca	12611	12370	12834	12415	12835	12500	12700	12400	12700	12550	12650

UTILITARE

PIEȚE, TÂRGURI

Astăzi este zi de piață la Curtici, Nădlac, Bocsig, Gurahonț, Moneasa, Pilu, Vladimirescu. Tot astăzi se organizează târg săptămânal la Gurahonț și Bârzava.

Mâine, marți, este zi de piață la Sebiș, Almaș, Apateu, Semlac, Sântana, Șilindia, Vârfurile.

Mâine, vineri, se desfășoară târguri săptămânale la Ineu, Șepreuș, Șimand.

FARMACII DE SERVICIU

Farmaciile **„Sinapis"**, B-dul Revoluției, nr. 88, lângă Noul Stil, telefon 282369, **„Noua Farmacie"**, str. Andrei Șaguna, nr. 15, telefon 948 sunt de serviciu cu program non-stop.

URGENȚE STOMATOLOGICE

Cabinetul de pe str. Crișan (în spate la Gionelli) are program non-stop. Telefon: 253794. Cabinetul din B-dul Revoluției nr. 62, ap. 17, între orele 9,00-19,00. Telefon: 256665.

ÎNTRERUPERI DE CURENT

Luni nu sunt programate întreruperi de curent. **Marți:** B-dul Decebal, Gheorghe Lazăr, Tribunul Dobra, (p), Grup Școlar Liceul Industrial 1.

HOROSCOP

Luni, 22 ianuarie 2001

Berbec (21.03-20.04). Un pieten se va afla alături de dvs. gata în orice moment să aplaneze un conflict.

Taur (21.04-20.05). La serviciu lucrurile vă merg bine, deși relațiile cu persoana iubită sunt cam tensionate. Sâmburii geloziei încep să încolțească în cadrul relației dvs.

Gemeni (21.05-20.06). O sumă importantă de bani - exact ce vă lipsea în aceste momente - e pe cale să apară.

Rac (21.06-22.07). Menajați-vă coloana vertebrală și evitați ridicarea unor greutăți care vă depășesc.

MOCHETA
Arad, Piața Gării
Telefon 235221
VINDE ȘI MONTEAZĂ MOCHETĂ
la prețuri cu o reducere de
10-20%

Leu (23.07-22.08). Părinții dvs. se pot confrunta cu mici probleme de sănătate. Aveți grijă de ei.

Fecioara (23.08-22.09). Stârniți invidii serioase fără a fi provocatori.

Balanța (23.09-22.10). Cheltuiți prea mult, ceea ce va dăuna serios bugetului dvs.

Scorpion (23.10-21.11). Se va ivi cineva amator de ceartă. Și cum nu vă place să rămâneți datori...

Săgetător (23.11-21.12). Vă așteaptă o escapadă care s-ar putea să fie cu peripeții.

Capricorn (22.12-19.01). Cineva încearcă să vă „aburească". Totuși mintea dvs. speculativă va discerne adevărul din minciună.

Vărsător (20.01-19.02). Vă veți face mii de planuri care să rimeze cu o ipostază de succes.

Pești (20.02-20.03). Sunteți asaltați din mai multe direcții de tot soiul de probleme. Faceți față cu brio acestora ajutați și de susținerea morală a partenerului de viață.

ADEVĂRUL
COTIDIAN INDEPENDENT ARAD

Editor: S.C. ADEVĂRUL S.R.L. Arad

COD FISCAL R 1681938 ● COD SICOMEX 19.604 ● CERTIFICAT J 02/1886 / 31X1991 ● COD SIRUES 020956601 ● ISSN 1226 - 7489

Redacția și administrația: 2900 Arad, Bd. Revoluției nr. 81. **Telefoane:** SECRETARIAT - 281802, fax 280655, 280625; ADMINISTRAȚIE - CONTABILITATE - 281797; MICA PUBLICITATE - 210775; MAREA PUBLICITATE - 280904; CLUBUL PRESEI - 280989.

Consiliul de administrație: președinte - **DOREL ZĂVOIANU,** telefon 281802, 280625; vicepreședinte - **MIRCEA DORGOȘAN,** telefon 210776; membri: **DOREL BARBU,** telefon 281797; **NICU COJOCARU,** telefon 280904; **MIRCEA CONTRAȘ,** telefon 280854.

Colegiul de redacție: MIRCEA CONTRAȘ (redactor-șef); **MARCEL CANCIU** (șef secție foto), telefon **281701; ALEXANDRU CHEBELEU** (șef secție sport), telefon **281701; NICU COJOCARU** (șef secție publicitate) telefon/fax: **280904; GABRIELA GROZA** (secretar general de redacție), telefon **280854; VASILE FILIP** (șef secție cultură-învățământ), telefon **281855; 280003; SORIN GHILEA** (șef secție tineret) telefon **281855, 280003; IOAN IERCAN** (șef secție politică), telefon **280943; DORU SAVA** (șef secție social-economic), telefon **281738; ȘTEFAN TABUIA** (șef secție actualități), telefon **281855; 280003; DOREL ZĂVOIANU** (președinte al Consiliului de administrație), telefon **281802, 280625.**

Tiparul executat la S.C. MEDIAGRAF S.A. ARAD, str. Feleacului F.N., telefon 250902, fax 250920

„Adevărul" poate fi citit și pe Internet la adresa http://adevarul.arad.ro

Ziarul „ADEVĂRUL" utilizează informații transmise de agențiile de presă MEDIAFAX și ROMPRES.

ACTUALITATEA CULTURALĂ

CONCERTE

Filarmonica de stat, stagiunea 2000-2001, prezintă marți, 23 ianuarie, orele 19,00, la Sala Palatului Cultural, un recital de pian susținut de Stephen Wilber - SUA.

În program: Johann Sebastian Bach - „Egot Petri" Mag die Herde whig weiden; Franz Schubert - Sonata în la minor; Franz Liszt - Apres une lecture de Dante. Fantasia quasi Sonata; Claude Debussy - Preludii, Feuilles mortes; La puerta del vino; La serenade interrompue; Robert Schumann - Carnaval op. 9.

Filarmonica de Stat, stagiunea 2000-2001, prezintă joi, 25 ianuarie, orele 19,00 la Sala Palatului Cultural un concert simfonic. Dirijor - Dorin Frandes. Solist: Stephen Wilber - SUA.

În program: George Enescu - Rapsodia a II-a; Ludwig van Beethoven - Concertul nr. 3 pentru pian și orchestră în do minor; Rimski Korsakov - Poemul simfonic „Sheherazade" - solist: Dorel Bic.

CINEMATOGRAFE

Dacia: Ziua a 6-a (SUA) 9,30; 11,45; 14; 16,30; 19
Mureșul: Scary Movie (SUA) 10; 12; 14; 16; 18
Arta: Dincolo de aparențe (SUA) 15; 17; 19
Sala Mică: Asterix și Obelix (SUA) 15,30; 18

Pentru a-și găsi o nouă slujbă

UN ȘOMER AȘTEAPTĂ UN AN DE ZILE

Din statistica elaborată de către Agenția județeană pentru ocuparea forței de muncă (AJOFM) Arad, rezultă că un angajat, odată ieșit în șomaj, are de așteptat în medie un an de zile până își găsește un nou loc de muncă.

Drept pentru care, toate politicile de ocupare a forței de muncă în 2001 vor fi focalizate pe reducerea acestei perioade.

După cum aprecia conducerea AJOFM Arad, acest fapt va fi realizat prin: ● credite cu dobândă avantajoasă pentru firmele care angajează șomeri ● înscrierea șomerilor la cursurile de calificare ce asigură un loc de muncă într-o proporție mult mai mare ● stimularea angajării absolvenților, firmele care fac asta urmând a fi scutite de la plata impozitului pe salariul absolventului pe o perioadă de doi ani ● organizarea de burse ale locurilor de muncă.

N. O.

ECHIPA DE SERVICIU

GABRIELA GROZA
-secretar de redacție.
Bianca Felea, Ramona Vidulescu
– tehnoredactare computerizată.
Lucian Baltă, Dacian Toduța
– corectură.

La Sântana

DISPUTĂ APRIGĂ ÎNTRE CIOBANI ȘI LOCALNICI

• Dacă autoritățile locale nu iau măsuri, țăranii sunt decișI să-și facă singuri dreptate

În fiecare an la Sântana, culturile agricole sunt distruse de turmele de oi ale ciobanilor din zonă. Deși păgubiții au făcut mai multe sesizări, autoritățile locale nu iau nici o măsură în acest sens. Motiv pentru care tot mai mulți oameni își lasă pământul în paragină.

La începutul lunii ianuarie a.c., urmare a sesizărilor mai multor păgubiți, viceprimarul Marius Boar însoțit de șeful Poliției locale și săteni i-au surprins pe ciobani cu turmele pe culturile de grâu și orz. Aceste controale au dus la întocmirea a 19 procese verbale, ciobanii „frauduloși" urmând să achite o taxă de gloabă în valoare de 50.000 lei/cap de oaie, în total peste o sută milioane lei. Nemulțumiți, proprietarii ovinelor au formulat o cerere la Primărie prin care se dorea suspendarea amenzii.

• „Vom ajunge să ne dăm în cap unul altuia"

În ședința de consiliu din data de 18 ianuarie a.c., pe ordinea de zi a fost discutat un proiect de hotărâre privind taxele speciale de gloabă și situația celor 19 procese verbale încheiate ciobanilor. Au fost aduse în discuție și perioada de pășunare, problema parcelării pășunii comunale. La întâlnire au fost chemați atât reprezentanți ai păgubiților cât și a ciobanilor pentru a-și susține punctul de vedere.

Ioan Roșu deține 2,25 ha de teren agricol. „L-am semănat cu porumb. Dar înainte de a-l putea recolta mi-a fost distrus de oi. Munca mea a fost în zadar. A trebuit să îmi plătesc zilieri cu 80.000 lei/zi și mâncare, ca să-mi adune resturile din ogor. Pentru ce să mai muncim dacă tot nu ne ajută nimeni să scăpăm de ciobani?"

„Oamenii ară, seamănă... Doar din pământ trăim cu toții, nu putem sta să ne uităm cum ne distrug culturile? Nu mai rezistăm. O să ajungem să ne dăm în cap unul altuia. Deja este prea mult. Poliția spune că nu poate să ia nici o măsură, că numai justiția poate face dreptate. De Primărie nu le este frică, consilierii vorbesc dar nu fac nimic", afirma un alt agricultor din Sântana, pe nume **Mircea Cighirean**.

D-na **Viorica Buda**, contabil la S.C. Agroindustriala Comlăuș preciza că „în cursul anului 1997 am intentat un proces unor ciobani pentru recuperarea pagubelor. Valoarea prejudiciului se ridica atunci la 15.508.300 lei. Deși am avut câștig de cauză, nu am primit nimic înapoi. Au mușamalizat totul și..."

• „Rămâne totul între noi și... presă"

Discuțiile consilierilor s-au derulat normal până la... capitolul taxe de gloabă. Chiar dacă situația persistă de ani de zile, o parte dintre consilieri au considerat că este mai bine ca să nu se mai țină cont de procesele verbale încheiate deja. Au fost supuse la vot două propuneri: să se renunțe la amenzi, considerându-se doar un avertisment, sau să se aplice taxele de gloabă ținându-se cont de procesele verbale.

Pentru a „calma spiritele" președintele ședinței Mihiț a venit cu ideea de a rupe procesele respective. „totul rămânând între noi și... presă". Nu știu cum înțelege domnul consilier rolul presei. Noi nu ne-am deplasat la ședință pentru a scrie un proces verbal. Pentru a afla rezultatele ședinței, era suficient un telefon. Atitudinea consilierului amintit ne face să ne întrebăm dacă nu cumva aceste obiceiuri sunt frecvente în cadrul ședințelor de consiliu din Sântana. Un alt consilier și-a exprimat punctul de vedere susținând reducerea amenzii cu 90%. Pe ce bază? Primarul Ioan Ilica a fost singurul care a afirmat că asta ar fi o ilegalitate pe care nu o poate accepta, dumnealui demonstrând o mai mare preocupare față de interesele agricultorilor.

Foto: ONORIU FELEA

Pășunatul clandestin pe terenul agricultorilor din Sântana creează motiv de discordie între ciobani și proprietarii pământului.

• Subiectivism sau indiferență

D-l **Ioan Bolog**, consilier local, este și președintele S.C. Romgera, proprietară a unui număr semnificativ de oi surprinse la pășunat la începutul lunii în curs. După cum era de așteptat, dumnealui a votat pentru considerarea proceselor verbale drept un simplu avertisment. Cum să se ia o hotărâre în folosul comunei dacă domnii consilieri votează conform intereselor personale? Ar fi normal ca după ani de zile în care culturile oamenilor au fost distruse de oi să li se mai dea ciobanilor un nou avertisment? Cum i-ar ajuta pe agricultori un alt avertisment de care oricum nu s-ar ține cont?

Chiar zilele trecute, un alt păgubit din Sântana a fost amenințat de doi ciobani pe care i-a surprins cu turmele pe ogorul lui. Iar pentru asemenea gesturi mai este nevoie de avertizări...? Asta doar în cazul în care nu are cineva de câștigat de pe urma acestora. Cine oare...??? Cumva să fie vorba despre consilierii proprietari de oi? Ori cei indirect interesați de afacerea cu... brânză?

Un alt aspect surprins la ședința respectivă a fost... indiferența. Din păcate, numărul consilierilor care nu au votat pentru nici o variantă dă naștere mai multor semne de întrebare: Pentru ce au fost aleși în consiliu de către populație? Cum apără aceștia interesele oamenilor? Cum își demonstrează obiectivitatea în luarea unei decizii care afectează interesele a sute de oameni?

Pentru a vedea părerea Poliției cu privire la acest caz am luat legătura cu dl. **Iosif Morar**, comandantul Poliției Sântana: „Urmare a sesizărilor mai multor localnici păgubiți de turmele de oi am hotărât împreună cu Primăria comunei să declarăm război ciobanilor. Pentru demararea acțiunii în instanță avem nevoie de o plângere a păgubitului. Din păcate, mulți oameni renunță la asta în momentul în care aud că e vorba de un proces, care necesită bani pentru avocat, bani pentru expert. Și mai ales că există riscul nerecuperării prejudiciului."

O piesă importantă a dosarului este evaluarea pagubei de către un specialist în domeniu, pusă în valoare în prezența părții vătămate și a celor care au produs paguba. Până la ora actuală nu s-a realizat acest lucru.

Poliția a insistat de multe ori pe lângă Consiliul Local Sântana să fie instalată paza culturilor, conform Legii 18/996 care prevede că „primarul trebuie să asigure paza bunurilor cetățenilor din comună." Constatăm cu stupoare că deși în HCL 10/2000 este prevăzut un post de paznic de câmp, comuna Sântana nu are așa ceva. Este firesc ca un singur om să nu poată păzi cele peste 8000 ha de teren agricol, dar cel puțin ar putea sesiza apariția turmelor de animale sau a răufăcătorilor.

Referitor la cele 19 procese verbale încheiate, vom urmări cu atenție modul în care taxele de gloabă respective vor fi achitate."

◆

În final, după aproape trei ore de dezbateri ale acestui punct de pe ordinea de zi, Consiliul Local Sântana a decis ca procesele verbale să rămână valabile, urmând ca cei 19 ciobani să-și plătească taxa de gloabă stabilită.

Din păcate, agricultorii nu sunt convinși că problema lor va fi rezolvată acum. Pe parcursul desfășurării evenimentelor, vom reveni cu alte amănunte despre situația din Sântana. Cert este că dacă autoritățile nu iau măsuri, sătenii sunt decișI să-și facă singuri dreptate.

MADIANA MICAN

În cazul Călinei Cătană, femeia decedată la Spitalul Matern

ADEVĂRUL - PUS ÎN STICLA CU FORMOL?!

În data de 9 ianuarie, cotidianul „Adevărul" prezenta cazul Călinei Cătană, din Sintea Mare care și-a găsit sfârșitul la Spitalul Matern, la patru zile după ce a născut pe cel de-al treilea copil al familiei. La momentul respectiv, directorul de la Spitalul Matern din Arad, dr. Sorin Bunescu a negat orice vinovăție a medicilor care au supravegheat-o pe Călina Cătană pe perioada cât a fost internată în spital și a dat vina pe legile naturii care au generat o evoluție asimptomatică a stării lăuzei.

În urma autopsiei, dr. Crișan Stelian, șef Serviciu medico-legal ne-a declarat că decesul femeii s-a datorat unei stări toxico-septice cu insuficiență hepato-renală în post partumul apropiat. Și tot atunci, dr. Crișan ne asigura că peste zece zile va ști punctul de plecare al stării toxico-septice, necunoscută ce urma să fie stabilită de rezultatele examenului histopatologic, făcut la Timișoara. Au trecut cele zece zile și l-am contactat din nou pe dr. Crișan. Care ne-a amânat de la o oră la alta. Până ce orele au ajuns să se facă două zile. Cu greu am reușit, în final să aflăm că primirea rezultatului s-a amânat cu câteva zile, mai precis până în prima parte a acestei săptămâni. Acest termen dat de dr. Crișan este de o largheță vizibilă. Ne punem, firesc, întrebarea de ce această amânare? Nu cumva, după un cunoscut obicei și o anumită practică în lumea medicală, rezultatul va fi amânat până la Calendele Grecești? Povestea tragicei întâmplări nu s-a încheiat. Vom urmări cazul până la finalizarea sa.

TEODORA MATICA

Scrisori de la cititori

IAR ALDA ...?

Am primit de curând la redacție, o scrisoare semnată de un grup de lucrători vamali și din finanțele arădene, care au refuzat să-și decline identitatea din motive lesne de înțeles după cum veți vedea în continuare:

„Stimată redacție. Am citit cu uimire într-un ziar local faptul că pentru conducerea Direcției Regionale Vamale se anunță ca doritor și d-l Alda, care a mai fost conducătorul acestei instituții. Uimirea noastră rezultă din faptul că ne așteptam ca noua conducere a țării să nu mai dea credit unor persoane cel puțin dubioase. Chiar se dorește din nou promovarea domnului Alda sau e un zvon lansat de persoane „bine intenționate"?

În primul rând ar trebui ca dl. Alda să se hotărască din ce partid face parte. Se știe că a fost la PNL, la PD, iar acum din câte știm, „linge bomboana" pe la PDSR. „Ubi bene, ibi patria", adică „Unde e bine, acolo e patria" spunea un împărat roman. Mai e aplicabil dictonul și în zilele noastre?

Nu putem să credem că e luat în calcul pentru postul de director al DRV Arad, un om care încă nu și-a clarificat problemele atât de mediatizate (ne referim la cazul Interbrew Blaj, firmă căreia i s-au acordat scutiri la plata taxelor vamale)."

ARTERM-UL ARE DE RECUPERAT MILIARDE

Prețul exorbitant al energiei termice a dus la imposibilitatea unora dintre cetățenii Aradului de a-și plăti facturile. Dacă în anul 2000 au fost acționați în judecată 350 de datornici ai Arterm-ului, la începutul acestui an se înregistrează 18 restanțieri. Este vorba de șapte agenți economici și de unsprezece asociații de proprietari sau locatari. Suma totală pe care o are de recuperat Arterm-ul de la aceștia este de ordinul miliardelor. Dacă nu vor achita în cel mai scurt timp și aceștia vor fi acționați în judecată de societatea mai sus amintită.

A. B.

A DISPĂRUT O FATĂ DIN GALȘA

Sâmbătă, 20.01.a.c., lucrătorii de poliție din Șiria au fost anunțați de dispariția unei fete de 13 ani din **Galșa**.

Pop Simona are 13 ani, 1,60 metri, păr șaten. Ea era îmbrăcată cu o geacă neagră și cu blugi albi. Cine poate da relații în legătură cu tânăra dispărută este rugat să anunțe cea mai apropiată unitate de poliție sau să se adreseze la nr. 583 din Galșa.

La Felnac

BĂTRÂNII, ÎN ATENȚIA ENGLEZILOR

Săptămâna trecută, a avut loc licitația pentru vânzarea unui bloc de locuințe din localitatea Felnac. Primarul **Cornel Țuplea** spune că la licitație s-au prezentat două persoane. Blocul a fost vândut cu 452 milioane lei unei fundații, englezo-române, de binefacere. Englezii intenționează să renoveze construcția și să o transforme într-o casă pentru bătrâni. Suma încasată de Primărie de la câștigătorul licitației va fi folosită pentru întocmirea proiectului de aducțiune și introducere a gazului metan în localitate - a conchis primarul.

T. M.

Atenție, narcomani!

UN AN ȘI DOUĂ LUNI DE ÎNCHISOARE PENTRU 12 GRAME DE HEROINĂ

Atât are de executat cetățeanul bulgar de etnie turcă, Iasar Ahmed Mustafa. Cu ocazia unui control de rutină, acesta a fost reținut de organele poliției de frontieră Turnu deoarece s-a legitimat cu un pașaport fals, eliberat în Bulgaria. A urmat percheziția bulgarului, asupra acestuia găsindu-se șapte pliculețe cu 12 grame de heroină. Iasar a spus că a declarat pliculețele la controlul vamal și că de altfel cei din vama Calafat nu l-au reținut la intrarea în România. El a mai spus că pașaportul l-a cumpărat în Bulgaria. Infractorul a fost arestat și condamnat de Tribunalul Arad, prin sentința 108/2000 la 3 ani de închisoare, pentru trafic de stupefiante. „Fără să neg un fapt evident, arăt că eu sunt consumator de droguri, fiind cunoscut ca atare și de organele de ordine din Bulgaria, care însă nu au luat niciodată măsuri penale, ci mi-au asigurat internarea, în vederea dezintoxicării. Viciul fiind însă mai puternic decât tratamentul medical administrat, am devenit dependent, fapt pentru care am tot timpul asupra mea substanțe narcotice", arăta bulgarul, printre altele, în apelul declarat împotriva sentinței de condamnare.

Rejudecând cauza, Curtea de Apel Timișoara a redus pedeapsa aplicată de Tribunalul Arad până la un an și două luni închisoare.

F. TRUȚ

La Biserica „Betel"

BOTEZ PENTICOSTAL

Ieri, la Biserica Penticostală „Betel", 15 persoane au făcut legământ cu Dumnezeu prin botezul în apă. În Biserica Penticostală, botezul este unul dintre cele trei Așezăminte mântuitoare. Pastorul Eugen Micurescu preciza că oficierea botezului încheie o săptămână de evanghelizare, timp în care adevărurile biblice au fost aduse la cunoștința celor prezenți: membri și musafiri.

T. MATICA

INTERESELE REVOLUȚIONARILOR TREBUIE SĂ FIE MAI PRESUS DE INTERESELE DE PARTID

● Dialog cu dl. GHEORGHE CURTA, președintele Fundației Județene Arad a Revoluției din decembrie '89

– D-le Curta, zilele trecute ați participat la București la o întâlnire cu președintele Ion Iliescu, dumneavoastră fiind și vice-președinte al UNORD '89. Au fost reprezentate un număr de 6 asociații ale revoluționarilor. Ce ați discutat cu președintele Ion Iliescu?

– Principala problemă a fost desemnarea Secretarului de Stat pentru problemele revoluționarilor, secretar care să fie agreat de toate asociațiile de revoluționari din țară. Acesta, în viziunea UNORD, ar trebui să fie cunoscut în mișcarea revoluționară din România și să lupte pentru interesele revoluționarilor, nu pentru interesele unuia sau altuia dintre partide. Se știe că până acum numirea conducerii Secretariatului de Stat pentru problemele revoluționarilor (SSPR) a fost făcută mai mult pe criterii politice, fără a fi respectate opțiunile asociațiilor de revoluționari. UNORD '89 va avansa primului ministru o listă cu propuneri pentru funcția de secretar de Stat, precum și pentru funcțiile de directori și inspectori teritoriali ai SSPR.

– Ce alte probleme au mai fost discutate?

– Aplicarea Legii 42 în teritoriu, eliberarea brevetelor pentru cei cu certificate din 1996, unificarea tuturor asociațiilor de revoluționarii din România precum și unele aspecte privind dosarele de revoluționar. La acest capitol Aradul nu are nici un fel de probleme, având în vedere că în Comisia de aplicare a Legii 42 au fost promovate toate dosarele, mai puțin două care nu au fost găsite la Comisie.

M. C.

DISPONIBILIZAȚII DIN SOCIETĂȚILE SCOASE LA PRIVATIZARE VOR TREBUI DESPĂGUBIȚI DE CĂTRE NOII PROPRIETARI

Disponibilizații din societățile scoase la privatizare trebuie despăgubiți parțial de cumpărătorii respectivelor societăți, a declarat, duminică, pentru PRO FM, ministrul Autorității pentru Privatizare, Ovidiu Mușetescu.

El a adăugat că investitorii vor contribui la asigurarea fondurilor necesare pentru plata salariile compensatorii, la asigurările sociale sau la fondurile de șomaj. Aceste contribuții vor fi stabilite în baza unui ordin emis, la 16 ianuarie, de către ministrul Autorității pentru Privatizare. Potrivit prevederilor acestui ordin, toate contractele de privatizare vor cuprinde și clauze sociale referitoare la situația personalului, numărul angajaților care va fi menținut sau disponibilizat în condițiile legii. Șeful Autorității pentru Privatizare susține că prin introducerea acestor clauze în contractele de vînzare-cumpărare vor fi descurajați falșii investitori. "Eu cred că ordinul este într-adevăr descurajant pentru șmecheri. Atunci cînd un întreprinzător vine să cumpere un anumit obiectiv economic, este bine să ne spună de la început în ce proporție dorește să facă această disponibilizare. Ea poate să meargă și pînă la 100%, dar atunci el trebuie să-și asume o anumită obligație față de acești oameni", a precizat Mușetescu.

El a mai spus că ordinul nu blochează privatizarea și că se aplică în cazul contractelor aflate încă în faza procedurilor preliminare.

CERCETAT DE PROCURORI PENTRU CĂ ȘI ȚINEA FIUL LEGAT CU UN LANȚ

Un bărbat din localitatea timișeană Sînnicolau Mare va fi prezentat, luni, Parchetului din localitate, sub acuzația de rele tratamente aplicate unui minor, după ce polițiștii au aflat că acesta și-a ținut fiul legat cu un lanț, informează corespondentul MEDIAFAX.

Ioan Ciolpan (55 ani), din Sînnicolau Mare, și-a legat de mai multe ori fiul, Vasile (12 ani), cu un lanț, de o șină de cale ferată. Lanțul era fixat la un capăt de glezna băiatului și la celălalt era legat cu un lacăt de șina de metal.

Ciolpan a declarat polițiștilor că, prin această metodă, încerca să-și țină fiul sub control.

Autoritatea pentru Privatizare va solicita justiției să se pronunțe în legătură cu gestionarea companiei Romline

Autoritatea pentru Privatizare și Administrarea Participațiilor Statului (APAPS) va sesiza luni justiția în cazul gestionării companiei maritime Romline, a declarat, duminică, pentru Info Pro, ministrul Autorității pentru Privatizare, Ovidiu Mușetescu.

"Este clar că avem de-a face cu o acțiune deliberată de gestiune frauduloasă și rămîne ca specialiștii de la Parchet, din Poliția Economică și de la Curtea de Conturi să depisteze persoanele vinovate. O societate care acum mai puțin de trei ani avea 54 de vase acum nu mai are practic nici unul, deși nici acest lucru nu este clar. Se pare că, totuși, a mai apărut o navă", a adăugat Mușetescu.

Guvernul a alocat, recent, peste 10 miliarde lei pentru repatrierea personanului navigant de pe navele companiei Romline.

Dintre navele arestate în porturi străine, patru au echipaje la bord: Costinești, arestată în portul Ravenna, Italia; Star, arestată în portul Azua, Republica Dominicană; Lisa M, arestată în portul Nemrut Bay, Turcia; Horezu, arestată în portul Pireu, Grecia.

COMEMORARE ION RAȚIU

La un an de la trecerea la cele veșnice a fostului om politic și deputat arădean Ion Rațiu, ieri, la Catedrala Ortodoxă veche, după săvârșirea Sfintei liturghii, a avut loc o slujbă de comemorare a celui care a fost un mare luptător pentru cauza românilor de pretutindeni.

Un pios omagiu adus ROMÂNULUI ION RAȚIU, descendentul ilustrului memorandist cu același nume.

Dumnezeu să-l odihnească în pace, pentru memoria istoriei și spre modelul tinerei generații.

D. S.

TRAGERILE DE DUMINICĂ, 21 IANUARIE 2001

LOTO 64/49
40, 14, 13, 26, 19, 32

NOROC
3173087

LUNI, 22 IANUARIE 2001

TVR 1
7,00 Telematinal
8,00 Jurnal de dimineață
9,00 Ploaia de stele
10,10 Gazul ucigaș - acț. SUA, 1998
12,10 Antologia surprizelor-rel.
14,00 Jurnalul de prânz
14,15 CiberFan
14,30 Pro Patria
15,30 Becker - s.
16,00 Cronica
17,30 Încurcături în familie - s.
18,00 Corect
18,10 Seniorii cetății
19,00 Info-mania
19,10 Avanpremieră Știri
19,15 Pasiuni - s.
20,00 Jurnal. Meteo
20,35 Sport
20,40 Guvernul se prezintă
20,50 Iartă-mă!
21,50 Amprente
22,00 Național TV Bingo Liberty
23,15 Jurnalul de noapte

TVR 2
7,00 Familia Porter - s. rel.
7,25 Piatra magică - s. rel.
7,50 Desene animate
8,15 Veni, video, vici! - rel.
8,35 Toți, împreună
9,25 Baschet masculin
11,25 Știri
11,30 NBA Action- rel.
12,00 Suferința femeilor - dramă Franța, 2000
13,30 Răscruci - rel.
14,00 Des. animate
14,45 Femeia ispititoare - s.
15,30 Veni, video, vici - Iris
15,45 Știri
15,50 Jonathan Creek - s.
16,40 Tradiții
17,10 În Vestul Camerunului
17,45 Ghidul călătorului independent
18,30 Telejurnal TVR 2
19,00 Fotbalul românesc în Europa
20,45 S Club 7 la L.A.- s.
21,10 Obsesia vitezei
21,55 Sport Plus
22,40 Știri
22,45 Știri bancare
22,50 Teatrul Național de Televiziune prezintă: **... sub clar de lună...** de **Dominic Dembinski**
0,30 TVM. Mesager

PRO TV
7,00 Monștrii - s.
8,00 Prieteni pe viață - s.
8,30 Cheers - s.
9,00 Lucky, jocul dragostei - s.
10,00 Tânăr și neliniștit - s. rel.
11,00 Ally McBeal - s.
11,50 Bebe -s.
12,10 Psihic ucigaș - thriller pol., SUA, 1986
(●) 13,50 Propunere indecentă - film
16,00 Tânăr și neliniștit - s.
16,55 Jocuri magice
17,00 Știrile Pro TV
17,40 Sens unic
17,45 Teo
18,50 Vremea
18,55 PRO TV te ascultă ce vezi
19,00 Știrile Pro TV
(●) 20,00 În umbra surorii mele - dramă, USA, 1997
21,55 Știrile Pro Tv
22,00 Urmărire generală
22,30 Avocații - s.
23,30 Știrile ProTv
0,05 Pro Tv te ascultă ce vezi
0,15 Seinfeld - s.
0,45 Chicago Hope - s.
1,45 Nebun după tine - s.
2,15 Știrile Pro Tv - rel.

TV ACASĂ
6,30 Teleshopping
7,00 Al șaptelea cer - s. rel.
7,45 Căsuța poveștilor - rel.
8,10 la-mă acasă - rel.
8,45 Dragoste și putere - rel.
9,10 Fiorella - rel.
10,10 Ramona - s. rel.
10,55 Trei femei - s. rel.
12,15 Destine celebre: MUHAMMAD ALI - Fața nevăzută a lui Cassius Clay - rel.
13,15 Clasa conducătoare - f. Anglia, 1972, rel.
15,30 Înger sălbatic - s.
17,00 Desene animate
17,30 Acasă la români
17,30 Dragoste și putere - s.
17,55 Știrea zilei
18,00 Fiorella - s.
18,50 Acasă la bunica
19,00 Iubire fără limite - s.
19,55 Desene animate
20,00 Știrile de Acasă
20,35 Vremea de Acasă
20,40 Dragoste nebună - s.
21,30 Luisa Fernanda - s.
22,30 Lady Jane - f. Anglia, 1986
0,55 Dragoste și putere - s. rel.
1,30 Știrile de Acasă - rel.
2,05 Doctorul casei - rel.
3,05 Acasă la români - rel.

ANTENA 1
7,00 Observator
8,00 ' Neața
11,00 Dublă identitate - s.
12,00 Prezentul simplu - rel.
13,00 Știrile amiezii
13,15 A treia planetă de la Soare - s.
(●) 13,35 Brigada mobilă - rel.
14,00 Orient Express- rel.
16,00 Zile din viața noastră - s.
17,00 Știri
17,20 Te voi iubi mereu - s.
19,00 Observator
20,00 Premiile Globul de Aur 2001
22,00 Marius Tucă Show
23,00 Observator
23,30 Noaptea târziu cu Mircea Badea
0,30 Pretender - s.
1,30 Dragostea învinge - s.
2,30 Suflete rătăcite - s.

PRIMA TV
7,00 Milagros- s.
8,00 Prima Mix!
13,30 Milagros - s.
14,30 Camera de râs
15,30 Viper - s.
16,30 Salvați de clopoțel - s.
17,30 Camera de râs
18,00 Focus
19,00 Real TV
19,30 Impact
20,00 Vrei să fi miliardar?
21,00 Aproape mort - thriller, SUA, 1994
23,00 Focus Plus
23,30 Impact - rel.
0,00 Viper - rel.
1,00 Focus Plus - rel.

TELE 7 ABC
7,00 Bună dimineața, România!
10,00 Forța destinului - rel.
11,00 Cinetour
12,00 Derrick - s.
13,00 Ora unu a venit - rel.
16,00 Post Meridian
17,00 Dați vina pe Corina!
18,00 As Show
18,50 Pronosport
19,00 Documentar
19,45 Derrick - s.
21,00 Telejurnal
21,30 Documentar
22,00 Ofsaid
0,00 Concert
1,00 Ora unu a venit-rel.
1,05 Post Meridian-rel.
2,15 Telejurnal
2,45 Documentar
4,00 Dați vina pe Corina!
5,00 As Show

TV ARAD
7,00 Știri TVA - rel.
7,30 Muzică populară
8,00 'Neața - emis. matinală
(●) 11,00 Dublă identitate - s.
12,00 Prezentul simplu - s.
13,00 Știrile amiezii
13,15 A treia planetă de la soare - s.
(●) 13,35 Brigada mobilă - s.
14,00 Orient Expres - rel.
16,00 Zile din viața noastră - s.
17,00 Știri
17,20 Divertisment
18,00 Hoinar prin țară
18,30 Știri TVA
19,00 Observator
20,00 Golden Globe Awards 2001
22,00 Marius Tucă Show
23,00 Știri TVA
În continuare programul este identic cu cel al Antenei 1

TV INTERSAT
8,25 Deschiderea programului
8,30 Cafeaua de dimineață
9,30 Trei destine - s.
10,30 Des. animate
11,00 Retrospectiva Știrilor Intersat
11,45 Stăpânul fiarelor - film
13,30 Odiseea - s.
14,00 Deșertul vorbește - s.
14,30 Serial religios
15,00 Camera ascunsă
15,30 Challenge - s.
16,00 Ți-e teamă de întuneric - s.
16,30 Max Elik - s.
17,00 Auto integral
17,30 Neon Rider - s.
18,00 Avanpremiera Știrilor Intersat
18,02 Neon Rider - s.
18,15 Știrile intersat - Vocea străzii - Reportajul zilei
19,00 Trei destine - s.
20,00 Microb
21,30 Greșală fatală - film
23,00 Știrile Intersat * Vocea străzii - Reportajul zilei
(■) 0,00 Erotica
5,00 Închiderea programului

HBO
10,00 Lacul lebedelor - animație, SUA, 1996
11,15 Pierdut și găsit - comedie, SUA, 1999
13,00 Cavaleri de onoare - acțiune, SUA, 1997
14,30 Cinema cinema cinema
15,00 Creaturi fioroase - comedie, SUA, 1997
16,30 Nume de cod: Mercury - acț., SUA, 2000
18,15 Nu privi în urmă - comed., SUA, 1998
20,00 Carantina - thriller, SUA, 1999
21,30 Totul despre sex - s.
22,00 Banii vorbesc - acțiune, SUA, 1999
23,30 Mesaj de departe - dragoste, SUA, 1999
1,45 Masacru în Texas: Generația următoare - horror, SUA, 1994

ATOMIC TV
7,00 Selector
10,00 Reactor
10,30 Hai Hui - rel.
11,00 Atomix - rel.
14,00 Interactiv
15,30 Proaspete și fierbinți - hit-uri ale momentului
15,55 Reactor - știrile zilei
16,00 Romanian Top 100 - rel.
18,00 Selector
19,00 Atomix
21,55 Reactor - știrile zilei
22,00 Selector
22,30 File de poveste - rel.
23,00 Aria 52
24,00 - 7,00 Insomnia

RADIO ARAD & RADIO CONTACT (99,1 MHZ)
6,00 Lupta cu somnul; 8,00 Bună dimineața, Arad!; 10,00 Tovarășii mei; 12,00 Pulsul zilei; 14,00 Radiomagazin Deutsche Welle; 15,00 Contact FM; 17,00 Bujor Buda și invitații săi (Valori culturale arădene); 18,00 Radio-magazin Radio France Internationale; 19,00 Bună seara, Arad!; 20,00 Ce și pentru cine?; 21,00 Ora de fotbal - Horia Ivanovici; 22,00 O fată deșteaptă - Andreea Ionescu; 23,00 Contact FM

RADIO PRO FM (92,1 MHz)
0,00 - 2,00 ZONA LIBERĂ cu DJ Vasile; **2,00 - 5,00 MUZICĂ; 5,00 - 5,30 BULETIN DE ȘTIRI** la fiecare sfert de oră; **5,30 - 8,00 PRO FM PÂNĂ LA UNU** - cu Nono Semen și Laura Călăceanu; **8,00 - 10,00 PRO FM PÂNĂ LA UNU** - cu Cătălin Lăpușcă; **10,00 - 13,00 PRO PM PÂNĂ LA UNU** - cu Mihai Dobrovolschi; **13,00 - 14,00 13-14 CU ANDREI** - cu Andrei Gheorghe; **14,00 - 17,00 POFTIM PRO FM** - cu Cristian Pavel; **17,00 - 19,00 ARBEMA PREMIUM MUSIC** - cu Cătălin Lăpușcă; **19,00 - 22,00 ASCULTĂ-ȚI MUZICA!** - cu Andi Moisescu; **22,00 - 23,00 SPORT SHOW** - cu Ovidiu Ioanițoaia; **23,00 - 1,00 RONDUL DE NOAPTE** - cu Răzvan Exarhu

RADIO TIMIȘOARA
6,00 Ceasurile dimineții; 8,00 Muzică populară cu dedicații; 9,00 Cânt din suflet; 10,00 De zece ori România; 11,00 Gramofon; 12,00 Miez de zi la polul vest; 13,00 Emisiune în limba germană; 14,00 Emisiune în limba maghiară; 15,00 Emisiune în limba sârbă; 16,00 Radio cocktail; 18,00 Orele cetății; 19,00 Radiojurnal; 19,15 Civica; 20,05 Călătorie în lumea poveștilor; 20,15 Conexiuni rock; 21,00 Curierul de seară. Știri: 6,00; 7,55; 9,00; 11,00; 12,50; 17,00; 20,00; 21,00; 21,55. **Radiojurnal:** 7,00; 16,00; 19,00

RADIO SEBIȘ
6,00-9,00 Matinal „21"
9,00-10,00 Alo, tu alegi!
10,00-12,00 Cafeaua de zece
12,00-14,00 Secvența „21"
14,00-15,00 La porțile dorului - muzică populară
15,00-17,00 Magazin 21
17,00-18,00 Lentila de contact
18,00-19,00 „La Mulți Ani!" - muzică populară și dedicații
19,00-22,00 Expresul de seară
22,00-24,00 Club „21"
0,00-2,00 92,1 Insomnii

Adrian Năstase este fără echivoc:

PDSR VA DEVENI UN PARTID EUROPEAN !

După cum era de așteptat, premierul Adrian Năstase s-a impus cu destulă ușurință în fruntea PDSR, cu atât mai mult cu cât a beneficiat și de „binecuvântarea" președintelui Ion Iliescu. În schimb, dacă această alegere era cât se poate de previzibilă, puțini analiști au reținut și cel de-al doilea succes al premierului Năstase: impunerea în funcția de secretar-general PDSR a necunoscutului Cozmin Gușe, un tânăr de 31 de ani, cu o viziune modernă și care n-are nimic în comun cu vechea nomenclatură a partidului și cu metehnele acesteia. Noul secretar general recunoaște un singur șef - Adrian Năstase și o singură conduită politică - aplicarea programului guvernamental.

Întrebarea care se pune ține doar de perspectiva managerială a PDSR-ului: este bine ca Adrian Năstase să fie încredințat cu toate prerogativele? (premier și președintele partidului de guvernământ). La o primă vedere, am putea spune că această conjunctură ar conduce înspre o dictatură sau către o ruptură irevocabilă între cele două decizii supreme ale României: președintele Ion Iliescu și premierul Adrian Năstase. Ce-i drept, mulți cârcotași ar dori ca această ruptură să se producă, numai că - în ceea ce mă privește - am participat la recenta Conferință Națională Extraordinară a PDSR-ului, urmărind atent nu doar intervențiile de la tribună, ci și reacția celor peste o mie de delegați din teritoriu.

În consecință, rezultatul observațiilor noastre ar fi următorul: între Ion Iliescu și Adrian Năstase nu există disensiuni majore, ci mai degrabă o colaborare inteligentă. Afirm acest lucru, deoarece predarea ștafetei partidului de guvernământ a fost mai degrabă prietenească și emoțională, decât mânjită cu regrete.

În al doilea rând, România de astăzi parcurge o etapă de criză profundă, criză din care nu se poate ieși decât prin concentrarea decizii politice. Privind lucrurile din acest punct de vedere, faptul că Adrian Năstase este și premierul țării și președintele partidului de guvernământ pare din ce în ce mai mult o necesitate. Este atât o premieră postdecembristă, cât și o reluare a tradiției politice interbelice. Orice s-ar spune unitatea deciziei este principala condiție a ieșirii din criză.

În încheiere, ne permitem să analizăm și consecințele acestei schimbări care s-a produs la vârful PDSR. Prima consecință ține de primenirea partidului: competența ia locul atașamentului și vechimea în partid nu mai reprezintă prea mare lucru. Dezvoltând prima consecință, o atingem pe cea de a doua: primatul competenței produce și schimbări în teritoriu, deoarece aplicarea îndrăznețului program de guvernare propus de premierul Adrian Năstase nu se poate face decât cu noua generație de politicieni, care n-au fost părtași la eșecul electoral din 1996. Altfel spus, idealul politic depășește visarea perpetuă și se transformă în ceea ce anticipa Max Weber: arta posibilului.

Nu în ultimul rând, perspectiva fuziunii PDSR-ului cu PSDR-ul reprezintă și înscrierea partidului de guvernământ pe orbita social-democrației europene, fapt motivat și de primele măsuri ale Cabinetului Năstase: restabilirea proprietății și a drepturilor minorităților.

DORU SINACI

De la trimisul nostru la București, ***SIMION TODOCA***

CONGRESUL PNȚCD, ÎNTRE CIRC ȘI „REVOLUȚIE"

Actorul Ion Caramitru a fost cât se poate de inspirat când a rezolvat desfășurarea Congresului PNȚCD la Teatrul Național București, Congresul însemnând, de la capăt la coadă, un șir de „lovituri de teatru", „regizorul" provenind din dulcele târg al Ieșilor, iar actorul principal aparținând Clujului. I-am numit, în ordine, pe Andrei Marga și Vasile Lupu. După nenumărate intervenții explozive care au dus majoritatea celor aproape 700 de delegați în stare de delir, Vasile Lupu a anunțat că se retrage din cursa pentru președinția partidului cu condiția ca înainte de votarea președintelui să se modifice Statutul în așa fel încât Andrei Marga să poată candida la președinție.

Caramitru a capitulat, acceptând, cu acordul lui Dudu Ionescu, să se supună la vot modificările de rigoare. Acestea au fost acceptate cu majoritate zdrobitoare. Prin urmare, în urma retragerii din cursă a lui Călin Cătălin Chiriță și a lui Vasile Lupu, au rămas în cursă Dudu Ionescu, Ioan Avram Mureșan, Andrei Marga și... surpriză!, Floarea Comșa, fost secretar de stat la Ministerul Educației Naționale, care a profitat de modificarea Statutului și și-a depus pe loc candidatura.

MISOGINISMUL ȚĂRĂNIȘTILOR

După cum era de așteptat, Floarea Comșa a obținut DOUĂ VOTURI! Cu toate acestea, doamna fost secretar de Stat s-a declarat mulțumită spunând că este un început faptul că țărăniștii au acceptat ca o femeie să candideze la președinția partidului. Au mai obținut voturi: Andrei Marga - 311; Constantin Dudu Ionescu - 244; Ioan Avram Mureșan - 103. Așadar, Dudu Ionescu și Andrei Marga au intrat în turul doi, cu un avantaj substanțial pentru Andrei Marga. După cum toată lumea se aștepta, a câștigat Andrei Marga cu 374 de voturi contra 263.

BĂTĂLIA DE LA PODU' ÎNALT

Cea mai cruntă bătălie s-a dat pentru funcțiile de prim-vicepreședinte și secretar - general. Prevalându-se de faptul că, înainte de a fi ales, a fost obligat de către „congresmani" să specifice cu ce echipă va lucra, adică pe cine va propune pentru cele două funcții, Andrei Marga a rămas consecvent: „Mi-ați cerut să spun cu ce echipă voi lucra, adică pe cine voi propune. Am declarat că îi voi propune pe Vasile Lupu și Călin Cătălin Chiriță. Ați votat și eu înțeleg să rămân consecvent." Și a rămas, cu toate că mai mult de o treime dintre candidați scanda: „DUDU, DUDU!", în timp ce „LUPU, LUPU!" scandau doar vreo 25-30 de persoane. Pe scurt, repetatele intervenții în favoarea lui Dudu Ionescu au rămas fără rezultat, acesta nefiind acceptat ca și candidat pentru nici una din cele două funcții. Ca ardeleanul molcom, care se pornește greu, Marga a ținut-o pe a lui, în sensul că de la bun început a precizat că dorește ca toți cei care au fost în

primele rânduri ale PNȚCD să facă pasul înapoi. Meritul „reconcilierii" i-a revenit lui Dudu Ionescu, care a dovedit o eleganță desăvârșită, intervenind în repetate rânduri pentru a-i tempera pe susținătorii săi, spunându-le că Andrei Marga are tot dreptul să-și aleagă echipa. În consecință, la vot a ieșit cum a vrut Marga: prim-vicepreședinte VASILE LUPU, cu 271 de voturi pentru și peste 100 anulate, secretar-general CĂLIN CĂTĂLIN CHIRIȚĂ, 296 de voturi, având-l contracandidat pe Puiu Cezar, care a obținut 116 voturi. Prin aceasta, Andrei Marga a dovedit că mortul (modificarea Statutului) de la groapă nu se mai întoarce și că poate să taie „coada câinelui" dintr-o lovitură. Evident, cu largul concurs al LUPU-ului.

ȚĂRĂNIȘTII CU OCHII ROȘII ȘI... „MOARTEA UNUI COMIS VOIAJOR"

Sâmbătă, lucrările Congresului au început la ora 9,00 și s-au desfășurat non-stop până duminică dimineața la ora 5,00, când a fost introdus în urnă ultimul buletin de vot pentru Delegația Permanentă. Țărăniștii, cu ochii roșii de nesomn, au tras „pe dreapta" până la ora 8,30 și au revenit la sală, unde au aflat cu stupoare că votul pentru Delegația Permanentă trebuie repetat. S-a hotărât ca vice-președinții să fie primii opt (ca număr de voturi) din Delegația Permanentă. Aceasta, pentru că nu mai era timp pentru procedura normală de votare, având în vedere faptul că mașiniștii Teatrului Național București aveau de montat decorul pentru un alt spectacol. Piesa care urma să se joace: **„Moartea unui comis voiajor"**... Afară, un panou imens cu unul dintre spectacolele stagiunii: **„Țăranul baron"**. O, temporal...

HAI LA VOT!

După două ore de somn, țărăniștii au refăcut votul pentru Delegația Permanentă. Printre vicepreședinți, dintre cei „vechi" au rămas Ion Caramitru, Constantin Dudu Ionescu, Ioan Avram Mureșan și Radu Sârbu. Au apărut nume noi: Șerban Bubenek, Nicolae Noica, Irinel Popescu. Din noul val, doar Gheorghe Ciuhandru, primarul Timișoarei este de partea lui Dudu Ionescu.

MANDATUL ARĂDENILOR

În general, delegații arădeni și-au respectat mandatul dat de către Comitetul Județean, adică au mers, majoritar, cu Dudu Ionescu. Spun majoritar, pentru că „aripa Ghidău" a mers în prima fază cu Ioan Avram Mureșan. Oricum, este inexplicabilă absența lui Viorel Dolha, care s-a zbătut să ajungă delegat la Congres, în dauna lui Dorel Costin, care a venit la Congres pe banii lui, în calitate de invitat, fără drept la vot. Dealtfel, toți delegații arădeni au venit pe banii lor, ca și ziariștii solicitați de către organizația județeană cu trei săptămâni înainte. Din păcate, dintre cei patru candidați arădeni pentru Delegația Permanentă (Claudiu Cristea, Gheorghe Alexa, Radu Ghidău și Ovidiu Marian) nici unul nu a fost ales. Cel mai bine clasat a fost Claudiu Cristea, locul 30, adică al doilea sub linie. Cu toate că, supărat fiind, Claudiu Cristea i-a lăsat de izbeliște pe ziariștii arădeni, care au fost ajutați de către... Ion Caramitru, care a făcut pe cărăușul cu mașina proprie, îi dăm o veste bună lui Claudiu Cristea: Gheorghe Ciobancan, care a fost ales vicepreședinte va insista ca Aradul să aibă șanse la un post de secretar-general adjunct. În rest, prestația organizației arădene a fost una apreciată. Luările de cuvânt ale lui Marcel Chișcan, Claudiu Cristea, Adela Cristea, Radu Ghidău și Ovidiu Marian au fost răsplătite cu aplauze. Vom reveni cu amănunte în numerele viitoare ale ziarului nostru.

Învățând din greșelile altora

OTPD NU VREA SĂ TRANSFORME ALEGERILE DIN PARTID ÎNTR-UN RĂZBOI

Sâmbătă, a avut loc la Arad ședința Biroului Permanent Național de Tineret al PD care a avut pe ordinea de zi probleme legate de organizarea OTPD și alcătuirea unei strategii de relansare instituțională și politică a PD.

Gheorghe Falcă, președintele OTPD, a declarat că, la Convenția Națională a partidului, va prezenta un raport de activitate al organizației, însă nu va solicita un nou mandat. Falcă consideră că va trebui ales un nou Birou Național Permanent, prin intermediul căruia să fie lansați alți tineri de perspectivă. OTPD va susține în continuare implicarea tinerilor la nivel județean și național.

Conducerea OTPD s-a arătat satisfăcută de rezultatele alegerilor locale, prin intermediul cărora au fost promovați mulți tineri - 10% din primarii PD au sub 35 de ani. La alegerile generale însă rezultatele au fost nesatisfăcătoare - și datorită rezultatelor slabe obținute de PD - singura excepție fiind Bucureștiul, unde 3 din cei 4 deputați sunt tineri.

OTPD are o serie de propuneri și soluții pentru relansarea partidului și modificarea statutului, iar o serie de lideri ai OT vor candida pentru posturi de conducere la „seniori". Întrebat dacă OT va avea o opțiune în cazul în care PD va trebui să opteze între Petre Roman și Traian Băsescu, Gheorghe Falcă a afirmat: **„Vom vota în funcție de moțiunile care vor apărea, dar nu vom face greșeala de a ne alătura unui lider pentru a fi împotriva celuilalt. Nu vom transforma un act politic pozitiv - alegerile libere în partid - într-un război, așa cum obișnuiesc să facă alte partide."** Falcă a mai declarat că nu va dori să candideze pentru funcția de președinte al organizației locale și că nu știe dacă actualul președinte, Gheorghe Seculici, va avea contracandidați.

FLAVIUS GHENDER

(Urmare din pagina 1)

În mod ciudat, când este vorba despre abuzurile ciobanilor care își pasc turmele pe culturile oamenilor, Poliția locală nu prea se dă în vânt să-i ia la rost pe producătorii de miei și a făcătorilor de brânză. Cunosc cazul unui cioban din Șiria care câștigă în mod ciudat unele procese cu păgubiții, folosind tot felul de tertipuri avocățești de natură să-i convingă și pe magistrați. Voi reveni asupra cazului.

Energic și hotărât acționează guvernul PDSR și în Justiție, unde noua conducere a ministerului i-a dat afară pe doi capi ai Justiției din Galați, care au pus în libertate 500 de tâlhari violenți, pe motiv că nu suportă regimul de carceră.

Interesant, deosebit de interesant este faptul că guvernul PDSR îi mazilește tocmai pe magistrații decorați de fostul ministru al Justiției, vicleanul semi lider liberal Valeriu Stoica, pentru merite deosebite în înfăptuirea actului de justiție și devotament în apărarea și promovarea legii!!! Bravos lor, liberalilor, care îi căutau în coarne pe mafioții din Justiție!

DUȘMANUL BINELUI

În agicultură, noul ministru Ilie Sârbu s-a lansat și el în impunerea legii dezvăluind hoții de proporții ale foștilor guvernanți.

La FPS, deasemenea, neîndurătorul controlor de mare calibru, Grecea, a luat la verificat sute de dosare de privatizări frauduloase. Ca mâine îi vom vedea pe hoții fostei puteri cu cătușe la mâini și lanțuri la picioare.

PDSR realizează că fără o intervenție energică în punctele vulnerabile ale edificiului democratic, statul nostru de drept riscă să se prăbușească și acționează, deocamdată, cu măiestrie și pricepere în unele sectoare cum ar fi: Poliția, Justiția, Agricultura și noua structură însărcinată cu privatizarea întreprinderilor de stat. Se așteaptă intervenția în mafia directorimii autosalarizate cu sute de milioane de lei pe lună, în vamă - unde șpaga este regula și nu excepția, în învățământ, în sectorul medical - unde unii pacienți mor cu zile dacă nu dau șpagă unor doctori transformați în cămătari.

De remarcat, în sfârșit, înțelepciunea de care dă dovadă PDSR acceptând folosirea limbii materne în administrație, acolo unde minoritățile etnice dețin o pondere însemnată, de cel puțin 20% din populația localității respective. Este un act de mare îndrăzneală, dar în deplină concordanță cu legislația Uniunii Europene în care dorim să ne integrăm. O probă de înțelepciune politică, de clarviziune și nu în ultimul rând de modernism în gândire. Însăși colaborarea cu UDMR este în sine o probă de maturitate politică din partea PDSR. De realism, în ultimă instanță. A venit timpul să uităm trecutul de suferințe și să privim cu încredere viitorul comun în Uniunea Europeană și în NATO.

Începând de sâmbătă, 20 ianuarie a.c., conducerea PDSR a fost preluată de Adrian Năstase, act politic de importanță capitală pentru creșterea puterii de decizie și de acțiune a guvernului. Este pentru prima dată în istoria postbelică când primul ministru al guvernului este în același timp și președintele celui mai puternic partid politic.

PDSR, devenit la recenta Conferință PSD, are tot dreptul să spere la creșterea capacității de guvernare în folosul real al reformei și al cetățeanului. Și, așa, Puterea instalată de puțin timp lucrează cu asemenea succes rapid, încât până și bătrânul lider liberal Ionescu Quintus s-a simțit obligat să-i adreseze cuvinte de laudă. Justificate, de altfel.

PDSR guvernează țara cu mână sigură, energic, cu rezultate promițătoare. Specialiștii domnilor Năstase și Iliescu se descurcă atât de bine până în prezent, încât ne apucă teama de prea binele previzibil. Simte, oare, PDSR că nu se poate culca pe o ureche nici măcar o secundă fără riscul de a nărui tot ce a construit cu știință în prima lună de guvernare în forță? O întrebare la care cât de curând vom avea și răspuns.

O LEGE A CÂRPELII CÂRPELILOR

Susține deputatul PRM NICU COJOCARU despre „Legea privind regimul juridic al unor imobile preluate în mod abuziv în perioada 6 martie 1945-22 decembrie 1989”

– Domnule Cojocaru, de ce deputații PRM nu au votat „Legea privind regimul juridic al unor imobile preluate în mod abuziv în perioada 6 martie 1945-22 decembrie 1989”?

– Legea dezavantajează atât proprietarii cât și chiriașii unor imobile. Credeam că această lege va clarifica unele probleme ambigue din Legea 112/1995 dar, din contră, ceea ce s-a votat, adică legea sus-amintită va pune pe drumuri mii de proprietari, dar și zeci de mii de chiriași. Mai mult, legea pe care deputații PRM nu au votat-o și au contestat-o la CURTEA CONSTITUȚIONALĂ, încalcă unele principii ale dreptului civil.

– Mai concret?

– Prin Legea respectivă, în art. 2, alin. 1, prin imobile preluate în mod abuziv cei care au votat-o înțeleg: ● imobile naționalizate prin Legea 119/1948 pentru naționalizarea întreprinderilor industriale, bancare de asigurări, miniere și de transporturi etc.; ● imobile preluate prin confiscarea averii, ca urmare a unei hotărâri judecătorești de condamnare prin infracțiuni de natură politică; ● imobile donate statului în baza unor acte normative speciale; ● imobile preluate de stat pentru neplata impozitelor din motive independente de voința proprietarului; ● imobile preluate în baza Legii 139/1940 pentru care proprietarii nu au primit compensații echitabile; ● orice alte imobile preluate fără titlu valabil sau fără respectarea dispozițiilor legale.

Deci, dacă ne luăm după titlul Legii că este vorba doar de cele preluate în mod abuziv în perioada 6 martie 1945-22 decembrie 1989 nu au ce căuta în contextul legii celelalte imobile. Această lege amestecă de-a valma instituții juridice total diferite și încalcă principiile fundamentale ale dreptului civil. Se poate spune că această lege culminează cu inventarierea unei proceduri de acordare a reparațiilor nemaiîntâlnită în istoria dreptului românesc și chiar european.

– Există prin această Lege o distincție între cetățenii români și cetățenii străini cu privire la restituirea în natură a imobilelor?

– Nu. Potivit art. 3 nu se face nici o distincție între cetățenii români și cetățenii străini, aceștia fiind îndreptățiți deopotrivă la măsuri reparatorii, inclusiv restituirea în natură. Prin art. 3 se încalcă prevederile art. 41, al. 2 din Constituția României.

– Care este părerea dvs. despre hotărârile reparatorii care privesc și utilajele și instalațiile preluate odată cu imobilul?

– Măsurile reparatorii pentru utilaje și instalații sunt tratate diferit, după cum aceste bunuri există sau nu. În acest fel, foștii proprietari sunt despăgubiți numai dacă utilajele și instalațiile preluate de către stat sau de altă persoană juridică n-au fost înlocuite, casate sau distruse. Textul încalcă prevederile art. 16, alin. 1 din Constituție.

– Ce se va întâmpla cu foștii chiriași care, conform Legii 112/1995, au cumpărat apartamentele sau alte imobile cu altă destinație decât acea de locuință?

– Am spus și susțin că prezenta Lege e o cârpeală a Legii 112/1995 și care nu clarifică situația dintre proprietari și chiriași, ci o încurcă. De acum vor fi pe la ușile tribunalelor armate întregi de oameni. Vedeți sau mai bine zis cei interesați să studieze art. 43 și 44 din Lege și apoi vom vedea cum s-a clarificat Legea 112/1995.

Atenție, conform art. 50, secretarii unităților administrativ-teritoriale vor lua măsuri pentru conservarea tuturor dosarelor constituite de comisiile de aplicare a Legii nr. 112/1995 și vor elibera, la cerere, copii după actele existente la dosar și vor da relațiile solicitate de persoanele îndreptățite.

În final, pot aprecia că Legea mai mult încurcă decât descurcă și lovește în Constituția României, fapt pentru care a fost sesizată CURTEA CONSTITUȚIONALĂ. Sperăm ca această lege să fie returnată Camerei Deputaților și să nu ajungă într-un timp record spre promulgare...

Având în vedere toate acestea, DEPTUAȚII PRM nu au votat-o.

D. SAVA

NORMALITATEA - PERTURBATĂ DE INDIVIZI DUBIOȘI

(Urmare din pagina 1)

La fel este cazul și cu Legea caselor naționalizate. Acolo unde există instituții de învățământ, sănătate etc., retrocedarea bunurilor aparținând bisericilor, altele decât cea ortodoxă sau a comunităților etnice se va face prin legi speciale. Cei care au beneficiat de prevederile Legii 112 nu mai pot fi dați afară din locuințe, urmând ca foștii proprietari să fie despăgubiți, iar înstrăinarea locuințelor cumpărate de actualii proprietari, foști chiriași, se va face doar în anumite condiții.

S-a exagerat mult când s-au făcut afirmații deformatoare cu privire la o anumită înțelegere între PDSR și UDMR. Nu există asemenea înțelegeri, există doar dorința de a evita abuzurile avocaților și judecătorilor care au dat hotărâri contrare legii în multe cazuri, ca și în cel al Grădiniței PP6 din Arad și în multe alte cazuri. Există acum posibilități de atac, dar în anumite situații, ca cea amintită, acest lucru a fost posibil și cu complicitatea Inspectoratului Școlar Arad.

Dar, revenind la școală, extremiștii din UDMR și în aceste condiții, când s-a căzut prin consens la înțelegere și reconciliere, agită spiritele, cum o fac anumiți indivizi din această suspectă formațiune etnică din jurul liceului „Csiki Gergely”. Aici totul a început în 1990, când câțiva iresponsabili români, amintesc pe Voicilă și pe Moisescu, au fost duși de nas de Matekovics Mihály și alți extremiști unguri, dând girul înființării liceului maghiar amintit, în același local cu liceul, pe atunci de petrol, acum „Henri Coandă”. Din acel moment, intelectualii extremiști maghiari au început, chiar împotriva credinței unor importante categorii de cetățeni maghiari, acțiunea sistematică de alungare a românilor nu numai din liceul de pe Vârful cu Dor, dar și din Școala generală nr. 1 și alte unități. Vreau să spun că populația maghiară nu a fost vitregită din acest punct de vedere, elevii putând beneficia de o bună pegătire la secțiile cu predare în limba maghiară din o serie de licee arădene de specialitate. Dovadă că și acum o serie de părinți maghiari își dau copiii să învețe la liceele „Moise Nicoară”, „Elena Ghiba Birta” sau la grupuri școlare de tradiție.

Dar, revenind la situația celor două licee care funcționează în aceeași clădire; extrema șovină maghiară a început și a continuat atacul pe două direcții: una de retrocedare a imobilului liceului (cum a revendicat și obținut internatul liceului de pe strada Ceaikovski, în mod abuziv) și o altă direcție de determinare a cadrelor didactice și a conducerii liceului românesc „Henri Coandă” să solicite mutarea în altă clădire. Deoarece deținerea dreptului de proprietate era imposibilă, cu toate presiunile, s-au făcut abuzuri pentru scoaterea românilor din școală. Au început șicanele cu încuierea sălilor de clasă, pentru ca elevii români să nu poată intra, obținerea atelierelor de practică în incinta localului, ștergerea parchetului sălii de sport cu drapelul României, agresarea verbală continuă și violentă de directorul extremist, de un șovinism barbar și incalificabil pentru un om civilizat, Eder Otto, asupra contabilei-șefe de la „Henri Coandă”. Complicitatea Inspectoratului școlar la aceste manifestări a fost evidentă, ba mai mult, a derulat de la Ministerul Educației și Învățământului suma de 70.000 de dolari USD pentru dezvoltarea și amenajarea liceului maghiar. În această acțiune concertată afară de directorul de tristă faimă amintit s-a coalizat și Rehon Iosif, profesor de chimie și prieten al lui Eder Otto. Ei, de fapt, conduc și asociația cu vădite accente xenofobe, șovine și extremiste „Alma-Mater”, prin care au derulat fonduri suspecte din țară și din Ungaria pentru finanțarea liceului, a internatului luat în mod abuziv, a unei reviste anti-românești și a unor acțiuni cu caracter șovin și de îndoctrinare a elevilor. Un fost coleg de la acest liceu mi-a pus la dipoziție desfășurătorul telefonului de la liceul maghiar în care erau un număr exagerat de mare de convorbiri cu Ungaria, Germania, Canada, Austria. M-am lămurit astfel de unde provin sumele mari de bani cu care sunt finanțate acțiuni iredentiste, anti-românești în acest liceu și cum pot fi antrenați oameni de valoare, care au altă formațiune la asemenea acțiuni. De fapt, însuși ministrul justiției din Ungaria, David Ibolya, le declara că vor primi tot sprijinul finaciar, dar depinde de ei cum îl vor folosi!

Cum declarau unii profesori de la liceul român Henri Coandă, directorul Eder Otto le spune clar că „ar trebui să ne facem bagajele”. Ei se întreabă, pe bună dreptate, cum este posibil acest lucru? și noi îi întrebăm pe Maria Pașcalău și Matekovics Mihály dacă își dau seama de provocările existente, dacă nu cumva le susțin?! S-a mers mai departe și au fost somați și profesorii care au căsătorii mixte. Profesoarei de geografie Rozalia Ștefănescu i s-au pus tot felul de piedici în obținerea gradului didactic superior pentru „vina” de a fi căsătorită cu un român. Să nu vorbim de intervențiile unui profesor pensionar Rehon Iosif, care în loc să-și vadă de afacerile sale murdare, respectiv de meditații pentru care nu plătește impozit, agită spiritele susținut și de fostul spion demascat Ujj Janos. Nu le-a mers până acum și tot nu realizează că nu există o altă cale de dobândire a clădirii decât cea legală, prin proces (pe care l-au și intentat). Prin tertipuri, manipulări și presiuni și-au ridicat în cap nu pe români, ci pe maghiarii de bună-credință, care nu au încredere în asemenea indivizi compromiși. Rehon Iosif a fost pe timpul lui Ceaușescu inspector general adjunct la Inspectoratul Școlar, a beneficiat de tot felul de avantaje, a avut clase întregi de copii acasă, pe care i-a meditat și îi are, și acum, sub ochii îngăduitori ai autorităților.

De ce, oare, se agită acești indivizi dubioși? De ce nu pot învăța împreună fiecare în limba lui, copiii și tinerii români și maghiari? Ce ascund acești indivizi cu o moralitate dubioasă când vor să pună în pericol liniștea și climatul pozitiv de conviețuire interetnică? Sunt oare manipulați din afară, de anumite cercuri iredentiste din Ungaria și din alte țări pentru a prezenta deformat realitățile din România, cu imaginea unei comunități oprimate, pe cale de asimilare?

A trecut, domnilor, vremea unor asemenea acțiuni. V-a trecut și vouă vremea, acum când s-a dat curs unor legi care asigură o conviețuire interetnică armonioasă, bazată pe respect și bună înțelegere. Nu vă mai crede nimeni și minciunile proferate, acțiunile incitatoare sunt condamnate deopotrivă și de români și de maghiari. Oamenii din Arad au demonstrat și pot demonstra că pot trăi civilizat, indiferent de limba pe care o vorbesc.

La lada cu gunoi a istoriei cu asemenea indivizi cu mentalitate înapoiată, cum acolo își au locul și toți cei care nu înțeleg cursul evenimentelor, faptul că trebuie să trăim într-o Europă unită.

TURNUL BABEL

CENTRU NAȚIONAL DE GHICIT!

◆ În România a apărut o nouă meserie: cea de spectator... plătit. Cum a apărut? Simplu: spre a sugera audiența și interesul pentru o emisiune, realizatorii TV umplu studioul cu... figuranți plătiți, prețul variind de la 100.000 la 300.000 de lei. Așa se procedează la mai toate emisiunile începând cu cea a lui Mircea Badea și terminând cu „Surprize, surprize”. ◆ La maternitatea din Bremen s-a înregistrat recent o naștere mai aparte. Cauza: tânăra mamă care cântărește 350 kg! De notat că nou-născutul are 1,7 kg! ◆ Pentru a contracara pierderea de popularitate din ultimul timp, Primăria din Londra a hotărât să ridice un monument,.. în cinstea dezertorilor englezi din cel de al doilea război mondial. ◆ **Guvernul a desființat Oficiul Național pentru Protecția Consumatorilor în locul lui creându-se Autoritatea Națională pentru Protecția Consumatorilor. Aceeași Mărie, dar cu altă pălărie!** ◆ Lui Ioan Mureșan i-a sărit rândul la șefia PNȚCD. Acum că nu mai are nici un fel de imunitate mulți îi prevăd zile deosebit de negre... ◆ Koștunița, președintele Iugoslaviei se dovedește a fi o nucă mai tare decât credeau americanii, el declarând fără menajamente că fostul președinte, Slobodan Miloșevici va fi judecat atunci când va fi judecată și NATO pentru crimele de război comise acum doi ani în Kosovo! Cine s-ar fi așteptat la așa ceva?! ◆La Botoșani hoții au furat, ziua în amiaza mare, 56 metri de cale ferată, ei fiind prinși pe când încasau banii din vânzarea ei. ◆ Apropo de hoți. **Un român a inventat un portmoneu cu țepi, scoaterea lui din buzunar într-un anume fel, putând fi făcută - fără a te răni - doar de proprietarul lui. Ce le mai trece unora prin cap!** ◆ Mircea Ionescu-Quintuș, (încă) președintele PNL a admis fair-play că actuala guvernare a debutat mai eficient și mai organizat decât cea pe care a înlocuit-o și din care PNL-ul a făcut parte. ◆ Fratele lui Ștefan Bănică Jr. în vârstă de 25 de ani a murit într-un accident de mașină petrecut în București. ◆ **În Capitală funcționează un... Centru Național de Ghicit care are 24 de angajate, evident țigănci, centrul având un program de la 9 la 19 cu care, se zice, face greu față cererilor!** ◆ Dan Iosif a fost numit consilier prezidențial pentru problemele revoluționarilor, el redevenind astfel demnitar. ◆ În Columbia, un simplu lustragiu a candidat la alegerile municipale. Spre surprinderea multora, dar mai ales a sa, el a reușit să obțină mandatul de consilier municipal! ◆ În județul Hunedoara există un sat, Sacarîmb, unde străzile nu au nume, ci ele sunt numerotate, în cazul de față, de la 1 la 112. Deci, dacă cineva te-ntreabă pe ce stradă locuiești spui simplu: 42! ◆ NASA a acceptat să-l ia drept turist într-o călătorie spațială pe un miliardar american, acesta plătind pentru cele 7 zile petrecute în spațiu nu mai puțin de 21 de milioane de dolari. ◆ Paul Newman a „făcut” 71 de ani, prilej cu care un grup de ziariști și cinefili l-au desemnat drept cel mai bun actor al tuturor timpurilor. ◆ **Concluziile unui control în București: 75% din taximetriști nu folosesc aparatul de taxat în timpul curselor. Oare la noi cât este procentul?**

M. DORGOȘAN

Baschet masculin

VICECAMPIONII PĂȘESC CU DREPTUL

Elba Timișoara-West Petrom Arad 65-88 (29-47)

Sâmbătă dimineața, la Sala „Olimpia" din orașul de pe Bega s-au adeverit „calculele hârtiei". Baschetbaliștii arădeni, cu toate că au fost lipsiți de aportul suspendaților Burlacu, Tordai și Szijarto, s-au impus cu claritate. Adversarul întâlnit nu a putut emite pretenții, în condițiile în care, se știe, petroliștii au un lot superior valoric. În plus, gazdele nu au reușit să perfecteze până la această oră readucerea lui Pâltinișan la echipă, de la Dinamo, iar Guiu, abia revenit după o serioasă accidentare, a evoluat incomplet refăcut (un alt transfer preconizat, cel al lui Viciu, este pe cale să „cadă"). Așadar, se cuvine menționat faptul că arădenii au fost stăpânii întâlnirii. O întâlnire presărată, totuși, cu numeroase erori, nici una dintre formații nereușind să se ridice, încă, la potențialul său real, lucru oarecum firesc, ținând cont de această perioadă de acomodare cu competiția oficială. Sarea și piperul meciului a fost garantat, pe de altă parte, de tradiționala rivalitate sportivă dintre cele două orașe. S-a văzut aceasta pe suprafața de joc și în tribune, unde s-au adunat circa 300-400 de spectatori. Și la acest capitol, duelul a fost câștigat de arădeni care, deși în inferioritate numerică (galeria petrolistă a fost formată din 15 membri, în vreme ce în sală s-au aflat câteva zeci de suporteri ai West Petromului) și-au încurajat non-stop favoriții.

Din „filmul jocului" reținem următoarele aspecte importante. Debutul de partidă este echilibrat, localnicii „întorcând" de la 2-5 la 8-5 (min. 4),

pe fondul reușitelor lui Betea și a inexactităților pivoților arădeni. (Din această cauză, „principalul" Petricevic va recurge la dese rocade ale acestora). Și în continuare se merge cap la cap, cea mai mare diferență de scor fiind de 4 puncte: 14-18 și 17-21, situație la care se încheie primul sfert. La reluare își intră în rol Marjanovic, până atunci mai șters, care va fi alături de Alexe și Veres, protagonist al succesului. Desprinderea nu va întârzia: 17-29 (min. 13), 18-33 (min. 15). Practicând o defensivă deosebit de eficace, băieții noștri vor primi un singur punct în 5 minute, fapt desigur notabil. Avantajul va fi menținut și chiar puțin sporit până la pauză. Cum meciul era practic jucat, va fi rulat întreg lotul arădean. Fără să se întrebuințeze peste măsură, West Petrom va duce scorul tot mai sus. La finele sfertului trei tabela va indica 44-69, diferența maximă consemnându-se în min. 32 (46-78). În ultimele minute, timișorenii reduc din handicap, cosmetizând rezultatul.

Formații și realizatori:

Elba: Betea 18, Czmor 14 (2x3), Olaru 12 (1x3), Miron 11 (1x3), Guiu 5, Argintaru 4, Szilaghi 1.

West Petrom: Marjanovic 30 (5x3), Alexe 21 (1x3), Veres 11 (1x3), Spasojevic 8, Apostol 7, Dehelean 5 (1x3), Muntean 4, Nikolic 2, Ifrim.

Greșeli tehnice: Marjanovic, Alexe (proteste). Descalificat pentru 5 greșeli personale: Guiu.

Arbitraj care nu a influențat soarta disputei, deși puțin contestat de părți, al cuplului Ciprian Câmpeanu (București) - Doru Vinași (Cluj).

ADRIAN HÂRȚĂU

Minutul 41

Dragan Petricevic (antrenor West Petrom): „Meci fără istoric. Sunt mulțumit de angajamentul jucătorilor, exceptând pivoții. Important este că am învins și că suntem în grafic. S-au comis multe greșeli de cele două tabere. La un moment dat, și arbitrajul a intrat în această nuanță gri. Se putea învinge la o diferență mai mare. Nu am forțat, nu a existat tensiune. S-a alergat însă mult."

Tiberiu Ondrejkovics (antrenor Elba, fost arbitru): „Adversarul a fost foarte valoros, iar noi nu am prins o zi de excepție. Ne-au dominat sub panouri. Toni Alexe și Marjanovic sunt mari jucători. Am încercat să iuțim jocul, dar greșelile s-au înmulțit. Avem în vedere îmbunătățirea evoluției echipei, odată cu transferarea lui Pâltinișanu și reintegrarea lui Guiu. Mă bazez și pe Czmor, căruia îi întrevăd un viitor bun. Aradului nu îi va fi ușor în lupta pentru titlu. Momentan este sub Dinamo, pe care o văd cu prima șansă. Obiectivul nostru este evitarea retrogradării. În proporție de 90%, apreciez că ne vom menține în Divizia A."

ADRIAN HÂRȚĂU

Divizia A, băieți

Rezultatele etapei a 12-a (prima din retur): Elba Timișoara-B. C. West Petrom Arad 65-88, Rapid București-CSU Petrom Sibiu 69-96, Romradiatoare Brașov-CSU ISA Pitești 74-78, Cimentul Fieni-„U" Carbochim Cluj 63-91, Poli Iași-Dinamo Erbașu București 62-86, Herlitz Tg. Mureș-Vega Soced Ploiești 66-75.

Clasament

1. Dinamo	12	11	1	1097-722	23
2. West Petrom Arad	12	10	2	1081-830	22
3. CSU Petrom Sibiu	12	10	2	983-858	22
4. Vega Soced Ploiești	12	9	3	931-803	21
5. CSU ISA Pitești	12	8	4	870-814	20
6. „U" Carbochim	12	7	5	969-846	19
7. Herlitz Tg.Mureș	12	4	8	863-982	16
8. Rapid	12	4	8	910-1008	16
9. Romradiatoare	12	3	9	897-1073	15
10. Poli Iași	12	3	9	972-1143	15
11. Elba Tim.	12	2	10	762-1025	14
12. Cimentul	12	1	11	795-1023	13

Etapa următoare (sâmbătă, 27 ianuarie): Herlitz Tg. Mureș-CSU Romradiatoare Brașov, Vega Soced-Poli Iași, Dinamo Erbașu-Cimentul Fieni, „U" Cluj-Rapid, CSU Petrom Sibiu-Elba. **Meciul B. C. West Petrom Arad-CSU ISA Pitești va avea loc vineri, 26 ianuarie, la ora 18,00.**

BASCHET FEMININ

Rezultatele etapei a XI-a

L.P.S. Galați-Livas Târgoviște 54-90; BNR București-Someșul Dej 66-77; Olimpia București-Sportul Studențesc 55-93; Phoenix Rm.Vâlcea-„U" Cluj Napoca 73-87. Partida Universitatea Oradea-Rapid București a fost amânată. **BC ICIM Arad - a stat.**

Clasament

1. BC ICIM Arad	10	10	0	682-512	20
2. Livas Târgoviște	11	9	2	865-596	20
3. Sportul Stud.	11	8	3	902-728	19
4. Rapid Buc.	10	8	2	754-615	18
5. Someșul Dej	11	6	5	738-746	17
6. „U" Cluj Napoca	11	5	6	706-686	16
7. Olimpia Buc.	11	5	6	734-804	16
8. B.N.R. Buc.	11	3	8	737-855	14
9. Phoenix Rm. Vâlcea	11	3	8	652-750	14
10. L.P.S. Galați	11	2	9	596-839	13
11. Univ. Oradea	10	2	8	490-762	12

● Echipa Univ. Craiova s-a retras din campionat

● În etapa viitoare (sâmbătă, 27 ianuarie) BC ICIM va evolua la Târgoviște, în compania lui Livas din localitate.

La Poiana Brașov

FETELE DE LA B. C. ICIM AU ACUMULAT ENERGIE PENTRU UN NOU TITLU NAȚIONAL

Timp de o săptămână, campioanele de la Baschet Club ICIM Arad au avut „cartierul general" în superba stațiune montană Poiana Brașov. Sub comanda antrenorului emerit George Mandache, fetele s-au pregătit cu maximă seriozitate, uneori chiar și la -10°C. Toate erau conștiente că acumulările de-acum le vor prinde foarte bine de-a lungul returului actualei ediții de campionat și a play-off-ului. Ziarul „Adevărul" nu putea rata ocazia de a fi prezent în cantonamentul echipei, care a adus Aradului sportiv cele mai mari satisfacții din ultimul deceniu. Dar, să dăm drumul însemnărilor din carnetul de reporter...

● LA „CARAIMAN", ÎN MÂNECĂ SCURTĂ

Delegația ICIM-ului în Poiana Brașov a numărat 12 persoane. Zece jucătoare: Andra Mandache, Bianca Drăguș, Cristina Matei, Dana Sandu, Ioana Grecu, Olga Iaroska, Natașa Tretiak, Oana Lateș, Ane Marie Pârâu și nou-venita în familia campioanelor - Alesya Belevich. A mai fost prezent antrenorul George Mandache și maseurul Ghiță Vesa. Condițiile de cazare și masă de la Hotelul „Caraiman" au fost de „cinci stele". Chiar dacă afară, noaptea, temperatura cobora până spre -20°C, în camere ori pe holurile hotelului se putea sta în mânecă scurtă. Hotelul „Caraiman" aparține de Ministerul Tineretului și Sportului, aici poposind mai toate loturile naționale. Chiar și națională feminină de baschet a României s-a cantonat aici în ultimii doi ani, datorită condițiilor existente. „Caraiman" are circuit închis, dar atu-ul BC ICIM-ului în obținerea locurilor a stat în jucătoare. Mai mult de jumătate din echipă sunt componente ale loturilor naționale de senioare și tineret. După ce ne-am convins la fața locului de „stelele" hotelului „Caraiman" am înțeles mai bine de ce s-a zbătut atât de mult managerul echipei, Stelian Văduva să obțină locuri aici.

● TREI ANTRENAMENTE ÎN DOUĂ ȘEDINȚE DE PREGĂTIRE

Tehnicianul Mandache nu le-a menajat deloc pe fete, supunându-le la trei antrenamente grele, programate în două ședințe. Dimineața, prima oră era petrecută în sala de forță, unde Bia et company făceau de câteva ori circuitul aparatelor. Urma un ceai fierbinte și fuga pe stadion pentru următoarele 90 de minute ale primului antrenament. Trei zile s-a pus accentul pe alergarea în regim de rezistență, după care, în partea a doua a stagiului montan s-a lucrat în regim de viteză. După-amiaza, în Sala „Brașovia", aparținând CSȘ-ului din orașul de la poalele Tâmpei, fetele găseau și obiectul muncii: mingea de baschet. Dar, nu doar pentru a încinge o miuță, ci mai mult pentru exersarea unor scheme de joc. Antrenamentul tehnico-tactic cu mingea dura o oră și jumătate, după care echipa urca din nou în Poiană. La jumătatea cantonamentului, miercuri seară, mai exact, jucătoarele au făcut recuperare: bazin, saună și jacuzzi, în complexul din stațiune, aparținând MTS-ului.

● O ZI DE „CALVAR"

Programul unei zile de cantonament era structurat cam așa: ora 8,00 - deșteptarea; ora 8,30 - micul dejun; ora 10,00 - program în sala de forță; ora 11,00 - ședință de pregătire pe stadion; ora 13,30 - prânzul; ora 14,30 - somnul dulce de după-masă; ora 17,00 - plecare spre Brașov; ora 18,00 - antrenamentul de sală; ora 20,30 - cina; ora 22,30 - stingerea..., ce oricum venea din inițiativa fetelor, după o nouă zi de „calvar"...

● BĂIEȚI BĂTUȚI...

Doar un singur joc cu caracter de verificare a disputat B. C. ICIM în această perioadă, din lipsă de

Bianca Drăguș, noul căpitan de echipă al BC ICIM-ului privește cu încredere spre viitor...
Foto: ȘTEFAN MATYAȘ

adversari. Echipele bucureștene Olimpia și Sportul, care beneficiază de serioase reduceri în Poiană, fiind cluburi aparținătoare MTS, au coborât de la munte, în ziua în care arădencele au sosit. Firesc, deoarece, pentru cele două, returul a început mai repede cu o săptămână. Echipa noastră a avut un „bonus" de șapte zile, deoarece, adversara din prima rundă a returului, Universitata Craiova, s-a retras din campionat. Așa că, elevele lui Mandache nu s-au putut întâlni „de la egal la egal, amical", nici cu Sportul, nici cu Olimpia. Cum nici echipa de Divizia B, tineret, din Sfântul Gheorghe nu stă pe roze, fiind la un pas de desființare, B. C. ICIM s-a văzut nevoită să se antreneze cu juniorii I de la CSȘ Brașov. Băieții au jucat cu multă ambiție, dar au trebuit să se recunoască bătuți de... o echipă de fete, dar nu oricare, ci campioana țării. B. C. ICIM a învins cu 81-76, toate jucătoarele trecându-și numele pe lista marcatoarelor: Pârâu 2, A. Mandache 13; Tretiak 13; Lateș 2; Belevich 6; Matei 11; Grecu 10; Iaroșka 11, Sandu 3; Drăguș 10.

● CU ALESYA SE COMUNICĂ MAI GREU

„Cel mai îmbucurător lucru este că nu am avut nici o problemă de sănătate în acest cantonament și sper că vom fi ocoliți de probleme în această primăvară" - ne-a spus dl. Mandache. Perioada de pregătire montană a fost una scurtă, dar extrem de necesară, unde s-a încercat integrarea lui Belevich în mecanismul echipei și acumularea de energie pentru a fi în formă tot returul. Cât privește nou-sosita, profesorul George Mandache ne-a declarat: **„Alesya este o jucătoare interesantă, care s-ar integra mai repede, dacă am putea comunica în vreun fel. Așa, Olga face traducerea și se pierd câteva secunde, până ce și Belevich înțelege ceea ce cer echipei. Cu timpul** sper ca **această problemă a comunicării să se rezolve."**

● BIA - CAPITAN!

După plecarea lui Carmen Nastor în Germania, B. C. ICIM a rămas fără un căpitan de echipă. Antrenorul Mandache a avut de ales dintre patru jucătoare și, până la urmă, în penultima zi a cantonamentului, a decis: Bianca Drăguș. „O fi ea **democrație, dar căpitanul de echipă îl stabilește antrenorul și eu m-am oprit asupra lui Bianca"** - ne-a spus dl. Mandache. Așadar, puștoaica care o anihila pe jucătoarea numărul unu a țării, Aurora Dragoș, la Cluj, atunci când baschetul arădean câștiga primul titlu național din istoria sa, cea care de aproape un deceniu a rămas aceeași jucătoare de bază a Aradului, se vede acum investită, pe bună dreptate, cu funcția de căpitan de echipă. Iată și motivația antrenorului: **„Bianca Drăguș este una din jucătoarele Aradului care de vreo opt ani își face treaba cu multă modestie și fără reclamă. Sper să fie ajutată de echipă, iar la rândul ei să fie mesagera fetelor. Are lângă ea cel puțin trei jucătoare, care la greu, o vor ajuta."**

● O NOUĂ PROVOCARE

Pentru B. C. ICIM Arad acest campionat reprezintă o nouă provocare. În timp ce principalele rivale în lupta pentru titlul național s-au întărit, arădencele au slăbit valoric, prin plecările lui A. Nițulescu, A. Stoenescu și C. Nastor. De venit a venit doar Belevich, dar „pierderile" pot fi neutralizate de un plus de dăruire, ambiție și dorință de afirmare din partea celor rămase. Dacă Târgoviște s-a întărit cu 6 jucătoare, Sportul cu 4 (ultima fiind legitimată Daniela Morosanu, jucătoare de lot național), iar Raidul cu 3, ICIM-ul este în minus. Asta nu le împiedică pe Bianca et company să spere în atingerea obiectivului propus, păstrarea la Arad a tricourilor de campioane ale României.

● STELICĂ ARE MISIUNEA CEA MAI GREA

După ce și-a pus toate relațiile în funcțiune, pentru a cantona echipa la Hotelul „Caraiman" din Poiana Brașov, managerul echipei, Selian Văduva, are din nou o misiune grea. El trebuie să găsească un adversar mai de Doamne ajută pentru BC ICIM, în această săptămână premergătoare marelui derby, cu Livas, de la Târgoviște. Și cu ajutorul profesorului Constantin Wünsch, managerul ICIM-ului poartă discuții cu o echipă din Novi Sad pentru un „amical". Grijile lui Stelian Văduva nu se teminâ aici. La orizont apare rezolvarea formalităților de transfer al lui Alesya Belevich și pregătirea „operațiunii Târgoviște"... Deloc simplu, nu-i așa?

DANIEL SCRIDON
ADELA CIOLOCOI

Din Sibiu, de la trimisul nostru special, Leo Sfâra

DEGEABA AI VOINȚĂ, DACĂ NU AI ȘI PUTINȚĂ

● *C.S.Ș. Gloria a realizat doar o victorie la turneul final al „Memorialului Gheorghe Ola", iar Farul Constanța este câștigătoarea*

Ieri, în Sala Sporturilor „Transilvania" din Sibiu a luat sfârșit turneul final al „Memorialului Gheorghe Ola" la mini-fotbal pentru copii, grupa de vârstă 1988.

După cum v-am informat în precedenta corespondență de la fața locului, echipa arădeană prezentă la această competiție a fost C.S.Ș. Gloria, care a obținut în prima zi de întreceri o victorie, al doilea meci fiind pierdut. Apoi, adică sâmbătă, elevii antrenați de Cristi Păcurar urmau să joace împotriva celor de la C.S.Ș. Olimpia Piatra Neamț, pentru obținerea dreptului de a juca finala mică a competiției.

Meciul a debutat cum nu se poate mai bine pentru noi, în chiar secunda 12, Oneț deschizând scorul. A fost - de fapt - cel mai rapid gol al competiției. Din păcate, cu două minute înainte de pauză, profitând și de faptul că s-a jucat pe porți de fotbal în sală (exact aceleași ca și la Cupa „Stalinskaya") și nu de handbal, cei de sub Pietricica au marcat un gol norocos, la o mare greșeală a apărării arădene.

În repriza secundă, în doar două minute, parcă tras la indigo cu meciul împotriva Farului Constanța, moldovenii au profitat de nesincronizările din apărarea noastră și, în minutul 22, aveau deja două goluri avantaj, 3-1. Orhean a readus speranțe în delegația arădeană în minutul 26, însă după numai 60 de secunde cei de sub Pietricica au înscris - din nou - stabilind scorul final la 4-2.

Antrenorul Cristi Păcurar a folosit întregul lot de jucători, mai puțin Iovanov, care a mai resimțit dureri la piciorul drept.

În celălalt meci al grupei s-a înregistrat și scorul turneului, Farul Constanța umilind LPS Vaslui, scor 17-0.

Așadar, pe propriile slăbiciuni, C.S.Ș. Gloria Arad rata intrarea în finala mică a „Memorialului Gheorghe Ola", acolo unde obținea biletele C.S.Ș. Olimpia Piatra Neamț, iar Farul Constanța era deja calificată în marea finală.

Și a venit meciul pentru locurile 5-6, chiar împotriva gazdelor, C.S.Ș. Șoimii Sibiu. Chiar primul joc al zilei de ieri. Arădenii luptau pentru a doua victorie la acest turneu, iar sibienii încercau să nu se facă de râs, după ce au pierdut intrarea în cele două finale. Destul de stăpâni pe situație, elevii antrenați de Cristi Păcurar au primit - totuși - un gol stupid, după care, în același minut (18), au marcat de două ori, prin Oneț și Husar, stabilind scorul la pauză 2-1. Din păcate, istoria s-a repetat în repriza secundă, când arădenii au greșit nepermis de mult, iar sibienii au reușit să întoarcă rezultatul: 2-3, în minutul 30. Vaida a readus speranțe în tabăra noastră, cu cinci minute înainte de final, reușind egalarea. Dar, ca un făcut, în ultimul minut de joc, la o altă neatenție a apărării noastre, sibienii au marcat golul care a însemnat pentru ei locul 5, iar pentru C.S.Ș. Gloria Arad, locul 6.

Câteva greșeli, care s-au repetat pe parcursul a trei meciuri, cele terminate cu înfrângeri, căderi psihice și fizice în unele momente ale meciurilor, plus o oarecare lehamite față de fotbal a unor jucători (nepermise la asemenea vârstă) a adus formația arădeană doar pe locul 6. Din păcate!

În meciurile din cele două finale s-au înregistrat următoarele rezultate:

Locul III: C.S.Ș Olimpia Piatra Neamț - C.S.Ș. Slatina 3-3; 7-6 după executarea loviturilor de la 7 metri.

Locul I: Farul Constanța - C.S.Ș. Bistrița 6-5.

Cu alte detalii de la „Memorialul Gheorghe Ola" la mini-fotbal vom reveni în ziarul nostru de mâine.

La Timișul de Sus se produce schimbarea

JUNIORII VIN, SENIORII PLEACĂ

● **Nastor, ultima achiziție a UTA-ei**

Ieri după-amiază au sosit la Arad juniorii UTA-ei, după un stagiu de pregătire centralizată efectuat la Timișul de Sus. Locul acestora va fi luat de echipa de seniori, care pleacă în această dimineață, pentru o perioadă de două săptămâni. Sub comanda „secundului" Dan Mănăilă vor urca în autocar 18 jucători „albroșii", printre care și ultima achiziție, timișoreanul Nastor (un mijlocaș de 19 ani, fost component al divizionarei C, Telecom din orașul de pe Bega), un jucător pe care Mănăilă l-a comparat cu „piticul atomic", Florentin Petre. Dar iată tot lotul ce va urca la munte: Țapoș și Mârne - portari, Mogoșanu, Porumboiu, Botiș, Luca, Zaha, Găman, Panin, Ciubăncan, Todea, Ciba, Turcan, Popescu, Fabian, Buhuș, Nastor și Rancz.

Chiar astăzi seară, antrenorul principal al UTA-ei, Francisc Tisza, care după munca cu juniorii a rămas la Timișul de Sus, va conduce primul antrenament din cadrul cantonamentului seniorilor. După o săptămână, nea' Feri va reveni la Arad, pentru a pune la punct ultimele detalii înaintea plecării juniorilor UTA-ei, la puternicul turneu internațional de la Viarreggio, pe 9 februarie.

Stagiul montan va lua sfârșit pe 3 februarie, când FC UTA va disputa o partidă cu caracter de verificare în orașul Victoria, în compania divizionarei „C" din localitate.

Apoi, pe 8 februarie mare meci mare la Arad. Vine campioana, Dinamo cu Cl. Drăgan în prima linie. Ne-aducem aminte cu nostalgie că ultimul gol înscris de UTA în poarta „câinilor" a purtat semnătura veșnic tânărului, Dan Mănăilă, în urmă cu cinci ani. Era în vara lui 1996, când în organizarea președintelui de-atunci al clubului fanion din orașul nostru, dl. Dan Ologeanu, a avut loc la Arad ultimul mare turneu internațional de fotbal, la care pe lângă UTA, au mai participat Petrolul Ploiești, Vojvodina Novi Sad și, bineînțeles, Dinamo. **O tempora...**

DANIEL SCRIDON
CĂLIN MNERIE

De astăzi

VALEA LUI LIMAN ESTE A WEST PETROM-ULUI

Începând cu dimineața acestei zile, divizionara C arădeană, West Petrom dă startul cantonamentului centralizat de pregătire. Gazdă va fi localitatea Valea lui Liman (jud. Timiș), care tinde să devină o obișnuință pentru „petroliști", după ce i-a găzduit și anul trecut. Antrenorul Ionuț Popa a definitivat un lot de 18 jucători care se vor pregăti la Valea lui Liman, acestora putându-li-se adăuga alți doi. Iată lista celor care s-au urcat în autocar: Grozav, Trifoi - portari; Ardelean, Toduța, Lacsani, Bene, Baciu, Boloș, Madoș, Nini, Văleanu, Sas, Munteanu, R. George, Varga, Sârbu, Miheț, Freer. Rămân în discuție, Mihali (CSȘ Gloria) și Ștefăligă (încă nu are rezolvată situația în Ungaria). Sârbuț, nerefăcut încă, pierde acest cantonament.

La Valea lui Liman se vor alterna zilele cu 2 antrenamente cu cele cu 3 ședințe de pregătire. În ultima zi de cantonament, pe 31 ianuarie este posibil să se desfășoare și un joc amical, posibil cu Vulturii Lugoj. Să mai spunem că noutățile din lotul „petrolist", Baciu (UTA), Sas (Romvest), Freer (ultima oară la Inter Arad) și Miheț (CSȘ Gloria) sunt rezolvate în proporție de 90%.

DACIAN TODUȚA

JUDO

Mâine, are loc etapa județeană a Campionatului național de juniori la judo. Competiția va fi găzduită de sala CSȘ Gloria începând cu orele 17,00.

Fotbal Internațional

BARCELONA AMENINȚĂ LIDERUL

Anglia - etapa a XXIV-a

Coventry-Everton 1-3; Derby County-Manchester City 1-1; Chelsea-Ispwich Town 4-1; Liverpool-Middlesbrough 0-0; Leeds United-Newcastle 1-3; Leicester-Arsenal 0-0; Manchester United-Aston Villa 2-0; Tottenham-Southampton 0-0; Sunderland-Bradford 0-0. Întâlnirea Charlton-West Ham se dispută în această seară.

În clasament: 1. Manchester United 56 p; 2. Sunderland 43 p; 3. Arsenal 41 p; ..... 18. Manchester City 21 p (-15); 19. Coventry 21 p (-20); 20. Bradford 16 p.

Italia - etapa a XV-a

Bologna-Verona 1-0; Lazio-Inter 2-0; Parma-Lecce 1-1; Perugia-Juventus 0-1; Bari-Reggina 2-1; Atalanta-Fiorentina 0-0; Napoli-Udinese 0-1; Vicenza-Brescia 1-1.

În clasament: 1. Roma 33 p; 2. Juventus 30 p; 3. Lazio 27 p; .....15. Napoli 14 p; 16. Brescia 13 p; 17.Reggina 13 p; 18. Bari 12 p.

Rezultatele celorlalte partide incluse în Concursul Pronosport din 21.01.2001 sunt: Cagliari-Genoa 3-0; Chievo-Siena 2-1 ; Empoli-Venezia 2-3; Pistoiese-Monza 3-1; Ravenna-Cosenza 0-1; Sampdoria-Pescara 1-1.

Spania - etapa a XIX-a

Valencia-Barcelona 0-1; Athletic Bilbao-Racing Santander 3-1; Alaves-Numancia 0-2; Celta Vigo-Zaragoza 1-1 ; Espanyol-Villarreal 2-1 ; Malaga - Deportivo La Coruna 1-3; Osasuna-Real Sociedad 1-1; Rayo Vallecano-Las Palmas 1-1; Oviedo-Mallorca 1-1.

În clasament: 1. Real Madrid 38 p; 2. La Coruna 37 p; 3. Barcelona 36 p; ..... 18. Osasuna 17 p; 19. Santander 14 p; 20. San Sebastian 14 p.

Polo

ASTRA S-A FĂCUT DE RÂS LA BUCUREȘTI

Trei înfrângeri și o singură victorie, acesta este bilanțul echipei de polo Astra Arad în cele două „duble" disputate în zilele de vineri și sâmbătă la București, împotriva Sportului Studențesc și a Lotului Național de Juniori '83. Dacă insuccesele în fața „studenților" erau - oarecum - previzibile, cedarea a trei puncte unei echipe de copii de 17 ani, care în 20 de partide obținuseră o singură victorie și un total de 5 „punctulețe" nu se prea explică. E adevărat, s-a ratat exasperant, așa cum avea să ne spună antrenorul arădenilor, Constantin Brânzei, dar ceea ce rămâne e rezultatul din al doilea meci de sâmbătă, care nu e demn de o fostă vicecampioană națională. Spunem acest lucru deoarece din lotul deplasat în Capitală au făcut parte cinci jucători din vechea gardă, de la care poate ne așteptam la mai mult. Și totuși, unul dintre ei, Lanevschi, a ieșit în evidență însă nu prin joc, ci printr-o eliminare în chiar primul meci cu Sportul, care l-a costat 3 etape de suspendare și 900.000 de lei penalitate. Păcat...

Dar iată rezultatele meciurilor disputate sâmbătă:

● **Lot '83 - Astra Arad 6-8 (1-4, 1-1, 1-2, 3-1).** Pentru Astra au înscris: Cristescu, Iegariu (2), Ivan (2) Brosovszky, Negoescu, Giugiulan.

● **Lot ' 83 - Astra Arad 6-3 (0-0, 3-0, 1-0, 2-3).** Golurile arădenilor au fost reușite de Cristescu și Ivan (2).

● **Vine Steaua!**

Deoarece la sfârșitul săptămânii recent încheiate, poloiștii de la Steaua au dat piept cu Crișul, la Oradea, conducătorii clubului militar au obținut acordul Federației de a trece și pe la Arad pentru a disputa „dubla" cu Astra din cadrul penultimei etape a Superligii Naționale de polo. Așadar, astăzi, începând cu orele 18,00, la bazinul acoperit „Delfinul", elevii lui Constantin Brânzei vor intra în bazin alături de a treia forță a campionatului, urmând ca cea de-a doua „ciocnire" dintre cele două formații să se producă mâine de la orele 10,00.

CĂLIN MNERIE

MOLDOVAN NU SE DEZMINTE

Atacantul român Viorel Moldovan a înscris patru goluri în partida pe care echipa FC Nantes a câștigat-o, sîmbătă, în deplasare, cu scorul de 9-0, în fața formației formației din liga a III-a Pacy-sur-Eure, într-o întîlnire din cadrul 32-imilor de finală ale Cupei Franței.

Moldovan a marcat în minutele 11, 23, 58 și 69, fiind înlocuit, în minutul 72, de Ahamada. Atacantul român a înscris, pînă în prezent, pentru echipa din Nantes, zece goluri în campionatul francez, cinci goluri în Cupa UEFA, patru goluri în Cupa Franței și un gol în Cupa Ligii.

Într-o altă întîlnire din Cupa Franței, formația AS Monaco a fost învinsă, în deplasare, cu scorul de 1-0, de echipa Valence, care activează în liga a treia. Atacantul Florin Răducioiu a fost titular la echipa AS Monaco pînă în minutul 78, cînd a fost înlocuit de Lacombe.

Mijlocașul Denis Șerban a marcat, în minutul 77, golul prin care echipa Elche a reușit să termine la egalitate, sîmbătă, în deplasare, scor 1-1 (0-1), partida disputată cu formația Compostela, în etapa a XXI-a a campionatului Spaniei, Segunda Division.

În etapa a XIX-a a primei divizii spaniole, echipa CF Valencia a pierdut partida disputată, sîmbătă, pe teren propriu, cu scorul de 0-1 (0-1), în fața formației CF Barcelona. Echipa Valencia nu l-a avut în formație pe Adrian Ilie, care a fost suspendat în urma cartonașului roșu primit în etapa trecută, dar și din cauza unei accidentări. Fundașii Liviu Ciobotariu și Tibor Selymes au fost introduși pe teren în minutele de prelungire ale partidei pe care formația Standard Liege a câștigat-o, sîmbătă, în deplasare, cu scorul de 4-0, în fața echipei La Louviere, în etapa a XIX-a a campionatului Belgiei. Ciobotariu l-a înlocuit pe atacantul Vinicius, în timp ce Selymes a intrat în locul mijlocașului croat Robert Prosinecki. Atacantul Adrian Mutu nu a evoluat din cauza unei suspendări în partida pe care formația sa, Hellas Verona, a pierdut-o, sîmbătă, în deplasare, cu scorul de 0-1 (0-1), în fața echipei Bologna, în etapa a XV-a a campionatului Italiei, Serie A. Jucătorul Dan Petrescu nu a evoluat în partida pe care formația sa, Southampton, a terminat-o la egalitate, sîmbătă, în deplasare, scor 0-0, cu echipa Tottenham Hotspur, în etapa a XXIV-a a campionatului Angliei.

ROMÂNIA S-A OPRIT ÎN SFERTURI

Selecționata divizionară a României a fost eliminată de la turneul "Millenium Cup", care se desfășoară în perioada 10-25 ianuarie, în India, fiind învinsă, sîmbătă, cu scorul de 2-0 (2-0), de echipa similară a Iugoslaviei, într-o partidă din cadrul sferturilor de finală, informează AFP.

Golurile întîlnirii au fost înscrise de Sasa, în minutul 30 și Bogdanovici, în minutul 45. Selecționata iugoslaviei va întîlni în semifinale învingătoarea din partida dintre formațiile Iordaniei și Japoniei, în cealaltă semifinală urmînd să joace echipele statului Chile și Bosnia-Hertegovina.

Rezultate înregistrate, sîmbătă, în partidele disputate în cadrul sferturilor de finală ale turneului "Millenium Cup":

Calcutta: Chile - Islanda 2-0 (1-0)
A marcat: Gonzalez '38, '50
Goa: Iugoslavia - România 2-0 (2-0)
Au marcat: Sasa '30, Bogdanovici '45.

Societate comercială

angajează

1. Agent vânzări

vârsta maximă 30 ani
experienţă în domeniu
aspect plăcut
prezintă avantaj cunoşterea unei limbi străine
domiciliul în Arad

2. Muncitori necalificaţi pentru montare / demontare

vârsta maximă 30 ani
stagiul militar satisfăcut
carnet de conducere
program flexibil

Informaţii la telefon: 212.595, între orele 14-15

CONSILIUL DE ADMINISTRAŢIE AL

S.C. TRICOTAJE INEU S.A.

Înregistrată la ORC sub nr. J02/62/1991, având sediul în localitatea Ineu, Calea Aradului nr. 1/A, judeţ Arad,

convoacă ADUNAREA GENERALĂ ORDINARĂ A ACŢIONARILOR

în data de 05.02.2001, ora 14, la sediul societăţii, pentru toţi acţionarii înregistraţi în Registrul Acţionarilor la data de 20.01.2001, considerată ca dată de referinţă.

În cazul în care Adunarea Generală Ordinară a Acţionarilor nu va fi legal constituită la data de 05.02.2001, se fixează şi se consideră convocată prin prezenta înştiinţare o a doua Adunare Generală Ordinară a Acţionarilor pentru data de 06.02.2001, ora 14.

ORDINEA DE ZI este următoarea:

1. Discutarea şi aprobarea Raportului de Gestiune al Consiliului de Administraţie;
2. Discutarea şi aprobarea Raportului Comisiei de Cenzori;
3. Discutarea şi aprobarea Bilanţului contabil, a contului de profit şi pierderi, repartizarea profitului pe anul 2000 şi fixarea dividendului;
4. Aprobarea Bugetului de Venituri şi Cheltuieli pe anul 2001;
5. Diverse.

Exprimarea votului cu privire la punctele înscrise pe ordinea de zi se poate face direct prin participarea acţionarilor la Adunarea Generală Ordinară a Acţionarilor sau prin reprezentanţii desemnaţi în baza procurei speciale conform art. 24 din actul constitutiv.

Consultarea materialelor referitoare la problemele înscrise pe ordinea de zi se poate face la sediul societăţii, loc. Ineu, Calea Aradului nr. 1/A, jud. Arad, telefon 057/511969 int. 43.

Preşedintele Consiliului de Administraţie

LINFLEUR ROM.
ARAD ROMANIA

ARAD, Calea Radnei nr. 187, Telefon 21.98.11

Angajează CONFECŢIONERE

Persoanele interesate se pot adresa începând cu data de 19.01.2001 la sediul firmei din

MICĂLACA, Calea Radnei nr. 187, telefon 21.98.11.

(1834213)

SOCIETATE DE ASIGURĂRI

Selectează

OPERATORI CALCULATOR

pentru sucursalele judeţene

CONDIŢII:
cunoştinţe bune de operare în Internet şi MS Office

Înscrieri prin CV la cv@astrasig.ro

(5914381)

INTERNEXT

Primul Internet Service Provider din Arad

SERVICII INTERNET

- Acces dial-up la 56 Kbps
- Acces ISDN 64/128 Kbps
- Linii închiriate 33,6 Kbps-2 Mbps
- Acces radio la 1,6 Mbps

Acces INEXT89 la tel. 89.12.34 (preturi 250; 750; 1000 lei/minut)

INFORM@TII: http://www.inext.ro e-mail: office@inext.ro Tel/Fax: 057.28.53.53 Bd. Decebal, nr. 2-4, Arad

(1834164)

ASOCIAŢIA JUDEŢEANĂ A VÂNĂTORILOR ŞI PESCARILOR SPORTIVI ARAD

FILIALA VÂNĂTORILOR ŞI PESCARILOR SPORTIVI LIPOVA

CONVOACĂ MEMBRII PESCARI PENTRU DATA DE **26 IANUARIE 2001, ORA 16,** LA CASA VÂNĂTORILOR ŞI PESCARILOR DIN LIPOVA STR. COŞBUC, NR. 29 (PIAŢA DECEBAL) PENTRU ŞEDINŢA DE ANALIZĂ ŞI ALEGERI CU URMĂTOAREA ORDINE DE ZI:

1. ANALIZA ACTIVITĂŢII DE PESCUIT PENTRU PERIOADA 1995-2000
2. PREZENTAREA UNUI PROGRAM CADRU PENTRU PERIOADA 2001-2005 ŞI A UNUI PROGRAM CU TERMENE ŞI RĂSPUNDERI PENTRU ANUL ÎN CURS
3. ALEGEREA ORGANELOR DE CONDUCERE A GRUPEI DE PESCARI ŞI A DELEGAŢILOR PENTRU ANUNAREA GENERALĂ A FILIALEI DE VÂNĂTOARE ŞI PESCUIT SPORTIV LIPOVA.
4. DIVERSE.

RUGĂM TOŢI MEMBRII PESCARI DIN CADRUL FILIALEI DE VÂNĂTOARE ŞI PESCUIT SPORTIV LIPOVA SĂ TRATEZE CU DEOSEBITĂ SERIOZITATE ACEASTĂ CONVOCARE.

PREŞEDINTE FILIALĂ Gral. Bg.(r) ENACHE ANDREI
VICEPREŞEDINTE CU PROBLEME DE PESCUIT ING. POPA MIHAI
SECRETAR DE FILIALĂ VIOREL BRĂTIAN

Rosendaal THERMOBANC TRANS S.R.L.

Societate româno- germană

Telefon 095-659.340

EXECUTĂ **LUCRĂRI DE**
- izolaţii termice industriale
- izolaţii termice în chimie industrială
- izolaţii termice construcţii clădiri
- izolaţii termice la cald, la rece
- izolaţii termice fonice, acustice
- izolaţii de asigurare contra incendiilor
- închideri hale industriale, perimetrale
- izolaţii termice cu spumă poliuretanică
- camere frigorifice
- izolaţii cisterne şi izoterme auto

ANGAJEAZĂ personal
- tinichigerie industrială
- desenator tinichigerie industrială

(5914445)

S.C. ROPILIN IMPEX S.R.L. ARAD

Calea Bodrogului 20 Tel. 057/281266

CUMPĂRĂ ● PIEI BOVINĂ ● ANIMALE VII
PORC ŞI VITĂ la preţuri avantajoase

VINDE CARNE PORC ŞI VITĂ ŞI PREPARATE DE CALITATE SUPERIOARĂ la preţuri avantajoase.

(5914371)

SAFILAR S.A.

- importator şi distribuitor, angajează

ASISTENT DIRECTOR VÂNZĂRI NAŢIONAL

Condiţii:
- studii medii sau superioare
- experienţă în domeniu - minimum 2 ani
- vârsta maximă: 35 ani
- stagiul militar satisfăcut
- permis de conducere cat. «B»

CONTABIL

Condiţii:
- studii superioare economice
- cunoştinţe de operare PC
- experienţă în domeniu - minimum 3 ani
- vârsta maximă - 35 ani
- disponibilitate pentru program de lucru prelungit

GESTIONAR

Condiţii:
- studii medii
- experienţă în domeniu - minimum 3 ani
- vârsta 25-40 ani
- stagiul militar satisfăcut

Se oferă:
- salariu atractiv
- oportunităţi de promovare

(1834102)

Trimiteţi CV-ul la fax: 057 - 275524

ÎN ATENȚIA PESCARILOR

AJVPS Arad invită membrii pescari să-și plătească cotizațiile aferente anului 2001, până la data de 31.03.2001, dată după care vor fi percepute penalizări.

Cotizațiile aferente anului 2001 sunt următoarele:

- Adulți - 250.000 taxă unică pe țară
  100.000 lei taxă populare bălți
  2.000 lei CV timbru fiscal (sau timbru)
- Tineri 14-18 ani și Pensionari - 125.000 lei taxă unică pe țară
  100.000 lei taxă populări bălți
  2.000 lei CV timbru fiscal - (sau timbru)
- Copii sub 14 ani - 65.000 lei taxă unică pe țară
  2.000 lei taxă timbru fiscal (sau timbru)
- Peste 70 ani - scutiți de cotizația de bază, iar cine dorește pt. taxa de populări bălți 100.000 lei

CONSILIUL AJVPS ARAD

S.C. TRANSCONDOR S.A.

companie de transport internațional, scoate la concurs posturi de dispeceri de transport pentru birourile din Arad.

Cererile, însoțite de curriculum vitae și de o fotografie, se depun la sediul firmei EXPERT CENTER CONNEX ARAD, B-dul Revoluției nr. 31, până în data de 26.01.2001.

Interviul va avea loc în data de 27.01.2001 la ora 10.

Condițiile cerute sunt:

- studii superioare

- cunoștințe de operare PC

- cunoscător de limba germană (obligatoriu) și o limbă de circulație internațională (franceză, engleză, rusă) sau maghiară

- disponibilitate la program în 3 schimburi

- adaptabilitate în colectivitate și relațiile cu publicul

MULȚUMIRI

Astăzi, când împlinesc 70 de ani de trai, îndoliat de comemorarea a doi ani de la decesul soției, mulțumesc tuturor celor ce m-au ajutat în viață. Gheorghe Nicolăiță.

VÂNZĂRI APARTAMENTE O CAMERA

Vând garsonieră cf. III, Vlaicu, bl. A10/1, et. III, ap. 66, mobilat sau nemobilat. Telefon 093 284 681. (1111)

Vând garsonieră, str. Bușteni, bl. 14A, et. II. Telefon 093 563 535. (825)

Vând urgent garsonieră confort III Vlaicu, preț negociabil. Telefon 094.833.473. (1291)

Vând apartament o cameră, dependințe, ultracentral, preț 17.000 DM, negociabil. Telefon 253786. (1609)

Vând foarte, foarte urgent apartament 1 cameră, zona 700, et. 4/4, acoperiș fără probleme, gresie, faianță, mobilat, contorizat, 10.000 DM. Telefon 095 919 644 sau 272369. (1585)

Vând apartament 1 cameră, bucătărie, loc baie, apă contorizat, satelit, telefon, gaz. Telefon 277086. (1630)

Vând apartament 1 cameră, 44 mp, ultracentral, îmbunătățit, et. II, 22.000 DM. Telefon 092 294 842. (256)

Vând garsonieră Bușteni, etaj 2, 10.500 DM. Telefon 270856. (970)

VÂNZĂRI APARTAMENTE DOUĂ CAMERE

Vând apartament 2 camere, decomandat, balcon închis și garaj, Micălaca, bl. 104. Telefon 092 872 490 sau 092 497 711. (431)

Vând apartament 2 camere, decomandat, et. IV, acoperiș garanție, 2 balcoane, Aradul Nou (lângă gară). Telefon 093 563 535. (825)

Vând apartament ultracentral, 2 camere. Informații telefon 092 624 791 sau 262185. (1615)

Vând apartament 2 camere în Pîncota, bucătărie, faianță, balcon închis. Telefon 057/244453. (1588)

Vând apartament cu 2 și 3 camere. Telefon 212474. (1556)

Vând apartament 2 camere Alfa, etaj IV, acoperiș țiglă, 12.500 DM fix. Telefon 236021; 092.606.527. (1727)

Vând urgent apartament 2 camere, Vlaicu - Prichindelu, etaj II. Telefon 253326. (1721)

Vând apartament 2 camere decomandat, central, parter, ideal firmă, 23.000 DM. Telefon 270872. (1721)

VÂNZĂRI APARTAMENTE TREI CAMERE

Vând apartament 3 camere, et. II, 6 Vînători. Telefon 252079; 222021. (1125)

Vând apartament în Lipova, 3 camere, etaj 2. Informații telefon 057 - 562387. (5914625)

Vând apartament 3 camere, decomadate, et. II, Micălaca-Miorița + garaj, super negociabil. Telefon 094 542 931, 279718. (1651)

Vând apartament 3 camere, 2 balcoane, băi, UTA, nou, ultramodern amenajat, bucătărie supermobilată, termopane, 29.500 DM. Telefon 289492, 093.207.435. (1324)

Vând apartament 3 camere, zona 300, îmbunătățit, et. I, garaj, 24.000 DM. Telefon 270856. (970)

Vând apartament 3 camere, Podgoria, etaj IV/IV. Telefon 222457. (1272)

Vând apartament 3 camere, ultracentral, etaj II, 100 mp. Telefon 214287. (1706)

VÂNZĂRI APARTAMENTE PATRU CAMERE

Vând ultracentral apartament la casă 4+2 camere, 220 mp + 2 garaje. Telefon/fax 255752. (1202)

Vând apartament, 175 mp, subsol 38 mp, zonă centrală. Telefon 256666. (1147)

Vând urgent apartament 4 camere, confort I, parter, zona Podgoria, preț 42.000 DM, negociabil. Telefon 222093. (1604)

Vând 4 camere, Micălaca, îmbunătățiri, 19.000 DM. Telefon 253364. (970)

Vând 4 camere, la Z-uri Vlaicu, îmbunătățiri, 25.000 DM. Telefon 253364. (970)

VÂNZĂRI CASE

Vând (schimb) casă în VLADIMIRESCU, anexe, toate utilitățile, încălzire centrală pe gaz, telefon, grădină, teren agricol extravilan. Informații telefon 257130 sau 092.663.275.

Vând casă în Grădiște, curte, garaj, canalizare, 32.000 DM, negociabil. Telefon 092 237 784. (1042)

Vând vilă în Aradul Nou, toate utilitățile, cu depozite, 1.500 mp. Telefon 092 210 857. (1074)

Vând casă Gai, 2 camere, grădină mare, curte, garaj, gaz, apă curentă. Telefon 271377. (1110)

Vând vilă nouă, deosebită, la cheie, str. Eminescu, preț 235.000 DM. Telefon 094.183.917; 253708. (1973)

Vând imobil, zonă centrală, suprafață totală 1.000 mp din care construcții 660 mp, hale producție, birouri, depozite. Telefon 057/287545; 093.896.534. (1144)

Vând casă + teren 900 mp, str. Dr. Rațiu nr. 35. Telefon 095.596.619. (1219)

Vând casă în Micălaca, cu tot confortul. Informații telefon 267553. (1002)

Vând casă Vladimirescu, 4 camere, dependințe, anexe, gaz metan, grădină, ocupabilă imediat, preț avantajos și negociabil. Telefon 282733 (1041, 1614)

Vând casă în Grădiște, str. Porumbiței nr. 35, 3 camere + garaj, atelier mare, bucătărie de vară, toate din cărămidă, preț 38.000 DM, negociabil. Telefon 092 729 953. (1094)

Vând casă Horia, str. Principală nr. 451, grădină, anexe. (1628)

Vând casă, Chișineu Criș, str. M. Eminescu nr. 85 (lângă gara Pădureni), preț avantajos. Telefon 522051, 094 863 893. (5334839)

Vând casă în Curtici, B-dul Revoluției nr. 69. Telefon 272801. (1661)

Vând casă, localitatea Horia nr. 359. Telefon 532216. (1690)

Vând casă, Bujac, str. Aron Pumnul, grădină, apă, gaz. Telefon 273072, după ora 16. (1579)

Vând casă 4 camere, bucătărie, baie, apă curentă, comuna Zimandul Nou. Telefon 093.152.804. (1591)

Vând casă, brutărie, grădină, localitatea Sebiș, județul Arad, accept variante. Telefon 095.608.147. (1203)

Vând (schimb) casă în NĂDAB, 3 camere, baie, bucătărie, garaj, grădină mare, anexe, cu apartament în Arad. Telefon 095.649.985. (1161)

Vând casă din cărămidă și una veche alăturate, 3.000 mp, în localitatea Gurba, jud. Arad. Telefon 094.510.414; 276811 seara. (1273)

OCAZIE! Vând urgent casă 3 camere, zona Biserica Sârbească, 11.000 DM fix. Telefon 277027. (1728)

Vând casă Micălaca, 375 mp, 20.000 DM negociabil. Telefon 092.356.215. (1729)

VÂNZĂRI SPAȚII

Vând (închiriez) SPAȚIU COMERCIAL, 850 mp, toate dotările. Telefon 094 798 000. (131)

Vând spațiu + SC în activitate. Informații telefon 267553. (1002)

Vând restaurant, ultracentral. Telefon 094.665.334. (1684)

Vând spațiu RALLA demisol 80 mp, central, 8.000 DM. Telefon 092.606.527. (1727)

VÂNZĂRI TERENURI

Vând VIE la INEU (1000 butuci pe rod), cu cabană (pivniță, parter, sus hol, cameră, bucătărie) și livadă cu pomi fructiferi. Informații telefon 095.655.425.

VÂNZĂRI AUTO

Vând MITSUBISHI GALANT, benzină, 1.600 cmc, după reparație capitală și o altă mașină MITSUBISHI pentru piese de schimb. Telefon 246535, 095 416 518.

Vând Ford Escort 1,6 I, an 1998 Full Option, înmatriculat persoană fizică; VW II Diesel; BMW 318 ambele neânmatriculate. Telefon 057 - 212441; 092.989.127. (1709)

Vând urgent, convenabil, RENAULT MEGANE, 1996, 70.000 km la bord, full option. Telefon 257130 sau 092.663.275.

Vând Opel Omega, an 1991, adus recent, multiple extrase, stare ireproșabilă, 2.600 DM. Telefon 092.245.500. (974)

Vând Dacia Super Nova 0 km, Clima, Rapsodia sau Confort, livrare imediată. Telefon 094.391.896. (1045)

Vând Mercedes 207, stare de funcționare. Telefon 092 463 688. (1024)

Vând (schimb) urgent 2 combine recoltat porumb, stare foarte bună. Telefon 092 210 857. (1074)

Vând urgent Opel Astra 1,4 benzină, accept variante. Telefon 094.883.548. (1176)

Vând motoare Diesel, chiuloasă, punte spate Mercedes 207 și tot felul de piese de schimb din Germania. Telefon 057-466530; 094.982.989. (4433393)

Vând set motor (nou) ARO Brașov; preț avantajos. Telefon 094.477.124. (1264)

Fără roți nu poți! 20% REDUCERE la toate tipurile de ANVELOPE. Telefon 259339; 094.706.321. (1284)

Vând camion SRD, stare bună, cu piese de schimb, preț 1.800 DM. Telefon 093 767 827. (627)

Vând TV izoterm dublu spate, Diesel, motor Brașov, an 1989. Telefon 212526. (1338)

Vând Opel Corsa, an 1999, înmatriculat, piese: Renault 19, Opel Vectra și altele. Telefon 095 695 220. (1598)

Vând Volvo, culoare neagră, motor ARO Cîmpulung, stare de funcționare, piese schimb. Informații familia Hopîrda, localitatea Rănușa nr. 57. (1653)

Vând Dacia Break, 1990, CIV, ITP 2002 și motor Dacia + cutie 5 trepte, noi. Telefon 095.650.097; 512070, Ineu. (5336113)

Vând Ford Sierra combi, preț 3.200 DM. Telefon 094.934.547. (1669)

Vând Opel Rekord, benzină 8%, stare bună; 1690 DM. Telefon 094.282.509. (1348)

Vând Dacia 1310, 1991, CIV, VT, 2.300 DM negociabil, localitatea Apateu, nr. 411. (1556)

Ocazie! Vând aparat pentru vulcanizare, mașini de spălat auto, generatoare pe motorină și gaz profesionale. Telefon 057 - 213150. (803)

VÂNZĂRI ELECTRO

Vând TV color stereo, 66 cm, teletext, telecomandă, garanție, preț bun. Telefon 211491. (435)

Vindem COMPUTER PENTIUM I-75 MHz, 16 RAM, 600 MB, monitor, tastatură, maus, placă de sunet și boxe. Telefon 280260; 094.552.226. (1730)

Vindem COMPUTER 486 Compaq complet cu monitor, tastatură și maus, preț 1.800.000 lei. Telefon 280260; 094.552.226. (1730)

Vând combină frigorifică cu garanție 1 an. Telefon 275277. (512)

Vând mașină de spălat automată, garanție 1 an. Telefon 275277. (512)

Vând CASE MARCAT FISCALE și CÂNTARE ELECTRONICE, omologate. Telefon 282829; 272727. (f. 6053720)

Vând calculatoare PIII, camere video digitale, aparate foto profi, cass mașină, telefoane celulare. Telefon 092 983 970. (658)

Vând televizoare color, stereo, cu teletext și telecomandă. Telefon 093 955 806, 092 746 364. (985)

Vindem aparatură frigorifică, compresoare și agregate din import, cu garanție în orașul Lipova, prețuri negociabile. Telefon 093 478 869. (1037)

Vând EXPRESOURI CAFEA, profesionale. Telefon 092.962.123. (1128)

Vând mașini de spălat automate cu reduceri de preț (1.800.000-3.000.000 lei), oferim garanție. Telefon 259339; 094.706.321. (1284)

Vând congelatoare, lăzi, frigidere, combine, la prețuri foarte mici (1.500.000-3.000.000 lei), se oferă garanție. Telefon 259339; 094.706.321. (1284)

Vând ASPIRATOARE modele noi, la numai 400.000 - 600.000 lei. Telefon 259339; 094.706.321. (1284)

Vând TV color stereo cu telecomandă, la prețuri între 950.000 și 3.000.000 lei, oferim garanție. Telefon 259339; 094.706.321. (120)

Vând televizoare color: Nokia, Grundig, Telefunken, teletext, telecomandă. Telefon 264004. (1648)

Vând mașini spălat automate, combine frigorifice, televizoare color, garanție, modele noi. Telefon 251392. (1649)

Vând urgent 1 ladă frigorifică și 1 mașină automată de spălat Indesit. Telefon 094.391.911. (1673)

Vând computer 486 cu monitor, tastatură, mouse, imprimantă, 1.800.000 lei, negociabil. Telefon 092.986.718. (1700)

Vând televizor color ITT cu telecomandă, recent adus din Germania, preț 1.000.000 lei, negociabil. Telefon 092.986.718. (1700)

Vând climatizări auto și interioare, frigidere, congelatoare, cu garanție. Telefon 092.556.562. (1160)

Vând diferite TELECOMENZI pentru televizor (175.000 lei), video, satelit; componente electronice. Telefon 092.368.868; 095.794.894. (mp)

VÂNZĂRI DIVERSE

Vând PLASĂ GARD ZINCATĂ și NEAGRĂ, toate dimensiunile; CUIE; PLASĂ RABITZ; TABLĂ DECAPATĂ 0,4 și 1 mm; TABLĂ ZINCATĂ 0,4, ȚEAVĂ PĂTRATĂ, SÂRMĂ NEAGRĂ și ZINCATĂ, COTURI, BURLANE, str. Vrabiei, nr. 4. Telefon 289997. (508)

Vând contoare „Zenner" sub prețul pieței. Telefon 531373. (957)

Vând gheretă Piața Miorița, aer condiționat, apă, canalizare, curent, intrări față-spate. Telefon 094-669443.

Vând LEMNE FOC la domiciliul clientului. Telefon 214010. (1710)

Vând FIER BETON 8.500 lei/kg, str. Independenței, nr. 7 Bujac. Telefon 273785; 095.320.938.

Vând LEMNE FOC TĂIATE, esență tare, domiciliu. Telefon 276488, Grădiște. (1035)

Vând plasă sârmă zincată, Micălaca. Telefon 259892. (43)

Vând garaj, nr. 3264, str. Lacului (spatele Bazinului Înot Pădurice). Telefon 094 505 843. (780)

Vând ROLETE lemn, rolete plastic, import; JALUZELE verticale. Telefon 059.478.503. (499)

Vând LEMNE FOC, esență tare, orice cantitate, la domiciliul clientului. Telefon 245248. (1211)

Vând LEMNE FOC, esență tare, orice cantitate, la domiciliul clientului. Telefon 214157. (1211)

Vând termotecă Ariston, Beretta 24 kw Turbo. Telefon 254411. (1266)

Vând garaj demontabil din placă ondulată, tip vechi, preț 400 DM, negociabil. Informații telefon 271912. (1621)

Vând injector gaz, 2 buc, marca Bosch. Telefon 255806, 094 881 919. (1643)

Vând cățel Dog german Arlechin, vaccinați, deparazitați, cu carnet de sănătate, 10 săptămâni, preț 90 DM, negociabil. Telefon 210181 sau 094 277 421. (10650)

Vând abricht grosime, freză, aparat sudură, pânză banzic. Telefon 213162. (1642)

Vând iapă gestantă, știraf cocie, preț avantajos. Telefon 413168. (1664)

Vând urgent mobilă Kamix Lux, stare excelentă, 6.000.000 lei, negociabil. Telefon 266347. (1705)

Vând fân lucernă, balotat, localitatea Șagu nr. 229. Telefon 092.449.630. (1696)

Vând porc gras 140 kg, junincă 3 ani, gestantă. Telefon 284045, sat Dorobanți nr. 336. (1616)

(Continuare în pagina 11)

DAME de companie

În Arad, tinere sexy, rafinate, oferă companie, contacte și masaj erotic.

Informații și programări 24h/24h la tel.: 8-911-77

15.850 lei/min

(Urmare din pagina 10)

Vând rochii de mireasă noi, modele deosebite, import Italia, preț 1.000 DM negociabil. Telefon 093.271.214. (707)

Vând șalupă fibră, 5 metri lungime, motor Mercury 50 CP, 750 cm, stare ireproșabilă, 9.000 DM. Telefon 093.271.214. (706)

Vând EUROBOLȚARI TERMOIZOLANȚI cu certificat calitate 300x250x200, 6.000 lei/bucata, 1 mc - 420.000 lei. Telefon 281491, 092.381.750. (1352)

Vând SRL și contract închiriere restaurant (variante). Telefon 093.309.857. (1134)

Vând ieftin SRL cu capital majorat. Telefon 243977 orele 9-17 sau 092.428.346. (1290)

Vând LEMNE FOC esență tare, la domiciliu. Telefon 277027. (1728)

Vând LEMNE FOC esență tare, la domiciliu. Telefon 210771. (1728)

Vând combiterme (cazane) 350 DM/bucata, pentru încălzire și apă caldă; boilere Vaillant, 150 DM/bucata, pentru apă caldă, pompe de recirculare, crocodil hidraulic (până la 2 tone). Telefon 289544 (rog mesaj). (1724)

CUMPĂRĂRI TERENURI, IMOBILIARE

Cumpăr spațiu comercial central sau apartament, posibilitate spațiu. Telefon 092.344.705. (1322)

Cumpăr garsonieră et. I, zona Alfa, ofer 7.000-7.500 DM. Telefon 277521, după ora 16. (1626)

Cumpăr teren agricol în loturi compacte de minimum 30 ha. Telefon 095.524.859, 213113. (471)

Cumpăr apartament 2-3 camere, Vlaicu-Micălaca. Telefon 253326. (1721)

CUMPĂRĂRI AUTO

Cumpăr taloane + CIV pentru autoturismele: Ford Sierra 2.0 i Combi, 1987, benzină și Renault Trafic 4x4, 1986, benzină. Informații telefon 473339 sau 474485. (5914111)

CUMPĂRĂRI DIVERSE

CUMPĂRĂM: PORUMB BOABE și ORZ, plata la ridicare. Telefon 065-443367 sau 163885, între orele 7-15. (f. 1834159)

Cumpăr PORCI GRAȘI localitatea MÎSCA, nr. 307, preț 27.000 lei/kg. Telefon 057 - 531497; 094.774.649. (928)

Cumpăr grâu panificație, plata pe loc. Telefon 092.887.025. (949)

Cumpăr vaci și vițele, cu plata pe loc. Telefon 095 390 375. (984)

Cumpăr porci și vite pentru sacrificat. Telefon 094 867 536. (1092)

Cumpăr: diferite obiecte vechi, picturi (Școala Băimăreană), obiecte din argint, candelabre, ceas pendul, de buzunar, de masă, ilustrate dinainte de 1944. Telefon 093.597.244. (33160)

Cumpăr grâu de panificație, 4.000 lei/ kg. Telefon 093 194 025. (4434738)

Cumpăr tăurași de la 120 kg. Telefon 254832. (1627)

Cumpăr vaci și vițele, cu plata pe loc. Telefon 094.934.547. (1669)

CERERI ȘI OFERTE DE SERVICII

RODIFAN-TRANS face angajări MUNCITOARE CALIFICATE, NECALIFICATE pe mașini de cusut KETT. Telefon 221446. (1586)

FIRMĂ DE DISTRIBUȚIE angajează ȘOFER. Informații telefon 212100. (1624)

OMNIASIG SA, Societate de asigurare reasigurare angajează INSPECTOR DAUNE. Condiții: bărbați, studii superioare, profil auto, stagiul militar satisfăcut, permis de conducere. Cei interesați vor depune la sediul OMNIASIG SA Arad, Bd. Dragalina nr. 9, C.V. și copia diplomei de studii, până la data de 26 ianuarie 2001. (1660)

G.P.S Arad angajează TOPOMETRIST cu studii medii (superioare). Condiții: utilizare aparat electronic, prelucrare date și cunoștințe calculator, vârsta 35 ani. Informații Birou R.U. telefon 214419. (1652)

SOCIETATE COMERCIALĂ angajează VÂNZĂTOARE cu experiență. Condiții de salarizare avantajoase. Telefon 095.384.089; 095.100.648. (1671)

Angajez PERSONAL și COLABORATORI cu experiență în domeniul: CONDUCERII, DESFACERII, APROVIZIONĂRII de produse. Rugăm C.V. (la Arad. C.P.7-131). Telefon 095.267.055. (1693)

Angajăm RESPONSABIL ZONĂ pentru COSMETICE profesionale, 25-40 ani, experiență. Condiții avantajoase, salariu, comision, mașină serviciu. C.V la fax: 01.4108178. (1688)

Caut MENAJERĂ. Informații Restaurant CORONA. Telefon 231073. (1678)

Angajăm cu carte de muncă 10 PERSOANE. Informații str. Ecaterina Teodoroiu nr. 43 (Piața Pompierilor), luni-vineri, orele 11-16. (1702)

Angajăm VÂNZĂTORI magazin feronerie. Telefon 212110, orele 10-14. (1698)

Angajăm OPERATOARE PC-TEHNOREDACTARE birou copiat acte. Telefon 094.507.211. (1593)

Angajăm PERSONAL, minimum liceul, vârsta maximă 30 ani. Telefon 270856. (1573)

Angajăm CONFECȚIONERE croitorie serie, salarizare bună. Telefon 211214. (840)

Angajăm VÂNZĂTOARE profil alimentar (serioasă). Telefon 266211, orele 10-22; 094.618.081. (1162)

„CALZATURIFICIO FULVIA", Aradul Nou, COMPLEX RUSCO, angajează MAȘINIȘTE ÎNCĂLȚĂMINTE. Transport asigurat. Telefon 057-216572. (1034)

TRUPĂ de CABARET angajează: dansatori (FETE și BĂIEȚI) cu contract, condiții avantajoase. Telefon 092.446.635. (1115)

TOMAIFICIO VENEZIANO angajează MAȘINIȘTE la mașina de îndoit piele termociment; salar avantajos. Telefon 254233. (1559)

Angajăm VÂNZĂTOARE gheretă, program non-stop, vârsta maximă 35 ani. Telefon 094.926.601. (1708)

Angajăm ȘOFER categoria „B" și FEMEIE de SERVICIU. Telefon 280908. (1716)

PRESTĂRI SERVICII

Repar ieftin: FRIGIDERE, CONGELATOARE; garanțial; deplasare transport garanțial. Telefon 092.417.397. (1695)

S.C. NEVADA COM S.R.L.

- INSTALĂM ȘI SIGILĂM contoare ZENNER în cel mult 3 zile de la data comenzii
- INSTALĂM TERMOTECI pentru încălzire
- LA COMANDĂ ASIGURĂM și materialele necesare

Comenzi la telefon 280.284, 093.392.022, orele 8,00-20,00

Executăm LUCRĂRI DE CONSTRUCȚII, finisaje și instalații. Telefon 270711, 094 855 838. (1617)

SOCIETATE autorizată, MONTEAZĂ contoare de apă, „LUXTEN". Asigurăm materiale, sigilare, aviz metrologie, la 900.000 lei/buc. Telefon 247259; 092.562.021. (1670)

„WES" reparații: FRIGIDERE, CONGELATOARE, CLIMATIZĂRI, ieftin, rapid, deplasare gratuită. Telefon 284857; 092.556.562. (1160)

EXECUT: zugrăveli, finisări, renovări apartamente, instalații sanitare și electrice; gresie; faianță; vopsitorii. Telefon 272695, 095.685.685. (1720)

Reparații: FRIGIDERE, CONGELATOARE la domiciliu; garanție 18 luni. Telefon 282276; 096.504.317. (1715)

DIVERSE

Ofer VALUTĂ, avantajos, contra GARANȚII IMOBILIARE. Telefon 093.917.129. (33133)

SC „EUROWORK" SRL cu sediul în Arad, Colonia UTA, nr. 5, Bl. B, sc. A, ap. 9, dorește autorizație de mediu pentru activitate de comerț în Arad, Piața UTA, bl. U-4, ap. 17, parter. Eventualele contestații se pot depune la Agenția de Protecția Mediului, B-dul Dragalina nr. 16, Arad. (1647)

S.C. M.K. KUBITZA S.R.L. solicită autorizație de protecția mediului pentru birouri și producție pentru punctul de lucru din Sînicolaul Mic, str. Steagului nr. 1. Contestațiile se pot depune la Agenția de Protecție a Mediului Arad, B-dul Dragalina nr. 16. (1666)

Ofer ÎMPRUMUT VALUTĂ, accept ipotecă garanții imobiliare - Arad. Telefon 092.294.842. (1714)

SC „LABRADOR" SRL solicită aviz de mediu pentru depozit material lemnos situat în localitatea Sânleani, la intersecția DN79 cu DJ 682 C. Eventualele contestații se pot depune la Agenția de Protecția Mediului Arad, Bd. Dragalina, nr. 16. (1723)

PIERDUT un SUL POLIFRON, zona gării. Găsitorului RECOMPENSĂ! Telefon 270448. (1726)

TURISM

SEMO TOUR
str. Eminescu, nr. 13, telefon 283311; tele/fax 057/282877,
vă oferă sejururi și concedii în orice stațiune din țară cât și în străinătate; de asemenea vă oferim bilete de avion, asigurări medicale, asigurări obligatorii auto, carte verde și orice alte servicii turistice. NOU! Transport ARAD - PARIS la un preț incredibil. (c)

NOU! MARI REDUCERI DE PREȚURI!

ATLASSIB

Călătorești cu autocarele noastre moderne, în EUROPA: GERMANIA, AUSTRIA, FRANȚA, ITALIA, SUEDIA (plecări zilnice), BELGIA, OLANDA, DANEMARCA, ANGLIA, FINLANDA, NORVEGIA, SPANIA, PORTUGALIA, UNGARIA, IUGOSLAVIA.

NOU! Reduceri suplimentare pentru: elevi, studenți, pensionari și grupuri. Bd. Revoluției nr. 35, telefon 251871, 252727; Autogară, telefon 270562. O poartă deschisă spre Europa! (c.)

ÎNCHIRIERI

Ofer spre închiriere spațiu comercial ultracentral, 110 mp. Informații telefon 094 643 781. (33868)

Închiriem BAR de NOAPTE de LUX, complet amenajat, toate dotările. Telefon 214425. (979)

Caut colegă cameră, asemenea elevă, confort ultracentral. Telefon 235958. (1212)

Ofer spre închiriere AUTOMACARA HYDROM 16 tone. Telefon 094.523.701. (1166)

Dau în chirie apartament ultracentral, 2 camere. Telefon 282137 după ora 21 și 092 419 337 permanent. (1572)

Oferim spre închiriere apartament 4 camere - PARTER, central, cu intrare din stradă. Telefon 094.507.211. (1594)

Oferim spre închiriere apartament 2 camere, nemobilat, zona Vlaicu. Telefon 252045, după ora 18. (1656)

Dau spre închiriere spațiu ultracentral, str. N. Grigorescu nr. 1-3, 50 mp. Telefon 250048. (879)

Închiriez apartament 2 camere, mobilat, pe termen lung, Alfa. Telefon 282199. (1634)

Ofer spre închiriere apartament 2 camere, mobilat, zona Fortuna. Telefon 287503. (1662)

Închiriez spațiu pentru birou, 40 mp și spațiu pentru orice activitate, 200 mp, la șosea. Telefon 095.528.664. (1687)

Doresc să închiriez apartament 2 camere, mobilate, în Micălaca sau 300. Ofer 100 DM + cheltuielile, ofer 6 luni avans. Telefon 092.499.871. (1683)

Ofer spre închiriere garsonieră și apartament (ne)mobilat. Telefon 210255. (1703)

Caut urgent să închiriez garsonieră-apartament, (ne)mobilat, plata anticipat. Telefon 210555. (1703)

Ofer spre închiriere spațiu sediu firmă, 300 mp, B-dul Revoluției (Teatru-Primărie). Telefon 094.568.800. (1595)

Închiriez (vând) spațiu suprafața totală 250 mp, pentru utilități multiple. Telefon 094.873.210; 280808. (1584)

Particular, caut să închiriez spațiu comercial cu vad bun, minim 50 mp. Telefon 092.844.444. (502)

Dau spre închiriere apartament în vilă, central, 2 camere, mobilat, de preferință străini. Telefon 095.804.241 sau 275744. (1200)

Caut să închiriez apartament 3 camere, mobilat frumos. Telefon 270872. (1721)

Închiriez (ofer) apartament 2 camere, central, mobilat. Telefon 253326. (1721)

† DECESE †

Profund îndurerați, anunțăm încetarea din viață, a celei ce a fost mamă, soacră și bunică

ELENA ȚÎȘCĂ,

la numai 66 ani. Înmormântarea azi, ora 13, de la Capela Cimitirului ETERNITATEA. Îndurerați: MIRCEA, LIANA și DĂNUȚ ȚÎȘCĂ.

Cu inimile zdrobite de durere, anunțăm încetarea din viață a celui care a fost

preot CULDA GHEORGHE.

Înmormântarea va avea loc azi, 22.01.2001, în localitatea DUMBRĂVIȚA, la ora 13. Dumnezeu să-i odihnească în pace! Familia îndoliată și preot Butaru cu familia.

Cu inimile zdrobite de durere anunțăm trecerea în eternitate după o lungă și grea suferință la vârsta de numai 46 de ani a fiicei, mamei , surorii și mătușii

BALAJ LUCIA.

Înmormântarea va avea loc azi, 22.01.2001, de la Capela Cimitirului Eternitatea Arad. Detalii la telefon 289214. Familia îndurerată.

Cu adâncă durere anunțăm dispariția fulgerătoare a celui care a fost

preot POPOVICI ION

din BODROGUL NOU. Înmormântarea va avea loc azi, 22.01.2001, ora 14, în Bodrogul Nou.

† CONDOLEANȚE †

Întregul colectiv redacțional este alături de colegul MIRCEA ȚÎȘCĂ, în dureroasele momente pricinuite de decesul mamei sale și transmite sincere condoleanțe familiei îndoliate.

Suntem alături de prietenul nostru MIRCEA ȚÎȘCĂ în suferința pricinuită de moartea scumpei sale mame. Sincere condoleanțe din partea familiei ALBU GEORGE.

Sincere condoleanțe prietenului nostru MIRCEA ȚÎȘCĂ la decesul distinsei sale mame. Familiile POPESCU și GALIȘ.

Ne alăturăm durerii prietenului și colegului nostru MIRCEA ȚÎȘCĂ, în aceste momente grele pricinuite de decesul mamei dragi. Sincere condoleanțe și întreaga noastră compasiune! Familia CANCIU ELENA și MARCEL.

Transmitem sincerele noastre condoleanțe familiei MIRCEA ȚÎȘCĂ, la decesul mamei sale dragi. Din partea familiei ITU.

Sincere condoleanțe colegului și prietenului nostru MIRCEA ȚÎȘCĂ. Familia SAVA.

Transmitem sincere condoleanțe și întreaga compasiune familiei domnului MIRCEA ȚÎȘCĂ, la decesul mamei sale. Dumnezeu s-o odihnească! Colectivul „CLUBUL PRESEI" Arad.

Suntem alături de prietenul nostru, domnul MIRCEA ȚÎȘCĂ, la decesul mamei dragi și transmitem întregii familii sincere condoleanțe. Familia dr. DUȘE.

Suntem alături de MIRCEA ȚÎȘCĂ în greaua încercare pricinuită de decesul mamei sale. Dumnezeu să o odihnească în pace! Locatarii de la blocul D.

Draga noastră nașă Elena, ne rugăm ca bunul Dumnezeu să te așeze în lumea drepților așa cum ai fost tu pentru noi. Rugămu-te Doamne ca și pe mai tinerii noștri nași Mircea, Liana și Dănuț să-i ajuți să depășească cu bine aceste dificile momente din viața lor. Familia prof. univ. dr. Alexandru Cioarna.

Un pios omagiu celui care a fost

preot CULDA GHEORGHE.

Din partea părinților, fraților, surorilor și credincioșilor din satul DUMBRĂVIȚA. Dumnezeu să-l odihnească! (1718)

Cu nemărginită durere anunțăm trecerea la cele veșnice, a dragei noastre verișoare și colege

BALAJ LUCIA,

la vârsta de doar 46 de ani, după o lungă și grea suferință. Condoleanțe familiei îndoliate. Biroul Notarial Public „SAVIN LUMINIȚA". (1717)

Bunul Dumnezeu a luat-o la El, după o lungă și grea suferință, la numai 46 de ani, pe cea care a fost

BALAJ LUCIA.

Condoleanțe familiei îndurerate și Dumnezeu să o ierte. Tușa Mili, Luminița și Paul. (1717)

Suntem alături de familia dr. DUȘE TĂNASE în marea durere pricinuită de decesul mamei. Dumnezeu să o odihnească în pace! Familia Moraru Mircea și Mirela. (1722)

O lacrimă a înghețat mută de durere în colțul ochilor noștri, acum la mijloc de februarie, când l-am pierdut pe cel care ne-a fost soț, tată, bunic

MLADIN ȘTEFAN,

81 de ani. Fie ca îngerii să vegheze somnul tău veșnic! Mulțumim celor care te-au condus pe ultimul drum. Familiile BULZAN și MLADIN.

† COMEMORĂRI †

Azi, 22 ianuarie, se împlinesc 8 ani de când a plecat de lângă noi cel care a fost soț și tată,

CORNEL TOMUȚA.

„Nici lacrimi, nici durere/ Nimic nu e de-ajuns/ Să schimbe-n mângâiere/ Al morții tale trist apus." Dumnezeu să-l odihnească! Soția Rodica, copiii: Gabi, Cristi, Laura. (1663)

Veșnică amintire, bunului

VANCU IOAN,

din ȘIRIA. Dormi în pace! Familia. (1665)

Se împlinește 1 an de la moartea scumpei noastre soție și mamă

SIMON FLOARE.

Ne vom revedea în veșnicii. Soțul Simon Aurel și cei 10 copii. (1686)

Azi, 22.01.2001, se împlinește un an de când ne-a părăsit pentru totdeauna scumpa mea soție

TIRITEU ECATERINA (CATI).

Te regretăm mult: soțul Lică, fiica Floare, ginerele Viorel, nepotul Radu și surorile: Anuța, Marie și Veta. Dumnezeu să te odihnească în pace și liniște. (623)

De 10 ani trăim cu regretul despărțirii de scumpa noastră

MIRELA VAIDA,

pe care n-o vom uita niciodată! Familiile LUCIU și CĂPRARU.

Pios omagiu la împlinirea unui an de când ne-a părăsit pentru totdeauna, prietenul și colegul nostru

SCROB ALEXANDRU.

Colectivul SC „FLEX" SRL. (1719)

● PRODUCE ȘI MONTEAZĂ UȘI ȘI FERESTRE DIN PVC
ARMAT CU PROFILE TROCAL GERMANIA
● PRODUCE ȘI VINDE GEAM TERMOPAN
LUCRU NEMȚESC

SATLINE

SALON DE EXPOZIȚIE:
ARAD, PIAȚA MIHAI VITEAZUL
BL. M 7, PARTER
TEL./FAX. 057/25 14 61; 094 50 72 11

Nu ai bani?
Îți dăm noi!
Participă la programul de împrumuturi tip CAR,
"PRO-DOMUS"
și vei cumpăra locuința, autoturismul sau orice alte produse, în câteva luni, cu comision de 4% pe an și rambursare în maximum 10 ani.
Tel. 057/254.399. Adresa: Str. I. C Brătianu (fosta 30 Decembrie) nr. 11.
(5914357)

SC ROMFILMS SRL Arad
producătorul foliei termocontractibile
Angajează: ● operatori mase plastice
● mecanic (electromecanic) întreținere
Cerințe: - experiență în domeniul mecanic (electromecanic)
AVANTAJE: ▲ nefumători
▲ vârsta maximă 35 ani
Cererile se pot depune la sediul firmei din str. N. Lenau, nr. 17, et. II, sau prin tel/fax 288518/274000 până în data de 23.01.2001.
(5914386)

DEPOZIT MATERIALE INSTALAȚII
Angajează: Inginer vânzări
Condiții:
■ studii superioare de profil
■ stagiul militar satisfăcut
■ carnet conducere cat. B
■ domiciliul stabil în Arad
■ vechime în domeniu minimum 1 an
■ vârstă maximă 35 ani
C.V. se depun la sediul firmei din str. Ursului, nr. 21 sau prin fax 057-271052.
Alte informații la telefon 092.450.780. (5914385)

OSRAM GERMANIA
EXISTĂ LUMINĂ. ȘI EXISTĂ OSRAM.
Acum poți visa cu lumina aprinsă !
Împlinește-ți visul ! Ai șansa vieții tale: Cumpărând orice produs Osram Economy sau Dulux economisești 1.300.000 lei și extraordinar:
DULUX®=ECONOMIE
CÂȘTIGI O EXCURSIE LA MIAMI
ȘI MULTE ALTE PREMII
Decupați talonul atașat fiecărui bec energo-economic OSRAM și trimiteți-l completat la OSRAM ROMÂNIA SRL, CP 144, OP 32, București.
1 DULUX EL LONG LIFE durează cât 15 becuri incandescente și consumă de 5 ori mai puțin

Bec	Incandescență 100 W	LONG LIFE 20 W
Durata de viață	1 000 ore	15 000 ore
Ore de funcționare	15 000 (15 becuri)	15 000 (1 bec)
Consum total	1 500 kWh	500 kWh
Costul energiei*	1 813 500 lei	362 700 lei
Costul becurilor*	15 becuri = 105 000 lei	1 bec = 286 000 lei
Cost total	1 918 500 lei	648 700 lei

Cu 1 DULUX EL LONG LIFE economisiți 1 269 800 lei
* cu tarif standard 1209 lei/kWh + TVA

CELEBRA TĂMĂDUITOARE
SABINA
din Buftea, sora celei mai mari vrăjitoare din țară
„MAMA OMIDĂ" a venit la ARAD
și pune și de această dată în atenția cititorilor ritualuri practicate după tradiția indiană și tibetană de peste 30 ani.
Îmbogățindu-și arsenalul cu foarte multe elixire și leacuri tămăduitoare aduse de peste hotare unde a participat la mai multe congrese de acest GEN.

CU AJUTORUL CĂRȚILOR DE TAROT POATE GHICI PREZENTUL și VIITORUL.
Poate tămădui foarte multe boli aduse prin prisma farmecelor, cum ar fi: epilepsie, impotența, scoate argintul viu, împacă familii dezbinate, dezleagă cununii, alungă farmece și blesteme de tot felul etc.
TEL. 095.977.762
(5914372)

SC IMAR S.A. ARAD
DOREȘTE CONTRACTE DE LUNGĂ DURATĂ
cu firme pentru achiziționarea de schelete tapițerie, executate după modele oferite de noi.
Pentru informații, contactați-ne la Serviciul Marketing-Proiectare-Vânzări.
Tel 057/222754, 057/222779, 057/223035 int. 212, 123
Fax 057/289029, 289697
(5914379)

BIROTICĂ
Leximis Splaiul Gen. Gh. Magheru Bl. 329B (Micalaca)
Tel./Fax: 057/270111; 270100, Arad
☞ Tehnică de calcul
- PC compaq COMPUTER
- imprimante HP, EPSON
☞ Copiatoare MINOLTA
☞ Seifuri
☞ Mobilier de birou
☞ Mașini de numărat bancnote
☞ Case de marcat fiscale

S.C. EUROCONSULT S.R.L. ARAD
- societate de lichidări judiciare -
ÎI ANUNȚĂ PE TOȚI CREDITORII
SC ARLEFRUCT SA ARAD
și ai secției din Chișineu-Criș că
Prezenta societate este în lichidare
și în consecință, potrivit art. 88-89 din Legea nr. 64/1995 republicată, să înregistreze la grefa Tribunalului Arad o cerere de creanță în termen de 30 zile de la data prezentului anunț.
(5914382)

CENTRUL DE ÎNGRIJIRE ȘI ASISTENȚĂ ARAD
Solicită oferte de preț
pentru achiziționarea de: alimente; materiale curățenie și întreținere; pâine; dezinfectanți; medicamente.
Ofertele se depun la sediul unității: - Calea Bodrogului nr. 2 ARAD
(5914380)

SC LAS VEGAS SRL
Organizează interviu pentru ocuparea următoarelor posturi:
1. DIRECTOR CENTRU KARTING.
Cerințe - bun manager
- pasionat de domeniul auto
- spirit întreprinzător
- cunoscător mecanică motoare în 2 și 4 timpi
2. MECANICI ÎNTREȚINERE - 2 locuri
Cerințe - buni cunoscători în mecanică, mai ales motoare 2 și 4 timpi
- spirit de echipă
- pasionați de domeniul auto, motivați
- vârsta între 20-35 ani
Se asigură condiții de lucru deosebite și salariu motivant, informații tel: 270017, 092-249556.
(5914377)

"TRANSILVANIA"S.A.
SUCURSALA ARAD,
Str. Unirii nr. 5-7,
Tel. 057/283.122
CREDITUL TURIST
în lei sau valută
DOBÂNDĂ AVANTAJOASĂ

ADEVĂRUL

COTIDIAN INDEPENDENT ARAD

Anul XIII, nr. 3211

Marți, 23 ianuarie 2001 ● 12 pagini ● 3000 lei ● e-mail: adevarul@arad.ro

BRAT Publicație auditată în semestrul II 1999

Tiraj mediu zilnic vândut: 34.958

WEST BANK
B-dul Revoluției nr. 88, 2900 ARAD
AGENT WESTERN UNION | MONEY TRANSFER
Cel mai rapid mod de a primi bani din întreaga lume!

INDIVIDUALITATEA ROMÂNILOR ȘI LUMEA OCCIDENTALĂ

Occidentalizarea românilor a fost oprită de extinderea regatului maghiar, care după ce a pierdut în anul 955 bătălia de la Augsburg, s-a orientat spre est, unde erau cnezatele și voievodatele românești. În același timp, Ștefan cel Sfânt își dă seama de puterea pe care o reprezintă occidentalii, catolicismul față de bizantinii aflați în declin și își reorientează politica spre biserica de la Roma, obținând astfel un important sprijin, care-i va fi de folos după moartea împăratului bizantin Vasile al II-lea. Pe de altă parte, formarea unui puternic stat maghiar a contribuit la slăbirea forței slavilor și ca urmare la conservarea spațiului românesc. Deși maghiarii urmăreau integrarea ortodoxiei, elita românească din Transilvania, cnezii, jupanii și voievozii locali trec la catolicism și treptat se maghiarizează, în timp ce majoritatea populației românești își menține spiritualitatea ortodoxă în primul rând prin biserică, care dovedește un spirit deosebit de păstrare a tradițiilor, moștenirii culturale care dădeau trăsăturile definitorii națiunii române. Dacă în Transilvania fruntașii românilor trec aprope in corpore la catolicism, reacția celorlalți români a fost menținerea Țării Românești, a Moldovei și a unor formațiuni politice românești în sudul Dunării, cum a fost cea din nordul Greciei, cu sediul la Moscopole. Neîncrederea moldo-vlahilor, a românilor, în general, față de încercările de catolicizare, conduse de regatul maghiar și sub presiunea acestuia își păstrează efectul până în zilele noastre.

D. ZĂVOIANU

(Continuare în pagina 5)

„ÎN PNȚ-CD S-A SIMȚIT, ACUT, NEVOIA ÎNNOIRII"

◆ interviu cu dl. **ANDREI MARGA**, noul președinte al PNȚ-CD

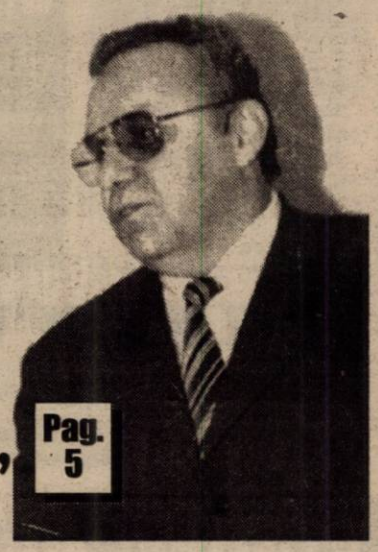

Pag. 5

„AMERICA ESTE ÎNAINTE DE ORICE O EXPERIENȚĂ UNICĂ!"

consideră prof. univ. dr. **LIZICA MIHUȚ**, *rectorul Universității „Aurel Vlaicu" din Arad*

Pag. 6

Premiile de fidelitate „Adevărul" pe luna ianuarie au fost înmânate, ieri, câștigătorilor

Pag. 3

Foto: M. CANCIU

Protestul medicilor de la Policlinica Municipală

CUNOSCUȚI DOCTORI ARĂDENI AMENINȚĂ CU ÎNCHIDEREA CABINETELOR

SĂNĂTATE

Pag. 7

Trei traficanți de țigări fără timbru - amendați cu câte 50 de milioane lei

Pag. 3

DIN CULISELE RAZIEI POLIȚIEI ÎN DISCOTECA „LASER" DIN ARAD

Pag. 6

MARIUS SĂLĂJAN ȘI DAN LAZĂR SUNT ÎN LIBERTATE

Pag. 2

ALGLASS
TAMPLARIE DIN ALUMINIU SI P.V.C.
USI SI FERESTRE DIN PVC DECEUNINK-BELGIA
PRETURI SI CALITATE DE EXCEPTIE
Str. Roșiori nr. 26; Tel./Fax: 289053
Piața Spitalului Bl. 1D; Tel/Fax: 253868

Calendar

◆ Astăzi, Soarele răsare la ora 7 și 43 de minute și apune la ora 17 și 12 minute.

◆ Au trecut 23 de zile din acest an. Au mai rămas 342 de zile până în 2002.

◆ **Praznicul zilei: Biserica ortodoxă:** Sf. Mc. Clement al Ancirei și Agatanghel; **Biserica romano-catolică:** Sf. Emerentiana; Sf. Ildefors; **Biserica greco-catolică:** Sf. M. Clement și Agatanghel.

A venit BARZA!

La Arad: Horga Răzvan, Toader Antonia Adelina

Ineu: Bătea Mădălina Amalia, Ursuțiu Andreea, Coșeri Georgiana, Lingurar Mariana, Damian Sorin, Feier Andreea.

AU PLECAT DINTRE NOI!

✝ **Marc Florica (1912), Cheșa Maria (1919), Pagubă Ana (1933), Boran Septimiu Ursu Vidu (1941), Miclescu Elena (1925), Blăgoi Mihai Ștefan (1930), Hamza Iosif (1930), Telteu Gheorghe (1935), Faur Emilia (1931).**

METEO

Vremea va fi în general închisă. Cerul va fi mai mult noros și local va ninge. Vântul va sufla în general moderat, cu intensificări trecătoare din sector sudic.

Temperaturi maxime: 2 la 4°C; **Temperaturi minime**: -3 la -1°C

Meteorolog de serviciu, CARMEN ȘARGA

UTILITARE

PIEȚE, TÂRGURI

Astăzi este zi de piață la Sebiș, Almaș, Apateu, Semlac, Sântana, Șilindia, Vârfurile. Târguri săptămânale se desfășoară astăzi la Chișineu Criș, Almaș, Șilindia și Vârfurile (sat Avram Iancu - Tăcășele).

Mâine, miercuri, va fi zi de piață la Păncota, Beliu, Buteni, Șiclău, Macea, Vânători, Pecica, Șiria și zi de târg la Beliu și Buteni.

FARMACII DE SERVICIU

Farmaciile **„Sinapis"**, B-dul Revoluției, nr. 88, lângă Noul Stil, telefon 282369, **„Noua Farmacie"**, str. Andrei Șaguna, nr. 15, telefon 948 sunt de serviciu cu program non-stop.

URGENȚE STOMATOLOGICE

Cabinetul de pe str. Crișan (în spate la Gionelli) are program non-stop. Telefon: 253794. Cabinetul din B-dul Revoluției nr. 62, ap. 17, între orele 9,00-19,00. Telefon: 256665.

ÎNTRERUPERI DE CURENT

Marți: B-dul Decebal, Gheorghe Lazăr, Tribunul Dobra, (p), Grup Școlar Liceul Industrial 1.

Prețul aurului

Banca Națională: Pentru gramul de aur de 24 K, prețul cu ridicata - **224.794 lei**; prețul de achiziție **202.314 lei**. Prețuri valabile ieri.

DOI NOI CONSILIERI JUDEȚENI

● Învinuit de luare de mită, MARIUS SĂLĂJAN revine printre consilieri ● Certificatele de urbanism și autorizațiile de construire, de două ori mai scumpe

Ieri, consilierii județului și-au primit noii colegi și anume: **Marin Păun** și **Gheorghe Vasiescu**. Aceștia i-au înlocuit pe Avram Crăciun și Gheorghe Pele, deveniți între timp senator, respectiv prefect. În cel de-al treilea caz, potențialul consilier Viorel Magda, nu a fost validat, din cauza unor vicii procedurale. În plen a apărut și consilierul Marius Sălăjan, absent timp de câteva luni, el fiind învinuit de luare de mită.

După ce formația a fost completă s-a trecut la vot. S-a aprobat dublarea tarifelor pentru eliberarea acordurilor și autorizațiilor de urbanism în mediul urban. În mediul rural aceste taxe vor fi jumătate din cele prevăzute în orașe.

G.C.

MARIUS SĂLĂJAN ȘI DAN LAZĂR SUNT ÎN LIBERTATE

Datorită faptului că le-a expirat mandatul de arestare, demnitarii arădeni **Marius Sălăjan** (consilier județean) și **Dan Lazăr** (directorul comisiei juridice a Consiliului Județean) sunt de câteva zile în libertate. Procesul acestora e încă pe rol la Tribunalul din Alba-Iulia. Până la demonstrarea vinovăției lor ei își pot exercita funcțiile în care au fost investiți.

Dacă în cazul lui Sălăjan nu sunt probleme, se pare că asupra lui **Dan Lazăr** se fac presiuni pentru depunerea demisiei. **Marius Sălăjan** a fost eliberat însă din toate funcțiile pe care le deținea în cadrul PDSR - Arad.

B.O.

La Inspectoratul Teritorial de Muncă

SFATURILE COSTĂ 200.000 LEI PE ORĂ

Pentru a veni în sprijinul agenților economici și a persoanelor fizice interesate în însușirea unor cunoștințe de specialitate, Inspectoratul Teritorial de Muncă (ITM) Arad, a deschis, recent, două birouri de consultanță. Astfel, informațiile privind protecția muncii se pot obține de la sediul de pe strada Episcopiei nr. 2, iar cele privind relațiile de muncă de la sediul de pe strada Gheorghe Lazăr, numărul 22.

La ambele - în funcție de natura problemei - se poate solicita consultanță de specialitate contra-cost (200.000 lei pe oră), oferită de angajați ai I.T.M.

C. T.

HOROSCOP

Marți, 23 ianuarie

Berbec (21.03-20.04). La serviciu lucrurile merg bine, deși relațiile cu unii dintre colegi sunt tensionate. Nu toți însă vă vor mărturisi acest lucru în față.

Taur (21.04-20.05). Unul dintre părinți este profund nefericit din cauza comportării dvs. față de el. Bunurile materiale n-ar trebui să constituie măsura dragostei copiilor față de părinte. Afecțiunea dvs. este totul pentru el.

Gemeni (21.05-20.06). Nu contați pe ajutorul persoanelor în vârstă, care va fi condiționat.

Rac (21.06-22.07). Nu vă prea trage inima spre serviciu. Cu toate acestea, aici se vor desfășura următoarele „acte" ale unei piese de mare succes.

Leu (23.07-22.08). Ideea de a depinde de cineva vă repugnă. Nu aveți însă uneori de ales dacă vreți să reușiți.

Fecioara (23.08-22.09). Telefonul vă va suna mai des astăzi pentru că aveți de lucru și... de dat multe explicații.

Balanța (23.09-22.10). Un prieten încearcă să ia legătura cu dvs., dar nu reușește. Evitați amânările!

Scorpion (23.10-21.11). Ați putea primi o declarație de dragoste de la o persoană pe care apoape că nu ați mai văzut-o până acum.

Săgetător (23.11-21.12). Chestiunile domestice sau cele de la locul de muncă nu vă permit să vă petreceți prea mult în compania persoanei iubite.

Capricorn (22.12-19.01). Ți se va cere ajutorul într-un mod surprinzător. Veți avea ocazia să vă asigurați de dragostea care domnește între membrii familiei și între prieteni.

Vărsător (20.01-19.02). Vă veți putea bucura în curând de plăcerile rafinate ale vieții.

Pești (20.02-20.03). Ideile dvs. creatoare vor stârni entuziasm. Se pare că aveți un talent debosebit pentru rezolvarea misterelor și veți avea ocazia să-l folosiți cât de curând.

MOCHETA
Arad, Piața Gării
Telefon 235221
Vinde și montează mochetă la prețuri cu o reducere de 10-20%

Echipa de serviciu
MIRCEA CONTRAȘ *secretar de redacție.*
Bianca Felea, Simona Florea, Adela Homorâceanu, Ioan Leac, Ramona Vidulescu *– tehnoredactare computerizată.*
Lucian Baltă, Doina Jurcă, Aurica Telcian, Dacian Toduța *– corectură.*

Delegație germană la Primărie

Ieri, Primăria din Arad a fost vizitată de o delegație de investitori germani, reprezentanți ai firmelor Stangl și Streicher, specializate în dezvoltarea infrastructurii. Oficialitățile locale au primit câteva oferte din partea investitorilor germani, care sunt dispuși să conlucreze în domeniul dezvoltării rețelelor de apă, a drumurilor și podurilor pe baza unor fonduri obținute de la Comunitatea Europeană. Viceprimarul **Levente Bognar** preciza că investitorii s-au prezentat la Arad prin reprezentantul CITY BANK iar interesul a căzut cu preponderență pe modernizarea sistemului de încălzire din municipiu. **„Au venit cu exemple concrete din Germania. Primăria s-a arătat interesată de colaborare și în funcție de legislație vom continua dialogul cu ei"** - a conchis viceprimarul Bognar. Alte obiective vizitate de oaspeți au fost Regia Drumurilor Județene și Centrala Electrică de Termoficare (CET).

T. MATICA

„La Mulți Ani!" episcopului Aradului

În spiritul ecumenismului și al dragostei, ieri la Centrul Eparhial din Arad, s-a celebrat onomastica P.S. Episcop al Aradului, dr. Timotei Seviciu. La agapa creștinească oferită de Preasfinția Sa au luat parte reprezentanți ai tuturor cultelor, prefectul județului, Gheorghe Pele, rectorul Universității de Vest „Aurel Vlaicu", prof. dr. Lizica Mihuț și mulți alți invitați de seamă.

Împreună cu felicitările și florile oferite, cei prezenți au subliniat mesajul ecumenic al sărbătorii, mai ales că evenimentul s-a desfășurat în cadrul săptămânii ecumenice de rugăciune pentru unitate creștină.

M. A.

ACTUALITATEA CULTURALĂ

CONCERTE

Filarmonica de stat, stagiunea 2000-2001, prezintă azi, 23 ianuarie, orele 19,00, la Sala Palatului Cultural, un recital de pian susținut de Stephen Wilber - SUA. În program: Johann Sebastian Bach - „Egot Petri" Mag die Herde whig weiden; Franz Schubert - Sonata în la minor; Franz Liszt - Apres une lecture de Dante. Fantasia quasi Sonata; Claude Debussy - Preludii; Feuilles mortes; La puerta del vino; La serenade interrompue; Robert Schumann - Carnaval op. 9.

CINEMATOGRAFE

Dacia: Ziua a 6-a (SUA) 9,30; 11,45; 14; 16,30; 19
Mureșul: Scary Movie (SUA) 10; 12; 14; 16; 18
Arta: Dincolo de aparențe (SUA) 15; 17; 19
Sala Mică: Asterix și Obelix (SUA) 15,30; 18

„ADEVĂRUL" VĂ ASCULTĂ

La telefonul dimineții, 280944, între orele 9-12

● **Gheorghe Cadar, domiciliat în comuna Fântânele**, ne relatează o pățanie mai puțin plăcută. În noaptea de 18/19 ianuarie, persoane necunoscute au intrat în curtea dânsului, furându-i șapte păsări de curte. „Stau la marginea localității și nu este iluminată decât o parte a străzii. Din această cauză, nu sunt singurul pe care l-au prădat hoții", se plânge Gheorghe Cadar.

● **Lucian Margea** ne sesizează faptul că, având sume mari de fise de 500 de lei, nu poate să cumpere nimic de acești bani pentru că nimeni nu îi acceptă. Nici măcar băncile, care refuză, efectiv, să-i schimbe ori să-i ia banii.

Redactor de serviciu,

A. B.

VIA Lawyers
Firmă de Avocați din Toronto Canada
OFERĂ REPREZENTARE JURIDICĂ PT
EMIGRARE
Canada
primește 300.000 noi imigranți !
PLATA LA OBȚINEREA VIZEI
COSTURI ACCESIBILE
Arad, SC Proiect Arad SA cam. 124

Lansare de carte

Inspectoratul pentru Cultură Arad, în colaborare cu Uniunea Scriitorilor - filiala Arad, organizează miercuri, 24 ianuarie 2001, ora 17,00, la Teatrul de Stat Arad, lansarea a două volume. Este vorba despre **„Trepte către pridvoarele cerului"** - proză de **Elisabeta Chișa** și **„Singur în fața cerului"** - versuri de **Nicolae Nicoară-Horia**, traduse și în limba sârbă de Vasile Barbu. Prezintă scriitorii arădeni Vasile Dan, Florin Bănescu, Gheorghe Mocuța și Vasile Barbu din Uzdin (Iugoslavia).

C. L.

CURSUL VALUTAR

- VALORI ÎNREGISTRATE IERI, 22 IANUARIE 2001

Denumirea valutei	BNR	BCR		BRD		Banca Transilvania		Banca Agricolă		Bursa neagră	
		C	V	C	V	C	V	C	V	C	V
Dolar	26330	26250	26400	26000	26500	26200	26500	26250	26450	26150	26350
Marca germană	12537	12389	12484	12380	12815	12500	12790	12675	12750	12600	12700

În urma unor raiduri în Piața Fortuna

TREI TRAFICANȚI DE ȚIGĂRI FĂRĂ TIMBRU - AMENDAȚI CU CÂTE 50 DE MILIOANE LEI

● *Aproape 5.000 de pachete fără timbru au fost confiscate*

În urma unor razii care s-au succedat timp de trei zile, Poliția Municipiului Arad a reușit descurajarea unui „focar" al mafiei țigărilor fără timbru din Piața Fortuna. Cu această ocazie au fost confiscate aproape 5.000 de pachete de țigări fără timbru. Din cei zece sancționați cu amenzi, trei au primit sancțiuni contravenționale mari: 50 de milioane de lei de persoană. Iată numele acestora: **Varadi Victoria, Florescu Vasile** și **Stoica Lucia**. Amenzile au fost aplicate de către comisarii Gărzii Financiare care au însoțit Poliția în acest raid. Au mai fost amendați cu câte 150.000 de lei cinci cetățeni care comercializau articole textile și produse alimentare fără a poseda acte de proveniență: **Cornea Teodor, Clim Cătălin, Igaș Florica, Becelean Ioan** și **Milec Ștefan**.

La acțiune au participat lucrători din cadrul serviciului de Ordine Publică, ofițeri de la biroul economic și luptători care fac parte din detașamentul de intervenție rapidă al Poliției.

Potrivit adjunctului comandantului Poliției Municipiului Arad - **col. Nicolae Mihuța**, acest tip de acțiuni în forță vor continua în piețele municipiului, dar și în alte locuri în care sunt semnalate încălcări grave ale legii.

OLIMPIU BULZAN

PREMIILE DE FIDELITATE „ADEVĂRUL" PE LUNA IANUARIE AU FOST ÎNMÂNATE, IERI, CÂȘTIGĂTORILOR

Cei mai constanți cititori ai noștri - abonații - beneficiază nu doar de avantajul primirii cotidianului „Adevărul" la un preț deosebit de atractiv (jumătate din cel al ziarului cumpărat zilnic de la chioșc) ci și de șansa de a câștiga, lună de lună, câte zece premii de fidelitate în valoare de 500.000 lei fiecare. După ce joi, 18 ianuarie a.c., **invitatul principal al tragerii la sorți, dl. Gheorghe Pele, noul prefect al județului**, a extras din urna cu cele peste 9100 de taloane de concurs numele celor zece fericiți câștigători, ieri acești abonați norocoși au fost invitați la sediul redacției unde, într-un cadru festiv, **domnul Mircea Dorgoșan, vicepreședintele S. C. „Adevărul", le-a înmânat cele zece plicuri conținând fiecare câte o jumătate de milion de lei.** Rugați să ne împărtășească, cu sinceritate, opiniile lor în legătură cu structura și conținutul ziarului, cei zece abonați-câștigători: **Ilieș Valeria, Șeitin; Tașcă Iuliana, Arad; Crișan Fănica, Pâncota; Kalman Rozalia, Arad; Bonțău Ioan; Cireap Ioan; Roman Petru, com. Vârfurile, sat Măgulicea; Urs Marioara Georgeta, Arad; Toda Ioan, Arad; Drîmbe Teodor** ne-au făcut o serie de propuneri interesante. Apreciind, în general, „Adevărul" Arad ca un ziar bine structurat și echilibrat, abonații ne-au propus să acordăm o mai mare atenție respectării de către politicieni a promisiunilor electorale, aspectelor edilitare din municipiu, problemelor pe care le întâmpină în viața de zi cu zi locuitorii satelor, cum sunt reprezentați aceștia de consilierii locali, în general abordarea mai pe larg a greutăților cu care se confruntă cititorii din mediul rural. Toate aceste sugestii, ca și numeroase alte propuneri făcute, își vor găsi materializarea în numerele viitoare ale ziarului nostru.

M. CONTRAȘ
Foto: M. CANCIU

Ediție de infarct la LOTO

UN ARĂDEAN A FOST LA UN SINGUR NUMĂR DE MILIONUL DE DOLARI!

Duminică a avut loc mult așteptata tragere LOTO „6/49", care a ținut cu sufletul la gură zeci de mii de participanți. Potrivit șefului Centrului de lucru Arad al Companiei Naționale Loteria Română - doamna Daniela Meltiș, un arădean a fost la un singur număr de marele premiu, el reușind să câștige „doar" 50 de milioane lei. Îmbucurător pentru lucrătorii acestei companii este că numai săptămâna trecută au avut loc încasări record la Arad, care s-au apropiat de 1,2 miliarde lei. La jocurile următoare se estimează că numărul participanților va scădea, întrucât premiile nu vor mai fi la fel de mari.

OLIMPIU BULZAN

Accident rutier la Zădăreni

Zilele trecute a avut loc un accident rutier la Zădăreni care, din fericire, nu a avut urmări nefaste. Troeschi Nicolae (38 ani) conducea un autoturism Mercedes și datorită unei depășiri neregulamentare a intrat în coliziune cu Renault-ul condus de Fedorov Ioan (30 ani). Șoferul Renault-ului și soția acestuia, F. Cecila, au fost accidentați ușor.

B. O.

Accident grav la Pecica

Zilele trecute, pe raza localității Pecica a avut loc un grav accident de circulație. **Blăniță Vasile** (22 ani) a pierdut controlul autoturismului (TM-04-FTC) pe care îl conducea și a intrat într-un copac de pe marginea drumului. În urma impactului violent a fost accidentat grav unul din pasagerii din autoturism - **VLAD DUMITRU** (20 ani).

„Recuperatorii" Agenției de șomaj

PATRU INȘI TREBUIE SĂ SCOATĂ 16 MILIARDE DE LEI DE LA FIRMELE DATOARE

Prioritatea priorităților la Agenția județeană pentru ocuparea forței de muncă (AJOFM) este recuperarea datoriilor pe care firmele le au față de fondul de șomaj.

„Fără bani la buget nu vom mai scăpa de întârzierile care se înregistrează frecvent la plata ajutorului de șomaj. În plus, nu vom putea pune în practică nici măsurile active de combatere a șomajului care prevăd sprijinirea materială a firmelor ce angajează șomeri ori absolvenți", a declarat dl. Ștefan Pascu, directorul executiv al AJOFM Arad.

Din pricina asta, măsurile de executare silită se vor intensifica. Suma care trebuie recuperată în luna ianuarie este de 15 miliarde de lei, 12,8 miliarde de lei reprezentând debite curente, iar 2,2 miliarde de lei fiind restanțe de ani de zile.

Cum vor reuși cei patru-cinci angajați ai Corpului de control din cadrul AJOFM Arad să recupereze sumele, vom trăi și vom vedea. Cert este însă faptul că dacă nu vor duce la îndeplinire sarcina trasată de noua administrație, vor fi sancționați. Mai ales că în februarie trebuie să recupereze peste 16 miliarde de lei, cu două miliarde de lei mai multe decât media lunară adunată la bugetul de șomaj în 2000.

N. OPREAN

Disponibilizații vor fi plătiți ca-n Occident

Titlul nu se referă **la cât** anume vor primi disponibilizații colectiv, ci **cum** își vor ridica plățile compensatorii. Drept pentru care guvernul Năstase are în vedere modificarea legislației privind plățile compensatorii, fapt care se va petrece cel mai probabil după data de 1 martie 2001.

Varianta cea mai agreată este renunțarea la plata lunară a disponibilităților și înlocuirea acestei măsuri cu o plată în două tranșe.

50% din banii ce i se cuvin celui disponibilizat i se vor da în momentul punerii lui pe liber, iar 50% îi va primi omul în momentul în care se va angaja din nou sau va demara o activitate pe cont propriu.

Această propunere legislativă este cât se poate de înțeleaptă deoarece disponibilizatul are tot interesul să-și găsească urgent un nou serviciu pentru a putea intra în posesia celei de a doua tranșe din plățile compensatorii.

Reamintim că în județul Arad sunt în prezent 1712 disponibilizați colectiv pentru care lunar se cheltuie de la bugetul de șomaj trei miliarde de lei.

N. OPREAN

Profanatorii și hoții din cimitirul Eternitatea au căzut în „plasa" Poliției

Zilele trecute, ziarul nostru sesiza faptul că în cimitirul Eternitatea au loc grave fapte de vandalism, profanare și jefuire a mormintelor. La scurt timp, lucrătorii Poliției Municipiului Arad au reușit prinderea unei echipe formată din trei tineri din Pecica. Ei sunt cercetați de către Poliție pentru furtul unui basorelief aflat pe un mormânt. Valoarea obiectului sustras se ridică la 5.000.000 lei. Rațiu Daniel (26 ani) a primit din partea Parchetului de pe lângă Tribunalul Arad un mandat de arestare pe o perioadă de cinci zile pentru profanare de morminte și furt calificat din avutul privat. Moldovan Ioan Nicolae (18 ani) și Scarlat Sergiu Nicolae (19 ani) sunt cercetați în stare de libertate.

OLIMPIU BULZAN

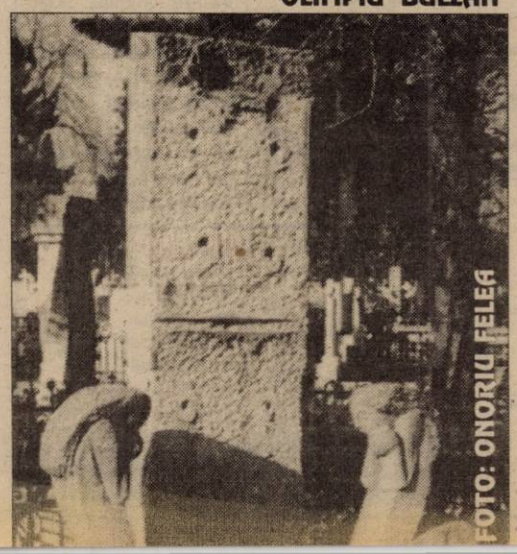

FOTO: ONORIU FELEA

CERCETAȚI DE POLIȚIE

■ **Infracțiuni judiciare.** Au fost identificați și sunt cercetați în stare de libertate:

● **Csendrea Nistor** (24 ani), din **Tășad-Bihor**, care a sustras din locuința L. R. din **Mișca** bunuri în valoare de 1.500.000 lei.

● **Vărșăndan Gheorghe Claudiu** (19 ani), din **Curtici**, care l-a agresat pe **Muntean Ioan** (48 ani), din Macea. Victima a fost internată la Spitalul Județean, secția chirurgie.

■ **Cercetați în stare de reținere.** Au fost depistați și sunt cercetați în stare de reținere, arest preventiv sau încarcerați:

● **Balo Nicolae Stelian** (23 ani), din **Baia Mare**, care are de executat 20 zile închisoare contravențională.

● **Muntean Silviu** (21 ani), din **Macea**, care are de executat o pedeapsă de 7,6 ani închisoare pentru complicitate la tentativă de omor.

● **Iuon Ion** (35 ani), **Ciucu Constantin** (32 ani) și **Marcu Ioan** (29 ani), toți din **Șeitin** care au de executat o pedeapsă de patru luni închisoare și respectiv următorii, câte șase luni închisoare, pentru furt calificat avut privat.

● **Cîrpaci Ioan Eugen** (27 ani) și **Ardelan Francisc** (36 ani), ambii din municipiu, care au de executat câte 20 zile închisoare și respectiv 50 zile închisoare contravențională.

● A fost depistat urmăritul general **Cîmpean Gelu Nicolae** (26 ani) din **Iezeriș-Timiș**, care are de executat o pedeapsă de un an închisoare, pentru comiterea mai multor furturi de pe raza orașului Lugoj.

● **Biban Silviu** (31 ani), din **Vinga**, care a sustras bunuri în valoare de 16.000.000 lei, de la două societăți comerciale de pe raza localității. Împotriva autorului, Parchetul a emis mandat de arestare preventivă pe timp de cinci zile.

La Vladimirescu

FOC DE PAIE...

Duminică seara, pompierii militari s-au deplasat la Vladimirescu, pe strada M. Eminescu nr. 35, anunțați că arde casa lui Petru Bumboș.

Când au ajuns la fața locului au constatat că e vorba doar de un foc de paie depozitate într-un șopron, șopron în care și-a încropit omul și... afumătoarea!

500 de kilograme de fân și paie s-au transformat în scrum, valoarea pagubelor fiind de două milioane de lei. A fost salvată casa lui Petru Bumboș, evaluată la peste 200 de milioane de lei.

N. O.

AJUTOR UMANITAR

Daniel-Emanuel Covaci, un copil de șase ani, suferă de encefalopatie infantilă cronică. Are probmele psihice și de limbaj, incluzându-se în categoria invalizilor de gradul I. Persoanele care pot și doresc să contribuie financiar la aducerea unui strop de fericire în viața acestui copil pot să facă acest gest prin contul deschis la Banc Post Alba nr. 25110111301000872200 8. Familia lui Daniel vă mulțumește anticipat.

Notă

ÎN ARAD, PRIMĂRIA NU POATE FACE CURĂȚENIE...

Zilnic, în municipiu, angajații Salubrității desființează rampe de gunoi neautorizate. Cum mulți dintre localnici nu-și plătesc taxele la societatea mai sus amintită, consideră că nici nu e cazul să arunce gunoiul în locurile special amenajate, ci pe unde apucă. Aceasta este o mare problemă a Aradului, pentru că astăzi se curăță, iar, mâine gunoiul este la loc.

Instituția care trebuie să ia măsuri împotriva acestor persoane este Primăria, dar „ar trebui să avem vreo 60 de oameni pe care să-i punem să păzească toate zonele în care apar astfel de rampe de gunoi", spune Emanoil Voicu, viceprimarul Aradului. Procedura standard în astfel de cazuri constă în anunțarea de către Primărie a gardienilor publici care, în cazul în care i-ar prinde pe cei ce aruncă gunoiul în locuri nepermise, ar trebui să-i amendeze cu sume cuprinse între 50.000-300.000 de lei.

„E greu de ținut curățenia în oraș, dacă nu ne ajută și cetățenii", mai spune viceprimarul. Cu atât mai mult cu cât amenzile aplicate sunt mai mult decât modice și poate nici interesul de a-i identifica pe cei vinovați nu este foarte mare...

A. BUGARIU

Pe șosele

Zilele treoute, Poliția rutieră a aplict peste 430 de amenzi. Au fost reținute 14 certificate de înmatriculare pentru diferite defecțiuni tehnice și 17 permise de conducere - două din acestea pentru conducere sub influența alcoolului numiților: **Marco Ștefan** (FE-085) și **Vanța Francisc** (HE-512-A).

A fost depistat conducând pe drumurile publice un autoturism fără a poseda permis de conducere, **Baciș Alexandru** (20 ani) din Arad.

Cele două mari Loji masonice din România s-au unificat

Cele două mari Loji masonice existente, pînă acum, pe teritoriul României - Marea Lojă Națională din România și Marea Lojă Națională Unită a României - s-au unificat într-o singură Mare Lojă românească, se arată într-un comunicat remis, luni, agenției MEDIAFAX, din partea conducerii Lojii. Marele Maestru al noii Mari Loji este Gheorghe Comănescu, iar adjunctul său va fi Eugen Ovidiu Chirovici.

Unificarea, care va fi datată, oficial, miercuri, 24 ianuarie 2001, "oferă posibilitatea unicei fraternități de pe teritoriul unitar al României să contribuie la bunăstarea țării și a umanității", se mai arată în comunicat. În calitate de "martori ai caracterului regular" al unificării s-au aflat reprezentanții Marilor Loji Unite ale Germaniei și Marii Loje Alpina a Elveției. La eveniment au mai participat și reprezentanți ai Marilor Loji din Rusia, Republica Moldova, Turcia, Austria, Republica Cehă și Ungaria.

Comerțul cu îmbrăcăminte second-hand va fi interzis

Autoritatea pentru Protecția Consumatorilor va acționa pentru interzicerea comerțului cu îmbrăcăminte second- hand și va propune majorarea cuantumului amenzilor pentru contravenienți, informează un comunicat al Guvernului.

Premierul Adrian Năstase le-a solicitat, luni, prefecților, Agenției Naționale Sanitar-Veterinare, Autorității Naționale pentru Protecția Consumatorilor și Poliției Economice să se implice în prevenirea îmbolnăvirii populației ca urmare a importurilor de haine "la mîna a doua", precizează comunicatul.

Fără birocrație în „Orașe de cinci stele"

Ieri, la Camera de Comerț și Industrie a Județului s-a organizat o conferință de presă în care reprezentanții instituției gazdă și oficialități locale - viceprimar Emanoil Voicu și șef Cabinet primar - Marian Gheorghe, au prezentat stadiul în care se află în Arad programul „Orașe de cinci stele". Aradul a intrat în cursa pentru obținerea acestu titlu la mijlocul anului trecut. Programul lansat de SUA prin USAID și IRIS și-a propus să contribuie la debirocratizarea și la deregle-mentarea societăților economice. Argumente care contribuie la promovarea imaginii ca un oraș deschis spre o colaborare practică, directă, fără urme de birocrație, cu investitorii americani.

Aradul a parcurs deja cele cinci etape. O piedică a programului a fost apariția O.U. 99/2000 care atribuie Consiliului Local sarcina de a emite autorizări de funcționare micilor agenți economici. Asta în timp ce, în spiritul debirocratizării, Consiliul Local a abrogat hotărârea prin care autorizațiile de funcționare pentru micii-agenți economici se dădeau în baza unei hotărâri de CL. Se așteaptă ca noul Parlament să revină asupra legii.

S-a menționat că la viitoarea conferință organizată de Ambasada SUA la București, instituție prin care se derulează programul „Orașe de cinci stele", Aradul are toate șansele să fie nominalizat oraș de cinci stele, după Giurgiu și Timișoara.

T.M.

ANUNȚ

Sucursala Distri-Gaz Arad anunță deschiderea unei noi casierii pentru abonații casnici în incinta societății IMAR. Aici vor fi arondate persoanele fizice care locuiesc în cartierele Aurel Vlaicu, Gai și Bujac. Este vorba de 3200 de arădeni. Programul de lucru va fi între orele 8-12, iar luni și miercuri între 15-17.

Pe scurt - De la Gardienii Publici

În cursul acestei săptămâni, gardienii publici au acționat pe domeniul stradal pentru îndepărtarea cerșetorilor, boschetarilor și copiilor străzii.

Astfel, au fost predați la Centrul de plasament în regim de urgență, de pe str. Udrea, următorii: **Patkany Florin** din Șiclău, **Naghi Sandor** din Sighetul Marmației, **Novac Gheorghe** din Ineu, **Cordoș Valentin** și **Gabor Marzin**, aceștia din urmă fiind surprinși apelând la mila publică în intersecția Podgoria.

Tot pentru acte de cerșetorie, au fost sancționați cu amenzi cuprinse între 80.000-400.000 lei (conform Legii nr. 61/1991) următorii: **Rosias Lajos** din Salonta, care cerșea în fața stației CFR Arad, **Istvan Ioan**, pentru îndrumarea minorului **Cardoș Valentin** la acte de cerșetorie în intersecția Podgoria. **Tataran Floarea** din Reghin, **Cernăuțan C-tin**, din Suceava. **Fiko Andrei** din Tg. Mureș, **Florian Ioan** din Arad, **Durma D-tru** din Iași, **Bojochi Elisabeta** din jud. Sălaj, **Zagor Ioan** din Sălaj, **Cordoș Ioan** din jud. Sălaj, **Ciacan Timpu Augustin** din Bacău. Toți cerșetorii care provin din alte județe au fost dirijați spre stația CFR Arad și trimiși în județele de domiciliu.

Au fost sancționați în baza H.C.L. nr. 71/1997, cu amenzi între 150.000-450.000 lei, pentru trecerea pe spațiul verde, următorii: **Czazar Arpad, Ifrim Călin, Gyure Iosif, Bende Ioana, Matei Dumitrina, Istolyka Klara, Csailos Viorica, Sodrean Spiridon** din Arad, **Bene Florin** - Semlac, **Pasca Dănilă** - Șimleul Silvaniei, **Vișan Ionel** - Căpruța, **Damian Alin** - Timișoara.

Pentru comercializarea calendarelor ortodoxe în fara condițiilor legale, au fost sancționați contravențional, cu amenzi cuprinse între 100.000 și 150.000 lei, conform Legii nr. 12/1990, următorii: **Mois Narcisa** și **Redmuves Maria** din jud. Maramureș.

N. B.

Cinci minute cu CORINA CHIRIAC

„AȘTEPT SĂ SE LIMPEZEASCĂ APELE TULBURI ALE MUZICII UȘOARE"

Venită la Arad pentru a susține un recital la ziua Televiziunii Arad, cunoscuta solistă de muzică ușoară **Corina Chiriac**, ne-a răspuns, cu amabilitate la câteva scurte întrebări.

– Cum vă simțiți la Arad?

– Aici vin întotdeauna cu plăcere și trebuie să spun că arădenii sunt oameni extraordinari.

– Ați lansat în decursul anilor nenumărate șlagăre, cum vedeți muzica ultimilor ani?

– Sigur că fiecare generație are muzica sa. Ați văzut că aici, la această recepție, au fost prezenți în general oameni mai în vârstă care au trăit și gustat șlagărele lansate în urmă cu ani de mine. Acum e la modă o muzică ce cu siguranță nu prea are viitor. Un șlagăr înseamnă un cântec care să aibă aceiași rezonanță și peste ani.

– V-ați apucat de realizat talk-show-uri...

– Da, din păcate în această lună voi renunța la emisiune pentru că televiziunea respectivă nu mai are resurse să susțină financiar emisiunea!

– În ultima vreme n-ați mai lansat piese noi. Care e motivul?

– Sincera să fiu nu știu ce muzică ar vrea să audă de la mine publicul. Sunt într-o perioadă de căutări și sper ca în curând apele tulburi ale muzicii să se limpezească.

– Asta înseamnă că nu vă considerați cariera muzicală încheiată?

– Nici pe departe! Vreau să cânt și voi mai cânta însă doresc să găsesc gusturile publicului și să-i ofer ceea ce are nevoie.

– Care este condiția artistului român lansat înainte de '89?

– Păi, depinde de genul muzical. De pildă uite că Vasile Șeicaru este din vechea gamitură și ce succes are... Depinde ce cânți. Asta e problema!

– Ce ați vrea să transmiteți cititorilor ziarului „Adevărul"?

– Să fie fideli celui mai important cotidian local din țară, **„Adevărul"** Arad, iar pentru dumneavoastră să știți că oricând mă veți chema aici vin cu mare plăcere!

A consemnat,
SORIN GHILEA
Foto: MARCEL CANCIU

MARȚI, 23 IANUARIE 2001

TVR 1
7,00 Telematinal
8,00 Jurnal de dimineață
9,00 Jurnal regional
9,40 Practic TV
10,30 TVR Cluj-Napoca
11,20 TVR Iași
12,10 TVR Timișoara
13,00 Ora G
14,00 Jurnalul de prânz
14,15 CiberFan
14,30 Iartă-mă
15,30 Becker- s.
16,00 Puncte cardinale
16,30 Cronica
17,30 Încurcături în familie-s.
18,00 Corect!
18,10 Pentru dvs, doamnă!
19,00 Infomania
19,10 Avanpremieră știri
19,15 Pasiuni - s.
20,00 Jurnal. Meteo
20,35 Sport
20,40 Guvernul se prezintă
20,50 Film artistic
22,20 Șapte zile -s.
23,15 Jurnalul de noapte
23,30 Economia
0,15 Marele jazz la Odeon- Recital Garbis Dedeian Quartet

TVR 2
7,00 Familia Porter - s. rel.
7,25 S Club 7 la L.A. - s. rel.
7,50 Des. animate
8,15 Veni, video, vici! - rel.
8,35 Toți împreună
9,20 Documentar - rel.
9,50 Obsesia vitezei - rel.
10,35 În numele sportului - rel.
11,05 Știri
11,10 Sport Plus
12,00 Trupa Dp 2
13,30 Tribuna partidelor parlamentare
14,00 Des. animate
14,45 Femeia ispititoare - s.
15,35 Veni, video, vici!
15,50 Știri
16,00 Volei feminin: Universitatea Bacău - Tenerife (Spania)
17,35 Familia și legea - s.
18,30 Telejurnal TVR 2
19,00 Echipa națională de fotbal
20,45 S Club 7 la Miami - s.
21,15 Pragul de sus
22,40 Știri
22,45 Știri bancare și bursiere
22,50 Munți în flăcări - dramă, România, 1981
0,15 TVM. Mesager

PRO TV
7,00 Monștrii - s.
8,00 Prieteni pe viață - s.
8,30 Cheers - s.
9,00 Afaceri de familie - s.
10,00 Tânăr și neliniștit - s. rel.
11,00 Chicago Hope - s. rel.
12,00 Bebe - s.
(●) 12,20 Războiul lui Murphy - război/dramă, Marea Britanie, 1971
(●) 14,15 În umbra surorii mele - f., rel.
16,00 Tânăr și neliniștit - s.
16,55 Jocuri magice
17,00 Știrile Pro Tv
17,40 Sens unic
17,45 Teo
* ProTv te ascultă ce vezi
* Vremea
19,00 Știrile PRO TV
20,00 Expertul - s.
21,00 Spitalul de urgență - s.
21,55 Știrile Pro Tv
22,00 Chestiunea zilei
23,45 Știrile Pro Tv
0,05 Pro TV te ascultă ce vezi
0,15 Seinfeld - s. rel.
0,45 Chicago Hope - s. rel.
1,30 Nebun după tine - s.

TV ACASĂ
6,30 Teleshopping
7,00 Știrile de Acasă - rel.
7,40 Acasă la bunica - rel.
7,50 Căsuța poveștilor - rel.
8,40 Dragoste și putere - rel.
9,00 Fiorella - rel.
10,05 Luisa Fernanda - f. rel.
10,50 Iubire fără limite - s. rel.
11,40 Dragoste nebună - s. rel.
12,25 Doctorul casei - rel.
12,55 LADY JANE - f. Anglia, 1986
15,30 Înger sălbatic - s.
17,00 Des. animate
17,25 Acasă la români
17,30 Dragoste și putere - s.
17,55 Știrea zilei
18,00 Fiorella - s.
18,50 Acasă la bunica
19,00 Iubire fără limite - s.
20,00 Știrile de Acasă
* Vremea de Acasă
20,40 Dragoste nebună - s.
21,30 Luisa Fernanda - s.
* Știrea zilei
* Vremea de acasă
22,30 Visul regilor - f. SUA, 1969
0,20 Dragoste și putere - rel.
0,55 Știrile de Acsă
1,30 La casa de vis - rel.

ANTENA 1
7,00 Observator
8,00 Neața
(●) 11,00 Dublă identitate - s.
12,00 O proprietăreasă ciudată - comedie, SUA, 1962
13,00 Știrile amiezii
(●) 14,00 Curierul - act., SUA, 1986
16,00 Zile din viața noastră - s.
17,00 Știri
17,20 Te voi iubi mereu - s.
19,00 Observator
20,00 În umbra nopții - thriller, SUA, 1992
22,00 Marius Tucă Show
23,00 Observator
23,30 Noaptea târziu cu Mircea Badea
0,30 Navarro - s.
1,30 Dragostea învinge - s.
2,45 Suflete rătăcite - s.

PRIMA TV
7,00 Milagros - s. rel.
8,00 Prima Mix!
14,30 Exploziv - rel.
15,00 Motor
15,30 Viper - s.
16,00 Salvați de clopoțel - s.
17,00 Camera de râs
18,00 Focus
19,00 Real TV
19,30 Impact
20,00 Monseniorul - dramă, SUA, 1982
22,00 Exotic
23,00 Focus Plus
23,30 Impact - rel.
0,00 Viper - rel.
1,00 Focus Plus - rel.

TELE 7 ABC
7,00 Bună dimineața, România!
10,00 Lumea în clipa 2000 - rel.
11,00 Dați vina pe Corina!- rel.
12,00 Ofsaid
13,00 Ora unu a venit
13,05 Ofsaid- continuare
14,15 Cutia muzicală
14,45 Derrick - s.
16,00 Post Meridian
17,00 Dați vina pe Corină!
18,00 24 din 24
18,30 As Show
19,30 La ordinea zilei
21,00 Telejurnal
21,30 Documentar
22,00 Măștile puterii
23,15 Viața noastră cea de toate zilele
1,00 Ora unu a venit - rel.
1,05 Post Meridian - rel.

TV ARAD
7,00 Știri TVA - rel.
7,30 Hoinar prin țară
8,00 Neața - emis. matinal
11,00 Dublă identitate - s.
12,00 O proprietăreasă ciudată - comedie, SUA,1962
13,00 Știrile amiezii
14,00 Curierul - dramă, SUA
16,00 Zile din viața noastră - s.
17,00 Știri
17,20 Divertisment
18,00 Mileniul trei
18,30 Știri TVA
19,00 Observator
20,00 În umbra nopții - thriller, SUA
22,00 Marius Tucă Show
23,00 Știri TVA
În continuare program identic cu cel al Antenei 1

TV INTERSAT
8,25 Deschiderea programului
8,30 Cafeaua de dimineață
9,30 Trei destine - s.
10,15 Neon Rider - s.
11,00 Știrile Intersat - Vocea străzii - Reportajul zilei
12,00 Greșală fatală - film rel.
13,30 Des. animate
14,00 Din culisele grădinii ZOO - s.
14,30 Odiseea - s.
15,00 Neon Rider - s.
16,00 Microb
17,30 Emisiune în limba germană
18,00 Avanpremiera Știrilor Intersat
18,02 Haideți să ne jucăm - s.
18,15 Știrile Intersat - Vocea străzii - Reportajul zilei
19,00 Trei destine - s.
20,00 Adrenalină
21,00 Mistere, farmece și miracole - s.
21,30 Misiune finală - film
23,00 Știrile Intersat - Vocea străzii - Reportajul zilei
(■) 0,00 Erotica
5,00 Închiderea programului

HBO
10,00 Tango & Cash - act., SUA, 1999
12,00 Papagalul și comoara - comedie, SUA, 1998
13,30 Flubber - comed., SUA, 1997
15,15 Să ningă din nou! - dragoste, SUA, 1999
16,45 Parteneri - act., SUA, 1999
18,15 Sânge pentru sânge - thriller, SUA, 1984
20,00 BASEketball - comedie, SUA, 1999
21,45 Asediul - thriller, SUA, 1999
23,45 Tentația seducției - dramă, SUA, 1999
1,15 Real Sex - s.

ATOMIC TV
7,00 Selector
10,25 Reactor - rel.
10,30 File de poveste - rel.
11,00 Atomix - rel.
14,00 Interactiv
15,30 Proaspete și fierbinți - hit-uri ale momentului
15,55 Reactor
16,00 Aria 52 - rel.
17,00 Selector
19,00 Atomix
21,55 Reactor
22,00 Selector - muzica pe banda rulantă
23,00 Rockada
0,00 Insomnia

RADIO ARAD & RADIO CONTACT (99,1 MHZ)
6,00 Lupta cu somnul
8,00 Bună dimineața, Arad!
10,00 Tovarășii mei
12,00 Pulsul zilei
14,00 Radio Magazin Deutsche Welle
15,00 Contact FM; 17,00 Aradul sportiv
18,00 Radiomagazin Radio France Internationale
19,00 Bună seara, Arad!
20,00 Ce și pentru cine?
21,00 Seară de seară
22,00 Fabrica de hituri
23,00 Teoria iubirii
0,00 Super 50
3,00 Contact FM

RADIO PRO FM (92,1 MHz)
1,00 - 2,00 TOP 10 PRO FM - rel.
2,00 - 3,00 PRO FM EXPLORER - rel.
5,00 - 5,30 BULETIN DE ȘTIRI la fiecare sfert de oră; 5,30 - 8,00 PRO FM PÂNĂ LA UNU - cu Nono Semen și Laura Călăceanu; 7,00 - 10,00 PRO FM PÂNĂ LA UNU - cu Cătălin Lăpușcă 10,00 - 13,00 PRO FM PÂNĂ LA UNU - cu Mihai Dobrovolschi; 13,00 - 14,00 13-14 CU ANDREI - cu Andrei Gheorghe; 14,00 - 17,00 POFTIM PRO FM - cu Cristian Pavel; 17,00 - 19,00 ARBEMA PREMIUM MUSIC - cu Cătălin Lăpușcă; 19,00 - 22,00 ASCULTĂ-ȚI MUZICA! - cu Andi Moisescu; 22,00 - 23,00 CSVD LA RADIO - cu Ada Rosetti; 23,00 - 1,00 RONDUL DE NOAPTE - cu Răzvan Exarhu

RADIO TIMIȘOARA
6,00 Ceasurile dimineții
8,00 Muzică populară cu dedicații
9,00 Cânt din suflet
10,00 De zece ori România
11,00 Gramofon
12,00 Miez de zi la polul vest
13,00 Emisiune în limbile minorităților
16,00 Radio cocktail
18,00 Actualitatea radio; 18,10 Familia
19,00 Radiojurnal
19,15 Vârsta a treia
20,05 Călătorie în lumea poveștilor
20,15 Contemplații simfonice
21,00 Curierul de seară
Știri: 6,00; 7,55; 9,00; 11,00; 12,50; 17,00; 20,00; 21,00; 21,55
Radio Jurnal: 7,00; 16,00; 19,00

RADIO SEBIȘ
6,00-9,00 Matinal „21"
9,00-10,00 Alo, tu alegi!
10,00-12,00 Cafeaua de zece
12,00-14,00 Secvența „21"
14,00-15,00 La porțile dorului - muzică populară
15,00-17,00 Magazin 21
17,00-18,00 Lentila de contact
18,00-19,00 „La Mulți Ani!" - muzică populară și dedicații
19,00-22,00 Expresul de seară
22,00-24,00 Club „21"
0,00-2,00 92,1 Insomnii

Redacția Adevărul nu își asumă răspunderea pentru modificările ulterioare intervenite în programele tv.

„ÎN PNȚCD S-A SIMȚIT ACUT NEVOIA ÎNNOIRII"

Interviu cu d-l Andrei Marga, președintele PNȚCD

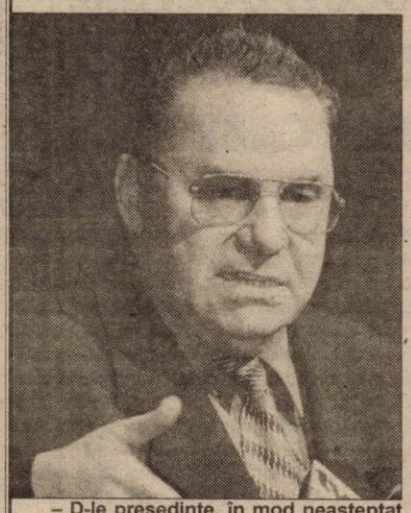

– D-le președinte, în mod neașteptat pentru mulți, ați câștigat o bătălie în care principalii adversari păreau să fie Dudu Ionescu și Ioan Mureșan. La modul real, ați avut o strategie pregătită din timp, sau ați fost pur și simplu luat de val?

– Va fi surprinzător pentru cei care vor analiza faptele, dincolo de impresiile de moment, să constate că strategia mea a constat în absența strategiei. Nu vă ascund că am venit la București pentru a participa la Congres, urmând ca a doua zi să plec din țară pentru a prelua un premiu. Prin urmare, am venit cu biletele de avion, pregătit să-mi fac datoria ca membru al Congresului și apoi să plec. Decizia de a candida am luat-o la sfârșitul primei zile, când s-a văzut limpede că PNȚCD-ul intră într-o situație plină de riscuri. Pe de o parte, riscul stagnării, pe de altă parte, riscul epuizării în confruntări personale foarte acute, mai acute decât se practică în mod normal în interiorul unui partid. Trebuie să spun că am luat decizia sub presiunea - amicală, desigur - a foarte multor filiale, a foarte multor colegi care au arătat că m-aș deroba de răspunderea, cetățenească, până la urmă, dacă nu aș candida.

– Ați fost ales, cum bine spunea Dudu Ionescu, în mod popular, la presiunea sălii. Credeți că este bine ca un președinte de partid, un om din conducerea partidului, să fie ales ad-hoc, sub presiunea sălii? Mă refer la faptul că și Dudu Ionescu a fost puternic susținut de sală pentru funcția de prim-vicepreședinte sau secretar general și totuși nu ați cedat. Până la ce punct se poate ceda presiunii populare?

– Nu este vorba despre ceea ce se cheamă presiunea maselor. Orice Congres este alcătuit din oameni cu mandate precise. Opinia mea este că s-a simțit acut nevoia înnoirii. S-a simțit de mult în PNȚCD, dar ea a fost înnăbușită, a fost ținută sub control. De obicei, atunci când apare o astfel de nevoie de înnoire, aceasta se caută, or, în ultimii ani, decizia a fost aceea de stagnare. Practic, nevoia de înnoire nu este ceva neobișnuit, în orice partid democratic se practică. Aici, probabil a surprins cât de direct s-a pus problema Statutului. Trebuie recunoscut că Statutul PNȚ-CD nu are analog în România. Nici un partid nu are atât de multe restricții statutare. Faptul că s-a votat atât de rapid pentru schimbarea statutului, nu este un indiciu că a fost o mișcare de mase, ci un indiciu că acest Statut era anacronic.

– Faptul că atât Dudu Ionescu cât și Ioan Avram Mureșan au foarte mulți susținători, nu poate duce la plecări masive din partid, în urma înfrângerii celor doi? Vă întreb aceasta, pentru că ați repetat de mai multe ori că vreți să păstrați unitatea partidului, ba mai mult, să faceți o reunificare. Cum veți reuși?

– PNȚCD-ul a cunoscut foarte multe așa-zise disidențe în ultimii ani și „morala" care s-a instalat a fost aceea că dacă nu ești mulțumit de o persoană, repede te desprinzi și înființezi alt partid. Or, pe de o parte, nu este simplu să înființezi un partid, iar pe de altă parte, până la urmă nu încap în spectrul politic decât un număr oarecare de partide. Din capul locului am spus că dorința mea este să păstrăm partidul, chiar să-l extindem, nu să-l divizăm. Am spus clar de la început că numai dacă intrarea mea în cursă nu înseamnă divizarea partidului voi accepta să candidez. Tocmai de aceea am și ținut consfătuirea cu filialele. Trebuie modificată mentalitatea conform căreia numai dacă ai acum o funcție ești demn de respect. Trebuie să ai niște programe, niște proiecte. Dacă acestea nu sunt acceptate, te dai un pas îndărăt și eventual îți pregătești alt proiect. Este o mentalitate care trebuie efectiv creată în țara noastră. Există o anumită încrâncenare pentru ocuparea funcțiilor, care trebuie înlăturată, creându-se o anumită destindere. Nu este înțelept să fii pe picior de plecare dacă nu îți convine ceva. Trebuie înțeles faptul că până la urmă va fi o concentrare pe partidele ce reprezintă curente ideologice. Cel puțin la această oră nu există indicii că ar putea apărea sciziuni.

– Opinia aproape generală este că foarte greu poți să conduci un partid dacă nu ești la București. Dumneavoastră sunteți la Cluj și, pe deasupra, presupun că veți rămâne rector al Universității...

– Hotărârea se va lua la Cluj. Oricum, este clar că va trebui să petrec o mare parte a săptămânii la București.

– Nici Vasile Lupu, nici Călin Cătălin Chiriță, nici dumneavoastră nu prea cunoașteți organizațiile din teritoriu. Pe cine vă bazați sau cum veți proceda pentru a ține legătura cu ele?

– Nu aș spune că cei doi nu cunosc organizațiile. Vasile Lupu este lider la o filială cam de zece ani. Aveți însă dreptate, cunoașterea filialelor este esențială. Nimeni nu știe totul de la început, învață pe parcurs. Sigur, va fi esențial să apară un grup de secretari generali adjuncți care să asigure legătura, care să asigure cunoașterea exactă a datelor din teritoriu, însă trebuie ca și liderii să se deplaseze în teritoriu, să se documenteze la fața locului. Pe agenda noastră intră aceste deplasări, după cum intră și reuniuni zonale.

– Urmează foarte curând conferințele județene de alegeri. În acest sens, veți colabora cu cei care, iată, au ajuns în eșalonul doi, dar cunosc foarte bine organizațiile din teritoriu?

– Noi vom proceda la o redeschidere a partidului pentru primirea de noi membri și putem spune foarte limpede că oricare membru, fie că este mai nou sau mai vechi în partid, poate concura pentru funcții de conducere. Oricare este ales conform procedurilor democratice și înțelegem să respectăm dreptul la subsidiaritate.

– Aveți observatori de încredere pe care să-i trimiteți la aceste conferințe județene?

– Ar fi un nonsens să trimitem observatori în care să nu avem încredere. Așadar, avem oameni de încredere, oameni de bună-credință pentru partid.

– Drumul de la Arad la Cluj este mai scurt decât drumul de la Arad la București. Putem spune că, de această dată, pentru organizația arădeană, „soarele" răsare la Cluj? Mai pe ardelenește, cât de în serios luați această organizație?

– Organizația de la Arad a fost, este și va fi puternică. Aceasta este foarte clar. Voi veni cât de curând la Arad, din foarte multe rațiuni, dar acum am o rațiune în plus.

SIMION TODOCA

Din ciclul „Oameni suntem..."

SAREA ȘI PIPERUL DIN OCHIUL CONGRESMANULUI ȚĂRĂNIST

Ceata lui Pițigoi

La scurt timp după ce Andrei Marga și-a depus candidatura, într-un moment de acalmie, un tânăr s-a dus la microfon și a început să citească un material dedicat memoriei lui Marx și clasei muncitoare. După câteva momente de uluială, participanții la Congres au început să fluiere și să huiduie, iar câțiva s-au repezit să-l îmbrâncească și să-l înghionteasă pe imprudentul orator. A fost scăpat din mâinile agresorilor de către câțiva membri ai organizației TUNȚ-CD, care au lămurit problema: tânărul, membru al TUNȚ-CD, nu a făcut decât să citească un articol din „Scânteia", scris de către... Andrei Marga. Bogdan Pițigoi, președintele TUNȚ-CD, fie că a știut, fie că nu a știut de pregătirea „tevaturii", a fost perceput ca un... vultur. Ca dovadă, a și intrat în Delegația Permanentă, sperând că Marga nu-l va „jumuli" pentru gestul subordonatului său.

„Nu e pentru toți, e pentru cine-apucă!"

Ca orice partid care nu este la guvernare PNȚ-CD s-a îngrijit să pregătească pentru participanții la Congres un mic bufet suedez. În timp ce 600 de „fraieri" stăteau în sală, în jur de 100 de „orientali" erau în foaier în jurul meselor. Când unul dintre ei a luat, calm, o chifteluță, altul a strigat: „S-a dat drumul!". În cinci minute, mesele erau mai goale decât fetele din „revista lu' Dinescu", „Plai cu boi". După ce a luat cu totul castronul cu icre, un congresman s-a refugiat „departe de lumea dezlănțuită". Un altul s-a apropiat pe furiș și i-a „răpit" o lingură de icre. „Partea vătămată" l-a repezit pe „agresor": „Nene, ăsta e al meu!" - „Ba nu e al matale, e pentru toți!" - „Nu e pentru toți, e pentru cine-apucă!"

„Dacă strigi tare, îi încurci!"

Într-o clipă de respiro, d-l Aurel Mladin stătea de vorbă cu președintele Vasile Ciobancan. Ciobancan: „Domnu' Mladin, atâta ați strigat că ați răgușit și m-ați asurzit și pe mine." Aurel Maldin: „Domnu' președinte, am observat că dacă strigi mai tare decât ei, îi încurci!"

„Oare, tot unsprezece?..."

Doctorul Pușcaș de la Cluj, stătea la taclale cu câțiva delegați arădeni și le spune că, în prima zi a Congresului s-a întâlnit cu 11 foști colegi de pușcărie. Replica unuia dintre arădeni: „Domnule doctor, asta a fost în prima zi a Congresului. În ultima zi, or fi tot 11?"

„Rabdă, dragă"

Ioan Avram Mureșan explica sălii că în repetate rânduri l-a sunat pe Ion Diaconescu, spunându-i că vrea să-și dea demisia din funcția de ministru al Agriculturii, pentru că nu mai suporta ca „țara să fie condusă de Băsescu". De fiecare dată, Ion Diaconescu îi răspundea: „Rabdă, dragă", iar Mureșan își făcea autocritica: „D-l Diaconescu a răbdat 17 ani de pușcărie și eu nu pot răbda să fiu ministru?". Felicitări, a răbdat!

Chiriță, cercelul și mobilul

Ion Caramitru, președintele Congresului anunță: „Domnul Cătălin Chiriță a găsit cercelul unei doamne."

Răzvan Dobrescu: „Sau al unui domn!"

Ion Caramitru: „Nu contează. Principalul e să găsească și mobilul meu, care mi-a fost furat ieri...

SIMION TODOCA

PREMIANȚII PARTIDULUI DEMOCRAT

În fiecare an, PD oferă o serie de premii personalităților care s-au evidențiat în mod deosebit în diferite domenii de activitate ale județului Arad. **Adrian Nițu** a afirmat că PD este un partid de tradiție, iar decernarea premiilor trebuie să marcheze acest lucru. **„Trebuie să fim atenți la viața urbei, a declarat Nițu, să menținem vie tradiția acestor premii, astfel încât peste ani, acestea să însemne ceva."**

„Premianții" PD sunt: **Ansamblul folcloric Șiriana** pentru păstrarea tradițiilor culturale, **Iulian Raicea** pentru rezultatele sportive obținute în anul 2000 în campionat și la Olimpiadă, **Centrul Ecologic Zonal Arad** pentru atitudinea civică, **Mihai Popovici** (postmortem) pentru activitatea desfășurată în folosul Aradului, Firma **Contor Zenner** pentru activitatea economică din Arad și **Daniel Negrea** pentru acțiuni umanitare în județul Arad. În plan politic, a fost premiat dr. **Ioan Crețu** pentru întreaga activitate politică, **PD Zărand**, pentru rezultatele obținute la alegerile locale și organizațiile PD din **Felnac, Ususău, Zimandul Nou, Apateu, Dieci** și **Brazi** pentru rezultatele obținute la alegerile generale. Toate diplomele au fost înmânate de președintele PD Arad, **Gheorghe Seculici**.

Profesorul **Didilescu** a apreciat că **„desigur, în clasificarea noastră există o doză de subiectivism, dar important este gestul PD, care nu uită să arunce o privire atentă asupra societății și să-i aleagă pe cei care s-au remarcat în mod deosebit."**

F. GHENDER

Evenimentul săptămânii trecute

NUMIREA SUBPREFECTULUI FLORIN REMEȚAN

După ce, cu o săptămână înainte, a fost desemnat prefectul Aradului în persoana lui Gheorghe Pele, săptămâna trecută a fost completată echipa prefecturii Arad, prin numirea oficială a lui Florin Remeţan în funcția de subprefect. Prefectul și subprefectul sunt reprezentanții guvernului în teritoriu, având responsabilități importante în aplicarea politicilor guvernamentale și sunt conducătorii instituțiilor descentralizate ale statului.

Având în vedere viteza cu care și-a început activitatea noul guvern, desemnarea tânărului economist Florin Remeţan în funcția de subprefect era necesară și binevenită. Îi urăm succes în noua activitate!

F. GHENDER

Politica la țară

MÂNA ÎNTINSĂ NU REZOLVĂ PROBLEMELE

– Ați fost la alegeri și cu cine ați votat?

– În primul tur cu Meleșcanu, în al doilea cu Iliescu.

– De ce Iliescu.

– Din motivul pentru care a optat toată lumea. Pentru că extremismul e condamnat oriunde, nu numai la Dieci. Și, din două rele, alegi răul cel mai mic.

– Credeți că noul guvern va reuși să scoată țara din sărăcie?

– Da.

– Pe ce vă bazați?

– Pe sobrietatea lui Adrian Năstase. Cel puțin până acuma nu am nici un motiv ca să nu cred, până dovedește una sau alta. Mi se pare că a făcut o alegere bună în componența guvernului, dacă se materializează prin ceea ce citim prin

Marcu Mican, 42 ani, referent comunal, Dieci

ziare. Mă refer la afacerile externe, cu Geoană.

– Dar cu problemele interne ce facem? Cu economia?

– Dacă nu punem noi la punct economia, alții nu o mai pun nici atât. Nu vin să ne-o pună la punct.

– Poate ne ajută.

– Sper, dar dacă nu ne ajutăm noi, alții nu ne ajută. Asta e părerea mea. Dacă noi vom face primul pas urmează al doilea, al treilea și poate vine și sprijinul, dar acesta nu vine decât în funcție de ce facem noi aici. Nu cred că mâna întinsă rezolvă problemele. Ne-am căciulit destul 10 ani de zile. De exemplu, bulgarii, care au fost în spatele nostru, dar au fost mai verticali. Și la treaba cu vizele, au culoar favorabil, nu ca noi.

– Da, dar au făcut și ceva reformă.

– Da, au făcut și reformă, dar nici nu s-au cocoșat.

– Năstase a zis că va face un program românesc.

– Depinde cum îl interpretăm lingvistic. Să vedem cu câtă participare străină va fi.

– La ce vă referiți.

– Și la FMI și la Banca Mondială. Nu putem neglija ceea ce ei impun. Dar dacă suntem și diplomați nu putem greși. Să avem și continuitate în ceea ce facem. Și vreau să mă refer la guvernul minoritar. Și țărăniștii trebuia să facă guvern minoritar și nu știu dacă nu aveau șansă de reușită. S-a văzut ce s-a întâmplat. Toți s-au tras înapoi și au rămas ei să plătească oalele sparte. Era mai cinstit și mai bine să meargă singuri. La noi e o vorbă: te dai înapoi ca să-ți faci avânt să sari, nu să rămâi acolo.

I. IERCAN

Foto: ȘT. MATYAȘ

INDIVIDUALITATEA ROMÂNILOR ȘI LUMEA OCCIDENTALĂ

(Urmare din pagina 1)

Faptul că maghiarii foloseau romano-catolicismul în interesul lor a trezit adversitatea manifestă a românilor. Chiar și atunci când familia de români a Asăneștilor întemeiază imperiul româno-bulgar și caută sprijinul Romei, în urma cuceririi Constantinopolului în 1204 de latini, a fost împiedicată de regele maghiar, care își dădea seama de pericolul întăririi și consolidării unui imperiu românesc de-o parte și de alta a Dunării. De asemenea, nici occidentalii nu au dat dovadă de tact pentru că doreau o integrare a lumii greco-românești și slavone prin preluarea rigidă și impunerea normelor latine. Numai invazia mongolă din 1241 i-a obligat pe latini să caute noi forme de integrare mai largi, mai generoase.

În decursul istoriei au căutat mereu aceste forme uneori pe căi diplomatice, prin căsătorii, cu tunurile ca pe timpul lui Bukow, când au fost distruse bisericile și mănăstirile ortodoxe românești din Transilvania.

Această politică continuă și în zilele noastre, cu ce rezultate o să vedem! Deocamdată, România este deschisă pentru a mări zestrea cultural-spirituală a lumii occidentale.

AMERICA ESTE, ÎNAINTE DE ORICE, O EXPERIENȚĂ UNICĂ!

interviu cu d-na prof. univ. dr. LIZICA MIHUȚ, rectorul Universității „Aurel Vlaicu" din Arad

– V-ați întors de curând dintr-o lungă călătorie în Canada și Statele Unite.

– Eu aș spune chiar foarte lungă deși ea n-a durat decât 34 de zile, dar știți cum suntem noi românii, abia plecăm că ne și apucă dorul de țară, sentiment pe care îl încearcă mai fiecare de la Dinicu Golescu încoace. Ceea ce nu e rău, rău sau rea fiind, din păcate, lipsa de înțelegere și de coeziune dintre românii de dincolo, învrăjbirea dintre ei fiind de-acum de notorietate.

– Cum bine spuneți. Care să fie oare cauzele?

– Cauzele le cam știm cu toții și ele țin de o anume conjunctură politică trecută sau experiență politică nefericită, cauze care însă nu scuză ceea ce se întâmplă uneori în unele comunități românești, la urma urmelor și alții au trecut prin experiențe similare și totuși nu se comportă așa. Cu toate acestea - îmi face plăcere să subliniez acest lucru - foarte mulți români de dincolo se bucură de o deosebită apreciere profesională, ei fiind recunoscuți atât pentru talentul cât și pentru seriozitatea lor, semn că atunci când au o motivație materială corespunzătoare românii nu sunt cu nimic mai prejos decât alții.

– Cum vi s-a părut Canada? Dar America? Este, așa cum se spune, copleșitoare?

– Este pentru prima dată când am trecut Oceanul și contactul cu un alt continent și cu alte civilizații a fost pentru mine cu totul și cu totul special. Pentru că oricât ai fi citit și oricâtă imaginație ai avea, realitatea de acolo întrece toate așteptările, America fiind, înainte de orice, o experiență unică în viața oricărui european.

– Bănuiesc că vizita a avut un caracter profesional.

– Întocmai, vizita a avut, pentru mine mai ales, un interes universitar, desfășurarea ei fiind posibilă datorită sprijinului neprecupețit al senatorului de onoare al universității noastre.

– Senator de onoare?

– Îmi face plăcere să vorbesc despre cea mai recentă inițiativă a universității noastre, senatorul de onoare sau calitatea de senator de onoare acordându-se celor mai de seamă personalități ale vieții științifice din străinătate. Ideea ne-a venit după ceea ce am văzut la Sorbona și ea ni s-a părut deosebit de interesantă.

– Acest Senat va cuprinde deci numai personalități străine?

– Nu, noi gândindu-ne să atragem în acest Senat de onoare și personalități românești, unele chiar din orașul nostru.

– O inițiativă, într-adevăr, originală și să sperăm, benefică. Apropo, cine este primul senator de onoare al Universității pe care o conduceți?

– Numele său este EUGENE ROVENTA prof. univ. dr. și este șeful Departamentului de Informatică de la Colegiul Glendon a Universității YORK din Toronto, titlul fiind acordat în prezența consulului general al României la Toronto, dl. RADU SAFTA, a decanului Colegiului Glendon, dl. prof. univ. KENNETH MC ROBERTS și a adjunctului acestuia - principal adjointe - ca să folosim exact termenul, prof. univ. dr. FRANÇOISE BOUDREAU. Mărturisesc că nu m-am așteptat ca ideea aceasta să aibă o așa rezonanță, dl. ROVENTA fiind deosebit de încântat de calitatea de senator de onoare al Universității „Aurel Vlaicu" din Arad, calitate în care domnia sa ne va reprezenta în relațiile cu celelalte universități din Canada.

– La noi un rector este ales pentru o perioadă de 4 ani, nu la fel și în Canada, după câte am auzit...

– Da, în Canada rectorul este ales pentru 6 ani în baza unui concurs, concurs în cadrul căruia printre altele se ia în considerare și angajamentul candidatului de a mări cât mai substanțial numărul studenților. Și fără să mă laud, țin să subliniez că dacă acolo în Canada a dubla numărul studenților în 6 ani - rețineți! - reprezintă o performanță, noi am reușit același lucru doar într-un an! În anul 2000!

– Câți studenți numără la ora actuală Universitatea „Aurel Vlaicu" din Arad?

– 3955 de studenți, creșterea de care vă vorbeam fiind de la 2157 la aproape 4000 în prezent.

– Cum vă descurcați cu spațiile de învățământ la atâția studenți?

– Deocamdată, bine și aceasta datorită înțelegerii pe care am găsit-o la organele locale.

– Văd aici, pe biroul dv. un E-mail tot din Toronto parcă...

– Într-adevăr și el este semnat de d-na ROSEANN RUNTE, rectorul Universității „Victoria" din Toronto, o femeie de o înaltă ținută intelectuală și morală. În paranteză fie spus, în Canada sunt multe posturi de rector deținute de către femei...

– ... Spre deosebire de situația de la noi unde, dacă nu greșim, dv. sunteți singura femeie rector. Continuați, însă.

– De ce am amintit numele d-nei ROSEANN RUNTE? În primul rând pentru a sublinia deschiderea care se oferă universității noastre, deschidere cu atât mai însemnată cu cât d-na RUNTE urmează să conducă una dintre cele mai mari universități din Statele Unite - Virginia - o universitate cu 60.000 de studenți. O universitate cât un oraș! D-na RUNTE va fi senatorul nostru de onoare în Statele Unite, viitorul rector al Universității din Virginia acceptând cu plăcere să facă o vizită la Universitatea „Aurel Vlaicu" din Arad.

– Revenind la ideea Senatului de onoare, vă gândiți să atrageți în Senat și oameni politici?

– În nici un caz, criteriul unic fiind valoarea intelectuală și morală a celui în cauză.

– Nu vă prea place politica...

– Nu-mi place și cu atât mai mult nu-i văd rostul într-o instituție ca a noastră! Din motive pe care nu mai trebuie să le amintesc.

– E adevărat că în timpul ultimei campanii electorale un anume partid v-a oferit 500 de milioane de lei pentru a-i îngădui să-și facă publicitate electorală în Universitatea dv.?

– E adevărat.

– Care este acel partid?

– Mai are rost să vorbim despre el?! Campania electorală a trecut, așijderea și alegerile așa că pentru ce să mai redeschidem o posibilă controversă?

– Poate că aveți dreptate. Oricum, noi vă mulțumim pentru lucrurile extrem de interesante comunicate.

MIRCEA DORGOȘAN

Protestul medicilor de la „Policlinica Municipală"

CUNOSCUȚI DOCTORI ARĂDENI AMENINȚĂ CU ÎNCHIDEREA CABINETELOR

Prezentam într-unul din numerele trecute ale ziarului nostru protestul medicilor din ambulatoriu asociați în „Policlinica Municipală" (privatizați conform Legii 124/1997), protest determinat de scăderea drastică a valorii punctajului prin care aceștia sunt retribuiți. 20 de medici spun că banii sunt insuficienți, că o astfel de asistență medicală este cea mai ieftină, pe când din bugetul de sănătate este alocat doar un procent de 6%. Medicii spun că în aceste condiții sunt amenințați cu falimentul și retragerea din activitate, cu scăderea calității actului medical, așa că medicii protestatari consideră că vor fi obligați să introducă un sisem de COPLATĂ. Medicii din ambulatoriu de specialitate cer ca procentul sumei alocate din bugetul CAS să crească măcar la 8,75%. **Dr. Știucă** ne spunea că în luna decembrie a anului tecut și-a atribuit un salariu de... 1 milion de lei. Atât a mai rămas după ce a achitat cheltuielile indirecte legate de întreținerea cabinetelor, salariile personalului etc. **Dr. Mariana Pâtea** spunea că are la cabinet aparatură achiziționată în rate lunare, pe valută. **„În condițiile în care punctul a scăzut atât de mult nu mai facem față cheltuielilor care sunt foarte mari, riscând să nu ne putem plăti ratele la aparatura cumpărată. Motiv pentru care ne-am pus salarii mici..."**

La întâlnirea avută cu o parte din medicii protestatari, dr. Știucă a mai spus că deși a fost pregătit ca și chirurg nu-i poate opera pe bolnavi pentru că s-a privatizat și nu mai are acces în sălile de operație ale spitalului. În opinia sa ar trebui să se ocupe de bolnav până după operație, acolo unde este cazul.

Protestul a venit pentru a sensibiliza Casa Asigurărilor de Sănătate, Colegiul Medicilor, Casa Centrală a Asigurărilor de Sănătate și Ministerul Sănătății.

„Anul trecut valoarea punctului a fost stabilită ciudat..."

De cealaltă parte a baricadei se află Casa Asigurărilor de Sănătate. Directorul economic al CAS Arad, **Angela Cosma**, a ținut să precizeze că: **„nu depinde de noi valoarea punctului. Acesta are o valoare mică pe țară și a fost stabilită de Casa Națională a Asigurărilor de Sănătate, Colegiul Medicilor și Ministerul Sănătății. Valorea punctului nu o putem influența noi, așa vine de la București. Este adevărat și știm că în trim. III al anului trecut valoarea punctului a scăzut. În tot anul trecut această valoare a fost stabilită ciudat. În trim. I 2000 a fost 7285 lei punctul, în trim. II - 3433 lei punctul, iar în trim. III - 2150 lei punctul."**

Conducerea CAS Arad consideră că s-a făcut o balanță în anul 2000, motiv pentru care punctul a ajuns în ultimul trimestru la doar 2150 lei. S-a procedat așa pentru ca per total în anul 2000 punctul să iasă undeva, pe la 3000 lei. În aceste zile este așteptată valoarea definitivă a punctului în ambulatoriu de specialitate.

Deși medicii se așteaptă la o sumă mai mare, neoficial se vorbește tot de 2150 lei punctul. Motiv pentru care „războiul" dintre medicii „Policlinicii Municipale" și CAS Arad, probabil că va continua.

SORIN GHILEA

NEVOIA DE REFORMĂ LA PROTESTANȚI ȘI NEO-PROTESTANȚI

Motto: „Reforma nu a fost doar o furtună într-o ceașcă de ceai"
(Ieronim)

Reforma a fost în mod esențial un eveniment religios, iar preocupările ei cele mai profunde fiind de natură teologică. Reformatorii protestanți au fost în stare să realizeze tot ce au făcut, datorită faptului că au fost sensibili la zbaterile și speranțele veacului lor. Abordând acest vast depozit de căutare religioasă, reformatorii au adus o mare schimbare în ce privește sensibilitatea religioasă. Sub acest aspect, Reforma a fost în același timp atât **o trezire spirituală**, cât și **o revoluție**.

Doresc să prezint profilul teologic al celor patru figuri marcante din secolul al XVI-lea:

1). **Martin Luther**, teologul cel mai prolific de la care a pornit întreaga Reformă, și-a lăsat amprenta pe acei protestanți care au aderat la Confesiunea de la Augsburg. La sfârșitul secolului al XVI-lea, **„luteranii"** constituiau partida religioasă dominantă în cea mai mare parte a Germaniei și în toată Scandinavia.

2). **Zwingli și Calvin**, reformatori în Zurich și Geneva, sunt copărinții tradiției reformate, care s-a răspândit cu mult peste granița Elveției, pentru a cuprinde mișcările reformatoare din Scoția, Franța, Ungaria, Polonia și Transilvania.

3). **Menno Simons**, este figura „cea mai ciudată rămasă pe dinafară din acest cvartet. El și-a părăsit slujba de preot în biserica romano-catolică pentru a deveni conducătorul anabaptiștilor, una din grupările majore al Reformei Radicale. Anabaptiștii au fost extrem de activi în Țările de Jos. Influența lor a fost resimțită din Anglia până în Rusia.

Consider că atât protestanții cât și neo-protestanții trebuie să manifeste un deosebit interes pentru teologia reformatorilor dacă vor să fie scoși de la anticariat. Urmașii celor patru reformatori au ajuns ca niște pitici: „suntem ca niște pitici stând pe umerii unor uriași, mulțumită lor, vedem mult mai departe decât ei. Preocupându-ne de scrierile lor, noi ne asumăm gândurile lor, îngropate de timp și de neglijență și le ridicăm din nou, așa cum au fost, de la moarte la o viață nouă".

Religia care va învinge, va fi cea care poate clarifica la nivelul înțelegerii poporului câteva măreții eterne întrupate în pasajul faptei temporale.

Acum la început de mileniu, protestanții și neo-protestanții au nevoie de reformă și regenerare. Numai în felul acesta vor ieși din anticariat, degenerare și compromis.

TIMOTEI DANIEL

RAID CU POLIȚIA MUNICIPIULUI ARAD

Din culisele raziei din Discoteca „LASER"

În urma scandalurilor repetate din discoteca „Laser", zilele trecute Poliția Municipiului Arad a organizat o acțiune în forță menită să prevină producerea unor fenomene antisociale. Deși existau informații despre consumul de droguri din discotecile arădene acest lucru e foarte greu de demonstrat, un pliculeț de praf sau o pastilă putând fi topite oricând într-o băutură răcoritoare sau alcoolică. În cel mai rău caz, puteau fi aruncate „elegant" sub masă, pe jos, în toaletă etc. De asemenea, nu s-au găsit arme albe cu toate că sunt destui tineri care merg la discotecă însoțiți de cuțite (chiar dacă de dimensiuni mai mici) boxuri sau spray-uri paralizante.

ASALTUL...

La ora 23,15, muzica a fost oprită în discotecă și lucrătorii de Poliție au pătruns în incintă. Tinerii prezenți pe ringul de dans sau la mese priveau confuzi și puțin speriați. La câteva minute distanță, după ce DJ-ul a anunțat că este vorba de un control și că toată discoteca va fi evacuată, au început vociferările. Cei mai tineri, de 14 ani, s-au îmbulzit repede spre ușă în timp ce „veteranii" de până la 30 de ani stăteau impasibili la mese. Printre aceștia, am recunoscut și câțiva „interlopi" care zâmbeau mânzește fără a afișa prea multă teamă pe față. Un tânăr student ne mărturisește: **„Astăzi a fost mult mai puțină lume decât în alte zile... Pacă ar fi știut lumea că vine Poliția..."** Un alt motiv al lipsei tinerilor a fost faptul că în discoteca „Viva" se desfășura o seară specială „latino".

Nici ora aleasă nu a fost propice, întrucât tinerii vin în discotecile arădene în jurul orei 0,00. Dar, conform unor surse din cadrul Poliției s-a evitat aglomerația prea mare, care ar fi îngreunat controalele.

PERCHEZIȚIE CORPORALĂ ȘI GLUME CU... GARCEA

La ieșirea din discofecă, ofițerii de Poliție au efectuat percheziții corporale. Au fost verificate de asemenea portofele, poșete, pachete cu țigări, tabachere... În general cam orie loc unde se puteau ascunde stupefiante. Cine ar fi putut fi însă atât de neinspirat încât să iasă la percheziție cu drogurile în portofel?

O jună blondă se plângea siderată: **„Nu prea-mi place mie să-mi umble nimeni în poșetă pentru că sunt foarte ordonată și țin la intimitatea mea..."** Urmează un val de fete care nu par afectate deloc de această acțiune a Poliției. Se distrează, fac mici glume cu... **Garcea** - mai mult sau mai puțin tendențioase.

Trebuie precizat însă că fetele au fost percheziționate corporal de o doamnă din cadrul

Foto: ST. MATIAS

Poliției specializată în astfel de operațiuni.

COPII DE OFICIALITĂȚI ȘI „BOMBE" SEXY

Cei care nu au avut buletinul de identitate la ei au fost nevoiți să facă un drum cu „dubița" până la sediul Poliției unde au fost verificați de către Serviciul de evidență a populației. Dintre aceștia 21 de persoane au fost luate în evidența Poliției fiind fotografiate și amprentate. Preventiv...

La doar câteva zeci de minute de la declanșarea operațiunii am asistat stupefiați și la băgarea în duba poliției a băiatului unui personaj important din Justiția arădeană. Suntem convinși că tatăl său nu a aflat însă că tânărul s-a plimbat cu „taxiul Poliției."

În general tinerii din „Laser" afișau cam aceleași accesorii indiferent dacă aveau 15 sau 23 de ani: țigări, telefon celular și portofel (mai mult sau mai puțin plin cu bani...).

Încheiem cu o replică de culoare a unei brunete drăguțe pe nume Ramona care după percheziție ne-a mărturisit că: **„trebuia să meargă la un tânăr ofițer să o controleze pentru că ar fi fost mai plăcut..."** Glumea desigur...

OLIMPIU BULZAN

GRIPA

Oamenii reacționează diferit atât la răceală cât și la gripă și nu este un singur simptom care să le distingă.

Gripa debutează brusc și sever cu febră (de obicei mare), dureri musculare, frisoane, dureri de cap, ochi roșii, piele roșie, tuse uscată, iritativă. Răceala debutează progresiv, nu produce febră mare (cu excepția copiilor) și are simptome localizate, ca strănut și rinoree.

Gripa este produsă de 3 tipuri de bază de virusuri influenza A, B și C. Ele se transmit de la persoană la persoană prin contact cu obiectele contaminate.

În fiecare iarnă sunt focare și epidemii care afectează mulți oameni. Marea majoritate se recuperează complet, dar unii vârstnici și bolnavi cronic mor datorită complicațiilor.

CUM SE POATE PREVENI GRIPA?

● vaccinați-vă în fiecare an dacă faceți parte dintr-un grup cu risc crescut: aveți o boală cronică respiratorie sau cardiovasculară, sunteți HIV pozitiv, sunteți aparent sănătos, dar aveți peste 65 de ani, suferiți de diabet, de o boală renală sau altă boală cronică sau lucrați într-un loc public, aveți o rezistență scăzută la îmbolnăviri.

● nu fumați

● evitați contactul strâns cu oamenii bolnavi

● evitați aglomerațiile în sezonul de gripă

CE TREBUIE DE ȘTIUT DESPRE VACCINUL ANTIGRIPAL?

Vaccinul antigripal nu conferă protecție sută la sută, însă dacă ne îmbolnăvim de gripă, ne ajută să trecem cu mai multă ușurință peste boală. Nu are efecte secundare.

CUM PROCEDĂM ÎN CAZ DE ÎMBOLNĂVIRE?

Este nevoie doar de repaus și aport crescut de lichide pentru o recuperare completă în aproximativ o săptămână. Suplimentările de vitamine și minerale pot fi utile.

Aspirina reduce simptomele la adulți, dar nu este recomandată copiilor, datorită posibilei asocieri cu sindromul REYE, manifestat prin vomă, durere violentă de cap, scăderea auzului, iritabilitate, delir și tulburări respiratorii.

La copii se poate înlocui asiprina cu paracetamolul.

Vârstnicii, bolnavii cronic, copiii mici și femeile gravide trebuie să consulte medicul pentru a preveni din timp complicațiile.

CELULE DE TIP "CAUTĂ ȘI DISTRUGE"

Celule imunitare care le pot localiza și distruge pe cele leucemice au fost dezvoltate în laborator de către cercetătorii britanici. Această descoperire poate conduce la elaborarea unor noi tratamente pentru această boală devastatoare.

Cercetătorii de la Hammersmith Hospital și Imperial College School of Medicine din Londra au lucrat timp de șase ani pentru a pune la punct acest nou tip de celule. Cel mai important pas a fost descoperirea unei gene, WT1, care este hiperactivă în celulele care provoacă leucemia. Această descoperire a făcut posibilă dezvoltarea unor celule imunitare care le caută pe cele ce prezintă hiperactivitate a genei WT1 și le distruge.

FRUCTELE ȘI LEGUMELE FURNIZEAZĂ MAI PUȚINĂ VITAMINA A DECÂT SE CREDEA PÂNĂ ÎN PREZENT

Fructele și legumele cu coajă închisă la culoare sau bogate în caroten furnizează de două ori mai puțină vitamina A decît se credea pînă în prezent, se arată într-un studiu publicat de Institutul de Medicină al Academiei Naționale Americane.

Aceste fructe și legume, în general de culoare portocalie, roșie, verde sau galben închis "rămîn o bună sursă de vitamina A", dar noile date arată că ele au conținut mult mai redus din această substanță decît se credea.

Oamenii, mai ales cei care nu mănîncă nici pește, nici carne, nici ouă, "trebuie să fie foarte atenți și să se asigure că vor consuma destule fructe și legume bogate în caroten pentru a acoperi nevoile cotidiene de vitamina A", subliniază cercetătorii.

Fructele și legumele despre care este vorba (morcovi, cartofi dulci, broccoli) conțin trei carotenoide, pigmenți care se transformă în organism în retinol, sau vitamina A. Noul studiu arată că de fapt cantitatea de carotenoide necesară pentru obținerea unei unități de retinol este de două ori mai mare decît se credea pînă în prezent.

Vitamina A este foarte importantă pentru asigurarea unei bune vederi, pentru sănătatea reproductivă, dezvoltarea embrionului și funcțiilor imunitare. Absența sa poate duce chiar la orbire.

Cele mai bune surse de magneziu

Simptomele carenței de magneziu constau în: pierderea poftei de mâncare, greață, apatie, tremor, convulsii. Chiar și o deficiență ușoară poate produce aritmii cardiace.

Cele mai bune surse sunt cerealele integrale, alunele, fasolea, arahidele, frunzele verzi, germenii de grâu și drojdia de bere.

Persoanele care au nevoie de suplimentări sunt: alcoolicii, copiii mici malnutriți, femeile gravide și cele care alăptează, persoanele care consumă diuretice pe perioade lungi, cei care postesc des, cei care consumă des alimente, superrafinate, cei care fac efort fizic crescut și nu mănâncă corespunzător.

MEDICUL VĂ RĂSPUNDE!

A. L., 42 ani, Arad

La rugămintea dumneavoastră, vă prezint valorile normale pentru elemente și diferite teste ale sângelui:

▼ hemoglobină = 12/16 g la 100 ml sânge

▼ hematocrit (bărbat) = 39-51%
(femeie) = 35-49%

▼ leucocite (adulți) = 500-10.000 pe mmc
(nou - născuți) = 8000-20.000 pe mmc

▼ trombocite = 150.000-300.000 pe mmc

▼ reticulocite = 3-18 la 100 hematii

▼ VSH la o oră (bărbat) = 1-10 mm
(femeie) = 2-13 mm

▼ timp protrombină Quick = 10-18 secunde

▼ timp coagulare = 8-12 minute

▼ K (potasiu) în plasmă = 0,16-0,22 g la 1000 ml

▼ Na (sodiu) = 3 g la 100 ml plasmă sau 140 ml miliechivalenți pe litru

▼ Mg (magneziu) = 1,8-3,4 mg la 100 ml plasmă sau 1,5-2,8 m Eq/l

▼ Fier seric B = 130 gamma
F = 90-100 gamma

▼ Proteine totale = 6-8 g/100 ml ser

▼ Fibrinogen = 200-400 mg/100 ml plasmă

▼ G.O.T = 12 U.I.

▼ G.P.T = 10 U.I.; Tymol = 1-4 U.M.L. sau 5-20 unități fotometrice

▼ test Künkel - sulfat de zinc = 2-10 U.M.L.

▼ uree = 20/40 mg la 100 ml ser

▼ acid uric = 4-6 mg/100 ml ser

▼ creatinină = 0,6-1,2 mg/100 ml ser

▼ glucoză = 90-120 mg/100 ml sânge

▼ bilirubină totală = 0,4 - 1 mg/100 ml ser

▼ bilirubină indirectă = 0,2-1 mg/100 ml ser

▼ bilirubină directă = 0-0,2 mg/100 ml ser

▼ colesterol total = 175-200 mg/100 ml ser

LDL - colesterol mai mic sau egal cu 130 mg/dl

HDL - colesterol mai mare sau egal cu 45 mg/dl

▼ trigliceride = 150 plus sau minus 60 mg/100 ml ser

▼ lipide totale = 500-800 mg la 100 ml ser

B. C., 41 ani, Arad

Tumorile fibroide (fibromul uterin) sunt tumori necanceroase dezvoltate în țesutul muscular pe sau în interiorul uterului. Sunt destul de frecvente și afectează cam una din patru femei, de obicei peste 35 ani. Cauza lor nu este cunoscută, dar creșterea lor este stimulată de contraceptivele orale care conțin estrogen. Aceste tumori, de obicei, regresează la menopauză. Ca mărime, sunt de dimensiunea unei portocale, neproducând simptome, dar pot ajunge la dimensiuni mari, producând compresie pe alte organe din bazin, dureri și sângerare abundentă, aceste cazuri necesitând intervenție chirurgicală. Tumorile fibroide sunt cele mai frecvente motive de histerectomie.

D. A., 56 ani, Arad

Esofagita este lezarea și inflamația esofagului, datorată refluxului conținutului acid al stomacului. Există un sfincter muscular la capătul esofagului, care împiedică reflexul. Acest sfincter poate fi slăbit de: alcool, nicotină, diverse medicamente și droguri sau poate exista o insuficiență funcțională moștenită.

KASSOLINE
Un medicament împotriva impotenței

Un medicament nou împotriva impotenței și problemelor de libido, mai bun decît celebra Viagra, va fi lansat în luna aceasta în Belarus, a anunțat unul dintre directorii companiei care produce respectivul preparat.

Pastila pusă la punct de cercetătorii din Belarus se va numi Kassoline și rețeta sa miraculoasă a fost păstrată secretă. Oricum, se știe că nu conține nici un produs chimic. Spre deosebire de Viagra, Kassoline "stimulează întregul organism", nu numai capacitățile sexuale, au explicat cercetătorii belaruși.

După două-trei săptămîni de utilizare, nivelul de testosteron crește, "dovadă a ameliorării activității organelor de reproducere". Cercetătorii belaruși au lucrat opt ani pentru a pune la punct această variantă locală a cunoscutei Viagra.

MAI PUȚIN TELEVIZOR, MAI PUȚINĂ AGRESIVITATE

Comportamentul agresiv poate fi atenuat în cazul copiilor prin reducerea timpului petrecut la televizor, privind casete video sau cu jocuri electronice, se arată într-un studiu al Universității Stanford.

Cercetătorii au explicat că unele dintre efectele violenței media asupra copiilor pot fi anulate prin scăderea perioadei de expunere. Reducerea acestei perioade duce la atenuarea comportamentului agresiv, ceea ce înseamnă că nu este adevărat faptul că odată ce copiii adoptă o astfel de atitudine aceasta devine singura lor modalitate de abordare a problemelor.

Cercetătorii au comparat 105 copii dintr-o școală, incluși într-un program de reducere a expunerii la media timp de șase luni cu alți 120, dintr-o altă școală, care și-au păstrat modul de viață obișnuit. Ambele grupuri proveneau din familii

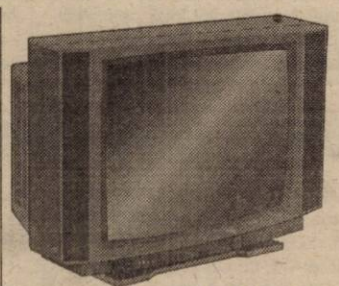

asemănătoare din San Jose, California și cuprindeau copii cu vîrsta între șapte și opt ani. Celor din primul grup li s-a cerut să nu privească la televizor mai mult de șapte ore pe săptămînă și să fie mai selectivi în alegerea casetelor video și jocurilor.

La finalul celor șase luni, au explicat cercetătorii, copiii din primul grup s-au dovedit a fi mult mai toleranți și îi considerau pe colegii lor mai puțin agresivi decît li se păruseră la începutul studiului. Mai mult, în medie, cei din primul grup au fost implicați în de două ori mai puține incidente care implică un comportament agresiv, cum ar fi amenințări, înghionteli, ciupituri etc.. În studiu au fost implicați și băieți și fete și s-a mai constatat că cei mai agresivi elevi de la începutul studiului au fost cei la care s-a constatat cea mai semnificativă atenuare a combativității în final.

Potrivit unor studii anterioare, copiii americani sunt expuși în medie la 200.000 de acte de violență pînă ajung la vîrsta de 18 ani. Studiul Universității Stanford va apărea în Archives of Paediatrics & Adolescent Medicine, publicat de American Medical Association.

Dr. MARIA FILIMON
medic de familie acreditat
str. N. Grigorescu nr. 4-6, et. I, ap. 6, Arad
tel. 255803,
Face înscrieri pe lista medicului de familie
Încheie contracte de colaborare cu intreprinderi (firme) pentru prestări de servicii medicale

Pagină realizată de dr. MARIA FILIMON

Baschet feminin

Calificată la „europene“

NAȚIONALA DE SENIOARE ȘI-A DEFINITIVAT PROGRAMUL DE PREGĂTIRE

Zilele trecute, antrenorul emerit George Mandache a definitivat proiectul de program al naționalei României de senioare, ce în acest an, se află în fața unui examen extrem de important, Campionatul European din Franța. În cantonamentul echipei arădene, Baschet Club ICIM de la Poiana Brașov, antrenorul George Mandache s-a întâlnit cu antrenorul federal, Jean Antonescu, care și-a dat acordul cu privire la programul reprezentativei „tricolore", din perioada premergătoare „europenelor".

Dar, iată cum arată structurat acesta.

- 1 iulie - adunarea lotului
- 3- 17 iulie - cantonament la Constanța
- 18 - 22 iulie - Cupa „Mării Negre", la Constanța, cu participarea reprezentativelor Ucrainei, Franței, Greciei, Turciei, Bulgariei și României.
- 23 iulie - 1 august - stagiu de pregătire la Arad
- 2-5 august - două sau trei jocuri amicale cu Ungaria și Slovacia, din care, cel puțin unul la Arad
- 10 - 12 august - turneu internațional de trei jocuri în Franța
- 12-29 august - cantonament centralizat la Hotel „Caraiman" din Poiana Brașov
- 31 august - 4 septembrie - turneu de trei jocuri în Grecia

Apoi, pe 7 septembrie a.c., este prevăzută plecarea spre Franța, locul de disputare al turneului final al C.E. din 2001, astfel încât, până la debutul în competiție, România să dispute și două jocuri amicale cu echipe de club din jurul Parisului.

Vă reamintim că naționala „tricoloră", formată pe „scheletul" baschetului arădean, face parte din Grupa A a C.E., ce va avea loc în orașul Orleans. Conform tragerii la sorți vă prezentăm ordinea jocurilor echipei noastre.

- 14 septembrie : România - Franța
- 15 septembrie: Polonia - România
- 16 septembrie: România - Spania
- 18 septembrie: Ucraina - România
- 19 septembrie: România - Iugoslavia

Primele patru clasate în cele două grupe se vor califica pentru sferturile de finală ale competiției. Conform regulamentelor F.I.B.A., ocupatele locurilor I-V de la această ediție a C.E. obțin biletele pentru Campionatul Mondial de baschet feminin din septembrie 2002, din China.

Antrenorul George Mandache se bazează pentru aceste „europene" pe nucleul jucătoarelor care au obținut calificarea la acest turneu final. Tehnicianul BC ICIM-ului va lua 14 jucătoare în pregătiri, urmând să stabilească lotul de 12, după turneele de verificare. El le mai are sub observație pe „stranierele" Chipăruș (Grecia) și Rusu (Elveția), pe care s-ar putea să le convoace la lot. Cât privește obiectivul României în competiția continentală, acesta nu există, George Mandache declarându-ne: **„Federația nu mi-a impus un obiectiv anume, dar cu toții ne dorim o clasare în primele șase. Nu concep să nu ieșim din grupe mai departe. Avem șansa noastră pe care trebuie să o exploatăm, chiar dacă oamenii din baschetul românesc nu ne acordă șanse prea mari de reușită. Am mare încredere în această generație, cu Dia, Moni, Laura și celelalte fete."**

DANIEL SCRIDON
ADELA CIOLOCOI

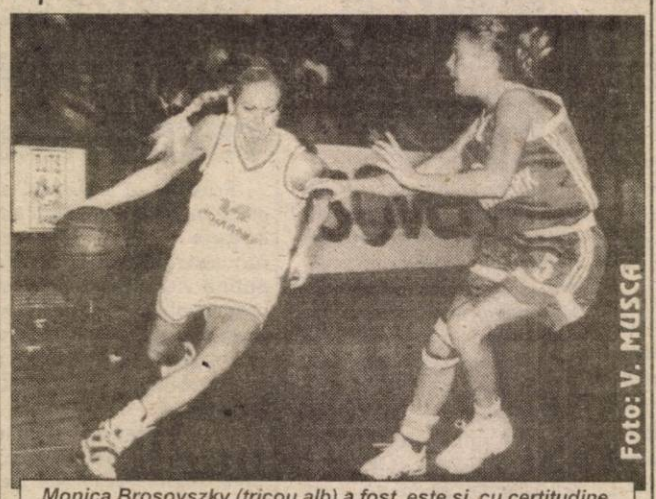

Foto: V. MUSCA

Monica Broșovszky (tricou alb) a fost, este și, cu certitudine, va fi una din jucătoarele de bază ale „naționalei" tricolore.

FC UTA A OBȚINUT „ȘEGA" PE 50 DE ANI

În ultima ședință a Consiliului Local s-a dezbătut și mai apoi aprobat trecerea în folosință gratuită pe o perioadă de 50 de ani a terenului „Șega" pentru echipa fanion a Aradului, F.C. UTA. În schimb, UTA este obligată să execute lucrări de întreținere și modernizare în termen de trei ani de la data încheierii protocolului, în caz contrar, contractul devenind nul.

După expirarea termenului de concesionare pe 50 de ani, terenul Șega, cu toate utilitățile sale vor reveni de drept și necondițional Consiliului Local Arad, fără ca FC UTA să aibe vreo pretenție financiară.

Una peste alta, deocamdată este bine, că FC UTA își poate forma un Centru de copii și juniori pe „Șega" într-un viitor cât mai apropiat.

D. S

Baschet masculin

LA TIMIȘOARA, PETROLIȘTII ARĂDENI S-AU SIMȚIT CA ACASĂ

În Sala Olimpia din Timișoara, baschetbaliștii de la West Petrom s-au simțit în largul lor ● Ambianța propice a fost garantată de suporterii care i-au însoțit în orașul de pe Bega și care i-au încurajat precum în meciurile de pe propriul teren ● Elba a fost un adversar vizibil inferior, victoria obținută (88-65) fiind fără dubii ● Făcând abstracție de micile tachinări existente mai mereu în disputele dintre echipe arădene și timișorene, rivalitatea s-a dovedit a fi sportivă, marcată de fair-play pe teren și în tribune ● Un singur gest al unui spectator - care fuma în timpul partidei - nu s-a încadrat în această sferă a normalității ● Interesant faptul că în lotul grupărilor se regăsesc jucători care, în trecut, au activat la cealaltă formație: Betea, Guiu (Elba), Apostol (West Petrom) ● Ultimul a suferit o accidentare la față, care a necesitat întreruperea jocului și îngrijiri medicale, în sfertul trei ● În rest, cum menționam și ieri în cronică, gazdele au opus rezistență doar zece minute ● Antrenorul echipei Elba, fostul arbitru Tiberiu Ondrejkovics, recunoștea, de altfel, justețea succesului arădean, imediat după încheierea confruntării ● (Ex-tehnicianul timișorenilor, Dan Ionescu, a fost la rândul lui prezent la joc) ● Rămâne ca West Petromul să confirme în continuare că reprezintă o forță a baschetului românesc ● Prima ocazie - vineri seara, la ora 18,00, când va da piept la Sala Sporturilor „Victoria", cu actuala campioană: CSU ISA Pitești.

ADRIAN HĂRȚĂU

Foto: ST. MATYAS

Marjanovic a fost cosgeter, cu 30 de puncte

POLO Conform așteptărilor

ASTRA ARAD - STEAUA 1-9 (0-3, 0-2, 0-2, 1-2)

Aseară, bazinul „Delfinul" din orașul nostru a găzduit întâlnirea dintre Astra Arad și Steaua București, din cadrul penultimei etape a Superligii Naționale de Polo. Conform așteptărilor, „militarii" s-au impus lejer, fără a forța prea mult, poloiștii arădeni apropiindu-se periculos de poarta adversă doar spre sfârșitul partidei când diferența era zdrobitoare.

Poate oboseala lungii deplasări la București de la sfârșitul săptămânii trecute și-a pus amprenta pe evoluția elevilor lui Constantin Brânzei, care nu au putut face față ritmului impus de oaspeți, ba mai mult, în câteva faze au greșit copilărește unele execuții, ce ar fi putut atenua proporțiile scorului. Așa însă, cei peste 100 de spectatori au asistat la galopul de sănătate al bucureștenilor (Andrei Georgescu reușind un gol chiar de la mijlocul bazinului), în timp ce echipa favorită a rămas - pentru a câte oară - datoare la absolut toate capitolele.

Arbitri Ladislau Vekerdy (Oradea) și Mircea Mischian (Cluj-Napoca) au condus bine formațiile:

Astra: Toma - Avram, Brosovszky, Eiben, Cosma (1), Lanevschi, Moldovan, Negoescu, Giugiulan, Brânzei, S. Cristescu, Rus, Ivan.

Steaua: Lisac - Burilescu, Manea, Mazilu, Dragomir, Tuina, Cristescu (1), Amariei (2), G. Georgescu (2), A. Georgescu (4), Balanev, Ștefănescu.

În această dimineață, de la orele 10,00, în incinta aceluiași bazin arădean, are loc meciul cu numărul doi dintre Astra și Steaua.

CĂLIN MNERIE

Pe marginea turneului final al „Memorialului Gheorghe Ola"

CAMPIOANA PRIMELOR REPRIZE, C.S.Ș. GLORIA ARAD A FOST FĂCUTĂ K.O. ÎN REPRIZA A DOUA

Excelentă organizare a turneului final al „Memorialului Gheorghe Ola" la mini-fotbal pentru copii, de la Sibiu. Una dintre cele mai moderne săli din țară, „Transilvania", a oferit condiții de joc impecabile, chiar dacă majoritatea delegațiilor au contestat mărimea porții. S-a jucat la porți de cinci metri lungime și doi metri înălțime, deci nu pe porți de handbal - cum s-a jucat până acum - ci cu porți de fotbal în sală, așa cum se obișnuiește în occident. Delegații mai multor echipe au reușit - totuși - să anuleze mantinela din spatele porții, orice atingere a acesteia fiind aut de poartă, ori corner, după caz. Nu au fost prea mari motive de insatisfacție la final, deoarece echipa care trebuia să fie avantajată de condiții, CSȘ Șoimii Sibiu de-abia a prins locul 5. Prin mărimea porților se și explică scorurile mari înregistrate. ▲ Primul care a vrut să conteste condițiile de joc a fost chiar Cristi Păcurar, antrenorul de la C.S.Ș. Gloria. Dar, la intervenția copiilor, cărora le-a plăcut sistemul, plus scandările acestora, de genul „Giuchici, Giuchici, Giuchici!" (asta apropo la faptul că antrenorul celor de la Sârbianca e mareu pus pe scandal, din orice), l-au domolit pe tehnicianul arădean, care a renunțat la protest ▲ De departe, Farul Constanța a fost cea mai bună echipă a turneului. La 13 ani încă neîmpliniți, câțiva copii din formația de la malul Mării aveau o constituție fizică aproape imposibilă, rivalizând cu arbitrul Corpodean. Acesta s-a dus lângă un jucător constanțean, pentru a-i indica exact locul de executare al unei lovituri libere, la meciul cu LPS Vaslui, dar stupoare, părea mic copil, lucru sesizat de toată lumea, deoarece se vorbea continuu de falsuri în actele jucătorilor. Dar, cum nimeni nu a făcut măcar o contestație, Farul a defilat, chiar și în finală, contra celor de la CSȘ Bistrița, scorul nereflectând fidel realitatea din teren. A fost 6-5, dar putea fi mult mai mult. ▲ După constănțeni a urmat o grupă de cinci echipe, CSȘ Bistrița, CSȘ Olimpia Piatra Neamț, LPS Slatina, CSȘ Șoimii Sibiu și CSȘ Gloria Arad, cam la aceeași valoare, iar LPS Vaslui și Oțelul Galați au făcut parte din a treia categorie, cea care a pus prea puține probleme adversarilor. ▲ Trecând la copiii de la CSȘ Gloria Arad trebuie să remarcăm faptul că au vrut mult, dar au realizat puțin. O victorie și trei înfrângeri este un bilanț negativ, însă cu puțină încredere în propriile forțe, un mai mare angajament în joc și o disciplină de fier, atât pe teren, cât și în afara lui, se putea realiza mult mai mult, aici cu referire strictă la locul 3. Dar, nu a fost să fie, iar acum se pune și problema performanței realizate, locul 6 pe țară, un loc nesperat dacă ne gândim cam ce au jucat cei de la CSȘ Gloria Arad în faza pe județ. Se poate duce în discuție - așadar - și o realizare a obiectivului, încă de la calificarea la turneul final. ▲ Chiar antrenorul Păcurar sintetiza foarte bine: **„Obiectivul a fost atins, odată cu prezența la Sibiu. Aici am realizat și o victorie, am jucat frumos, nu neau făcut de râs, iar probleme au pus fiecărui adversar cu care am pierdut. Nu mai pun la socoteală că se putea obține și mai mult, deoarece în afara primului meci, pe care l-am și câștigat, la pauză nu am fost conduși niciodată, căderea fizică și psihică a jucătorilor mei producându-se în primele minute ale reprizei secunde."** ▲ Este foarte adevărat că în afara unui 1-2 cu LPS Vaslui, la pauză, CSȘ Gloria înregistra următoarele rezultate: 2-1, cu Farul Constanța (!), 1-1, cu CSȘ Olimpia Piatra Neamț și 2-1, cu CSȘ Șoimii Sibiu. Așadar, o campioană a primelor reprize, nici o altă echipă nereușind această performanță, exact cum - în afară de LPS Vaslui și Oțelul Galați nimeni nu a reușit contraperformanța să fie făcută K.O. în repriza a doua. ▲ Apropo! Măcar pentru doi jucători, care au ieșit în evidență, Husar și Onet, cei din conducerea CSȘ Gloria Arad pot face mai multe. Nu de alta, dar nici unei echipe nu i-a lipsit treningul de prezentare și banii suficienți pentru o asemenea deplasare. Culmea, lipsurile acestea s-au regăsit la formația arădeană, cu mențiunea că banii au ajuns „la mustață". Alo, domnule director Sârbu, se aude?

LEO SFÂRA

Fotbal juvenil: FC UTA PE PODIUM LA CUPA UNIRII

La finele săptămânii trecute, în Sala Sporturilor din orașul Sânicolaul Mare s-a disputat ediția a III-a a Cupei Unirii la mini-fotbal. Aradul juvenil a fost reprezentat de F.C. UTA '86, cu două echipe clasate pe podium la sfârșitul competiției.

F.C. UTA I (antrenor Ștefan Mândru) a avut următoarea componență: Buzna, Pele, Ionele, Bârnoagă, Covaci, Pavel, Herlo, Hava, Bălan, Petcuț, Gâlcă. **FC UTA II (antrenor Nicolae Gâlcă)** s-a bazat pe: Ember, Munteanu, Corlan, Aștefănoaiei, Telcean, Fenici, Iștoc, Neamț, Pantea, Lionti.

Iată rezultatele obținute de cele două echipe reprezentante ale „Bătrânei Doamne"...

FC UTA I: ▲ 11-1, cu CSȘ Timișoara '86 (goluri: Gâlcă - 4, Bălan -2, Covaci -2, Pele, Herlo și Pavel); ▲ 6-2 cu FC UTA II (goluri: Pele-2, Petcuț, Covaci, Herlo, Bălan, respectiv Neamț și Lionti); ▲ 1-0 cu CSȘ Timișoara '85 (gol Pele); ▲ 3-1, cu Unirea Sânicolaul Mare '86 (goluri: Gâlcă, Pele și Petcuț); ▲ 1-2, cu Unirea Sânicolaul Mare '85 (gol Petcuț).

FC UTA II: ▲ 4-1, cu CSȘ Timișoara '86 (goluri: Lionti - 3 și Corlan; ▲ 9-0, cu CSȘ Timișoara '85 (goluri: Neamț - 3, Lionti-3, Iștoc-2, Telcean); ▲ 0-0, cu Unirea Sânicolaul Mare '86; ▲ 0-4 cu Unirea Sânicolaul Mare '85.

După disputarea partidelor pe durata a două reprize a câte 10 minute fiecare, podiumul Cupei Unirii arată astfel:

1. Unirea Sânicolaul Mare '85 - 15 p.
2. FC UTA I '86 - 12 p.
3. FC UTA II '86 - 7 p.

Primele trei clasate au primit diplome și cupe din partea organizatorilor. Portarul Ember (FC UTA II) a primit diploma de cel mai bun portar al turneului.

DANIEL SCRIDON

TONI BADEA - DIN NOU ÎN RING

Pugilistul român Toni "Bad Boy" Badea va boxa, marți seară, la Crowley Arena din Londra, cu englezul Richard Williams pentru titlul de campion al Commonwealth-ului, la categoria 69,8 kg, meciul urmînd să fie transmis în direct de ProTv, de la ora 23.40. Badea, care este campionul en-titre al Commonwealth-ului, are în palmares 24 de victorii (17 prin KO), un egal și trei înfrîngeri, în timp ce Williams a cîștigat 10 din cele 11 partide disputate, 9 dintre victoriile sale fiind obținute înainte de limita de timp. În cadrul aceleiași gale de la Londra va mai boxa un pugilist român, Cristian Hodorogea, la categoria 58,5 kg, care îl va înfrunta pe englezul Marc Gallagher. Organizatorii galei au anunțat că biletele au fost deja epuizate.

JUDO

La finele săptămânii trecute a avut loc la București faza finală a Cupei României la judo, competiție rezervată seniorilor. Dintre sportivii arădeni cel mai bine s-a clasat Mihai Stanislav Telechi (CSM Conar Arad), care în cadrul categoriei 66 kg a ocupat locul III, fiind răsplătit cu medalia de bronz. Un alt arădean, este vorba de Otto Kimak (CSS „Gloria" Arad) s-a clasat pe locul 7 la categoria 90 kg. Ambii judocani sunt pregătiți de antrenorul emerit prof. Mihai Telechi.

ROMÂNIA
JUDEȚUL ARAD
MUNICIPIUL ARAD
PRIMAR

DISPOZIȚIA nr. 20 din 19 ianuarie 2001

cu privire la convocarea Consiliului Local al Municipiului Arad în ședință extraordinară în ziua de marți, 23 ianuarie 2001

Primarul municipiului Arad
În temeiul prevederilor art. 23 și ale art. 48 (1) din Legea nr. 69/1991, republicată, privind administrația publică locală,

DISPUNE

ARTICOL UNIC: Consiliul Local al Municipiului Arad se convoacă în ședință extraordinară, în ziua de marți, 23 ianuarie 2001, orele 14,00, ședință care va avea loc în sala nr. 70, B-dul Revoluției nr. 75, cu următoarea

ORDINE DE ZI

1. Proiect de hotărâre privind aprobarea Planului Urbanistic de Detaliu „Ansamblu rezidențial Subcetate" proiect nr. 32100/2001, elaborat de S.C. PROIECT ARAD S.A.
2. Proiect de hotărâre privind aprobarea vânzării, prin licitație publică, a terenului pentru realizarea unui cartier de locuințe în municipiul Arad, zona Subcetate.
3. Proiect de hotărâre privind aprobarea Planului Urbanistic de Detaliu „Stație incinerare deșeuri menajere în municipiul Arad" proiect nr. 32094/2000, elaborat de S.C. PROIECT ARAD S.A.
4. Proiect de hotărâre privind achiziționarea unui incinerator de deșeuri urbane și contractarea unui împrumut extern pe termen lung, cu această destinație.
5. Proiect de hotărâre privind repartizarea de spații cu altă destinație decât aceea de locuință pentru partide și birouri parlamentare.

PRIMAR,
Dorel Popa

ROSKO TEXTIL

Rosko Textil is one of the most important recent investors in the ARAD County. As subsidiary of one of the leading worldwide groups in the textile business, Rosko Textil is looking for dynamic, ambitious and serious persons for its development at the new Free Trade Zone-Curtici location.

We are currently opening following positions:

Electrical Engineer

- 3 years of work experience
- Ability for PC (Word, Excel)
- Good knowledge of English

Logistics-Planning coordinator

- Good knowledge of English
- PC literacy (Word, Excel)
- Previous experience in international transports and/or planning is an advantage
- University degree in Economics or Polytechnic Institute graduate
- Military service accomplished
- Availability for business trips
- Clean driving license

Warehouse Administrator

- Good knowledge of English
- PC literacy (Word, Excel)
- Previous experience in administrating the stocks in a manufacturing plant
- Bookkeeping knowledge is an advantage
- University degree in Economics or Polytechnic Institute graduate
- Military service accomplished
- Availability for business trips
- Clean driving license

Forklift driver (sofer motostivuitor)

- Previous experience and authorization for driving a forklift (experiență și autorizație conducere motostivuitor)
- Military service accomplished (stagiul militar satisfăcut)
- Availability for working in shifts (disponibilitate de a lucra în schimburi)

For further information please send your CV in English or Romanian together with a motivation letter to Human Resource Department, fax no. 465628, e-mail erusu@eu.saralee.com.

LINFLEUR ROM.
ARAD ROMANIA

ARAD, Calea Radnei nr. 187, Telefon 21.98.11

Angajează CONFECȚIONERE

Persoanele interesate se pot adresa începând cu data de 19.01.2001 la sediul firmei din

MICĂLACA, Calea Radnei nr. 187, telefon 21.98.11.

(1834213)

SOCIETATE DE ASIGURĂRI

Selectează

OPERATORI CALCULATOR
pentru sucursalele județene

CONDIȚII:
cunoștințe bune de operare în Internet și MS Office

Înscrieri prin CV la cv@astrasig.ro

(5914381)

S.C. de Industrializare a Laptelui Arad S.A.

scoate la vânzare prin negociere directă următoarele active:

- Secția de brânzeturi Pădureni Criș
- Secția de brânzeturi Ineu
- Secția de brânzeturi Sebiș
- Secția de brânzeturi Nădlac
- Secția de brânzeturi Vinga
- Depozit Bocsig

Informații zilnic între orele 10-12 la sediul societății din str. Orșova nr. 6 sau la telefon 095/962938.
(5924389)

MATRIMONIALE

CĂSĂTORII în GERMANIA pentru doamne, domnișoare, serioase, drăguțe. Sunați cu încredere, telefon 279251; 093.207.324. (576)

VÂNZĂRI APARTAMENTE O CAMERĂ

Vând urgent garsonieră confort III Vlaicu, preț negociabil. Telefon 094.833.473. (1291)

Vând apartament o cameră, dependințe, ultracentral, preț 17.000 DM, negociabil. Telefon 253786. (1609)

Vând apartament 1 cameră, bucătărie, loc baie, apă contorizat, satelit, telefon, gaz. Telefon 277086. (1630)

Vând garsonieră Bușteni, etaj 2, 10.500 DM. Telefon 270856. (970)

Vând garsonieră cf. I, contorizată, mobilată nou, preț 10.000 DM, negociabil. Telefon 094 159 536. (1021)

Vând apartament 1 cameră, et. II, Vlaicu, 50 mp; balcon închis. Telefon 248581, 094 522 645. (817)

Vând garsonieră str. Patria, nr. 6-8, bloc B2-1, etaj II, preț 4.000 DM negociabil. Telefon 094.700.060. (1564)

Vând garsonieră confort II, zona UTA. Telefon 248533. (1638)

Vând urgent apartament 1 cameră, Miorița, et. III, 11.500 DM. Telefon 253326. (1721)

Vând urgent garsonieră, 6 Vînători, bl. CPL. Telefon 096.239.498. (1740)

Vând apartament 1 cameră, decomandat, parter, (bloc apartamente), Piața Sporturilor (Polivalentă) preț negociabil. Telefon 220266 sau 257747. (1745)

Vând garsonieră confort 3, Vlaicu, bloc A 10/1, etaj 3, ap. 66, mobilat sau nemobilat. Telefon 093.284.681. (1111)

VÂNZĂRI APARTAMENTE DOUĂ CAMERE

Vând apartament 2 camere, decomandat, bun privatizare, ultracentral, 24.000 DM. Telefon 270856. (1801)

Vând 2 camere, Intim, îmbunătățit, 12.000 DM. Telefon 270856. (1801)

Vând apartament 2 camere, decomandat, balcon închis și garaj, Micălaca, bl. 104. Telefon 092 872 490 sau 092 497 711. (431)

Vând apartament 2 camere Aleea Agnita și apartament 2 camere Vlaicu. Telefon 094.988.840. (1852)

Vând apartament ultracentral, 2 camere. Informații telefon 092 624 791 sau 262185. (1615)

Vând apartament 2 camere Alfa, etaj IV, acoperiș țiglă, 12.500 DM fix. Telefon 236021; 092.606.527. (1727)

Vând urgent apartament 2 camere, Vlaicu - Prichindelu, etaj II. Telefon 253326. (1721)

Vând urgent apartament 2 camere, Piața Spitalului, 78 mp, etaj I, transformat ideal cabinet medical sau birou firmă. Telefon 093.272.184 sau 092.266.523. (671)

VÂNZĂRI APARTAMENTE TREI CAMERE

Vând apartament 3 camere, et. II, 6 Vînători. Telefon 252079; 222021. (1125)

Vând apartament în Lipova, 3 camere, etaj 2. Informații telefon 057 - 562387. (5914625)

Vând apartament 3 camere, decomadate, et. II, Micălaca-Miorița + garaj, super negociabil. Telefon 094 542 931, 279718. (1651)

Vând apartament 3 camere, 2 balcoane, băi, UTA, nou, ultramodern amenajat, bucătărie supermobilată, termopane, 29.500 DM. Telefon 289492, 093.207.435. (1324)

Vând apartament 3 camere, Podgoria, etaj IV/IV. Telefon 222457. (1272)

Vând apartament 3 camere, ultracentral, etaj II, 100 mp. Telefon 214287. (1706)

Vând apartament 3 camere, (ne)mobilat, str. Maiakovski, et. I + închiriez spațiu central, 500 mp. Telefon 231052; 280791. (1739)

(Continuare în pagina 10)

(Urmare din pagina 9)

Vând apartament 3 camere, zona 300, et. I, 26.000 DM. Telefon 092 469 540. (1606)

Vând apartament 3 camere, Vlaicu, str: Hațeg, bl. 16, ap. 17, mobilat sau nemobilat, preț negociabil. Telefon 095.782.505. (1769)

VÂNZĂRI APARTAMENTE PATRU CAMERE

Vând 4 camere, Micălaca, mici îmbunătățiri, 19.000 DM. Telefon 253364. (1801)

Vând ultracentral apartament la casă 4+2 camere, 220 mp + 2 garaje. Telefon/fax 255752. (1202)

VÂNZĂRI CASE

Vând (schimb) casă în VLADIMIRESCU, anexe, toate utilitățile, încălzire centrală pe gaz, telefon, grădină, teren agricol extravilan. Informații telefon 257130 sau 092.663.275.

Vând casă în Grădiște, curte, garaj, canalizare, 32.000 DM, negociabil. Telefon 092 237 784. (1042)

Vând casă central (subsol - parter - mansardă), excelent privatizare, preț 56.000 DM. Telefon 250890; 093.852.189. (1044)

Vând CASĂ plus ATELIER MECANIC: gaz, canalizare, încălzire, în Grădiște. Informații telefon 095.421.793.

Vând vilă în Aradul Nou, toate utilitățile, cu depozite, 1.500 mp. Telefon 092 210 857. (1074)

Vând casă Gai, 2 camere, grădină mare, curte, garaj, gaz, apă curentă. Telefon 271377. (1110)

Vând vilă nouă, deosebită, la cheie, str. Eminescu, preț 235.000 DM. Telefon 094.183.917; 253708. (1073)

Vând casă nouă, Tisa Nouă, 15 km de Arad. Telefon 244011; 095.614.880. (996)

Vând imobil, zonă centrală, suprafață totală 1.000 mp din care construcții 660 mp, hale producție, birouri, depozite. Telefon 057/287545; 093.896.534. (1144)

Vând casă + teren 900 mp, str. Dr. Rațiu nr. 35. Telefon 095.596.619. (1219)

Vând casă în Grădiște, str. Porumbiței nr. 35, 3 camere + garaj, atelier mare, bucătărie de vară, toate din cărămidă, preț 38.000 DM, negociabil. Telefon 092 729 953. (1094)

Vând casă Horia, str. Principală nr. 451, grădină, anexe. (1628)

Vând casă, Chișineu Criș, str. M. Eminescu nr. 85 (lângă gara Pădureni), preț avantajos. Telefon 522051, 094 863 893. (5334839)

Vând casă în Curtici, B-dul Revoluției nr. 69. Telefon 272801. (1661)

Vând casă, localitatea Horia nr. 359. Telefon 532216. (1690)

Vând (schimb) casă în NĂDAB, 3 camere, baie, bucătărie, garaj, grădină mare, anexe, cu apartament în Arad. Telefon 095.649.985. (1161)

OCAZIE! Vând urgent casă 3 camere, zona Biserica Sârbească, 11.000 DM fix. Telefon 277027. (1728)

Vând casă Micălaca, 375 mp, 20.000 DM negociabil. Telefon 092.356.215. (1729)

Vând casă tip vilă, suprafața construită 300 mp, teren 1.100 mp, preț 75.000 DM, cartier Gai. Telefon 095 939 270. (1076)

Ofertă unică! Vând casă 3 camere + dependințe + grădină, încălzire proprie pe gaz, zonă centrală, Aradul Nou, preț convenabil. Telefon 057/278908; 057/211804. (500)

Vând casă localitatea Birchiș nr. 47. Telefon 054/233960 sau Halta CFR Căpruța, preț convenabil. (486)

Vând casă, zona centru, str. Unirii nr. 4. Telefon 275681. (1040)

Vând casă 3 camere, garaj, anexe, bună pentru locuit sau ideal privatizare, str. Brezoianu nr. 1. Telefon 245387. (1020)

Vând casă (schimb cu apartament 3 camere + 12.000 DM) 3 camere, bucătărie, baie, faianță, gresie, încălzire gaz, fără grădină, curte comună, Pârneava. Telefon 251354. (1269)

Vând în Dorobanți, casă 3 camere, grădină mare, 3700 mp. Telefon 221430. (1103)

Vând casă în Mândruloc camere, bucătărie, baie, încălzire centrală, telefon, curte, grădină. Telefon 092.622.905. (1048)

Vând casă mică, nelocuibilă, pe principală, Sânleani, 11.000 DM. Telefon 222570. (891)

Vând, schimb, variante, casă locuibilă, cu bar în funcție, în Pecica. Telefon 095 886 169. (5914209)

Vând casă în Curtici centru, 2 camere, bucătărie, posibilități gaz, apă în curte, grădină mare, 23.000 DM negociabil. Telefon 057 - 210233. (962)

Vând casă 4 camere, baie, dependințe noi, Pecica. Telefon 469081. (5914211)

Vând urgent casă, grădină, anexe + 2 ha pământ arabil, ieftin, sat Aciuța nr. 30 sau Pleșcuța, Informații Șerb Alin, nr. 250, sat Avram Iancu comuna Vîrfurile. (0346123)

Vând casă nouă, Bujac. Telefon 245940. (1802)

Vând casă de vacanță în Stațiunea Moneasa, nr. 149. Informații la telefon 092.955.589 și 056-226746. (1763)

Vând clădire 2 corpuri, toate utilitățile, renovată, grădină cu solarii. Telefon 094.620.023; 251406. (1780)

VÂNZĂRI SPAȚII

Vând (închiriez) SPAȚIU COMERCIAL, 850 mp, toate dotările. Telefon 094 798 000. (131)

Vând gheretă, Piața Miorița, aer condiționat, apă, canalizare, curent, intrare față-spate. Telefon 094.669.443.

Vând restaurant, ultracentral. Telefon 094.665.334. (1684)

Vând spațiu RALLA demisol 80 mp, central, 8.000 DM. Telefon 092.606.527. (1727)

Vând urgent și avantajos sau închiriez hală industrială în incinta Abatorului Vechi Arad, suprafața 252 mp. Telefon 094.963.151; 094.698.659. (254)

Vând gheretă specific carne, Piața Miorița, preț 3.000 DM. Telefon 094.606.972. (1235)

Vând gheretă metalică în Piața Miorița. Telefon 259730 sau 095.596.611. (1117)

Vând (închiriez) spații comerciale (producție), toate la un loc, zona Vlaicu. Telefon 092.621.961. (1755)

Vând două spații comerciale aflate în centru, comuna Macea. Informații telefon 536150. (1793)

Urgent! Vând spațiu comercial, strand, 20.000 DM, negociabil. Telefon 095.421.678. (1795)

VÂNZĂRI TERENURI

Vând VIE la INEU (1000 butuci pe rod), cu cabană (pivniță, parter, sus: hol, cameră, bucătărie) și livadă cu pomi fructiferi. Informații telefon 095.655.425.

Vând teren pentru construcții industriale (1,15 ha), situat pe drumul spre Nădlac, vizavi de unitatea militară, preț 6 $/ mp. Telefon 283339, 095 697 259. (785)

Vând teren 1500 mp, lângă Sanevit. Telefon 277919, 257664. (1241)

Vând 35 ha teren arabil. Telefon 094.620.023; 251406. (1780)

VÂNZĂRI AUTO

Vând MATIZ 0 km. Telefon 094.351.653. (1761)

Vând MITSUBISHI GALANT, benzină, 1.600 cmc, după reparație capitală și o altă mașină MITSUBISHI pentru piese de schimb. Telefon 246535, 095 416 518.

Vând Ford Escort 1,6 I, an 1998 Full Option, înmatriculat persoană fizică; VW II Diesel; BMW 318 ambele neânmatriculate. Telefon 057 - 212441; 092.989.127. (1709)

Vând urgent, convenabil, RENAULT MEGANE, 1996, 70.000 km la bord, full option. Telefon 257130 sau 092.663.275.

Vând Dacia Super Nova 0 km, climă, rapsodia sau confort, livrare imediată. Telefon 094.391.896. (1045)

Vând Ford Tranzit lung și înalt cu locuri, din 1997, stare ireproșabilă, 25.500 DM negociabil. Telefon 092.273.759. (1871)

Vând Opel Vectra 1,7 TD, 1993, cu extrase, vișiniu metal, stare deosebită, înmatriculat, 11.600 DM negociabil. Telefon 092.273.759. (1871)

Vând VW Vento 1994, 1,6 injecție. Telefon 094.258.950. (1869)

Vând Mercedes 207, stare de funcționare. Telefon 092 463 688. (1024)

Vând (schimb) urgent 2 combine recoltat porumb, stare foarte bună. Telefon 092 210 857. (1074)

Vând urgent Opel Astra 1,4 benzină, accept variante. Telefon 094.883.548. (1176)

Vând motoare Diesel, chiuloasă, punte spate Mercedes 207 și tot felul de piese de schimb din Germania. Telefon 057-466530; 094.982.989. (4433393)

Vând set motor (nou) ARO Brașov; preț avantajos. Telefon 094.477.124. (1264)

Fără roți nu poți! 20% REDUCERE la toate tipurile de ANVELOPE. Telefon 259339; 094.706.321. (1284)

Vând TV izoterm dublu spate, Diesel, motor Brașov, an 1989. Telefon 212526. (1338)

Vând Opel Corsa, an 1999, înmatriculat, piese: Renault 19, Opel Vectra și altele. Telefon 095 695 220. (1598)

Vând Ford Sierra combi, preț 3.200 DM. Telefon 094.934.547. (1669)

Vând autoturism Daewoo Cielo Berlină, 1995, stare ireproșabilă, preț convenabil. Telefon 057/211804; 094.541.230. (500)

Vând BMW 320 pe benzină, din 1987, înmatriculat. Telefon 214428. (955)

Vând urgent și ieftin VW Golf I, 1,6, benzină, persoană fizică. Telefon 095 886 169. (5914209)

Vând Mercedes 126 - 300 Diesel, full extrase, 9.500 DM. Telefon 095 886 169. (5914209)

Vând Saviem, stare perfectă și Mercedes 500 SEL, 1985 Sport, numere valabile 2 ani. Telefon 095.656.503 sau 469259. (5914210)

Vând U1010, stare perfectă de funcționare. Telefon 095 395 267, localitatea Răpsig nr. 237. (5336125)

Vând Audi Coupe Sport, 1986, persoană fizică. Telefon 095.633.429; 057-242841. (1757)

Vând Alfa 33, 1200 benzină, an 1988, persoană fizică, stare impecabilă, jenți aluminiu, central, alarmă, preț 3.700 DM, negociabil. Telefon 095.419.088. (1732)

Vând Opel Vectra 1,7 DT, intercoler, an 1994, cu multiple opționale, stare excelentă. Telefon 095.523.319. (1734)

Vând TV autofurgonetă, motor Brașov, 1100 DM. Informații sat Rănușa nr. 128, telefon 405. (4060416)

Vând ARO 243, avariat și tractor nou, DT Universal 445 SV. Informații telefon 531940. (4433395)

Vând BMW 730i, an fabricație 1988. Telefon 094.394.622. (5334842)

Vând Renault Rapid 1,6 Diesel, an 1986, înmatriculat, CIV, stare foarte bună, 5.300 DM, negociabil. Telefon 092.251.535. (1787)

Vând Dacia 1300, CIV, numere noi, avariată. Telefon 092.495.023. (1788)

Vând Mercedes 200 șriact, motor bun, caroserie bună, numere noi, persoană fizică, CIV, talon nou. Telefon 531786. (1791)

Vând Dacia Papuc, an 1999, stare perfectă, carosată, aluminiu. Telefon 245589; 094.958.818. (1800)

Vând (schimb cu Dacia mai veche + diferență) Dacia 1310L, an 1999, 20.000 km, preț 5.000 DM. Telefon 218042; 094.958.818. (1800)

VÂNZĂRI ELECTRO

Vindem VITRINE FRIG, CAMERE FRIG, DULAPURI FRIG, garanție. Telefon 281384, orele 8-18. (987)

Vindem COMPUTER PENTIUM I-75 MHz, 16 RAM, 600 MB, monitor, tastatură, maus, placă de sunte și boxe. Telefon 280260; 094.552.226. (1730)

Vindem COMPUTER 486 Compaq complet cu monitor, tastatură și maus, preț 1.800.000 lei. Telefon 280260; 094.552.226. (1730)

Vând combină frigorifică cu garanție 1 an. Telefon 275277. (512)

Vând mașină de spălat automată, garanție 1 an. Telefon 275277. (512)

Vând CASE MARCAT FISCALE și CÂNTARE ELECTRONICE, omologate. Telefon 282829; 272727. (f. 6053720)

Vând calculatoare PIII, camere video digitale, aparate foto profi, cass mașină, telefoane celulare. Telefon 092 983 970. (658)

Vând televizoare color, stereo, cu teletext și telecomandă. Telefon 093 955 806, 092 746 364. (985)

Vindem aparatură frigorifică, compresoare și agregate din import, cu garanție în orașul Lipova, prețuri negociabile. Telefon 093 478 869. (1037)

Vând EXPRESOURI CAFEA, profesionale. Telefon 092.962.123. (1128)

Vând mașini de spălat automate cu reduceri de preț (1.800.000-3.000.000 lei), oferim garanție. Telefon 259339; 094.706.321. (1284)

Vând congelatoare, lăzi, frigidere, combine, la prețuri foarte mici (1.500.000-3.000.000 lei), se oferă garanție. Telefon 259339; 094.706.321. (1284)

Vând ASPIRATOARE modele noi, la numai 400.000 - 600.000 lei. Telefon 259339; 094.706.321. (1284)

Vând TV color stereo cu telecomandă, la prețuri între 950.000 și 3.000.000 lei, oferim garanție. Telefon 259339; 094.706.321. (120)

Vând televizoare color: Nokia, Grundig, Telefunken, teletext, telecomandă. Telefon 264004. (1648)

Vând mașini spălat automate, combine frigorifice, televizoare color, garanție, modele noi. Telefon 251392. (1649)

Vând TV color 37-51 cm, stereo, teletext și telecomandă, cu garanție. Telefon 274118. (585)

Vând congelator cu sertare No-Frost și ladă frigorifică cu un an garanție. Telefon 289667. (585)

Vând mașină automată rufe Boch cu uscător 1400 rotații/minut, foarte performantă, fabricație 1999, un an garanție, preț avantajos. Telefon 274118. (585)

Vând combină frigorifică cu 4 sertare; congelator Philips, cu un an garanție. Telefon 274118. (585)

Vând combină muzicală cu 6 CD, cu 3 CD și 1 CD Sanyo; videorecorder, amplificator 2x150 W, boxe de mare litraj 550 W, CD Player Deck casetofon. Telefon 289667. (585)

Vând televizoare color Nokia, Grundig și video Universum; garanție. Telefon 251354. (1269)

Vând mașini spălat automate, garanție. Telefon 266154; 210405. (1743)

Vând frigider, congelator, ladă frig, combină frig, mașină spălat automată, garanție 6 luni. Telefon 220926. (1760)

VÂNZĂRI DIVERSE

Vând ARPAGIC de calitate, preț negociabil. Telefon 035/472718; 095.941.541. (1619)

Vând PLASĂ - GARD ZINCATĂ și NEAGRĂ, toate dimensiunile; CUIE; PLASĂ RABITZ; TABLĂ DECAPATĂ 0,4 și 1 mm; TABLĂ ZINCATĂ 0,4, ȚEAVĂ PĂTRATĂ, SÂRMĂ NEAGRĂ și ZINCATĂ, COTURI, BURLANE, str. Vrabiei, nr. 4. Telefon 289997. (508)

Vând LEMNE FOC la domiciliul clientului. Telefon 214010. (1710)

Vând FIER BETON 8.500 lei/kg, str. Independenței, nr. 7 Bujac. Telefon 273785; 095.320.938.

Vând LEMNE FOC TĂIATE, esență tare, domiciliu. Telefon 276488, Grădiște. (1692)

Vând plasă sârmă zincată, Micălaca. Telefon 259892. (43)

Vând garaj, nr. 3264, str. Lacului (spatele Bazinului Înot Pădurice). Telefon 094 505 843. (780)

Vând ROLETE lemn, rolete plastic, import; JALUZELE verticale. Telefon 059.478.503. (499)

Vând LEMNE FOC, esență tare, orice cantitate, la domiciliul clientului. Telefon 245248. (1211)

Vând LEMNE FOC, esență tare, orice cantitate, la domiciliul clientului. Telefon 214157. (1211)

Vând garaj demontabil din placă ondulată, tip vechi, preț 400 DM, negociabil. Informații telefon 271912. (1621)

Vând căței Dog german Arlechin, vaccinați, deparazitați, cu carnet de sănătate, 10 săptămâni, preț 90 DM, negociabil. Telefon 210181 sau 094 277 421. (1650)

Vând urgent mobilă Kamix Lux, stare excelentă, 6.000.000 lei, negociabil. Telefon 266347. (1705)

Vând EUROBOLȚARI TERMOIZOLANȚI cu certificat calitate 300x250x200, 6.000 lei/bucata, 1 mc - 420.000 lei. Telefon 281491, 092.381:750. (1352)

Vând combiterme (cazane) 350 DM/bucata, pentru încălzire și apă caldă; boilere Vaillant, 150 DM/bucata, pentru apă caldă, pompe de recirculare, crocodil hidraulic (până la 2 tone). Telefon 289544 (rog mesaj). (1724)

Vând LEMNE FOC esență tare, la domiciliu. Telefon 277027. (1728)

Vând LEMNE FOC esență tare, la domiciliu. Telefon 210771. (1728)

Vând furaje concentrate pentru animale, șroturi, făină pește și carne, calciu, etc, la preț de producător. Informații Arad, telefon 280667. (1069)

Vând masă birou, combine muzicale noi, digitale. Telefon 279582. (34030)

Vindem și închiriem EXPRESOARE CAFEA „SAECO" noi și second - hand. Telefon 270850; 094.632.134. (980)

Vând goblene cusute mărunt. Telefon 235742. (734)

Vând skiuri, biciclete, genți aluminiu mașini. Telefon 279582. (34030)

Vând termotecă Ariston, Beretta 24 kw Turbo. Telefon 254411. (1266)

Vând porci grași, preț 30.000 lei/ kg. Arad, telefon 280667. (1069)

Vând vană mare, dormitor nuc, mașină cusut Singer. Telefon 252436. (1667)

Vând cazan de fiert țuică, capacitate 300 lt. nou și complet, preț negociabil, localitatea Vladimirescu, str. I. Slavici nr. 6. Telefon 514044. (1746)

Vând saxafon Guban solo Luxor, Alto: clarinet sibemol Ksarslice, cehoslovac, din abanos, clape Alpaca, în stare perfectă. Informații Ghilea Roman sat Măgulicea nr. 45 comuna Vîrfurile. Telefon 095.828.438. (0346124)

Vând LEMNE FOC, esență tare, orice cantitate. Telefon 214535. 81774)

Vând coltare, canapele extensibile, fotolii. Informații telefon 264892; 094.478.639. (1776)

Vând garaj autorizat Vlaicu, în spatele bl. A12. Telefon 094.778.161. (1779)

Vând pari pentru vie și roșii. Telefon 057/285960. (1786)

Vând calorifere noi, Germania, frigidere, cărucioare invalizi, microunde, biciclete. Telefon 279582. (1789)

Vând țuică prune 52°, calitate garantată. Telefon 094.118.753. (5914388)

CUMPĂRĂRI TERENURI, IMOBILIARE

Cumpăr pământ arabil, zona Șiria; plata pe loc. Telefon 531371; 094.957.730. (664)

CUMPĂRĂRI AUTO

Cumpăr disc pentru T U650. Telefon 092 415 368 sau 093 403 657. (1232)

Cumpăr prășitoare pe patru rânduri și semănătoare cu cupe pentru azot, 4 rânduri. Telefon 562852. (8914628)

CUMPĂRĂRI DIVERSE

Cumpăr VIZĂ SCHENGEN. Informații telefon 258095, numai orele 18-20.

Cumpăr vaci și vițele, cu plata pe loc. Telefon 095 390 375. (984)

Cumpăr porci și vite pentru sacrificat. Telefon 094 867 536. (1092)

Cumpăr grâu de panificație, 4.000 lei/ kg. Telefon 093 194 025. (4434738)

Cumpăr tăurași de la 120 kg. Telefon 254832. (1627)

Cumpăr vaci și vițele, cu plata pe loc. Telefon 094.934.547. (1669)

Cumpăr PORCI grași, localitatea MÎSCA nr. 307, preț 28.000 lei/kg. Telefon 057-531497; 094.774.649. (1758)

CERERI ȘI OFERTE DE SERVICII

SOCIETATE COMERCIALĂ angajează OSPĂTARĂ. Telefon 256835.

Angajez VÂNZĂTOARE. Prezentarea azi și mâine, str. Abrud bl. 158, AF. GABY, Micălaca. (1775)

Restaurantul „KARDESLER" angajează AJUTOARE ospătară; AJUTOARE bucătar. Telefon 270027; 270026. (1828)

OMNIASIG SA, Societate de asigurare reasigurare angajează INSPECTOR DAUNE. Condiții: bărbați, studii superioare, profil auto, stagiul militar satisfăcut, permis de conducere. Cei interesați vor depune la sediul OMNIASIG SA Arad, Bd. Dragalina nr. 9, C.V. și copia diplomei de studii, până la data de 26 ianuarie 2001. (1660)

(Continuare în pagina 11)

(Urmare din pagina 10)

SOCIETATE COMERCIALĂ angajează VÂNZĂTOARE cu experiență. Condiții de salarizare avantajoase. Telefon 095.384.089; 095.100.648. (1671)

Angajăm RESPONSABIL ZONĂ pentru COSMETICE profesionale, 25-40 ani, experiență. Condiții avantajoase, salariu, comision, mașină serviciu. C.V la fax: 01.4108178. (1688)

Angajăm VÂNZĂTORI magazin feronerie. Telefon 212110, orele 10-14. (1698)

„CALZATURIFICIO FULVIA", Aradul Nou, COMPLEX RUSCO, angajează MAȘINIȘTE ÎNCĂLȚĂMINTE. Transport asigurat. Telefon 057-216572. (1034)

Angajăm VÂNZĂTOARE gheretă, program non-stop, vârsta maximă 35 ani. Telefon 094.926.601. (1708)

„MINI MOND" angajează CONFECȚIONERE. Informații, Calea Victoriei, 41-43 (la Tipografia GUTTENBERG). (903)

Angajez CONFECȚIONERE kett calificate, salarizare foarte bună. Informații telefon 284827. (1249)

Angajăm VÂNZĂTOARE pentru magazin alimentar. Telefon 276732. (1608)

SC ARCOOM ARAD angajează, pentru secția din str. Cloșca nr. 8 și pentru secția din Calea A. Vlaicu bl. Z28: CONFECȚIONERI pentru mașini de cusut industriale; CĂLCĂTORI, SPĂNUITORI, TĂIETORI la banzic; MUNCITORI pentru mașina de lipit. Informații suplimentare la telefon 255889. (1571)

SOCIETATE COMERCIALĂ angajează SECRETARĂ. Cerințe: operare PC, abilitate în comunicare, dinamism, aspect fizic plăcut. Telefon 279928; 094.774.502. (1725)

SOCIETATE COMERCIALĂ angajează CONFECȚIONERE cu experiență pentru mașini liniare. Telefon 279928. (1725)

HOLDING INTERNATIONAL cu servicii EUROPENE, noi, caută COLABORATORI pentru muncă principală și secundară, vorbitori ai limbii maghiare, cu studii superioare, inteligent-ambițios, comunicativ și orientat spre succes. Se acordă instruire pentru mai multe cercuri de muncă. Prezentare pentru interviu: 057-285395. (1222)

FABRICĂ ÎNCĂLȚĂMINTE angajează MUNCITOR cu multă experiență pentru mașini de subțiat și persoană curățenie hală de producție. Telefon 272240. (1731)

Restaurant „ASIA" angajează BUCĂTAR cu experiență. Telefon 253838. (1754)

Angajăm CONFECȚIONERE, salar și condiții avantajoase. Telefon 279148. (1756)

„PIESE AUTO", str. Petru Rareș nr. 44, angajează MUNCITOR , permis conducere, cat. B. (1782)

EUROSTRUCTURES ROMÂNIA, firmă româno-americană, angajează TÂMPLARI cu/fără experiență domeniu; minimă 18 ani. Relații luni-vineri, între 9-17, fax/tel. 057/214740. (1783)

Angajez ZIDARI. Informații la telefon 456273. (1784)

Angajez pentru GERMANIA, lăcătuși montatori cu vârsta sub 34 ani. Telefon 057/252841. (1785)

Angajez COAFORI cu vechime, Lipova. Telefon 562555 sau 562195. (1798)

HANUL DE LA RĂSCRUCE angajează BARMAN-OSPĂTAR (fete), vârsta maximă 25 ani. Preselecția 25.01.2001, ora 17, la magazinul GARDENIA, în Piața Avram Iancu nr. 12. Informații telefon 094.245.879. (1829)

Societatea GARDENIA, profil textil angajează VÂNZĂTOARE și AGENT COMERCIAL, vârsta maximă 25 ani. Preselecția, 25 ianuarie 2001, ora 17, în Piața Avram Iancu nr. 12. Telefon 094.245.879. (1830)

C.M.I.S „SIGMADENT" angajează ASISTENTĂ MEDICALĂ. Telefon 279317.

PRESTĂRI SERVICII

MOBILĂ LA COMANDĂ
● PROIECTĂM ȘI CONFECȚIONĂM
mobilier casnic și de birou din PAL melaminat, diferite nuanțe și culori, din import
● INSTALĂM
cu unelte profesionale MOCHETĂ și LINOLEUM.
s.c. ARCADIA s.r.l.
Tel. 235.221 sau **093.974.698** (c.33)

ATENȚIE!
CONSTRUIM
● Sobe TERACOTĂ
● HORNURI
● ȘEMINEE
ASIGURĂM
● Curățat hornuri
VERIFICĂM
● Aerisire gaze
la asociațiile de locatari
Telefon 250.529 (c.34)

Autorizat: MONTEZ, sigilez, vând CONTOARE apă APARTAMENT, instalații sanitare. Telefon 531373. (1747)

EXECUT: zugrăveli, finisări, renovări apartamente, instalații sanitare și electrice, gresieri, faianțări, vopsitorii. Telefon 272695, 095.685.685. (1720)

Executăm lucrări de: CONSTRUCȚII și FINISAJE. Telefon 257180. (1637)

Executăm, ieftin, LUCRĂRI complexe: APARTAMENTE (băi), specialitate-gletuieli. Telefon 246494. (1640)

AUTOMATIC SERVICE repară: MAȘINI spălat AUTOMATE, domiciliu. Telefon 259146; 094.241.398. (1733)

TAPIȚEZ: canapele, colțare. REPAR: rolete, vopsitorii, recondiționări mobilă. Telefon 282980. (1741)

Execut FAIANȚĂRI, GRESIERI, ZUGRĂVELI, instalații sanitare. Telefon 234380. (1750)

PARCHETĂRI, RAȘCHETĂRI, PALUXĂRI, cu materialele firmei (clientului). Telefon 235271; 094.555.338. (1749)

Echipă zidari, executăm: ZIDĂRIE, TENCUIELI, ZUGRĂVELI, FAIANȚĂRI, șape. Telefon 221367. (1778)

Autorizat MONTEZ, sigilez, CONTOARE de APĂ, apartament, instalații sanitare-încălzire. Telefon 094.256.786. (1773)

RENOVĂRI: zugrăveli, faianțări, instalații sanitare-electrice, parchetări, tencuieli. Telefon 240672. (1767)

Executăm ZUGRĂVELI, FAIANȚĂRI, PARCHETĂRI, încălzire termotecă, renovări, acoperișuri. Telefon 258126. (1811)

„SILDOR PROD" execută ieftin, reparații frigidere, congelatoare, garanțial. Transport gratuit. Telefon 057-270622. (c)

DIVERSE

IMPORTANT! „ARUD 89", convoacă toți membrii la ȘEDINȚĂ, joi, 25.I. 2001, sala 33, a Consiliului, ora 17, pentru: înmânarea legitimațiilor pe 2001; diverse. Comitetul.

Ofer VALUTĂ, avantajos, contra GARANȚII IMOBILIARE. Telefon 093.917.129. (33133)

Ofer ÎMPRUMUT VALUTĂ, accept ipotecă garanții imobiliare-Arad. Telefon 092.294.842. (1714)

La data de 6 februarie 2001, ora 12, se va vinde la licitație publică imobilul situat în Arad str. Bucegi nr. 19. Prețul de strigare este de 482.625.000 lei, redus cu 10% și licitația se va ține la Judecătoria Arad, camera 55. (1744)

LABORATOR DENTAR solicită COLABORATORI profesioniști, cu cabinete stomatologice. Telefon 252046; 094.541.431, seara. (1765)

Dau VALUTĂ împrumut, garanții imobiliare sau aur. Telefon 094.118.753. (1788)

Primăria BÎRZAVA vinde POD PLUTITOR. Informații telefon 057-557460. (1790)

PRIMĂRIA ORAȘULUI CHIȘINEU CRIȘ organizează licitație publică pentru închirierea spațiului situat în Chișineu Criș, str. Înfrățirii nr. 30 (fosta presă de ulei). Licitația va avea loc vineri, 26 ianuarie 2001, ora 10 și scoate la concurs joi, 1 februarie 2001, ora 10, postul de AUDIT INTERN. Informații telefon 057-520098. (5334841)

Asociația Corpului de Pompieri LIPOVA I, închiriază o mașină pentru TRANSPORT MARFĂ, maxim 2 tone (acoperită). Telefon 561071.

PIERDUT în împrejurări necunoscute, ACTE AUTO STRĂINE, nume românesc. RECOMPENSĂ MARE! Telefon 279656, 266541 093.403.228. (1865)

ÎNCHIRIERI

Închiriez apartament 2 camere, mobilat, pe termen lung, Alfa. Telefon 282199. (1634)

Închiriez spațiu pentru birou, 40 mp și spațiu pentru orice activitate, 200 mp, la șosea. Telefon 095.528.664. (1687)

Ofer spre închiriere garsonieră și apartament (ne)mobilat. Telefon 210255. (1703)

Caut urgent să închiriez garsonieră-partament, (ne)mobilat, plata anticipat. Telefon 210555. (1703)

Închiriez cameră cu baie, zona centru. Telefon 275681. (1040)

Închiriez spațiu central, 150 mp și birou 35 mp. Telefon 275681. (1040)

Caut să închiriez apartament cu 2 camere, mobilat. Telefon 094.555.584. (1563)

Doresc să închiriez apartament 2 camere de lux, în Micălaca, ofer 150 DM + cheltuielile, ofer avans 3 luni. Telefon 092.376.457, după ora 17. (1683)

Doresc să închiriez apartament 2-3 camere, mobilat lux, central. Telefon 253326. (1721)

Închiriez apartament (ofer) casă nemobilată, Boul Roșu. Telefon 270872. (1721)

Ofer spre închiriere garsonieră, Micălaca, confort I, nemobilată, 80 DM/lună, plata anticipat. Telefon 278413; 261005. (1770)

Dau în chirie garsonieră pe termen lung, mobilată, pe valută. Telefon 276772. (1794)

Închiriez garsonieră, confort I, zona Micălaca. Informații la telefon 263696. (5336801)

Închiriez spațiu comercial ultracentral. Informații 094.770.610. (1824)

PIERDERI

Pierdut carnet șomaj eliberat de DMPS Arad pe numele Pap Maria. Îl declar nul. (1735)

Pierdut aviz de expediție de la nr. 3284251-3284350 eliberat de Ocolul Silvic Sebiș, pentru SC EXPLO FOREST M.E.N." SRL Moneasa. Îl declar nul. (4060417)

Pierdut carnet de șomaj nr. 1638, eliberat de DMPS Arad, Filiala Pîncota pe numele Scrobaniță Rodica. Îl declar nul. (4433392)

Pierdut carnet de șomaj nr. 1637 eliberat de DMPS Arad-Filiala Pîncota, pe numele Grozavu Simona. Îl declar nul. (4433391)

Pierdut carnet student eliberat de Universitatea Vasile Goldiș, Arad pe numele Andritoiu Călin Vasile. Îl declar nul. (1766)

Pierdut carnet șomaj eliberat de DMPS Arad pe numele Petra Vasile. Îl declar nul. (1768)

Pierdut titlu de proprietate pe numele Bădăcean Dumitru, nr. topografic 40306, eliberat de Primăria Șagu. Îl declar nul. (1796)

Pierdut titlu de proprietate pe numele Bădăcean Floare nr. topografic 40307, eliberat de Primăria Șagu. Îl declar nul. (1797)

† DECESE †

Cu adâncă durere anunțăm încetarea din viață, a celui ce a fost soț și frate
BORAN SEPTIMIU
plt. adj, șef (r), în vârstă de 59 ani. Înmormântarea azi, la ora 14, de la domiciliu din Micălaca, bloc 605. Soția și fratele cu familia.

Cu adâncă durere anunțăm dispariția fulgerătoare dintre noi, a celui care a fost un minunat soț, tată, socru, frate, cumnat și bunic
TELTEU GHEORGHE.
Înmormântarea va avea loc miercuri, 24 ianuarie 2001, ora 13,30 de la domiciliu din Arad, str. Grădinarilor, nr. 50 B. Familia veșnic îndoliată.

Cu mare durere în suflet anunțăm decesul celei care a fost mamă, soacră și bunică
PAGUBĂ ANA,
la vârsta de 67 ani. Nu te vom uita niciodată și te vom plânge mereu. Fiul Ioan cu soția Luciana, fiica Florița cu soțul Teodor și nepoții Nelu, Dănuț, Ioana și Cristian. Fie-i țărâna ușoară! Înmormântarea miercuri, 24.01.2001, în comuna ZĂRAND, la orele 14.

† CONDOLEANȚE †

Suntem alături de **Mircea Țîșcă**, acum, când soarta a făcut să se despartă definitiv de mama sa și transmitem familiei sincere condoleanțe. Familia **Tristan Mihuța.**

Transmitem sincere condoleanțe familiei Țîșcă Mircea în dureroasele momente pricinuite de decesul mamei sale. Familia Babău.

Colectivul Tipografiei MEDIAGRAF SA este alături de colegul Mircea Țîșcă în suferința pricinuită de moartea scumpei sale mame. Dumnezeu s-o odihnească!

Sincere condoleanțe și întreaga compasiune familiei Țîșcă Mircea la marea durere pricinuită de pierderea mamei dragi. Dumnezeu s-o odihnească! Familia Șodinca.

Locatarii bl. 511, sc. A regretă dispariția fulgerătoare a celui care a fost vecinul lor,
SITA ILIE
și transmit sincere condoleanțe familiei îndurerate. Dumnezeu să-l odihnească în pace!

Colectivul de salariați de la SC „CENTRAL" SA Arad este alături de familia îndoliată Țîșcă Mircea transmițându-i sincere condoleanțe în greaua încercare pricinuită de dispariția mamei dragi. (f.1834215)

Suntem alături de Mircea, Liana și Dan, la decesul mamei și bunicii,
ȚÎȘCĂ ELENA.
Sincere condoleanțe! Familia ONIGA. (1762)

Un ultim omagiu celei care a fost,
HELLSTERN MONICA
născută TĂMAȘ, răpusă de o boală necruțătoare în Germania. Sincere condoleanțe familiei. Fostele colege de la Copiat Acte. (1742)

Suntem alături de vecina noastră MARIA BORAN la marea durere pricinuită de moartea soțului și vecinului nostru,
ȘEPTIMIU BORAN.
Dumnezeu să-l odihnească! Locatarii bloc 605. (1748)

Mulțumim tuturor celor care au fost alături de noi în special doamnei dr. Dinga Maria, la marea durere pricinuită de decesul celei care a fost,
VRANIȘ OLTEA.
Familia îndoliată. (1803)

Colectivul Secției Neonatologie I a Spitalului Clinic Obstetrică-Ginecologie, dr. Salvator-Vuia Arad, este alături de colega lor, KATONA ROZALIA în dureroasele momente pricinuite de decesul fratelui ei și transmite sincere condoleanțe familiei. (1792)

Elevii clasei a VII-a B, împreună cu doamna dirigintă, împărtășesc durerea colegei lor, ANCA PAȘCA, la pierderea fulgerătoare a dragei sale bunici. Dumnezeu s-o odihnească! (1777)

În clipele grele ale despărțirii de tată, împărtășim tristețea dragei noastre, profesoare diriginte MARIOARA NISTOR. Copiii de suflet din clasa a VIII-a C, de la Școala generală nr. 6, Arad. (1818)

Suntem alături de prof. MARIOARA NISTOR în durerea pricinuită de dispariția neașteptată a iubitului ei tată. Colegii de la Școala generală nr. 6, Arad. (1819)

În aceste momente grele, colectivul COOPERATIVEI de CREDIT - GURAHONȚ, este alături de domnul contabil șef, ȘERB IONEL, respectându-i durerea pricinuită de despărțirea de cel care i-a fost tată. Sincere condoleanțe familiei îndoliate. (1844)

Suntem alături de domnul ȘERB IONEL, contabil șef al Cooperativei de Credit GURAHONȚ, împărtășind marea durere pricinuită de trecerea în neființă a celui care i-a fost tată, transmițând sincere condoleanțe. Dumnezeu să-l odihnească în pace! Colectivul Casei Teritoriale a Cooperativelor de Credit Arad. (1843)

Împărtășim durerea domnului MIRCEA ȚÎȘCĂ la decesul mamei sale dragi. Dumnezeu s-o odihnească în liniște și pace! Condoleanțe și compasiune întregii familii! EMIL și AURICA TELCIAN.

Sincere condoleanțe domnului MIRCEA ȚÎȘCĂ și familiei sale, la decesul mamei dragi,
ELENA ȚÎȘCĂ.
Dumnezeu s-o ierte și s-o odihnească! Familia PINTEAN.

Suntem alături de domnul ȚÎȘCĂ MIRCEA și familia sa, în aceste momente grele pricinuite de pierderea mamei. Dumnezeu să o odihnească în pace! Familia Jurma Ioan. (1857)

† COMEMORĂRI †

Azi, 23.01.2001, orele 24 fix, se împlinește un an de când a plecat în veșnicie iubita mea soție,
BUN ANICA
la locul pentru care s-a pregătit cu multă râvnă așa cum spuna dânsa: „În locul cu străzi de aur pregătit de Domnul Isus, unde nu-i chin și durere ci numai bucurii veșnice, unde ne-om întâlni cu iubiții noștri în Domnul, care s-au dus mai înainte, cu coroana de învingător voi fi, de voi aștepta". Soțul Bun Vasile. (4060418)

În 20 ianuarie s-au împlinit 3 ani de când ți-ai găsit repaosul terestru. În tot acest timp ți-am cercetat cu pioșenie semnele trecerii tale prin această lume, îndurerându-mă atunci când ai fost tratată cu necuviință. Cea mai tristă zi din viața mea și cea mai dureroasă zi din viața ta, când a fost frânt glasul și inima iubitei mele soții,
FLORICA GHEORGHIȚĂ,
din MĂDRIGEȘTI. Mii dor de glasul tău și strig cu disperare: „Florică, ai murit? Cum, ai murit cu adevărat?" La revedere, Mihai. (1781)

Azi s-au împlinit 3 ani de când ne-am despărțit de cea care a fost,
ARDELEAN LUMINIȚA.
Pentru bunătatea și dragostea pe care ne-ai dăruit-o de-a lungul întregii tale vieți, chipul tău drag, va lumina cât vor trăi sufletele noastre. Familia Ardelean Nelu și copiii Claudia, Dănuț și Denisa. (1809)

Cu durere în suflet reamintim celor care i-au cunoscut, că se împlinesc 2 ani de tristă despărțire de cei care au fost iubiții părinți, socrii și bunici,
DUMITRU și FLORICA SĂLĂJAN.
Veți rămâne veșnic în sufletele noastre! Dumnezeu să vă odihnească în pace! Fiica, ginerele și nepoții Cristian și Adrian. (1872)

● PRODUCE ȘI MONTEAZĂ UȘI ȘI FERESTRE DIN PVC ARMAT CU PROFILE TROCAL GERMANIA
● PRODUCE ȘI VINDE GEAM TERMOPAN
LUCRU NEMȚESC

SATLINE

SALON DE EXPOZIȚIE:
ARAD, PIAȚA MIHAI VITEAZUL
BL. M 7, PARTER
TEL./FAX. 057/25 14 61; 094 50 72 11

foto studio enigma
Cea mai bună alegere!
Dacă filmul dumneavoastră procesat la noi în întregime conține 24 fotografii primiți pe loc gratuit
1 film color cu 36 exp. + 1 album

Bulevardul Revoluției 80	Calea A. Vlaicu Bl. I-3	Str. C. Coposu (Lacului 6)
Tel. 057 251459	Tel. 057 272655	Tel. 057 231621
ZILNIC 8 - 20	zilnic 9 - 17	zilnic 9 - 17
www.fotoenigma.go.ro		

INSTALATII PROMPT SERVICE SRL
LANTUL - SANEX
ARADUL NOU, Calea Timișorii 39
tel. 287340, 287776
orar zilnic 8-18 și sîmbătă 8-13
Vă oferă următoarele:
■ ARTICOLE PENTRU INSTALATII ELECTRICE SI INSTALATII SANITARE
■ ARTICOLE PENTRU INSTALATII APA SI GAZ.
■ ARTICOLE PENTRU VOPSIT SI ZUGRAVIT.
■ ARTICOLE PENTRU UZ GOSPODARESC - UZ CASNIC.
PROMPT SI LA ..... OBIECT !!!!!

SAFILAR S.A.
- importator și distribuitor, angajează
ASISTENT DIRECTOR VÂNZĂRI NAȚIONAL
Condiții: ◆ studii medii sau superioare
◆ experiență în domeniu - minimum 2 ani
◆ vârsta maximă: 35 ani
◆ stagiul militar satisfăcut
◆ permis de conducere cat. «B»
CONTABIL
Condiții: ◆ studii superioare economice
◆ cunoștințe de operare PC
◆ experiență în domeniu - minimum 3 ani
◆ vârsta maximă - 35 ani
◆ disponibilitate pentru program de lucru prelungit
GESTIONAR
Condiții: ◆ studii medii
◆ experiență în domeniu - minimum 3 ani
◆ vârsta 25-40 ani
◆ stagiul militar satisfăcut
Se oferă: ◆ salariu atractiv
◆ oportunități de promovare
(1834102)
Trimiteți CV-ul la fax: 057 - 275524

S.C. IMAR S.A. ARAD
DOREȘTE CONTRACTE DE LUNGĂ DURATĂ
cu firme pentru achiziționarea de schelete tapițerie, executate după modele oferite de noi.
Pentru informații, contactați-ne la Serviciul Marketing-Proiectare-Vânzări.
Tel 057/222754, 057/222779, 057/223035 int. 212, 123
Fax 057/289029, 289697
(5914379)

S.C. AMATEX S.A.
firmă germană cu sediul în Sânleani, FN, jud. Arad, producătoare de confecții din tricot pentru copii,
angajează MECANIC DE ÎNTREȚINERE MAȘINI DE CUSUT
Se oferă ■ condiții de muncă deosebite ■ salarizare bună.
Constituie avantaj ● cunoașterea limbii germane ● deținerea permisului de conducere.
Informații de luni până vineri între orele 7,00 și 15,30 la sediul firmei sau la tel. 270702, 270703, 256618.
(5914383)

DEPOZIT MATERIALE INSTALAȚII
Angajează: Inginer vânzări
Condiții: ■ studii superioare de profil ■ stagiul militar satisfăcut ■ carnet conducere cat. B ■ domiciliul stabil în Arad ■ vechime în domeniu minimum 1 an ■ vârstă maximă 35 ani
C.V. se depun la sediul firmei din str. Ursului, nr. 21 sau prin fax 057-271052.
Alte informații la telefon 092.450.780. (5914385)

Lidera incontestabilă a vrăjitoarelor din România
Rodica Gheorghe
prezentă la toate posturile TV, inclusiv la emisiunea TEO TRANDAFIR
VRĂJITOAREA NR. 1 ÎN TOP
cea mai puternică vrăjitoare și prima din România : care a participat la congrese internaționale cum ar fi: *Catoviție (Polonia), Lion (Franța), India, Palma de Maiorca (Spania),*

VRĂJITOAREA ANULUI 2001
desemnată de cel mai puternic vrăjitor din lume Huan Carlos din Spania în vârstă de 108 ani, vrăjitoarea cu cel mai mare har primit de la mama ei Omida și recomandată de toate canalele de televiziune și presă, recunoscută atât în țară cât și peste hotare.
Este din nou la cererea foarte multor cetățeni în județul Arad,
cine dorește cu adevărat rezultate pentru a vă alina suferința sufletească și trupească
MĂ PUTETI CONTACTA LA TELEFOANELE
094.751.183, 094.481.963.
(5914309)

OFERTA TRIUNGHI GSM
Ajunge doar sa-ti doresti !

Model terminal	Oferta cu Conectare*	Promotie
Mitsubishi Trium	1$	OFERTA
Sagem 820	1$	OFERTA
Sagem 830 FM Radio	1$	OFERTA
Alcatel OT MAX	1$	OFERTA
Motorola 3188/3588/3888	1$	OFERTA
Alcatel OTE DB	1$	OFERTA
Siemens S1	1$	OFERTA

Este noul tau telefon mobil

Model terminal	Oferta cu Conectare*	Promotie
Ericsson 868	635000	OFERTA
Nokia 5130	699000	OFERTA
Sagem M922	6990[illegible]	OFERTA
Motorola TalkAbout 180	[illegible]000	OFERTA
Mitsubishi Trium Mars	[illegible]	OFERTA
Ericsson A10S	[illegible]	
BOS[illegible]	[illegible]	OFERTA
Nokia [illegible]50	2[illegible]9000	
Motorola D[illegible]089	3249000	
Ericsson T[illegible]	4069000	

Un telefon mobil la 2 luni de la cumparare + 1 zile si primesc GRATUIT-si o cartela credit si numar-MERITA!

Produs	Pretul zilei**	Promotie
Pachet COSMO cu ALCATEL OTM	1965000	OFERTA
Pachet COSMO cu ERICSSON T10s	3025000	OFERTA
Pachet NOKIA 5130 + Pachet SIM COSMO gratuit	2119000	OFERTA
Pachet MOTOROLA 3888 + Pachet SIM COSMO gratuit	1819000	OFERTA
Pachet SIM COSMO	343000	OFERTA

**In limita stocului disponibil; preturile sunt in US si include TVA

Intr-un singur minut puteti efectua 4 convorbiri nationale cu doar 0,23 USD*
PLATITI DOAR CAT VORBITI, RESTUL IN BUZUNAR IL GASITI!
ARAD: B-dul Revolutiei nr.24,tel: 057252952
TIMISOARA: Str. Stiintei nr.4(AURORA);tel: 056218509
P-ta Victoriei nr.2(BULEVARD);tel: 056295949
MAGAZIN BEGA(PARTER);tel: 056193948
DANIEI CRISTIAN EXIM:Str.S.Barnutiu nr.69;tel:056205892
ORADEA : B-dul D.Cantemir nr.8;bl.A4(CICERO),parter:tel: 059130665
CLUJ NAPOCA: MAGAZIN CENTRAL, PARTER;tel: 064190992
*Pentru serviciul COSMO pe cartela
Triunghi
Agent Autorizat cosmorom

BANCA "TRANSILVANIA" S.A.
SUCURSALA ARAD,
Str. Unirii nr. 5-7,
Tel. 057/283.122
CREDITUL TURIST
în lei sau valută
DOBÂNDĂ AVANTAJOASĂ

ADEVĂRUL
COTIDIAN INDEPENDENT ARAD
Anul XIII, nr. 3212
Miercuri, 24 ianuarie 2001 ● 16 pagini ● 3000 lei ● e-mail: adevarul@arad.ro
BRAT Publicație auditată în semestrul II 1999
Tiraj mediu zilnic vândut: 34.958

WEST BANK
B-dul Revoluției nr. 88, 2900 ARAD
AGENT WESTERN UNION | MONEY TRANSFER
Cei mai rapid mod de a primi bani din întreaga lume!

SĂ DĂM CEZARULUI...

Adrian Năstase poate fi un exemplu pozitiv pentru politicienii români mai tineri, care îmbrățișează la modul serios cariera politică. Așa cum alți politicieni ar putea fi exemple negative pentru aceiași tineri.

Aș accentua aici și acum poate cea mai importantă calitate de care a dat dovadă liderul PDSR în ascensiunea sa politică: ***răbdarea.*** Evident, răbdarea a fost dublată de inteligență, dar cu inteligență pot fi creditați și alți politicieni români. Nu și cu răbdare.

A. Năstase a debutat în FSN unde s-a remarcat ca unul dintre liderii partidului mamut care a adunat în rândurile sale foști activiști de partid, dar și oameni noi, personalități intelectuale (cazul lui A. Năstase, P. Roman sau A. Severin), dar și multe gunoaie aduse de apele învolburate ale revoluției. Timpul a mai cernut din noii sosiți pe scena politică, dar până la urmă au rămas cei care au reușit să se strecoare printre jaloanele politicii. A. Năstase este unul dintre cei care nu numai că a rămas, dar, cu tact, cu inteligență și cu răbdare a reușit să se impună. În 1992 nu a plecat cu P. Roman, deși acesta l-a adus în politică. A intuit că P. Roman nu va ceda cu una, cu două fotoliul de lider maxim. Și a intuit bine. A rămas cu Ion Iliescu fiindcă aici a avut de partea sa avantajul... timpului care uneori se mai numește vârstă, dar și bătrânețe.

Cred că A. Năstase și-a mușcat de multe ori limba când Ion Iliescu spunea câte-o prostie comunistă sau când își dădea seama că ar putea fi pentru PDSR mult mai mult decât putea să dea un Ion Iliescu împotmolit în ideologii depășite. Dar A. Năstase a înțeles un lucru, pe care, de altfel, îl știa multă lume: PDSR era în mare parte Ion Iliescu și voturile PDSR erau voturile lui Ion Iliescu. Lucrurile s-au mai schimbat în ultima vreme, iar în timpul alegerilor din toamnă s-a văzut că Ion Iliescu nu mai este locomotiva partidului, ci invers. Acesta și altele au fost semnalele pentru atacul decisiv al lui Năstase în politica românească.

După alegeri, Năstase a fost numit prim-ministru, chiar dacă, nu cu mult timp înainte, Ion Iliescu nu prea se înghesuia să-l promoveze pe rivalul său în această funcție de mare răspundere. Dar Năstase nu l-a lăsat pe Ion Iliescu să respire, s-a impus prin inteligență și fermitate în fruntea guvernului, iar acum, „în unanimitate" în fruntea partidului.

Poziția lui A. Năstase la această oră pare a fi inatacabilă și este, indiscutabil, numărul unu al politicii românești.

I. IERCAN

(Continuare în pagina 5)

După modelul „patriarhului" țărănist, Ion Diaconescu

Sever Puia, fostul factor șef al FPS Arad, și-a făcut nepotul mai mare peste averea IAS Semlac

Foto: AL. MARIANUȚ

Societatea Comercială Zoolact din Semlac este lăsată în paragină. Clădirile fostului IAS sunt într-un stadiu avansat de degradare. Pe vremuri acest IAS era recunoscut în județ pentru remarcabila producție de lapte și carne de bovine.

În anul 1995 în grajdurile S.C. Zoolact erau aproape 5000 capete de vite. Iar acum au rămas... amintirea și dezamăgirea.

Pag. 6

Rămași pe drumuri foștii angajați ai S.C. Zoolact își privesc munca de-o viață... Sau ce-a mai rămas din ea.

ABONEAZĂ-TE LA ADEVĂRUL

■ Pentru luna februarie, prețul abonamentului rămâne de numai 32.300 lei ■ Se pot face abonamente și pe trei luni, șase luni și un an, abonații nefiind afectați de majorările de preț ulterioare.

■ Abonații pot câștiga lunar 10 premii de fidelitate în valoare de o jumătate de milion de lei fiecare.

PENTRU ABONAȚI, ZIARUL COSTĂ DOAR 1300 LEI

Americanii - bogați, grași, leneși?!

Se spune că americanii au devenit bogați, grași și leneși. Și, într-adevăr, există dovezi în acest sens. Trăsături care, odinioară, erau considerate pozitive, acum au devenit ca suficiența de sine, semne ale lăcomiei. Munca îndârjită și răsplata roadelor acestei munci sunt considerate, acum, desuete. Pornografia intră, acum, sub acoperirea Drepturilor Omului. Se pare că toți jinduiesc la ceea ce aparține altcuiva. Îngrijirea sănătății a devenit acum un drept; și o ultimă dovadă - vârsta a treia a devenit o clasă nouă a persoanelor cu nevoi. Odată ce au atins o anume vârstă, persoanele mai în vârstă au dreptul de a-și procura medicamentele din banii contribuabililor. Americanii au posibilitatea de a face acest lucru prin puterea votului lor.

Tocqueville, istoricul din secolul al XVIII-lea, remarca faptul că experimentul american va dura atâta timp cât poporul american învață că prin votul lor contribuie la țelul comun. Acest măreț experiment american, autoguvernat sub formă de republică, va deveni, astfel, socialist.

LARRY BOWLER,
senator de California președinte al baroului Universității „Sacramento"

(Continuare în pagina 6)

UNIREA PRINCIPATELOR - FUNDAȚIA DE GRANIT SPRE ROMÂNIA MARE

Pag. 11

LUMEA SATULUI

Pag. 7

Bistrițenii stabiliți în Bruznic au o ambiție: Să renască satul la o nouă viață

ALGLASS
MOBILIER DIN P.A.L. LA COMANDA
● BUCATARII ● DORMITOARE ● CAMERE DE ZI
NOU
VANZARI IN RATE
Calea Timișorii nr. 53; Tel./Fax: 278820
Piața Spitalului Bl. 1D; Tel/Fax: 253868

CALENDAR

◆ Astăzi, Soarele răsare la ora 7 și 42 de minute și apune la ora 17 și 13 minute.

◆ Au trecut 24 de zile din acest an. Au mai rămas 341 de zile până în 2002.

◆ **Praznicul zilei: Biserica ortodoxă:** Cuv. Xenia Sf. Mc. Vavila, Timotei; **Biserica romano-catolică:** Sf. Francisc de Sales; **Biserica greco-catolică:** Cuv. Xenia; Sf. Francisc de Sales ep.

A venit BARZA!

La Arad: Moldovan Dorin Florin, **Nistor** Alexandru, **Raț** Tiberiu, **Stejar** Alex, **Mizsanyim** Anamaria, **Uglai** Seyihan, **Ciulca** Ramona, **Ciulca** Raluca (gemeni), **Fihișan** Anda Cristina, **Ghiran** Sara Timeea.

La Lipova: Rus Darius Emanuel, **Olar** Iuliana Teodora, **Poșta** Raul Stelian, **Doma** Cristiana Mădălina, **Monai** Gabriela Cristina, **Dobrescu** Beniamin Gheorghe.

La Sebiș: Matei Rareș.

METEO

Vremea se va încălzi ușor. Cerul va prezenta înnorări mai accentuate spre seară și în cursul nopții, când local se vor semnala precipitații mixte, izolat favorizând producerea poleiului. Vântul va sufla în general moderat din sud-est. Dimineața, izolat, ceață.

Temperaturi maxime: 3 la 6°C; **Temperaturi minime:** -1 la 2°C

Meteorolog de serviciu, PETRU DĂNUȚ

Arădeni, vă invităm la Hora Unirii!

Prefectura Județului Arad organizează azi - 24 ianuarie 2001, ora 15,30, spectacolul dedicat „Unirii Principatelor Române", pe platoul din fața Palatului Administrativ.

Prefect, GHEORGHE PELE

ACTUALITATEA CULTURALĂ

CONCERT

Filarmonica de Stat, stagiunea 2000-2001, prezintă joi, 25 ianuarie, orele 19,00 la Sala Palatului Cultural un concert simfonic. Dirijor - Dorin Frandes. Solist: Stephen Wilber - SUA.

În program: George Enescu - Rapsodia a II-a; Ludwig van Beethoven - Concertul nr. 3 pentru pian și orchestră în do minor; Rimski Korsakov - Poemul simfonic „Sheherazade" - solist: Dorel Bic.

CINEMATOGRAFE

Dacia: Ziua a 6-a (SUA) 9,30; 11,45; 14; 16,30; 19

Mureșul: Scary Movie (SUA) 10; 12; 14; 16; 18

Arta: Dincolo de aparențe (SUA) 15; 17; 19

Sala Mică: Asterix și Obelix (SUA) 15,30; 18

HOROSCOP

Miercuri, 24 ianuarie

Berbec (21.03-20.04). O persoană bine intenționată vă va face să priviți cu mai multă atenție unele aspecte ale vieții dvs.

Taur (21.04-20.05). Savurați clipele petrecute cu prietenii și familia dvs.

Gemeni (21.05-20.06). V-ați concentrat asupra stilului dvs. de viață și lucrurile au început să ia o turnură favorabilă.

Rac (21.06-22.07). Progresele făcute în relațiile familiale și amicale sunt notabile.

Leu (23.07-22.08). E momentul să vă concentrați asupra carierei, scopurilor, aspirațiilor.

Scorpion (23.10-21.11). Nu vă lăsați înfrânt de amânarea unor proiecte.

Săgetător (23.11-21.12). Adunați-vă energia și concentrați-vă asupra problemelor importante.

Capricorn (22.12-19.01). Nu puteți fi totul pentru toată lumea dar dacă vă veți organiza mai bine lucrurile vor merge excelent.

Vărsător (20.01-19.02). Momentele plăcute sunt la ordinea zilei chiar dacă vă afectează despărțirea după o persoană dragă.

Pești (20.02-20.03). Este momentul să petreceți mai mult timp cu o persoană dragă care e cucerită de farmecul dvs.

MOCHETA

Arad, Piața Gării

Telefon 235221

Vinde și montează mochetă la prețuri cu o reducere de 10-20%

Fecioara (23.08-22.09). Păstrați pentru dvs. descoperirile, fiți discreți și nu vă dezvăluiți sursele.

Balanța (23.09-22.10). Deși sunteți pe punctul de a vă panica, știți că lucrurile se vor rezolva de la sine.

PREȚUL AURULUI

Banca Națională: Pentru gramul de aur de 24 K, prețul cu ridicata - **225.261 lei**; prețul de achiziție **202.734 lei**. Prețuri valabile ieri. **Piața neagră - Aur 14 K**: cumpărare - 110.000 lei/g, vânzare - 125.000 lei/g. **Aur 18 K**: cumpărare - 130.000 lei/g, vânzare - 160.000 lei/g.

Au plecat dintre noi!

✝ **Zoller Barbara (1919); Covaci Izabel (2001); Colț Sabin (1927); Hodrea Ioan (1947); Roman Letiția (1937).**

„Adevărul" vă ascultă

La telefonul după-amiezii 280003, între orele 15,00-18,00

● Atenție Conel!

Doamna Moraru Iridenta din cartierul Aurel Vlaicu, str. Făt-Frumos, sesizează: „Când cei de la firma Luxten au făcut reparații la iluminatul stradal, în locul unde întorc tramvaiele au montat un bec mare care lumina foarte bine. Înainte era întuneric beznă, îți era și frică să treci pe acolo. Acum este la fel, pentru că becul acela s-a ars... Aș ruga Conelul să vină să-l schimbe. Cred că ar trebui să aibă o echipă care să verifice tot timpul, nu numai când se fac reclamații..."

● Pentru un cățel...

Doamna N. G., Calea Radnei 111 dorește ca domnul căruia i-a dat un cățel de șapte luni acum câteva săptămâni, să o caute. **„Să facă bine să-mi dea un telefon la numărul 262532 sau să mă caute la adresa de mai sus. Aș vrea și eu să știu cum o duce cățelușul meu"** - spunea doamna N. G.

Redactor de serviciu, N. BODRAN

La telefonul după amiezii 280003 între orele 15 - 18

Florian V. - Aurel Vlaicu - De ce nu preocupă pe nimeni starea străzii Ursului? E toată spartă ca după un bombardament. Ce face Primăria? Doar încasează taxe și impozite? Așteptăm să lucreze și în interesul nostru, al cetățenilor.

Sandu Domokoș - Micălaca - Orașul arată din ce în ce mai rău. Iluminatul public în cartiere e ca și inexistent, gunoiul se ridică tot mai rar. E un semn că vine sfârșitul lumii?

Redactor de serviciu, Ș.P.

NOTĂ ***Mai întâlnim totuși și:***

TRAMVAIE NEÎNCĂLZITE

Mai mulți cititori ai ziarului nostru ne-au sesizat că mijloacele de transport public nu sunt bine încălzite pentru aceasta perioadă.

„Deși toamna când frigul de afară nu era așa de aprig, în tramvaie era căldură «din plin», acum iarna este adeseori mai frig decât afară", spunea un reclamant.

Despre această situație am vorbit cu dl. ing. **Neacșiu** din cadrul Companiei de Transport Public Arad, care a infirmat reclamațiile făcute de către cititorii noștri, spunând că **„...adevărul nu este chiar acesta ... Normal că sunt tramvaie ale căror uși nu se închid bine, dar tramvaiele neîncălzite sunt scoase din circulație."**

Ce să mai zicem ... Dacă nu am fi trăit pe propria piele această experiență nu l-am contrazice pe dl. inginer. Dar așa ...

N. BODRAN

Anul trecut ***Bronșita și silicoza***

Cele mai frecvente boli profesionale

Pe parcursul anului trecut, Compartimentul de medicină a muncii din cadrul Direcției sanitare a județului Arad a investigat și înregistrat 51 de cazuri de îmbolnăviri profesionale la angajații unor societăți comerciale arădene.

După cum ne-a declarat dl. **LIVIU CRIȘAN**, inspector-șef interimar la Inspectoratul Teritorial de Muncă (ITM) Arad, cele 51 de cazuri de îmbolnăviri profesionale provin de la 31 unități economice din județul nostru. Cei mai mulți angajați bolnavi au fost înregistrați de la societățile arădene: Astra-Vagoane (14), West Shoes Industry (cinci), IMAR (trei), UTA (doi), etc.

Medicii au depistat șapte afecțiuni, cele mai întâlnite fiind cele de bronșită cronică (22 cazuri) și silicoză (15 cazuri).

C. TRIF

UTILITARE

PIEȚE, TÂRGURI

Astăzi este zi de piață la Pâncota, Beliu, Buteni, Șiclău, Macea, Vânători, Pecica, Șiria. Tot astăzi se desfășoară târguri săptămânale la Beliu și Buteni.

Mâine, joi este zi de târg săptămânal la Curtici, Nădlac, Sebiș, Cermei, Săvârșin, Secusigiu, Zerind.

FARMACII DE SERVICIU

Farmaciile „**Sinapis**", B-dul Revoluției, nr. 88, lângă Noul Stil, telefon 282369, „**Noua Farmacie**", str. Andrei Șaguna, nr. 15, telefon 948 sunt de serviciu cu program non-stop.

URGENȚE STOMATOLOGICE

Cabinetul de pe str. Crișan (în spate la Gionelli) are program non-stop. Telefon: 253794. Cabinetul din B-dul Revoluției nr. 62, ap. 17, între orele 9,00-19,00. Telefon: 256665.

Se vor fora două fântâni

Recent, la Consiliul Local din comuna Ususău s-a discutat problema apei potabile, care lipsește cu desăvârșire în această localitate, încă din luna noiembrie a anului trecut. Din această cauză, în luna decembrie localnicii au fost nevoiți să transporte apă cu cisterna de la Lipova.

Pentru asigurarea apei potabile, am aflat că **„se vor fora două fântâni în localitate. Lucrarea de forare costă aproximativ 30 de milioane de lei, iar acordul verbal s-a primit de la Consiliul Județean, care este și unitatea finanțatoare"**, ne-a declarat viceprimarul comunei Ususău dl. **Dorin Stoia**.

N. BODRAN

ADEVĂRUL
COTIDIAN INDEPENDENT ARAD

Editor: S.C. ADEVĂRUL S.R.L. Arad

COD FISCAL R 1681938 ● COD SICOMEX 19.604 ● CERTIFICAT J 02/1886 / 31 X 1991 ● COD SIRUES 020956601 ● ISSN 1220 - 7489

Redacția și administrația: 2900 Arad, Bd. Revoluției nr. 81. Telefoane: SECRETARIAT - 281802, fax 280655, 280625; ADMINISTRAȚIE - CONTABILITATE - 281797; MICA PUBLICITATE - 210775; MAREA PUBLICITATE - 280904; CLUBUL PRESEI - 280989.

Consiliul de administrație: președinte - DOREL ZĂVOIANU, telefon 281802, 280625; vicepreședinte - MIRCEA DORGOȘAN, telefon 210776; membri: DOREL BARBU, telefon 281797; NICU COJOCARU, telefon 280904; MIRCEA CONTRAȘ, telefon 280854.

Colegiul de redacție: MIRCEA CONTRAȘ (redactor-șef); MARCEL CANCIU (șef secție foto), telefon 281701; ALEXANDRU CHEBELEU (șef secție sport), telefon 281701; NICU COJOCARU (șef secție publicitate) telefon/fax: 280904; GABRIELA GROZA (secretar general de redacție), telefon 280854; VASILE FILIP (șef secție cultură-învățământ), telefon 281855; 280003; SORIN GHILEA (șef secție tineret) telefon 281855, 280003; IOAN IERCAN (șef secție politică), telefon 280943; DORU SAVA (șef secție social-economic), telefon 281738; ȘTEFAN TABUIA (șef secție actualități), telefon 281855; 280003; DOREL ZĂVOIANU (președinte al Consiliului de administrație), telefon 281802, 280625.

Tiparul executat la S.C. MEDIAGRAF S.A. ARAD, str. Feleacului F.N., telefon 250902, fax 250920

„Adevărul" poate fi citit și pe Internet la adresa http://adevarul.arad.ro

Ziarul „ADEVĂRUL" utilizează informații transmise de agențiile de presă MEDIAFAX și ROMPRES.

Echipa de serviciu

***AUREL DARIE** - secretar de redacție.*
***Bianca Felea, Simona Florea, Adela Homorâceanu, Ioan Leac, Ramona Vidulescu** – tehnoredactare computerizată.*
***Lucian Baltă, Doina Jurcă, Aurica Telcian, Dacian Toduța** – corectură.*

CURSUL VALUTAR

VALORI ÎNREGISTRATE IERI, 23 IANUARIE 2001

Denumirea valutei	BNR	BCR		BRD		Banca Transilvania		Banca Agricolă		Bursa neagră	
		C	V	C	V	C	V	C	V	C	V
Dolar	26355	26275	26400	26230	26400	26200	26500	26200	26450	26150	26350
Marca germană	12697	12256	12621	12595	12747	12400	12620	12520	12620	12600	12700

Notă DRUMUL GUNOAIELOR

Despre felul cum arată drumul de la Sebiș la Cărămidăria Bârsa s-a mai scris, dar, se pare că, nimeni nu s-a sesizat asupra acestui aspect. Pe o porțiune de aproximativ 500 de metri se întind mormane de gunoaie de toate felurile. Se pare că Primăria Sebiș a declarat neoficial această porțiune drept groapa de gunoi. Și pentru că nu-i împiedică nimeni, localnicii aruncă aici, tot ce prisosește prin gospodării, deoarece, edilii locali încurajează această practică... Așadar, administrație făcută după principiul „Curat-murdar". Nu-i așa domnilor de la Primăria Sebiș?!

S. AMBRUȘ

Absolvenții vor fi stimulați să se angajeze

Scutirea de impozit pe salariu - pe timp de doi ani de zile de la angajare pentru absolventul de învățământ superior este una din propunerile de modificare a legislației în vigoare. De asemenea, firmele care vor angaja absolvenți - persoane cu handicap - vor primi 70% din salariul tânărului pe o perioadă de trei ani de zile.

Aceste două propuneri pentru stimularea încadrării absolvenților se au în vedere în perioada următoare, propuneri care vor îmbunătăți Ordonanța 35/1997. Reamintim că ordonanța în cauză prevede că firmele care angajează absolvenți vor primi 70% din salariul tânărului timp de un an de zile, dacă se prind să-l țină pe absolvent în firmă cel puțin trei ani din momentul angajării. Asta fără a face o diferențiere între nivelul pregătirii absolvenților sau capacitatea de muncă a acestora.

N. O.

Ieri, la Centrul de consultanță ONG

SEMINAR DE CONTABILITATE

Ieri, la Centrul de consultanță și colaborare al Organizațiilor Non-Guvernamentale (ONG) de pe strada Liviu Rebreanu, numărul 91, Direcția socială a Primăriei Arad a organizat un seminar pe tema: „Taxa pe valoare adăugată (TVA) facilități pentru ONG". Au participat reprezentanți de la 40 ONG din municipiul Arad, AID - ONG Timișoara (centru informațional pentru resursele ONG din vestul țării) și ai Administrației financiare.

Scopul acestui seminar a constat în dezbaterea prevederilor Ordonanței numărul 17 din 2000, act normativ care reglementează facilități pentru ONG privind plata TVA. Deși legea acordă textual o serie de facilități, ONG-urile sunt interesate de posibilitatea aplicării practice a acestora.

Christian Cojocaru, directorul Centrului de consultanță și colaborare cu ONG, spunea că seminarul de față reprezintă un excelent prilej pentru ca informarea reciprocă a participanților cu privire la problemele ONG-urilor.

Actualmente, în orașul nostru există circa 250 ONG.

C. TRIF

Pe șosele

Din cauza ninsorii căzute noaptea trecută s-au produs 15 tamponări ușoare.

Pentru încălcarea regimului juridic al circulației rutiere, în ultimele 24 de ore au fost aplicate 147 de amenzi în valoare de peste 11,6 milioane lei. Au fost reținute șapte certificate de înmatriculare pentru defecțiuni tehnice și nouă permise de conducere.

Trei automobiliști au fost prinși în timp ce conduceau sub influența alcoolului: **Dalie Aron** (cu auto AB-04-EVK), **Marchiș Marcel** (AR-04-FFT) și **Dănuț Beniamin** (3-AR-1067).

B. O.

Se profilează o nouă meserie

TĂIETOR DE ... „FRUNZE" ÎN FOLOSUL COMUNITĂȚII

După cum declara dl. Ștefan Pascu, directorul executiv al Agenției Județene pentru Ocuparea Forței de Muncă (AJOFM), una dintre măsurile active de combatere a șomajului care se are în vedere în perioada următoare este munca în folosul comunității.

Drept pentru care, AJOFM Arad va lua legătura cu toate primăriile din județ care, pe o perioadă determinată, au nevoie de muncitori la spațiile verzi, serviciile de salubritate etc.

„Principala condiție este ca pe locurile de muncă nou înființate să fie angajați șomeri. Personal, cred că va prinde acest program, dacă ținem cont că salariul șomerilor deveniți muncitori la primărie va fi asigurat de la fondul de șomaj", ne-a declarat dl. Ștefan Pascu.

N. O.

Incendiu la Sântana

PAGUBE DE 100 MILIOANE LEI

În comuna Sântana a avut loc un incendiu cu pagube foarte mari. Din cauza neverificării coșului de fum, casa lui Traian Jurj a ars, provocând pagube de aproximativ 100 de milioane lei.

Alexandru Palfi, șef serviciu pompieri Sântana atenționează cetățenii să verifice coșurile caselor, să nu folosească afumătorii improvizate și să nu suprasolicite instalațiile electrice.

În cazul unui incendiu, cetățenii comunei Sântana pot apela la Serviciul Public de Pompieri între orele 8,00 și 16,00 la numărul de telefon 462142, iar între orele 16,00 și 6,00 dimineața la telefon: 462146. După anunțarea incendiului sesizantul este rugat să nu întrerupă convorbirea până nu primește confirmarea pompierilor.

NADIA B.

La Pâncota

CU OILE-N TARLAUA ALTUIA

Doi ciobani au fost prinși în flagrant de către Poliție în timp ce au dus turma de oi pe pământul semănat cu grâu a lui C.I. din Pâncota. Ei au declarat Poliției că au fost trimiși de „stăpânul" lor IOAN GEORGE (29 ani). O comisie abilitată a Primăriei din Pâncota a evaluat paguba produsă la 14 milioane lei - contravaloarea culturii de grâu distruse pe o porțiune de 18 ha de teren. Prejudiciul nu a fost recuperat până la ora actuală, „stăpânul" putându-se alege cu un dosar penal pentru distrugere în dauna avutului privat.

B. O.

În „vizorul" Poliției

INFRACȚIUNI JUDICIARE

Sunt cercetați în stare de libertate pentru săvârșirea unor infracțiuni:

● **Fereștean Viorel Petru** (16 ani) din **Seliște**, care a sustras păsări din gospodăria unui consătean.

● **Moga Ioan** (26 ani) și **Botezatu Gabrian** (19 ani), ambii din Conop, la domiciliul cărora au fost găsite 10 cartușe, calibru 5,6 mm, deținute ilegal.

● A fost depistat și predat escortei I.P.J. Cluj, numitul **Gal Dănuț** (20 ani) din Almaș, jud. Sălaj, care urmează a fi cercetat, pentru săvârșirea unor infracțiuni de furt.

INFRACTORI PRINȘI

Sunt cercetați în stare de reținere, arest preventiv sau încarcerați numiții:

● **Achim Marius Gheorghe** (40 ani) din **Cuvin**, care are de executat o pedeapsă de 3,6 ani închisoare, pentru săvârșirea infracțiunii de furt.

● **Buda Ciprian Cornel** (26 ani) din **Sântana**, care are de executat o pedeapsă de 3,6 ani închisoare, pentru săvârșirea infracțiunii de tâlhărie.

ANUNȚ

Asociația Națională Împotriva Corupției - Filiala Arad - anunță membrii și simpatizanții că vineri, 26 ianuarie 2001, ora 16,10, are loc Adunarea Generală în sala mică a Casei Sindicatelor - din Pădurice, la care sunteți invitați.

Președinte,
VICTOR FRENȚIU

Înșelăciune de 85 de milioane de lei

Bujoreanu Ion (28 ani) din Deva este cercetat pentru săvârșirea infracțiunii de înșelăciune. B.J., în calitate de asociat unic la S.C. „BUJOREANU PROD COM" S.R.L., a achiziționat mărfuri de la S.C. „WOSTOK" S.R.L. **Arad**, în valoare de 85.000.000 lei. **„Problema e că acesta a eliberat file CEC, fără a avea disponibil în cont. Acum e cercetat de către Poliția economică"**, ne-a declarat purtătorul de cuvânt a **I.J.P. Arad, mr. Floarea Dan**.

B. O.

Din cauza epidemiei de hepatită la copii

SECȚIA DE BOLI CONTAGIOASE A DEVENIT NEÎNCĂPĂTOARE

Anul acesta, numărul copiilor bolnavi de hepatită tip A este de aproape 40 de ori mai mare decât în anii trecuți.

Reprezentanții Direcției de Sănătate Publică (DSP) Arad susțin că vor fi nevoiți să caute alte spații în care aceștia să fie internați.

În prezent, numărul bolnavilor internați se ridică la 30, iar Secția de boli contagioase pentru copii are o capacitate de numai 15 locuri. În cazul în care numărul internărilor vor crește și bolnavii internați nu vor mai avea locuri, conducerea DSP Arad a decis internarea copiilor în spitalele de boli contagioase pentru adulți sau în cele din județ.

Medicii secției de boli contagioase pentru copii au declarat că „epidemia de hepatită A continuă să provoace aproximativ două internări în fiecare zi. Soluția pentru această situație este terminarea lucrărilor la clădirea secției de boli contagioase pentru copii, care se află în reparații de aproximativ doi ani."

Numărul cazurilor de hepatită A în județul nostru a început să crească anul trecut, în luna octombrie. Medicii ne-au informat că din momentul izbucnirii epidemiei, secția a fost în fiecare zi „inundată" de pacienți.

NADIA BODRAN

Bilanțul controlorilor de pe mijloacele de transport în comun

ÎN ANUL 2000 - PESTE ZECE MII DE ARĂDENI AU CĂLĂTORIT „LA NEGRU"

În urma unei licitații, activitatea de control pe mijloacele de transport în comun a fost atribuită Agenției Detectiv. Controlul se efectuează cu un număr important de agenți pentru depistarea și sancționarea celor care călătoresc ilegal cu abonamente și bilete nevalabile, precum și depistarea hoților de buzunare. De asemenea, în vizorul agenților au mai fost și cei care distrug sau devastează mijloacele de transport în comun, cazuri frecvent întâlnite pe rutele Arad, Ghioroc precum și Arad - Aradul Nou.

La bilanțul prezentat de directorul Agenției „Detectiv", dl. **Pavel Piroș**, am reținut că în ultima perioadă se constată o agresivitate crescândă împotriva echipelor de control, din partea anumitor persoane care călătoresc ilegal sau a uno a în stare de ebrietate. „Până în prezent avem doi agenți care au fos tăiați în zona câtului de către călători frauduloși. S-a mers până la agresarea agentelor (personalul de control feminin). În urma bilanțului prezentat de dl. Piroș s-a constatat că la finele anului 2000 foarte mulți arădeni au circulat fraudulos. S-au aplicat 10.129 amenzi pe loc, s-au întocmit procese-verbale de contravenție într-un număr de 1964, procese-verbale ce au ajuns la Direcția Fiscală. Au fost depistate persoane neidentificate, fără acte asupra lor și cărora nu li s-au putut întocmi procese-verbale de contravenție - 6112 cazuri. Mulți dintre aceștia au fost duși la Poliție pentru a fi identificați, printre ei găsindu-se indivizi cu pedepse de executat. În decursul anului 2000 au fost controlate 35.447 tramvaie. Pentru că au fost voci care au criticat și comportametul unor agenți controlori, dl. Pavel Piroș consideră că „majoritatea reclamațiilor vin de la persoane cu venituri mici, care nu vor să plătească amenzile. Agenții care comit abuzuri pe timpul executării controlului, nu respectă ordinele date de către conducerea agenției, sunt sancționați, mergându-se până la desfacerea contractului de muncă. În cursul lunii noiembrie a anului 2000 au existat două cazuri în care a fost ridicat dreptul de control pentru astfel de abateri. E vorba de Fekete Iosif și Kiș Alexandru. Această practică se va perpetua până când vor fi îndepărtați controlorii predispuși la abateri disciplinare."

Recent, la sediul agenției a fost inaugurat dispeceratul non-stop și o echipă de intervenții pentru situații deosebite apărute în timpul controlului (acte de violență, bruscări, loviri etc.) precum și un agent controlor pe timp de zi pentru rezolvarea de reclamații apărute în timpul zilei. Predispuși la astfel de încălcări ale regulamentului sunt persoanele în vârstă și tinerii.

Pentru cei care circulă fără abonament sau bilet pe mijloacele de transport în comun, amenda plătită pe loc este de 120.000 lei (cu chitanță). În cazul întocmirii proceselor-verbale de contravenție amenda este de la 200.000-400.000 lei cu drept de plată în 48 de ore, după care se vor trimite în debit la Direcția Fiscală. Ca o concluzie a bilanțului pe anul 2000 al Agenției „Detectiv" privind controlul pe mijloacele de transport în comun, putem spune că circa 5% din arădeni au circulat fraudulos.

S. GHILEA

ȘEDINȚĂ EXTRAORDINARĂ LA CONSILIUL LOCAL

În Arad

* Boșii - în cartier rezidențial
* Deșeurile urbane - la incinerator

Ieri, consilierii locali s-au întrunit într-o ședință extraordinară. Înainte de abordarea ordinii de zi propriu zise, dl. Doug Schneider, președintele societății „Trinity" a donat Primăriei Arad, în numele S.C. „Astra Trinity" Arad, construcțiile aferente stadionului „Astra" (bazin de înot, teren de tenis și de fotbal). S-a propus ca personalul care lucrează la societatea în cauză să aibă intrare gratuită în bazele sportive după ce acestea vor trece în administrarea Primăriei.

Oaspetelui Schneider i-a fost înmânată cheia orașului Arad de către primarul D. Popa, în semn de considerație. Consilierul Ovidiu Marian a lansat propunerea ca într-o altă ședință de consiliu, d-lui Schneider să i se acorde titlul de cetățean al Aradului.

Ședința extraordinară a debutat furtunos. Din puținele puncte de pe ordinea de zi, cel al repartizării spațiilor pentru birourile parlamentare a fost amânat, prin voturile consilierilor.

Înainte de discutarea proiectului de hotărâre privind aprobarea vânzării prin licitație publică a unui teren din Subcetate, pentru realizarea unui cartier de locuințe, consilierul Darida a reproșat executivului graba cu care s-au pus în discuție în ședința de ieri hotărâri extrem de importante.

Hotărârea a dus la discuții interminabile între consilieri și executiv. După ce, în numele comisiei trei, consilierul Roman susținea vehement un amendament, votat în final de consilieri, viceprimarul Voicu **„a dat lecții de capitalism."** Citatul aparține d-lui Roman. Venind în sprijinul subalternului, primarul Popa încearcă să-i convingă pe consilieri că de fapt, la aceste proiecte de mare greutate, se lucrează de trei-patru luni și că nu poate fi vorba de nici o grabă în supunerea la vot a proiectelor. Tot primarul a încercat să prezinte proiectul într-o lumină orbitoare, spunând că finanțarea cu ipotecare e un mare avantaj pentru cei care își vor dori o casă în acest cartier. Unde avasul pentru o locuință va fi de 30%, restul plății urmând a se derula pe parcursul a 30 de ani. Să nu uităm că estimativ prețul unei locuințe în acest cartier rezidențial va porni de la peste 12.000$ și - poate ajunge până la zeci de mii de ... bancnote americane.

● „Premieră pe țară"

Amandamentul comisiei trei a învolburat de-a dreptul apele Consiliului Local. Hotărârea putea fi adoptată prin votul a 17 consilieri. Pentru amendament au votat doar 15. Președintele de ședință, Rodica Borza (ApR) susține în fața tuturor celor prezenți că orice amendament sau clauză a unei hotărâri se votează cu același număr de voturi cu care se votează hotărârea. Și este susținută în acest sens de secretarul Primăriei, Doina Paul.

Din sală se ridică mai multe voci: „Asta e premieră pe țară" - V. Paul Neamț; „Desconsiderați votul a jumătate dintre consilieri" - Adrian Mureșan. „Să luăm o pauză. Să nu mai facem teatru aici" - Amalia Aslău. Ultima voce a consilierei PDSR-iste este ascultată și după o rafală de forfotă și de discuții în „biserici" și „bisericute" consilieri își reiau locurile. Se pune problema cum s-au votat amandamentele până acum? Probabil că unele greșit, din moment ce majoritatea consilierilor nu cunoșteau procedura. Într-o replică către consilierul Neamț (avocat de profesie), d-na Borza stârnește zâmbetele celor prezenți: „Probabil că n-au fost juriști în vechiul consiliu". În final, cu cele 17 voturi necesare, hotărârea a fost adoptată. Grea luptă...

● Două ore pentru consens

Dar și mai grea a fost hotărârea privind achiziționarea unui incinerator de deșeuri urbane și contactarea unui împrumut extern pe termen lung, cu această destinație. Consilierul UDMR, Horvath a avut cea mai lungă și argumentată interpelare. L-au urmat îndeaproape consilierii Darida (UDMR) și Mureșan (PRM). S-a susținut ideea că în foarte puține cazuri incineratorul este o afacere profitabilă. Expertul Gherănescu, prezent în sală și la dialog a negat aserțiunea respectivilor consilieri și a afirmat că din punct de vedere economic e mai rentabil incineratorul decât groapa ecologică de gunoi. După ce hotărârea a fost dezbătută mai bine de două ore, după ce taberele adverse și-au disputat părerile, horărârea a fost adoptată. Deja trei firme străine sunt interesate să participe la licitația internațională pentru acest obiectiv care, cel mai probabil, va avea loc peste trei-patru luni. Arădenii ar fi bine să înceapă să pună bani la ciorap, pentru că din momentul când incineratorul va fi în stare de funcționare, taxa de salubrizare se va majora cu 88%. La o investiție de 15 milioane de dolari, prețuri pe măsură...

TEODORA MATICA

PDSR SĂRBĂTOREȘTE ZIUA UNIRII PRINCIPATELOR ROMÂNE

În organizarea **Polului Democrat Social Român Arad,** astăzi se desfășoară mai multe manifestări dedicate **Zilei Unirii Principatelor Române.** La ora 16,00, pe traseul Teatrul de Stat - Piața Primăriei, va defila fanfara „Betania", după care urmează un program în fața Palatului Administrativ.

La ora 17,00, în holul mare al Palatului Cultural, poate fi vizitată expoziția de artă a doamnei **Elena Boțan,** prezentată de către critici de artă. Festivitatea omagială se desfășoară începând cu ora 19,00, în Sala Oglinzilor de la Cercul Militar. Participă formațiile vocale ale studenților Facultății de Teologie și Liceului Dimitrie Țichindeal, formația de dansuri moderne a Școlii Generale nr. 20 și formația folclorică a Școlii de Artă.

T. S.

Vicepreședintele CJA Gheorghe Falcă

ȘI FACE DE CAP ... LA CASA LUI CEAUȘESCU

Mai zilele trecute, cotidianul nostru vă informa despre ultima ispravă a imaturului Ghiță Falcă, vicepreședinte al CJA Arad: pentru că are funcție și-a tras o mașină de servici în valoare de circa 400 de milioane lei, Volkswagen Bora, ultimul model. Din grijă față de bugetul CJA și buzunarul contribuabilului ...

Dar asta nu e tot. Fiindcă domnia-sa a împlinit luni un anumit număr de ani (nu spunem cât că nu-i frumos, el face încă pe domnișorul) n-a putut să nu-și serbeze ziua cu prietenii. Și unde credeți c-a organizat sindrofia? Ați ghicit la Casa de Protocol de pe Horia 6, fosta casă a lui Ceaușescu. De, obrazul subțire al domnului vicepreședinte nu suporta un local oarecare. Dar n-am înțeles, această casă de protocol, rezervată exclusiv demnitarilor români sau străini care vizitează Aradul, a ajuns loc de bairamuri al PD-iștilor și al altora care-și aruncă voma pe arta măiestrită sub patronajul lui Neuman. Onorabilii domni din acest partid au luat-o probabil în proprietate și noi nu știm.

Deci ziua de naștere a unui vicepreședinte CJA se serbează la rang de protocol de gradul 0. Cam mare megalomania... Și pe urmă, de unde atâția bani aruncați pe fereastră? Dacă s-o fi plătit? S-au au fost sponsorizări ale clientelei politice.

Iar pentru că ne-am referit la PD, să mai punem o întrebare primarului Dorel Popa: ce interese are la acest partid, pentru că toate celelalte partide au fost scoase din Palatul Cenad. Pe ce principii se fac aceste aranjamente? Arădenii vor să știe! În orice caz gunoaiele PD-iste trebuie să-și vadă lungul nasului, pentru a nu mai urina pe munca arădenilor și a trăda interesele municipiului și județului Arad. Cine este acest Falcă? Ce a făcut pentru Arad? Cine-l cunoaște? Se face remarcat prin obrăznicie, mitocănie, bădărănie. Este un neicanimeni.

V.D. TOTH

Letea Bacău a majorat prețul hârtiei de ziar

Unicul producător de hârtie de ziar din țară, societatea Letea Bacău, a majorat, de la începutul acestei săptămîni, cu 8,35% prețul de livrare, informează corespondentul MEDIAFAX.

Astfel, noul preț este de 11.800 lei/kilogram, față de 10.980 lei/kilogram, iar, în cazul în care clientul cumpără hîrtie în valoare de peste 200 milioane de lei, prețul este de 11.520 lei/kilogram.

Carol Clopoțel, directorul societății Letea Bacău, a declarat, corespondentului MEDIAFAX, că modificarea prețului a fost determinată de creșterea prețului combustibililor, a transportului și a materiei prime.

Ro-Service (de lângă piciorul podului de la Micălaca) unitate de marcă în peisajul arădean al atelierelor de întreținere și reparații auto.

Foto: V. MUSCA

„11,85 MC APĂ MENAJERĂ E PREA MULT PENTRU CONSUMATORII PAUȘALI"

◆ afirmă Gheorghe Pele, prefectul județului Arad

Consumul înregistrat pe facturile de la Arterm reprezintă motiv pentru sute de sesizări și reclamații la Oficiul Județean pentru Protecția Consumatorului.

În HCL 373/2000 s-a aprobat norma locală de 11,85 mc apă caldă menajeră pentru o persoană/lună, în cazul consumatorilor paușali. Asta însemnând o valoare de 4,39 ori mai mare decât al celor contorizați. Dl. Doru Câmpan, director Arterm a declarat că această decizie a fost luată în urma unui balanț energetic. „La ora actuală aproximativ 99% din consumatorii municipiului sunt contorizați. Asta înseamnă că doar vreo 2000 de oameni mai plătesc apă caldă paușal."

Punctul de vedere al viceprimarului Emanoil Voicu a fost că în cazul reducerii acestui consum vor trebui majorate taxele. „Arterm-ul va trebui să-și recupereze aceste diferențe." Prefectul Gheorghe Pele s-a arătat împotriva acestei decizii, considerând că 1% din consumatori nu poate influența taxele celor 99%. „Trebuie găsite modalități în interesul cetățeanului. Eu consider că norma locală de 6 mc apă caldă menajeră ar fi suficientă și toată lumea ar fi mulțumită."

Rămâne de văzut dacă reclamațiile consumatorilor și punctul de vedere al prefectului va influența revenirea asupra acestei HCL.

MADIANA MICAN

Ziarul „ADEVĂRUL" utilizează informații transmise de agențiile de presă MEDIAFAX și ROMPRES.

DUREROASELE AMINTIRI ALE UNUI STUDENT CLUJEAN DE ALTĂDATĂ

M-a vizitat mai zilele trecute un coleg de generație. Împreună cu el am depănat frumoasele amintiri din anii cei de demult și pentru totdeauna trecuți ai studenției noastre din orașul de pe Someș. Principala problemă pe care am discutat-o a fost cea legată de evenimentul petrecut la 24 ianuarie 1959, eveniment memorabil cu urmări imediate și, zicem noi, total benefice, atunci, iar valabilitatea se poate extinde până azi. Dar, să reluăm filmul:

Sărbătorirea a 100 de ani de la Unirea Principatelor Române s-a organizat în fața Teatrului din Cluj. O fanfară militară a delectat publicul cu Hora Unirii și alte câteva cântece patriotice, cântece interzise pe atunci. Studenții români, masați în partea dreaptă, scandau lozinci pentru România - țara lor dragă - fără să amenințe pe nimeni și fără să producă dezordine. După circa 10 minute se simțea că-n atmosferă plutește ceva. Studenții de la Universitatea „Victor Babeș" au strâns rândurile, formând un bloc compact. În partea opusă au început să apară studenții de la Universitatea maghiară Bollyai, vădit puși pe hartă, dezordine și chiar mai mult. S-a întâmplat chiar mai mult, căci provocați, studenții de la Babeș au ripostat și în cele din urmă a fost o încăierare cu altercații penibile. Organele de ordine au intervenit, câțiva au fost arestați și totul s-a terminat peste câteva zile, când o comisie de anchetă venită de la București și având în frunte pe viitorul dictator N. C. a încercat să facă ordine. Atunci, s-a hotărât unificarea celor două universități, cei arestați au fost în parte eliberați, iar cei mai mulți au fost exmatriculați.

Unificarea universităților din 1959 a adus an de an relații mai bune între cele două etnii de studenți. De mirarae este acum că după 42 de ani se vrea dezbinarea Universității clujene, se cer noi și noi aberații pe această temă.

Noi, care am învățat în orașul de pe Someș și cunoaștem din aceste mari și profunde dureri, ne întrebăm, asemeni bătrânului dicton latinesc: „Qui prodest?"

Prof. SEPTIMIUS PĂCURARIU
Dr. MIRCEA GUIU

Instituțiile publice și naționale sunt în vizorul prefectului:

URMEAZĂ REDUCERI DE 30%

Șeful Executivului României, premierul Adrian Năstase, le-a cerut prefecților să urmărească cu atenție toate posibilitățile de realizare a fondurilor necesare pentru acest an, în baza priorităților stabilite prin programul de guvernare. Primul ministru a insistat asupra reducerii „cu cel puțin 30%" a numărului funcționarilor publici din administrația locală, în conformitate cu angajamentul asumat de Guvern în fața Parlamentului. În plus, prefecții au primit dispoziții să inventarieze toate spațiile deținute de instituțiile publice, regiile autonome și societățile naționale, precum și mijloacele din dotare pentru a se evita deținerea nejustificată (excedentară) a acestora.

Pentru informarea operativă a cititorilor noștri, i-am solicitat o declarație în exclusivitate prefectului Aradului, ing. Gheorghe Pele:

„Ca reprezentant al Guvernului României în județul Arad, înțeleg să execut cu promptitudine ordinele și recomandările premierului. Programul nostru guvernamental, cu care ne-am angajat în fața națiunii, presupune în primul rând o protecție reală a cetățenilor, care se doresc despovărați de sarcinile unei birocrații extrem de costisitoare. În acest sens, reducerea aparatului birocratic - încărcat excesiv de guvernarea trecută, pe baza clientelismului politic - și redimensionarea sediilor deținute de instituțiile publice și naționale, sunt măsuri care se impun de la sine. În județul Arad, după o analiză prealabilă, le vom aplica cu strictețe. Evident, fără să lezăm nicidecum eficiența acestor instituții."

DORU SINACI
Foto: ȘTEFAN MATYAȘ

PARLAMENTARII ÎNCĂ MAI AȘTEAPTĂ...

▲ Problema sediilor pentru parlamentari a fost amânată din nou de CLM ▲ Dacă nu se va ajunge la un acord, tot CLM va tranșa disputa ▲ Conflictele personale dintre liderii de partid - singurul impediment

Problema acordării unor sedii pentru birourile parlamentarilor arădeni se afla la punctul 5 pe ordinea de zi a Consiliului Local Municipal Arad. Consilierul PRM **Adrian Mureșan** a propus discutarea cu prioritate a acestui punct, deoarece în sală se aflau numeroase persoane direct interesate, printre care: deputatul **Creț Nicoară**, primvicepreședintele PRM **Gheorghe Feieș** și președinta PUR, doamna **Lia Ardelean**. Propunerea lui Mureșan a căzut la vot pentru că, așa cum a afirmat **Dorel Popa** **„spiritele se pot încinge prea tare, iar pe ordinea de zi se află alte puncte importante."**

Mai mult, pentru că părțile implicate (partidele politice) nu au ajuns la un acord, așa cum ceruse CLM săptămâna trecută, consilierul **Ciprian Zolotar** a cerut ca punctul să fie scos de pe ordinea de zi a ședinței. Primarul **Dorel Popa** a prezentat un protocol prin care erau împărțite sediile, afirmând că acesta are asentimentul parlamentarilor în cauză, dar care era semnat doar de reprezentanții PRM, nu și de cei ai PDSR. În aceste condiții, CLM a aprobat, cu 21 de voturi pentru și 1 împotrivă scoaterea de pe ordinea de zi a punctului 5, spre stupoarea membrilor PRM prezenți în sală.

Se pare că protocolul înaintat de PRM mulțumea toate părțile implicate - PRM, PD și parlamentarii, inclusiv cei ai PDSR - nu însă și pe liderii PDSR. Unii consilieri au afirmat că aceasta este rezultatul unor diferende personale dintre deputatul **Creț Nicoară** și **Avram Crăciun**, președintele PDSR. Consilierul **Sever Puia** ne-a declarat că, în cazul în care nu se va ajunge la un acord între partide, tot CLM va fi cel care va tranșa disputa.

FLAVIUS GHENDER

CONVOCARE

Comitetul Director al UFD din județul Arad, convoacă pentru vineri, 2 februarie 2001 orele 17,00, Adunarea generală a tuturor membrilor UFD jud. Arad.

Adunarea generală va avea loc în Sala Teatrului de Marionete, str. Episcopiei nr. 15.

Prim-vicepreședinte,
DAN ANTOCI

SĂ DĂM CEZARULUI...

(Urmare din pagina 1)

Nu discut acum și aici situația confuză din PDSR și riscurile pentru A. Năstase pentru că nu fac obiectul demersului de față.

Răbdarea și inteligența cu care a acționat A. Năstase reies mai mult în evidență dacă îl comparăm cu alți politicieni postrevoluționari. Primul la îndemână este P. Roman. Acesta a pornit în politică furibund și de nestăpânit. Fără a avea în domeniul politic nici o experiență. Și ceea ce trebuia să se întâmple s-a întâmplat. Un alt politician, mult mai matur și cu mai mare experiență i-a frânt aripile zburătorului P. Roman. Supărat de tentativele imberbului P. Roman de a pune bazele unei economii capitaliste, socialistul Ion Iliescu a așteptat prilejul să-l anihileze pe zelosul P. Roman. Iar prilejul s-a ivit în septembrie '91, odată cu venirea minerilor la București. P. Roman a fost înlăturat, Ion Iliescu a rămas. După acest episod, a urmat sciziunea FSN, iar P. Roman a avut diverse funcții în stat (dar și la conducerea PD), funcții care l-au erodat, aducându-l astăzi aproape de postura de a pierde și șefia partidului. Avem, pe de o parte un P. Roman uzat politic, chiar dacă el are încă multe atú-uri ca politician, iar pe de altă parte un A. Năstase în plin avânt politic și pe creasta valului.

Explicația e simplă. P. Roman a luptat în multe bătălii, a mai câștigat, a mai pierdut, dar fiind mereu în prima linie este normal să-și fi uzat mijloacele și posibilitățile. Bateria s-a cam descărcat și nici nu știu dacă nu ar avea nevoie de un timp de reflecție și de pauză, pentru a-și reîncărca bateria. În același timp, A. Năstase a stat în linia a doua, și-a luat notițe, a învățat cu ce se mănâncă politica, l-a lăsat pe Iliescu să se consume și a așteptat momentul atacului. Fiindcă dacă nu își stăpânea orgoliile care desigur că i-au dat târcoale, A. Năstase ar fi pățit precum alții. Și îl numim aici pe T. Meleșcanu, care a încercat marea cu degetul, dar până la urmă s-a dovedit că diplomația cu care era creditat nu a dat roadele scontate. Ba, mai mult, T. Meleșcanu se află în colaps politic.

Pe o altă direcție politică l-aș aminti pe nevinovatul Ciorbea care a fost aruncat în apele politicii fără să știe să înoate. S-a înecat, după cum era și firesc. Ar mai fi exemple ilustre: Constantinescu, Radu Vasile și alți neajutorați care au crezut că poezia și prostia țin loc de diplomație, ca să nu spun de curvie politică.

În timp ce cei pe care-i aminteam s-au aruncat în vâltorile politicii, fiind total nepregătiți, *A. Năstase a acumulat mereu și a ieșit în față într-un moment de maturitate politică.* Nu-i condamn pe cei amintiți și care au eșuat. Pentru că cineva trebuia să se înhame și în politică. Vreau însă să remarc atitudinea înțeleaptă a lui Năstase a cărui calitate esențială a fost, repet, răbdarea. În politica românească un exemplu similar îl dă Valeriu Stoica, care a urmat, în linii mari, drumul parcurs de A. Năstase. Acesta va deveni, în mod normal, președinte al PNL, partidul care va trebui să polarizeze ceea ce ar trebui să însemne dreapta românească. Absolut necesară. Pentru că, sub A. Năstase, se speră că viitorul Partid Social-Democrat va deveni un partid european, cu condiția să scape de fosilele comuniste din jurul lui Ion Iliescu, care mai umplu în număr destul de mare culoarele partidului. Iar, pe de altă parte, se speră că V. Stoica va reuși prin PNL să ofere politicii românești o alternativă credibilă la viitorul Partid Social Democrat.

Având în frunte doi politicieni maturi și inteligenți, politica românească va putea să intre în faza de maturitate, o fază pe care românii o așteaptă de unsprezece ani. Nu știu dacă A. Năstase va reuși performanțe la guvernare pentru a se menține în top. Cert este că A. Năstase este un exemplu pentru tineri în ceea ce privește drumul pe care trebuie să-l parcurgă un politician pentru a urca pe culmile politicii. Cuvântul de ordine: răbdare, chiar dacă dinamica lumii se măsoară în viteze supersonice.

Creț Nicoară crede că: „CLM ESTE MANIPULAT"

Vă prezentăm opiniile unor politicieni arădeni direct implicați în distribuirea sediilor pentru partidele politice și birourile parlamentare.

Adrian Mureșan, consilier local PRM - „O bătaie de joc"

„Consider că scoaterea de pe ordinea de zi a problemei sediilor pentru birourile parlamentare reprezintă o nouă bătaie de joc a lui Avram Crăciun la adresa alegătorilor lor și ai noștri. Toată lumea a fost de acord cu propunerile făcute de noi, inclusiv consilierii și parlamentarii PDSR, doar Avram Crăciun s-a opus, și mai nou, se pare, Pavel Sărbu, care dă telefonic tot felul de dispoziții. În PDSR am înțeles că doar cei doi au drept de semnătură."

Lia Ardelean, președinta PUR - „este un conflict pe care noi nu putem să îl tranșăm"

„Nu mai am cuvinte, este o nouă amânare la care nu mă așteptam, și nu știu care va fi soluția. Pentru chirie sunt alocați niște bani care efectiv se vor pierde, pentru că nu pot fi alocați pentru altceva, bani care sunt pierduți bineînțeles de către municipiul Arad. În plus parlamentarii noștri nu-și pot desfășura activitatea. Este un conflict pe care noi nu putem să îl mediem, trebuie ca liderii PRM și PDSR să se pună de acord. Oricum, doamna Muraru-Mîndrea nu vrea să semneze acest protocol decât cu acordul PDSR, deși este de acord să împartă sediul cu deputatul Creț Nicoară."

Creț Nicoară, deputat PRM - „Merităm un loc în patrulaterul orașului"

„Toată chestiunea aceasta se datorează lui **Crăciun Avram**, care bulversează două tabere din partidul lui, îi împinge unul împotriva altuia. Acest lucru se răsfrânge și asupra noastră, și a electoratului care ne-a ales. Vreau să reamintesc că partidul nostru a obținut cele mai multe voturi în județul Arad și mi se pare normal să avem în sfârșit niște sedii parlamentare și un sediu corespunzător pentru partid, fiind singurii care lipsesc din „patrulaterul" din centrul orașului. CLM este manipulat, iar primăria este a PDSR-ului. Toată stima pentru primarul **Popa**, dar văd că nu poate să deblocheze această situație."

Gheorghe Feieș, primvicepreședinte PRM - „Nu înțeleg de ce amână CLM luarea unei hotărâri"

Gheorghe Feieș, a declarat că a discutat cu **Avram Crăciun** și acesta i-a spus că nu are nimic împotrivă ca spațiul de pe Horia nr. 2 să fie atribuit așa cum dorește CLM. În privința protocolului cu PRM, Avram Crăciun i-a declarat lui Feieș că nu îl semnează, pentru că este ilegal, atribuirea de spații depinzând de CLM și nu de partidele politice. „În aceste condiții, nu înțeleg de ce CLM-ul amână luarea unei hotărâri. Așa, pot să amâne patru ani de zile luarea unei hotărâri. Senatorul **Constantin Onaca** ne-a sunat în repetate rânduri, fiind destul de nemulțumit de faptul că nu are unde să-și desfășoare activitatea."

FLAVIUS GHENDER

Politica la țară

NU POT FI DECÂT OPTIMIST...

Ioan Dârlea, 60 ani, pensionar, Dieci

– Ați fost la alegeri și cu cine ați votat?

– În primul tur cu Isărescu, în al doilea cu Vadim Tudor

– De ce Vadim?

– Pentru a echilibra situația. Știam că Iliescu va reuși, dar nu am dorit niciodată să votez cu Iliescu.

– De ce nu l-ați vrut pe Iliescu?

– Pentru acea limbă de lemn pe care a avut-o și pe care în ultimul timp se pare că a mai schimbat-o.

– Credeți că se va mai schimba și altceva în comportamentul lui Ion Iliescu?

– Mă interesează mai puțin Iliescu și mai mult PDSR, pentru faptul că PDSR a optat pentru un guvern minoritar. Cred că un astfel de guvern va face mult mai mult decât o coaliție monstruoasă cu PNȚCD, PNL, PD. Nu se putea merge bine astfel. Bine ar fi fost să meargă singură CDR la guvernare. Dar Diaconescu nu a fost Coposu și a ținut cu dinții de coaliție. Sunt convins că PDSR, susținut de PNL timp de patru ani, va reuși.

– Credeți că va sta patru ani la guvernare PDSR?

– Sunt convins, pentru că PDSR și-a schimbat atitudinea pe care a avut-o. Și sunt convins că se va adapta noilor condiții. Și Năstase, și Iliescu și-au schimbat optica.

– Vor reuși să scoată țara din sărăcie?

– Din sărăcie, în patru ani, nu cred. Dar vor pregăti terenul pentru următorii patru ani.

– Așa au zis și ăștia care pleacă de la guvernare, că au pregătit terenul.

– Au pregătit ceva. Bulgarii au reușit să treacă prin Parlament niște legi pe care noi nu am reușit să le trecem. Și mă întreb cine e vinovat. De ce a fost nevoie de atâtea ordonanțe minimale, fără importanță?

– Sunteți optimist în legătură cu viitorul României?

– Nu pot fi decât optimist.

I. IERCAN
Foto: ȘT. MATYAȘ

S.C. „Adevărul" SRL nu-și asumă responsabilitatea pentru conținutul articolelor publicate, aceasta revenind în exclusivitate autorilor.

După modelul „patriarhului" țărănist, Ion Diaconescu

SEVER PUIA, FOSTUL FACTOR ȘEF AL FPS ARAD, ȘI-A FĂCUT NEPOTUL MAI MARE PESTE AVEREA IAS SEMLAC

Picătura care a umplut paharul

Răzvrătirea foștilor angajați ai S.C. Zoolact a început la finele anului trecut. În 17 decembrie 2000 aceștia au fost anunțați că începând cu data de 1 decembrie 2000 sunt în șomaj tehnic până în 1 mai 2001. „Cele 17 zile din 1 până în 17 în care noi am fost la lucru, nu ne-au fost plătite", afirmau oamenii nemulțumiți. „Ulterior am aflat că nu mai suntem nici în șomaj. După zeci de ani de muncă am fost dați afară fără să avem dreptul de a spune nici un cuvânt. Nu mai rezistăm. Trebuie să iasă totul la iveală." Aceasta a fost picătura care a umplut paharul...

• Ignorarea sentinței judecătorești

În 30 decembrie 1998 la conducerea S.C. Zoolact a venit dl. **Cristian Andreica**, numit în această funcție de către FPS. „Coincidența" constă în faptul că dl. Andreica este nimeni altul decât tocmai nepotul fostului director al FPS. Să aibă rudenia vreo legătură cu ocuparea postului de director al IAS (Semlac) fără vreun concurs prealabil?

„Nu ținea cont de nimeni. Făcea numai ce-i convenea dumnealui. În data de 25 martie 1999 mi-a desfăcut contractul de muncă motivând că are loc o restructurare. Am intentat un proces în instanță. În 2 iunie 2000 mi s-a dat câștig de cauză. În sentință se specifica faptul că trebuie să fiu reangajat. Până la reintegrarea pe post, conducerea societății trebuia să-mi achite lunar o despăgubire în valoare de 1.823.560 lei. Nici până la ora actuală nu am primit nici banii, nici postul", afirma dl. Gheorghe Vizoc, fost inginer șef la S.C. Zoolact.

• Cum a avut loc vânzarea

După ocuparea postului de director, dl. Andreica și-a adus în comună și socrii, care până atunci locuiau în Vinga. Acum familia dumnealui afirmă că ei sunt proprietarii IAS-ului cu pricina, prin persoana **Sofiei Drăgan**, soacra directorului Andreica. Și afirmă că au cumpărat totul. Nimeni nu știe condițiile în care a avut loc cumpărarea fostului IAS și nici cu ce preț. Întrebarea este: a avut loc o licitație? Sau nu! Iar dacă a existat așa ceva de ce nu a fost făcută publică?"

• Unde sunt 1800 tone de țeavă?

În cazul în care familiile Andreica, repectiv Drăgan, sunt proprietarii de drept ai acestei ferme ne întrebăm de ce oamenii lor încarcă în cursul nopții țevi din aluminiu, cuve din inox, porțile metalice de la grajduri pentru a fi vândute la fier vechi. „Au existat aproximativ 1800 țevi pentru irigat. Eu personal am văzut când în seara zilei de 8 decembrie, socrul directorului a venit și a încărcat asemenea țevi în două autovehicule cu numere de înmatriculare 21-B-3863 și respectiv 23 - B-9864. Trailerul (capul de tracțiune) era înmatriculat la nr. B-80-JDL. Unde au fost duse conductele de irigat din aluminiu și în ce scop? Dacă sunt ale lor, atunci de ce le iau pe furiș?", se întreabă Dan Dudaș, fost șofer la societatea amintită.

• Toporul face dreptate?!

Când cei aproximativ 60 de oameni revoltați au cerut explicații cu privire la ce se întâmplă cu societatea, dl. Andreica le-a spus că nu e treaba lor, că IAS-ul este al lui.

Nici de la socrul directorului, Ioan Drăgan, oamenii nu au primit vreo explicație. „Umblă pe bicicletă cu toporul la el amenințând pe toată lumea. Pe mine m-a și lovit. Am depus o plângere la Poliție împotriva lui", a declarat dl. Gheorghe Gacsadi, fost salariat al întreprinderii.

Același domn Drăgan l-a amenințat și pe Teodor Bau că-l taie cu toporul. „Au furat tot. Au furat tractoare neînregistrate, sfeclă, porumb, tutun. Toți banii i-au băgat în buzunar. Din sediul fermei unde funcționa până de vreo doi ani și un bar au luat absolut tot: lambriuri, oglinzi, mobilier, veselă, aragaz, plita electrică. Vom sesiza organele de control pentru a începe o anchetă în acest caz. Nu mai rezistăm. Dacă oamenii legii nu vor lua măsuri noi îi vom scoate afară din sat, indiferent de consecințe."

• Poliția nu poate face nimic

Pentru că foștii angajați nu au depus o plângere în scris, Poliția nu poate face nimic. „Nimeni nu-și asumă răspunderea pentru cele afirmate", preciza dl. **Constantin Sanda**, șeful Serviciului de Poliție Semlac. Dumnealui afirmă că a văzut un contract de vânzare-cumpărare a fostului IAS. Afirmațiile șefului de post se cam contrazic. O dată declară că Poliția nu a făcut nimic în acest caz, pentru că oamenii nu au făcut decât sesizări verbale, iar altă dată afirmă că a văzut contractul de vânzare-cumpărare a IAS-ului și el nu este un organ abilitat de cercetare.

Plauzibilele motivații ale d-lui Sanda să aibă legătură cu faptul că dl. Andreica și dumnealui se cunosc de mult timp, de pe vremea când amândoi locuiau în Vinga? Despre autosesizare în caz de furt - să nu fi auzit domnu' comandant? Mira-ne-am!

Există un contract de vânzare-cumpărare a S.C. Zoolact Semlac? Este el întocmit în baza legii? Ce s-a întâmplat cu recoltele care nu figurează în acte? Unde sunt materialele de construcție din clădirile IAS-ului? Ce se va întâmpla cu cele 582 de ha de teren ale societății care la ora actuală sunt rămase în paragină, cu excepția a 16 ha semănate de socrul d-lui Andreica? Iată câteva întrebări care așteaptă răspuns urgent din partea organelor abilitate. Pe parcursul desfășurării anchetei întreprinse de organele abilitate în acest sens, vom reveni în numerele viitoare ale ziarului nostru.

MADIANA MICAN

Ieri ITALIENII AU INVESTIT LA ARAD

Ieri, reprezentanții Primăriei Municipiului Arad și ai Camerei de Comerț și Industrie au semnat cu firma S.C. „Johnson România" SRL un contract de vânzare cumpărare. Obiectul contractului l-a constituit transmiterea în proprietatea firmei „Johnson" a unui teren de 1,73 hectare, în Zona Industrială a Aradului.

„Johnson România" este reprezentanta în România a firmei „Johnson Elettrodomestici" din Italia, societate specializată în fabricarea aparatelor electrocasnice.

În prima etapă, firma are în vedere realizarea unei hale de producție cu o suprafață de minimum 3000 metri pătrați. Reprezentantul Ernesto Piccozzi a estimat că activitatea de producție urmează să înceapă în cel mult un an.

T.M.

AMERICANII - BOGAȚI, GRAȘI, LENEȘI?!

(Urmare din pagina 1)

Observați peisajul imigranților americani din Europa de Est, care au părăsit regimurile comuniste din țările lor de origine! Sunt oameni care cunosc mai bine decât oricine dinamica libertăților prea largi.

În prezent pentru 1.300.000 de români-americani, SUA înseamnă acasă. Peste 1.000.000 au cetățenia americană. Ca toți imigranții, ei au adus aici întreaga cultură a țării lor, laolaltă cu dragostea pentru familie, credința, libertatea, iubindu-și la fel de mult noua lor casă ca și pe cea veche. Experiența lor culturală îi determină să resimtă neîncredere față de liderii politici care îi împovărează cu taxe și impozite, față de un guvern în continuă expansiune.

Dacă americanii par satisfăcuți de evoluția socialismului, imigranții români aduc o notă de prospețime datorită iubirii lor pentru libertățile pe care nu le-au cunoscut în Europa de Est. Ei ne ajută pe noi, cei născuți aici, să ne amintim că avem mult de pierdut. Că, de fapt, am devenit bogați, grași și leneși. Americanii ar face bine să îi primească pe acești oameni și să le fie recunoscători pentru rolul lor de „americani noi și încântați".

ÎN SPRIJINUL ASOCIAȚIILOR DE PROPRIETARI

Cum se știe, în ultimele zile ale anului trecut fostul guvern Isărescu a modificat substanțial Legea 114/1996, legea care reglementează raporturile din cadrul asociațiilor de proprietari. Ziarul nostru a publicat o parte din aceste modificări, astăzi continuând reliefarea altor noutăți aduse Legii 114.

Administrarea clădirilor de locuințe

Anterior adunării de constituire a asociației de proprietari, proprietarii din clădirile cu mai multe apartamente se pot întruni pentru a hotărî cu privire la înființarea asociației de proprietari sau la transformarea asociației de locatari în asociație de proprietari. Totodată vor hotărî și cu privire la persoana fizică sau juridică însărcinată cu întocmirea acordului de asociere și a statutului, cu privire la termenul de finalizare a acestora și la data de convocare a adunării de constituire. Hotărârea proprietarilor se va consemna într-un proces-verbal care va fi semnat de toți cei prezenți.

Cu cel puțin 10 zile înaintea datei fixate pentru adunarea de constituire proprietarii vor fi convocați prin afișare într-un loc vizibil.

Adunarea de constituire este legal întrunită în prezența a cel puțin jumătate plus unul din numărul proprietarilor spațiilor cu destinația de locuință sau al spațiilor cu altă destinație din clădirea, scara sau tronsonul în care urmează să se constituie asociația de proprietari.

Dacă nu este întrunit cvorumul, o nouă convocare va avea loc după cel puțin 5 zile de la data primei întâlniri.

● **Acordul proprietarilor privind constituirea asociației de proprietari se consemnează într-un proces-verbal, întocmit în două exemplare originale semnate de toți proprietarii care și-au dat consimțământul. Procesul-verbal constituie anexă la acordul de asociere.**

● Acordul de asociere se redactează pe baza procesului-verbal al adunării de constituire și va cuprinde numele, prenumele și domiciliul proprietarilor, individualizarea proprietății potrivit titlului de proprietate, contractului de vânzare-cumpărare, contractului de constituire și procesului-verbal de predare-primire, contractului de schimb, contractului de donație, titlului de proprietate asupra terenului, cu specificarea acestuia, enumerarea și descrierea părților aflate în proprietate comună și cota-parte din proprietatea comună ce revine fiecărui apartament sau spațiu cu altă destinație decât cea de locuință.

● Înscrierea ulterioară în asociația de proprietari a proprietarilor care nu au fost prezenți la adunarea de constituire și care nu și-au dat consimțământul se face la cererea acestora, prin înscrierea într-un act adițional la acordul de asociere, încheiat cu proprietarul interesat, fără alte formalități.

● **Asociația de proprietari poate delega prin contract atribuțiile comisiei de cenzori,** de control financiar și contabil, unor persoane fizice sau juridice, asociații sau agenți economici specializați.

● **Cererea de acordare a personalității juridice, împreună cu copiile de pe procesul-verbal al adunării de constituire, de pe acordul de asociere și de pe statutul asociației de proprietari, se depun** de persoana împuternicită de proprietarii asociației **la organul financiar local în a cărui circumscripție teritorială se află clădirea.**

Pentru administrator sau, după caz, persoana fizică ori juridică gestionară a bunurilor și mijloacelor bănești ale asociației de proprietari se aplică prevederile Legii nr. 22/1969 privind angajarea gestionarilor, constituirea de garanții și răspunderea în legătură cu gestionarea bunurilor agenților economici, autorităților sau instituțiilor publice, cu modificările și completările ulterioare, se aplică în mod corespunzător.

● **Asociația de proprietari are, potrivit prevederilor legii, un privilegiu imobiliar cu rang prioritar asupra apartamentelor și a altor spații, proprietate a membrilor săi, precum și un privilegiu asupra tuturor bunurilor mobile ale acestora, pentru sumele datorate cu titlu de contribuție la cheltuielile comune ale clădirii** cu mai multe apartamente și/sau spații cu altă destinație decât cea de locuință, dacă reprezintă o restanță de cel puțin 3 luni.

● În toate cazurile privilegiul se înscrie la cererea președintelui asociației de proprietari. ● Cererea se adresează biroului de carte funciară al judecătoriei în a cărei circumscripție este situat imobilul și va cuprinde numele și domiciliul solicitantului, numele și domiciliul debitorului, suma datorată pentru care se solicită înscrierea privilegiului, precum și individualizarea imobilului asupra căruia urmează să se înscrie privilegiul, prin menționarea adresei acestuia. ● La cerere se vor anexa, în două exemplare, extrase de pe listele lunare de plată a cotelor de contribuție, din care rezultă suma datorată. ● Cererea, precum și extrasele de pe listele de plată vor purta ștampila asociației de proprietari.

● **În cazurile în care unii proprietari sau chiriași nu respectă regulile și obligațiile adoptate de asociația de proprietari, aceștia pot fi acționați în justiție de către asociația de proprietari.**

MIRCEA DORGOȘAN

P.S. La cererea mai multor cititori, într-unul din numerele viitoare ale ziarului vom republica noile reglementări privind repartizarea cheltuielilor comune lunare.

BRUZNIC - UN SAT UITAT ÎNTRE DEALURI

Cel mai îndepărtat sat de centrul de comună Ususău este Bruznic. Să tot fie 20 de kilometri. Rămân în depărtare alte sate aparținătoare: Dorgoș și Zăbalț. La un moment dat, drumul șerpuiește printr-o margine de pădure. Drum rău, de țară. Hârtoape la tot pasul. Uneori, parcă roțile mașinii se zbat pe loc, peste pământul desțelenit. Avem asigurări că am nimerit o zi bună, fără ploi, când drumul e acceptabil. La un moment dat, o bifurcație lasă în mintea fiecărui șofer două semne de întrebare: la dreapta sau la stânga? Nici un indicator. O iei la întâmplare. Riscul e următorul: n-ai apucat-o bine, ajungi taman în prima localitate a județului vecin, Timiș, la Ohaba Română. Vorba proverbului: Socoteala de-acasă nu se potrivește întotdeauna cu ce din târg!

Un singur telefon

Stâlpi de lemn singuratici de-o parte a drumului. N-au nici o legătură între ei. Cablurile ce-i uneau au fost furate în urmă cu ani de zile. Pe ici pe colo, se mai văd și acum rămășițe de fire din ceea ce trebuia să fie legătura telefonică cu Bruznicul. Proiect început și ajuns pe mâna hoților de cabluri.

Apropo de telefon. Bruznicul e satul fără nici un abonat Romtelecom. Singura persoană conectată la telefonie mobilă e consilierul Alexandru Berci, zis Sandu, care și-a cumpărat recent un telefon celular. **„În sat a fost cândva un telefon. Dar de cinci ani nu mai funcționează. Am rămas ca-n jungla."**

Vârsta a treia

În total, satul numără 75 de case. Aproape toate locuite de bătrâni. Localnicii bat spre media a treia de vârstă. Satul nu are nici un salariat. Și cei care mai au putere de muncă trăiesc din agricultură și din creșterea animalelor. O ridicătură de pământ desparte localitatea. Pe creasta dealului - biserica. La poalele lui, un mic magazin. Singurele locuri de reper.

Biserica Ortodoxă din Bruznic datează de peste 100 de ani. În 1966, i s-a înlocuit acoperișul cu unul din tablă. Lăcașul e unul miniatural, construit din scândură bătută cu pământ. Consilierul Berci spune că, de 20 de ani, biserica a început să se degradeze. O parte din materialele necesare consolidării bisericii sunt deja achiziționate, pe banii oamenilor din sat și a celor plecați din Bruznic în centrul de comună sau la oraș. Pe această cale consilierul face un apel la persoanele de bună credință care vor și pot să facă donații pentru biserica din Bruznic. Pentru locul unde bilunar glasul preotului înalță rugăciuni și mulțumiri pentru mica comunitate

De la Bistrița la Bruznic

A devenit o modă ca zona Ususău să fie căutată de bistrițeni. Atrași de perspectivele locului, în cursul anului trecut șase familii din zona Bistriței și-au cumpărat case în stânga Văii Mureșului. În centrul de comună casele au prețuri mai mari dar în satele aparținătoare prețul scade evident.

Unul dintre bistrițenii stabiliți la Bruznic anul trecut, în martie, a investit peste 130 milioane în 40 hectare de pământ, în trei case (două la Bruznic, una la Ususău) și în animale.

„Lumea e săracă"

Inițial a cumpărat 120 de porci, dar a fost nevoit să mai vândă din ei. A rămas cu zece capete de animale, 150 de oi și 40 de porci. A încuiat o casă bine aranjată în comuna Șanț - Bistrița Năsăud - și s-a gândit că la Bruznic îi va fi mai bine. **„Noi n-am venit de necăjiți în părțile astea."** Constatarea că la Bruznic **„lumea e săracă"**, e tardivă. **„N-ai cum să faci agricultură. N-ai unde să valorifici produsele. Drumul e tare rău până la punctele de desfacere și noi la Bistrița n-am fost învățați să fim chinuiți."**

Că omul sfințește locul e lucru cert. Bistrițeanul nu este deprins să locuiască în **„casă mizerabilă"** și deja profilul casei din Bruznic arată altfel. Gospodar, nu glumă, omul și-a adus material lemnos din locurile de baștină și a început să construiască. **„Lumea-i invidioasă. Ne-a făcut reclamații." N-ai cu cine să te ajuți."**

Pizma nu piere cu una cu două, dar casa gospodarului venit din Bistrița va fi un adevărat palat pe lângă multele antichități arhitecturale din sat, dintre care unele de-abia stau într-o rână.

Ca o dovadă că în Bruznic mai că nu mișcă nimic înafară de frunză și iarbă stă debitorul de cherestea (Banzig) al bistrițeanului. Nimeni din Bruznic nu a solicitat să-i presteze măcar un serviciu cu mașinăria amintită. Oamenii, satul, viața din Bruznic - toate sunt în amorțire.

Legi nescrise

Ulițele sunt adevărate fâșii de pământ desfundat, gata să primească sămânța de primăvară. **Am experimentat pământul lutos de Bruznic cu propriile picioare și încălțări. Când am ajuns în oraș cineva mi-a examinat atent încălțările și fără pic de dubii a ripostat: „În sărace locuri ai umblat. Se vede după lutul rămas pe cizme."**

Elena Vela are 87 de ani și de ceva timp e în întreținerea familiei Berci. Își amintește cum colectivizarea a alungat rând pe rând oamenii din sat. Bunica e încă activă, chiar dacă **„s-au terminat toate: pasul, vederea, auzul. Nici unele nu mai sunt bune."**

„Soarele s-a înălțat peste casa lui Iepure, așa că jumătate de iarnă a trecut" - a spus, în final, gânditoare bătrâna. La sat, oamenii în vârstă au reperele lor. La Bruznic cu atât mai mult, pentru că ei sunt majoritatea. Cu aceste legi nescrise măsoară trecerea timpului.

Confruntați cu seceta și lipsa furajelor

ȚĂRANII DIN ZONA GURAHONȚ CRESC TOT MAI PUȚINE ANIMALE

Până anul trecut, localitățile din depresiunea Țării Zărandului, așezate de o parte și de alta a văii Crișului Alb, nu prea au suferit din cauza precipitațiilor. În fiecare iarnă au căzut cantități masive de zăpadă și ploi care au făcut ca în sol să se acumuleze suficientă apă pentru dezvoltarea culturilor.

Zilele acestea, împreună cu un grup de ingineri agronomi am parcurs mai multe localități așezate în depresiune. Peste tot am putut constata că culturile însămânțate în toamnă sunt la jumătate, ca suprafață față de cele din alți ani. Ogoarele de toamnă, care trebuia să asigure o recoltă bogată de porumb, au fost executate pe suprafețe mici raportat la suprafața de teren arabilă și, dacă nu se va redresa regimul pluviometric, în primăvară cantitățile de porumb ce se vor însămânța vor fi foarte mici.

De la Gurahonț, Almaș, Buteni, Dieci, Plescuța și până la Hălmagiu, datorită lipsei de apă în sol culturile de toamnă se dezvoltă foarte slab iar producția de grâu se pare că va fi compromisă în mare parte. Trebuie să subliniem că deși am trecut de jumătatea iernii, în zonă nu a căzut zăpada care să mențină solul mai mult acoperit pentru a se completa rezervele de apă. Mai mult, lipsa de furaje afectează foarte mult creșcătorii de animale, care în cele din urmă reduc drastic din efective, neavând cu ce să le hrănească, mai ales că nici toamna trecută nu a fost prielnică pentru producerea furajelor atât de necesare pentru perioada de iarnă.

Însuși râul Crișul Alb este la o cotă foarte scăzută. Mulți din cei cu care am discutat ne spuneau că nu-și amintesc să mai fi existat astfel de fenomene în defileul Crișului, care tot timpul a fost o sursă de alimentare cu apă a terenurilor din preajmă.

ALEXANDRU HERLĂU

Pe urmele lui Van Gogh

PROFESORUL PICTOR

Istorie, pictură și 18 ani de profesorat. E cea mai bună carte de vizită a lui Dan Sasu. Timișorean de origine, a urmat cursurile Facultății de istorie-filozofie, la București. A absolvit în perioada în care „repartițiile" erau în mare vogă. A avut de ales între o Școală specială din Șiria și Școala generală din Ususău. Fiindcă se simțea neputincios să vadă zilnic copii năpăstuiți de soartă, care din cauza anumitor deficiențe urmează o școală specială, a ales a doua variantă, Ususăul. De 18 ani, de când predă istoria la Școala generală, Ususăul a devenit pentru Dan Sasu o parte din ființa lui.

Cu atât mai mult cu cât localitatea și împrejurimile i-au deschis tânărului profesor sufletul către artă. Întors în 1984 din Polonia, pictează primul tablou - „Maica cu pruncul".

Dealurile Ususăului îi sunt și acum o sursă de vie inspirație. Dan Sasu recunoaște că și-a descoperit talentul pe vremea „odiosului", atunci când la țară intelectualul avea suficient timp liber în care să-și pună în valoare haruri rămase în stare latentă.

„Sunt un om ciudat, în sat" - se autodefinește Sasu. Și își susține afirmațiile arătându-ne un Schopenhauer care aștepta să fie citit. **„Cine mai citește astăzi Schopenhauer?"**, gândea cu voce tare profesorul.

La Timișoara, în Piața Operei, Dan Sasu se simte atras de măreția Catedralei care în picturile lui se înfrățește, ca într-un semn de legământ cu nemărginirea cerului. Dacă ar fi să socotim după numărul tablourilor, pictorul a trăit și a simțit de 170 de ori. 170 de crâmpeie cărora le-a dat viață prin culoare.

În 1998 a început să picteze în biserica din localitate diferite scene biblice, în mărimi de 2,35/1,30 m: **Buna Vestire, Fuga din Egipt, Nașterea Domnului, Botezul** etc.

Uneori reproduce tablouri celebre. În special pe cele ale lui Van Gogh, pictorul preferat. Ca și curent artistic se simte cel mai aproape de impresionism. Nu degeaba natura e cea mai nimerită sursă de inspirație a lui Sasu. El trăiește și acum cu convingerea că profesia de dascăl la sat i-a permis să dea curs talentului în mijlocul unor peisaje unice, care i-au aprins flacăra creatoare.

Pagină realizată de
TEODORA MATICA
Foto: **V. MUSCA**

ȘAPTE ANI DE LUPTĂ PENTRU VIAȚĂ

„Era doar o bucată de carne crestată. Arăta ca un monstru". Așa și-o amintește bunica, Zena Sorinca, pe nepoțică, în primele ore după naștere.

Diana a scos primul țipăt în urmă cu șapte ani, într-o zi de decembrie. De-atunci se luptă neîncetat pentru viață. Paralizia cerebrală, pareza spastică și ihtioza sunt suferințele care o înclestează din prima clipă de viață. Handicap sever de gradul I. Mama copilului, Violeta și bunica au fost avertizate de medici la intervale repetate de timp că Diana practic nu are șanse de supraviețuire. După trei zile de la naștere, oamenii în halate albe au apreciat că nu o va duce mai mult de trei săptămâni. De teamă să nu moară nebotezată, familia a chemat preotul din Neudorf, satul unde locuiesc și în spital Diana a primit binecuvântarea divinității. Pentru mama copilului și familie fiecare zi era o amenințare tăcută. După două luni și jumătate de spitalizare, nimeni nu se gândea că Diana va ajunge să crească. Înainte de externare, familiei i s-a propus să o interneze într-o instituție care se ocupă de copiii cu deficiențe. Multele insistențe n-au reușit să depășească dragostea de mamă. Violeta era hotărâtă să nu-și părăsească copilul. Când a ajuns acasă, Diana avea 2,3 kilograme. Fiind un copil problemă a necesitat îngrijiri speciale. Ihtioza, boală care se manifestă pe tot corpul prin descuamarea periodică a pielii cere un regim sever de îngrijire locală cu băi din plante, cu aplicarea unor alifii speciale.

Doi ani în spitale

Diana, împreună cu mama Violeta, au fost internate în repetate rânduri la Timișoara, într-o secție de recuperare. Până acum, adunate, zilele de spitalizare ajung la doi ani.

Doctorul Stan Violeta din Timișoara s-a ocupat în mod deosebit de acest pacient. De-abia la doi ani și jumătate Diana a stat pe șezut. Tot bagajul lexical al copilei se rezumă la șase cuvinte. **„Pe măsură ce trece timpul vorbește tot mai puțin."**

Copilărie frântă

La ultima evaluare psihologică avea mintea unui copil de doi ani și trei luni. Diana este, practic, un copil fără copilărie. Nu poate sta în picioare, nu vorbește. Ca părinte, ghicești sau simți trebuințele copilului. Anul 2000 a fost unul nefast pentru familia Sorinca. Din martie, Diana s-a îmbolnăvit de otită în repetate rânduri. După o bronșită, în luna noiembrie, a făcut convulsii și a intrat în comă de gradul III, timp de zece ore. O altă luptă între viață și moarte. Din nou o revenire miraculoasă a uimit lumea medicală. Peste nici cinci zile o altă stare de comă smulge și ultimul gângurit al copilului. Și de această dată viața a biruit.

Acum, Diana e ca o plantă de seră. Aerul rece și razele soarelui îi sunt absolut interzise. Cu ochi mirați se uită prin geam și cu o voce stinsă articulează repetat două cuvinte: pa-pa. Când ideea plimbării îi macină mintea devine agitată și nu se oprește din plâns.

Dragostea o ține vie

Diana e cu adevărat un copil cu probleme și un copil problemă. Trăiește din dragostea enormă a celor din jurul ei. Pentru Diana, familia a încercat fel de fel de tratamente. Deocamdată, fără rezultat.

În sat, unii oameni au înțeles cât e de greu să crești un asemenea copil. Dar poate cel mai greu e, ca mamă, să găsești un loc de muncă. **„Patronii te resping când la mijloc e un copil bolnav."** Singura șansă ar fi munca la domiciliu. Poate cineva are o ofertă pentru Violeta. Ea nu cere. Vrea ca prin propriile-i puteri să câștige un ban. Pentru Diana. Pentru mâncarea specială, (cu multe vitamine) pentru medicamente, pentru îmbrăcăminte. Pentru atâta timp cât mai are responsabilități de părinte. Responsabilități pe care și le onorează cu asupra de măsură.

Fără economii, nu iese profit...

VICTORIA A DEPĂȘIT VECHILE GREUTĂȚI

Foto: ȘT. MATYAS

Când a fost privatizată, în decembrie '99, societatea Victoria avea datorii imense (circa 45 de miliarde de lei), atât la buget cât și la furnizori. Într-un an de zile, noul proprietar (societatea arădeană BAPD, al cărei director general este Ioan Măinescu) a reușit să plătească integral datoriile către buget, CAS. „Cumpărarea Victoriei a fost o mișcare destul de grea, fiindcă nu aveam experiența unor întreprinderi de așa dimensiuni, dar am reușit să impunem un management deosebit, prin care Victoria a trecut de ce a fost mai greu. Să nu credeți că ne-a fost ușor; după ce am plătit datoriile neachitate din anii '94-'95, am ajuns într-o situație deosebit de grea: efectiv n-am putut să ne mai plătim telefoanele. Acum situația se redresează: zilele trecute am avut două exporturi de peste 200 de mii de mărci germane. Nemaiavând în spate vechile greutăți, conturi blocate și alte necazuri, putem să gândim și să ne mișcăm altfel", spune Ioan Măinescu.

Paralel cu achitarea obligațiilor către stat, conducerea Victoriei a trebuit să investească în retehnologizarea societății. S-au modernizat utilaje, s-au introdus calculatoare de ultimă generație. Cele două compresoare mari consumatoare de energie și de apă au fost înlocuite cu două compresoare deosebit de eficiente, aduse din Danemarca. Astfel, consumul de energie și cel de uleiuri au fost reduse, iar consumul de apă eliminat. „Trebuie să umblăm la economii, altfel nu iese profitul...", adaugă Măinescu.

Pe 2000, Victoria a înregistrat un mic profit, dar acesta a fost „înghițit" de pierderile anului 1999, încheiat cu 18 miliarde de lei deficit.. Directorul Măinescu e convins că în acest an fabrica va intra pe profit, iar în 3-4 ani va ajunge la nivelul oricărei companii Occidentale.

Cea mai mare parte din produsele Victoriei sunt destinate exportului. Fiindcă la ora actuală munca brută e împinsă spre fostele țări socialiste (unde mâna de lucru e mai ieftină) și fiindcă și partea de mecanică fină ce se face la Victoria (cu multă manoperare și cu multă forță de muncă) e considerată muncă brută, societatea primește multe comenzi de lucru din țările vestice. Spre exemplu, partea mecanică la unele produse se face la Victoria, se completează în Germania, iar în SUA se fac produsele finite. Societatea arădeană mai face componente de mecanică pentru o firmă din Ungaria care, la rândul ei, le lucrează pentru BMW, Volvo sau Mercedes. „Sperăm ca în domeniul automobilismului să lucrăm foarte multe produse. Avem multe comenzi în acest sens, suntem căutați. Cel mai greu a fost să impunem calitatea produselor noastre pe piața externă, dar și pe cea internă", mai spune Ioan Măinescu.

În ceea ce privește producția de ceasuri, cam 98% merge pe piața externă. Ceasurile produse la Victoria se vând în Germania, Belgia, Anglia, Spania, chiar SUA și Canada. Explicația? La ora actuală, Victoria a rămas singura fabrică de ceasuri mecanice din Europa. Chiar și așa, Măinescu recunoaște că producția de ceasuri nu prea e rentabilă. „Noi avem forța de muncă calificată pe care trebuie s-o păstrăm în ideea de a introduce noi produse pe piață, de a diversifica producția. Am introdus contorul de apă rece și caldă pentru apartament și avem în vedere alte noi produse."

GERLINDE KNAP

Aeroportul Arad

ÎN AȘTEPTAREA LICITAȚIEI PENTRU TERMINALUL CARGO

În ultimele luni, din bani de la Fondul Special al Aviației, la Aeroportul Arad au fost efectuate câteva lucrări de reparații și modernizare. „Primind doar un miliard de lei am reușit să reparăm platforma de îmbarcare-debarcare în proporție de 50%. Dacă vom mai primi fonduri, lucrările vor fi extinse", ne-a informat Lucian Atanasiu, director tehnic al Aeroportului.

De asemenea, conducerea Aeroportului așteaptă decizia delegației Uniunii Europene pentru organizarea și efectuarea licitației pentru începerea lucrărilor la terminalul cargo. „Va fi o licitație internațională, organizată probabil în două-trei luni. Există interes atât din partea unor firme străine, dar și din țară, în special filiale românești ale unor companii străine. Cine va câștiga licitația va începe lucrările la terminalul cargo", adaugă Atanasiu.

Terminalul cargo de pe aeroportul Arad va fi finanțat din fonduri PHARE.

GERLINDE KNAP

Cermei

INVESTIȚIE DE DOUĂ MILIOANE DE MĂRCI GERMANE

De curând, în localitatea Cermei s-a deschis o fabrică de prelucrare a lemnului, în fostul spațiu al IAS-ului. Patronul, Marco Pagotto, ne-a declarat că investiția s-a ridicat la aproape două milioane de mărci. Producția este destinată exclusiv exportului în special Europei de Vest, Orientului Mijlociu și Asiei.

Momentan, fabrica are 65 de angajați dintre care 10 se ocupă de exploatarea forestieră propriu-zisă. Capacitatea de producție se ridică la 100 mc/zi, materia primă provenind din pădurile din Șebiș, Moneasa, Dezna etc.

Pe viitor, Marco Pagotto preconizează o extindere a investiției pe același domeniu, urmând a se crea încă 60 de locuri de muncă.

SORINA AMBRUȘ

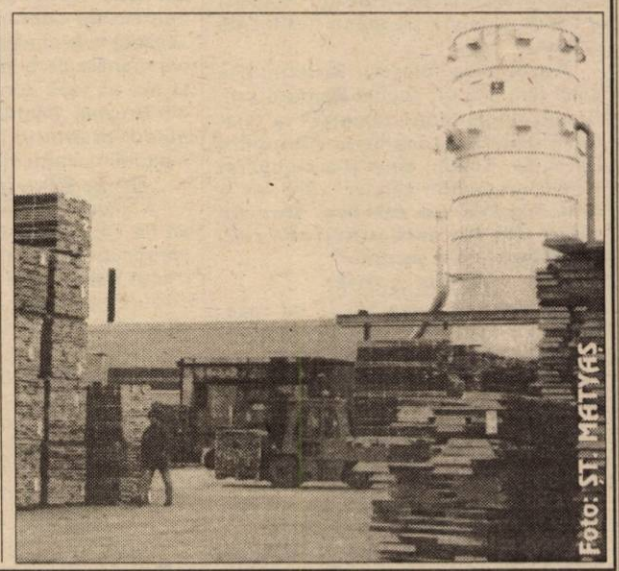
Foto: ȘT. MATYAS

Dobânzile bancare în vigoare la 23.01.2001

Denumirea băncii	Suma minimă (lei)		Dobânda (% pe an)											
			Persoane fizice						Persoane juridice					
	Persoane fizice	Persoane juridice	la vedere	Pe termen de (luni) 1	2	3	6	9	12	la vedere	Pe termen de (luni) 1	2	3	6	9	12
BCR	*	25.000.000	10	35	-	36	37	38	39	10	35	-	36	37	38	39
BRD	500.000	5.000.000	9	33	34	35	37	39	43	9	30	30,5	31	31,5	32	32,5
B. Transilvania	300.000	25.000.000	9	36	-	37	37	38	38	9	34	-	35	36	37	36
BancPost	500.000	500.000	9	34	-	35	36	36	37	9	32	-	33	33	34	35
B. Agricolă	100.000	2.000.000	9	35	-	36	37	37	37	9	35	-	36	37	37	37
B. P. Aurora	1.000.000	10.000.000	10	36	-	44	46	44	42	10	35	-	40	42	40	42
B. P. Phoenix	500.000	500.000	10	38	-	39	40	-	41	10	38	-	39	40	-	41

PANORAMIC

LEGEA INVESTIȚIILOR

Conform legii de promovare și stimulare a investițiilor pe care Ministerul Dezvoltării și Prognozei (MDP) intenționează să o promoveze, investițiile directe cu valori cuprinse între 1 și 10 milioane dolari, realizate în termen de maxim 24 de luni, vor intra în grija directă a ministerului, care va avea obligația să acorde certificatul de investiție fără ca investitorul să mai fie nevoit să obțină cele aproximativ 60 de avize, a declarat pentru MEDIAFAX ministrul de resort, Leonard Cazan.

Investițiile de peste 10 milioane dolari vor intra în grija Oficiului pentru Investiții Străine, aflat direct în subordinea primului ministru.

INVESTIȚII BERD

Suma totală a proiectelor administrate de Banca Europeană pentru Reconstrucție și Dezvoltare (BERD) în România ar putea crește, în anul 2001, la aproape două miliarde dolari, a declarat, luni, prim-ministrul Adrian Năstase la sfîrșitul întîlnirii, de la Palatul Victoria, cu reprezentanții BERD.

Năstase a arătat că aceste fonduri, de care România ar putea beneficia cu condiția "să existe suficientă inteligență din partea partenerilor români", vor fi folosite în special pentru dezvoltarea infrastructurii și pentru "alte zone unde pregătirea pentru privatizarea e importantă".

FOND NAȚIONAL ANL

Agenția Națională pentru Locuințe va emite obligațiuni garantate de stat, începînd cu acest an, a declarat pentru MEDIAFAX Dorin Ștefănescu, directorul general al ANL.

Pentru capitalizarea sa, ANL va crea un fond național pentru dezvoltarea creditului ipotecar, sub forma unei emisiuni de obligațiuni. În prima fază, acest fond va fi unul închis, în care statul va fi principalul participant. În faza a doua, obligațiunile vor putea fi cumpărate de către bănci specializate, urmînd ca, în final, fondul să devină unul deschis, accesibil tuturor cetățenilor.

"BNR va supraveghea direct acest fond. Statul va garanta atît depozitele, cît și dobînzile, fiecare cetățean putînd să-și retragă banii în orice moment", a precizat Ștefănescu.

ÎMPRUMUT

Banca Comercială Română și Banca Europeană pentru Reconstrucție și Dezvoltare au semnat un acord de împrumut în valoare de 20 milioane de euro, pentru susținerea proiectelor de investiții ale întreprinderilor mici și mijlocii (IMM).

Împrumutul provine dintr-un program comun Uniunea Europeană și BERD pentru sprijinirea IMM-urilor din cele zece state candidate la aderarea la UE.

CREDITE

Banc Post a acordat pe parcursul anului 2000 peste 85 de miliarde de lei, credite pentru IMM-uri, din fondul de șomaj, aparținînd Agenției Naționale pentru Ocupare și Formare Profesională (ANOFP), se arată într-un comunicat remis de bancă, marți, agenției MEDIAFAX.

ACQUIS-UL COMUNITAR VETERINAR

România s-a angajat să adopte acquis-ul comunitar veterinar pînă la sfîrșitul anului 2003, aplicarea acestuia fiind prevăzută pentru momentul aderării, se arată într-un comunicat de presă al Ministerului Agriculturii, Alimentației și Pădurilor, remis, luni, agenției MEDIAFAX, în urma întîlnirii de la sfîrșitul săptămînii trecute a unei delegații de specialitate din România cu oficiali ai Comisiei Europene.

În cadrul reuniunii s-au analizat validarea raportului CE pentru sectorul veterinar, armonizarea legislației veterinare românești cu legislația UE și strategia României în domeniul siguranței alimentare.

Consilierii județeni au aprobat

NOILE COTE DE IMPUNERE PENTRU VENITURILE PERSOANELOR FIZICE

Consilierii județeni au adoptat, luni, o hotărâre cu privire la normele de venit pe anul în curs, pentru persoane fizice autorizate. Mai clar, este vorba de acei oameni care obțin venituri din activități independente și își desfășoară activitatea pe cont propriu, singuri, fără salariați sau colaboratori, într-un punct fix sau ambulant, având un singur obiect de activitate.

Iată câteva dintre aceste norme, pentru diverse activități pe care meseriașii sau comercianții ce sunt incluși în aceste categorii trebuie să le plătească anual: comerț cu produse agroalimentare 41.440 lei pe an pentru zonele centrale din Arad și 37.240 lei pentru cei de la periferie. Pentru orașele și comunele județului norma este de 34.440 respectiv 30.240 lei.

La categoria comerț cu casete audio-video și CD-uri taxa este de 30.240 lei, respectiv 27.720 lei pentru Arad și 26.040 lei pentru orașele din județ. Pentru comune aceasta se ridică la 23.520 lei. Pentru comerțul cu animale și păsări vii norma de venit se cifrează la 27.440 lei pe an, pentru confecționarea și comercializarea de încălțăminte aceasta este de 23.240 de lei. Pentru toate categoriile de activități normele de venit nu depășesc maxima de 45.000 de lei pe an, iar minima de 16.000 de lei. Cei interesați pot afla de la consiliile locale sumele pe care trebuie să le plătească pentru acest gen de activități.

G. C.

O șansă pentru legumicultura românească

CULTURILE ECOLOGICE

Legumicultura ecologică (organică, biologică) a cunoscut în ultimii ani o dezvoltare accelerată în toate țările U.E. Fenomenul s-a accentuat pe măsură ce s-au constatat efectele devastatoare ale tehnologiilor intensive, superchimizate, asupra mediului și a sănătății oamenilor.

Istoric, au existat mai multe curente și orientări, toate având ca punct de plecare experimentele efectuate în India (1910-1931), de către Albert Howard, și apariția în anul 1924 a primului Curs de agricultură bio-dinamică, scris de Rudolf Steiner.

În țara noastră, aceste preocupări au debutat la S.C.L. Bacău, în anul 1991, iar primele culturi de legume ecologice, **certificate de un organism internațional** (IMAC - GERMANIA - o autoritate în domeniu), s-au realizat în anul 2000, în județul Arad.

S-au cultivat 28 ha cu tomate și 2 ha cu ardei gras în centrele: Curtici, Sânmartin, Macea, Dorobanți și Olari.

Tehnologia aplicată a fost elaborată pe baza principiilor cuprinse în: Caietul de Sarcini Cadru pentru Agricultura Biologică și Prelucrarea acesteia, aprobat de Adunarea Generală a IFOAM DIN SAO-PAULO/Brazilia - noiembrie 1993.

Elementele care stau la baza legumiculturii ecologice au în vedere eliminarea substanțelor chimice de sinteză, prin folosirea unor procedee și măsuri alternative precum: rotația culturilor, prelucrarea terenurilor, fertilizarea cu produse naturale, protecția culturilor prin mijloace nepoluante.

ROTAȚIA CULTURILOR. Este o măsură esențială și are ca scop conservarea sau creșterea fertilității naturale a solului, reducerea riscurilor de transmitere a unor boli și dăunători, refacerea echilibrelor biocenotice.

În acest sens, orice legumicultor ecologist va utiliza asolamente de 4-5 ani, care include sola cu leguminoase perene (lucernă, trifoi), iar acolo unde acest lucru nu este posibil se vor cultiva leguminoasele anuale (lupin, mazăre etc.).

Rotația culturilor se realizează ținând cont de înrudirea dintre specii, consumurile specifice și bolile și dăunătorii comuni.

PRELUCRAREA TERENULUI. Se are în vedere menținerea la suprafață a stratului superior al solului, care are cea mai intensă viață microbiană și implicit capacitatea cea mai bună de refacere naturală. În acest sens, se recomandă prelucrarea terenului pe două etape, respectiv afânarea sa în stratul profund, fără întoarcerea brazdei și arătura propriu-zisă, cu întoarcerea brazdei, în stratul de suprafață..O soluție poate fi și lucrarea solului cu mașina de săpat solul (rotosapa).

FERTILIZAREA. Se realizează folosind îngrășăminte organice (gunoi de grajd, compost, dejecții animale), iar în anumite situații îngrășăminte naturale ca: fosforiți, sulfat de potasiu, carbonat de calciu etc. Chiar și în cazul utilizării îngrășămintelor organice, dozele sunt stabilite cu atenție, în funcție de proveniența acestora și de gradul de descompunere. Trebuie subliniat faptul că și excesul de îngrășăminte organice este la fel de periculos ca și cel chimic, putând duce la acumulări de nitrați.

În anumite situații, se poate apela și la îngrășămintele verzi, prin cultivarea unor plante ca: leguminoase anuale (mazăre, lupin, măzăriche etc.), graminee (lolium, ovăz, orz), crucifere (rapiță, muștar), borceag etc. și încorporarea lor în sol.

PROTECȚIA CULTURILOR. Este una dintre verigile tehnologice cu cele mai mari riscuri. În multe situații, poate avea un caracter decisiv modul în care reușim să controlăm toate pericolele la care sunt expuse plantele de cultură.

Pentru protecția culturilor împotriva buruienilor avem la dispoziție următoarele procedee:

- distrugerea buruienilor prin săpat și plivit.
- practicarea unor asociații varietale compatibile, între plante cu talie joasă și plante cu talie înaltă (cartof timpuriu cu ceapă sau spanac etc.).
- acoperirea solului cu paie, gunoi păios, folie de polietilenă opacă, material textil, resturi vegetale etc.

În cazul agenților patogeni și al dăunătorilor suntem obligați să apelăm la un complex de măsuri și mijloace de prevenire și combatere, cum ar fi:

- prognoza și averizarea apariției bolilor și a dăunătorilor;
- igiena culturală;
- tratamente preventive cu pesticide botanice (extracte din plante);
- folosirea unor telegoni sau feromoni (substanțe eliberate de animale pentru apărare sau atractanți sexuali);
- tratamente chimice cu produse cuprice sau sulf;
- folosirea paraziților și zoofagilor naturali (buburuza contra păduchilor de frunze etc.);
- practicarea unor culturi multivarietale sau a unor asociații care pot capta organismele dăunătoare, eliberând plantele de cultură;
- culegerea manuală a dăunătorilor, a frunzelor și fructelor bolnave;
- folosirea cultivarelor cu rezistență genetică sau toleranță.

Toate aceste elemente, care stau la baza culturilor ecologice, precum și altele, cu caracter mai special, sunt eficiente numai în măsura în care cultivatorul le aplică cu consecvență și încredere. Rezultatele de producție din anul 2000, obținute de producătorii arădeni, au fost din acest punct de vedere un succes, dovedind că se pot obține producții de 80-100 t/ha tomate, fără să se apeleze la tehnologiile superchimizate. Acest lucru să sperăm că va fi mai mult decât un simplu fapt, și că cel puțin o parte din acești producători vor continua să aplice procedeele legumiculturii ecologice, spre binele lor și al consumatorilor.

În piața din Sânicolaul Mic

PREȚURI DE LUX PENTRU PRODUSELE AGRICOLE

De cum s-a luminat de ziuă, piața de animale și de grâne din Sânicolaul Mic (cartier al Aradului) era ocupată de producători agricoli. Camioane încărcate cu saci de tărâțe, căruțe cu grăunțe, autoturisme cu portbagajele pline, camionete, furgonete, remorci cât cuprinde platforma destinată comerțului cu acest tip de produse. Mușteriii nu s-au lăsat nici ei așteptați; care cu Dacia, care cu căruța, care cu căruciorul ori cu vreo cotigă au venit la târg încă de la prima oră. Porumbul se vinde cu 480.000 quintalul, grâul cu 450-475 de mii în funcție de calitate și de... târguială. Pe orzoaică se cere 500 mii, pe ovăz 450 mii, iar tărâța merge la 400 de mii. Prețuri deosebit de ridicate, de natură să ducă la faliment micile gospodării țărănești. Dacă prețurile la cereale vor crește în continuare, deținătorii de animale le vor lichida pe capete. Dacă nu le-au și lichidat cumva! Cel puțin după raritatea unor animale prin piață, se pare că oamenii, speriați de prețurile exorbitante la furaje, au și micșorat drastic efectivele. Astfel nu e de mirare că în toată piața am văzut un singur viței (Bălțata Românească) înfofolit într-un palton scos la reformă, să nu înghețe de frig.

– Cât face vițelul, bade?

– Un milion nouă sute pentru cine întreabă.

– Dar pentru cine cumpără?

– Ne tocmim, omule!

Să avem iertare, bade, dar nu ne mai tocmim deloc, fiindcă azi-mâine n-o să mai mănânce nimeni carne de bovină, de teama maladiei „vacii nebune" care a isterizat Occidentul. Și nu numai Occidentul - azi mâine vom ajunge să ne isterizăm și noi, dacă se va scrie în presă că undeva a fost depistată vreo vită atinsă de periculoasa encefalită spongiformă (ESB).

Dacă nu-i vită, să vedem cum stăm cu porcul. Cel puțin ieri în piață se găseau destui purcei înțărcați la preț - pretins - de peste un milion de lei, precum și godaci mai măricei, la vreo trei-patru luni, pentru care se cereau prețuri de 750 de mii - un milion bucata. Porci grași - nici unul! Au fost sacrificați din timp. Un singur exemplar la vreo 65 kg am văzut (o femelă albă la culoare) pentru care proprietarul pretindea 2,2 milioane lei. Cam mult, dacă avem în vedere că măcelăriile oferă până la cel mult 28 de mii de lei pe kilogramul în viu.

Deci ofertă bogată de tineret porcin, dar puțini cumpărători. Dacă guvernanții nu vor lua măsuri pentru aprobarea unui import de furaje (porumb, soia, orz etc.) cunoscătorii într-ale prețurilor la produsele agricole apreciază că pe vremea Paștelui porumbul se va vinde cu 800 de mii suta de kilograme - perspectivă nu tocmai încurajatoare pentru crescătorii de animale care își procură furajele de la piață!

Ș. T.

„CAPRELE" VECINILOR

O singură consolare ne poate atenua necazurile produse de seceta deosebit de severă de anul trecut: nu suntem singurii loviți de imense pagube agricole. Potrivit estimărilor făcute de analiști de referință în domeniu, lipsa precipitațiilor amenință recolta de cereale din întreaga zonă a Europei Centrale și de Est, cuprinzând și țări precum Ungaria, Republica Cehă, Slovacia, Iugoslavia, Bulgaria. Mai mor caprele și prin curțile altora, nu numai la noi, (dacă așa ceva ne poate mulțumi în vreun fel).

Ș. T.

Cu medicul veterinar Florin Radu Nicoară despre

CREȘTEREA ÎN CONDIȚII OPTIME A PUILOR DE GĂINĂ (I)

Temperaturile anormal de ridicate din iarna aceasta determină unele modificări de comportament și în lumea păsărilor de curte. Deținătorii de găini pot constata că, stimulate de clima mai puțin aspră din aceste zile, unele găini au început să clocească. Instinctul le spune că primăvara se apropie mai repede decât în alți ani. Este, deci, timpul pregătirii pentru punerea ouălor la incubat. Socotind că incubația naturală este suficient de cunoscută, ne vom referi, în câteva cuvinte, la folosirea incubatoarelor electrice. În ambele cazuri, însă, pentru un procent cât mai bun de ecloziune (pui ieșiți din ou) trebuie urmate un minimum de reguli. În primul rând, vom selecta ouă de incubație numai de la găini tinere, până la doi ani, sănătoase, cu aspect fizic și colorit conforme rasei, cu un penaj ușor lucios. Ouăle trebuie să fie curate, de mărime optimă (greutate de 50-65 grame) și cu diametre între 44 și 57 milimetri, fără deformări ale cojii și fără modificări ale culorii. Cele alungite ori rotunde vor fi înlăturate de la incubat. La fel, vom renunța la cele cu coaja prea groasă (mai opacă la ovoscop sau la un bec) sau cu coaja lucioasă (mai vechi de zece zile). După ce le-am ales vizual, ouăle pentru incubat trebuie supuse controlului intern la un bec aprins (sau ovoscop, cine are) pentru a le înlătura pe cele cu gălbenuș dublu sau fără gălbenuș, precum și pe cele fără bănuțul cu aer (vizibil în partea mai bombată a oului).

Urmează punerea ouălor la incubat, în incubator. În acest articol ne vom referi la incubatoarele de capacitate mică, folosite cu predilecție în gospodăriile populației. Cele mai cunoscute incubatoare au o capacitate de până la 60 de ouă de găină. Înainte de așezarea lor în incubator, vom pune apă în alveola mică și vom marca fiecare ou pe două fețe, pentru a putea controla poziția periodică a acestuia. De asemenea, este util să facem însemnări pe ou cu privire la proveniența sa. Incubatorul a fost în prealabil dezinfectat și lăsat să funcționeze în gol câteva ore, până intră în regim optim de incubație (temperatură în interior de 38°, plus-minus un grad). Ouăle se întroc de pe o parte pe alta la interval de cel mult 12 ore, iar din timp în timp, apa se va completa la capacitatea alveolei mici. Atenție la manipularea ouălor, fiindcă pot fi scăpate ușor, iar coaja odată fisurată determină pierderea capacității de incubare. La șase zile se va efectua primul control la bec ori la ovoscop. Privind cu atenție, vom observa că în interiorul oului va apărea o pată mai închisă la culoare, iar spre partea ascuțită se vor evidenția abia vizibil firișoare fine de culoare roșiatică. Cele limpezi nu poartă embrion și trebuie înlăturate. Unele manuale de specialitate apreciază că ouăle înlăturate la primul control (după 6 zile de incubație) pot fi consumate. Personal, aș fi de părere ca aceste ouă să fie folosite pentru hrana animalelor: pisici, câini, porci etc. Al doilea control se face la 11 zile, iar al treilea și ultimul la 18 zile. Cu două zile înainte de termen, ouăle nu se mai întorc, pentru a permite puilor să-și găsească poziția cea mai favorabilă în vederea ciocnirii. Acum se umple cu apă și a doua alveolă. Ciocnirea ouălor începe în a 19-a zi și se termină în a 21 zi de incubație. Puii ieșiți din găoace vor fi lăsați în incubator până la uscarea completă a pufului, după care vor fi scoși și așezați într-un loc călduros și curat. Temperatura ideală pentru pui este de 34° în prima zi de viață și cu câte un grad mai puțin în fiecare zi care trece, până ajunge la optimul termic de circa 20-22°C. Atenție! Temperatura se va măsura în zona în care se află puii, nu undeva, pe perete. Căldura se asigură fie de la o teracotă (sobă), fie electric, cu eleveoză sau radiator. În încăperi încălzite este suficient un bec obișnuit pe timp de zi ori bec de veghe (colorat) pe timp de noapte. La nevoie, becul obișnuit poate fi folosit și pe timp de noapte. Puii vor fi feriți de curenți reci, umezeală excesivă, precum și de uscăciune peste măsură. Așternutul va fi asigurat din paie curate și uscate și se va primeni ori de câte ori este nevoie. Poate fi și din carton uscat, hârtie de ziar (dar în nici un caz „Adevărul"!) talaș, puzderie de cânepă, coji de floarea-soarelui sau pur și simplu o bucată de material textil natural (din bumbac, in, cânepă). Primul tain va fi administrat îndată ce s-a încheiat eclozarea și după ce am examinat vizual fiecare exemplar în parte. Celor viabili li se va servi câte o boabă de piper și vor fi vârâți cu picioarele în spirt sanitar. Cei cu handicap (cu defecțiuni fizice ori care nu se pot ridica de jos) vor fi eliminați, fiindcă oricum vor pieri pe parcurs, prin selecție naturală. Tainul va consta fie din furaje combiante (porumb, grâu, secară, mei, orz, șroturi de floarea-soarelui etc.), fie din uruială de porumb, administrat în primele zile în tăvițe. Apă, la discreție și călduță, mereu proaspătă. Adăpătoarea se spală zilnic, să nu fie îmbibată cu dejecții (cleioasă). În numărul următor vom vorbi despre măsuri sanitar-veterinare și rețete de furajare ecologică (naturală).

(va urma)

ȘTEFAN TABUIA

Opt legi de aur pentru un cuplu fericit

Legea nr. 1 - Nu fi mămoasă!

E bine să fii înțelegătoare față de problemele unui bărbat, dar e rău să preiei tu toate necazurile. Lasă-l să repare singur mașina de spălat și nu încerca să-i dovedești că și tu știi să schimbi roata la mașină. Dacă insiști să preiei sarcinile lui, asta presupune că el nu este pe deplin capabil. În loc să-l ajute, îl jignește. Asta vrei? Dacă ești mămoasă și grijulie, nu fă din el un copil neputincios. Alege: vrei să fii amanta soțului tău sau mama lui? Nu uita că „pedeapsa" mamelor e faptul că nu vor fi niciodată pe deplin răsplătite pentru sacrificiile pe care le fac.

Legea nr. 2 - Nu fi bărbată!

De-a lungul timpului a fost cultivat mitul bărbatului activ și viril, în opoziție cu femeia mereu pasivă. Adesea, soții pot confirma că apetitul sexual al femeii e mult mai puternic decât al lor. Forța sexualității feminine sperie bărbații. Așadar, nu îl ironiza dacă nu face față dorințelor tale. Femeia are nevoie să fie dorită, bărbatul are nevoie să se simtă util în viață, dar și în dormitor. O partidă reușită de sex este aceea în care El controlează „situația". Încercarea rolurilor duce la o catastrofă în pat.

Legea nr. 3 - Fă atmosferă

Actul sexual are loc în trupul femeii. Ai grijă ca locul în care vă iubiți să-i fie familiar și să-l incite. Spre exemplu: un dormitor cu atmosferă exotică (parfumuri, bețișoare de santal) sau unul inocent, alb, impecabil, cu un ursuleț la capătul patului. Dacă este sofisticată, poate fi vorba de un „budoar" luxos, de un pat cu baldahin și cu perne de mătase. Descoperă-i preferințele, pentru că la acest capitol, ei sunt mai lipsiți de imaginație. Dacă vor să ofere o noapte de dragoste la ei acasă, își vor aduna hainele de pe jos și vor aprinde o lumânare. Alte idei năstrușnice sau interesante legate de mediul ambiant nu le vor trece prin minte.

Legea nr. 4 - Pune-te în evidență

Aceasta ar trebui să fie o preocupare a ta care să se îndrepte în special înspre zonele care te avantajează. Poartă lenjerie fină, pentru că nu e de dorit să apari de la bun început în toată goliciunea. Lasă-i timp să te descopere, să te „despacheteze" ca pe un cadou. Și încă ceva: nu uita de lanțul magic: dacă simți că ești dorită, arăți bine. Dacă arăți bine, te simți bine. Dacă te simți bine, te comporți exact cum trebuie și ești o companie plăcută. Dacă ești o companie plăcută, ești dorită. Pentru a merge pe firul acestui lanț e destul să atingi prima verigă. Celelalte vin de la sine.

Legea nr. 5 - Fii doamnă și damă

Majoritatea bărbaților împart femeile în două categorii: târfe, cu care se pot purta fără protocol și doamne pe care le simt aproape egale și pe care le aleg să fie consoarte sau în orice caz, cu care au relații de durată. Sexualitatea feminină ideală e un mixaj reușit între cele două categorii, căci din altoirea doamnei cu târfa ia naștere curtezana, zeița dormitorului, cea care întruchipează sexualitatea și spiritualitatea. Chiar dacă nu place proverbul, merită aplicat: fii bucătăreasă în bucătărie, damă în dormitor și mare doamnă în salon. Femeia care reușește această triplă performanță e, pe viață, regina inimii lui.

Legea nr. 6 - Fii misterioasă!

Ca prietenă a soțului sau a iubitului poți fi o carte deschisă. Ca amantă, nu. Păstrează-ți micile obiceiuri, ieși cu prietenele o zi pe săptămână, du-te la antrenament (aerobic, fittnes), la masaj sau la salonul de înfrumusețare. Lui nu-i permite să te însoțească în aceste locuri. Va avea sentimentul că în viața ta e o fâșie de enigmă la care el nu are acces. Această enigmă îl stârnește.

Legea nr. 7 - Fii disponibilă

Ne refuza o propunere din cauza unei prejudecăți. Îndrăznește să încerci ceva nou. Poate n-o să-ți placă, dar nu e neapărat să repeți.

Legea nr.8 - Bucură-te de tine

Faptul că ești fragilă și să poți să porți un copil e un dar. A fi femeie e ceva magic, fascinant, e o realitate care poate fi sculptată așa cum vrei tu, în limitele materialului pe care îl ai la dispoziție. Bucură-te de corpul tău, respectă-l, răsfață-l. Vei vedea că și el te va răsplăti.

Cele opt sfaturi aparțin sexologului John Bellichi și ajută orice femeie să devină „amanta din visul oricărui bărbat".

GHICEȘTE-O DUPĂ MÂINI

În stațiile de tramvai, în fața cinematografelor, în parcuri zărim întotdeauna perechi de îndrăgostiți. Unii stau față în față, îmbrățișați. Ea ține mâna pe partea din spate a pantalonilor lui. Poziția mâinii ei trădează câte ceva...

■ **Mâna ei, în buzunarul lui:** denotă că este o persoană care știe ce vrea. Adoră să cucerească și nu suportă să fie dominată de iubitul ei.

■ **Degetul mare în gaica pantalonilor lui:** înseamnă că proprietarul blugilor are de-a face cu o femeie care caută siguranță, protecție. Ea îl dorește mai mult ca prieten pe care să se poată baza și mai puțin ca iubit. Sexualitatea nu are un rol mare pentru ea, considerând că într-o relație există aspecte și mai importante decât sexul.

■ **Își odihnește mâinile pe șoldurile lui:** această femeie își ține partenerul din scurt, vrea să-l aibă mereu sub lupă. E de o gelozie feroce, pe care reușește s-o ascundă destul de bine. E femeia ambițioasă, pretențioasă în pat și în viață.

■ **Își ține mâna, cu degetele răsfirate pe fesele lui:** nu are încredere în ea. E iritată și nervoasă deseori. Se orientează mai mult după dorințele lui și prea puțin după ce vrea ea. Nu are curajul să-și exprime dorințele nici în pat.

■ **Îi ține fesele cu podul palmei:** ea nu știe ce înseamnă inhibiția, reținerea. În viața zilnică nu ține cont de părerea altora. Provoacă bărbații. Sexul e pasiunea ei, care se manifestă nu doar în locuri care au uși închise.

■ **Mâna ei alunecă sub materialul pantalonilor:** îi place să simtă pielea catifelată a iubitului ei. E o visătoare și o romantică incorigibilă, tandrețe e cuvântul cheie care deschide drumul spre inima ei. Preferă un preludiu lung și tandru unui „număr" sălbatic și pasional.

FRUMUSEȚEA ÎNSEAMNĂ BANI

Oamenii frumoși capătă slujbe mai bune și salarii mai mari decât semenii lor mai puțin atrăgători, se arată într-un studiu realizat de cercetătorii de la Universitatea Guildhall, citat de AFP.

Acest studiu, realizat pe mai mult de 11.000 de persoane, cu vârsta medie de 33 de ani, a arătat, de asemenea, că bărbații înalți câștigă în medie cu zece la sută mai mult decât colegii lor mai puțin dăruiți de natură. Un fizic agreabil îi permite unui bărbat să câștige cu 15 la sută mai mult decât colegii lui, iar în cazul unei femei avantajul frumuseții se traduce printr-un salariu mai mare în medie cu 11 la sută decât cel al colegelor ei.

Obezitatea în schimb, nu are nici un efect asupra salariilor bărbaților, în timp ce la femei salariul este în medie mai mic cu cinci la sută din acest motiv.

Trucuri necesare unui bărbat

Bărbații nu sunt niște brute, așa cum cred femeile, așa cum lasă ei să se creadă. Sunt doar nerăbdători, iar pentru a le mai domoli din pornirile animalice le oferim câteva sfaturi ușor de urmat.

◆ Nu sărutați o femeie pe gură din prima, mulțumiți-vă, în prima fază cu mâna. Palma este un adevărat vulcan erotic.

◆ Când vă apropiați de o femeie sărutați-o pe gât dându-i capul pe spate; o veți simți sub buze fremătând, semn că puteți continua jocul.

◆ Este de prost gust ca atunci când o sărutați pe gură să-i puneți automat mâna pe sân; nu faceți altceva decât să-i amestecați simțurile.

◆ Zonele erotice trebuie explorate pe rând, dar nu simultan și, în nici un caz, nu prelungiți prea mult preludiul.

◆ Fiți pregătit întotdeauna cu o mică surpriză și păstrați-o pentru sfârșitul actului sexual.

◆ După terminarea actului propriu-zis continuați să o țineți în brațe și să o sărutați cast, ca să se înțeleagă că vă pasă de ea și după ce ați obținut ce ați vrut.

GHICEȘTE-L DUPĂ CRAVATĂ

Dacă vrei să-l cunoști mai bine, fii atentă la cravatele pe care le poartă.

◆ **Uni, asortată cu gust la îmbrăcăminte?** Este persoana care-ți va pune sufletul în palmă. E sincer, deschis, disciplinat și, mai ales, imbatabil când e vorba să-și negocieze propriile afaceri.

◆ **Poartă cu mândrie o cravată în dungi?** Atenție mare, e un ins cam dificil. Nu încerca să-l scoți din ideile lui bătute-n cuie. Are prejudecăți și e conservator. Cam încăpățânat și scortos. Nu încerca să-l schimbi, n-ai șanse de reușită.

◆ **A apărut cu o cravată cu buline?** Ai de-a face cu un cuceritor. E inventiv, are umor dar e și .. poligam. Dacă știi să-l prinzi, va trece fără prea mari regrete la monoganie.

◆ **Și-a ales o cravată cu desene florale?** Cu certitudine e un bun amant. Nonconformist, ia viața în joacă. Se plictisește repede și ca atare este în permanență în căutarea schimbării. Iar dacă n-are ce schimba, devine morocănos. E tipul de bărbat care trebuie folosit o singură seară.

◆ **Are cravata încărcată de simboluri indescifrabile?** Tipul e convins că altul mai bun decât el nu există. E înfumurat, așteaptă să fie complimentat. Îi pace să fie în pas cu moda și obiectează când ceva nu-i convine. Cel mai bine ar fi să-l ocolești.

◆ **Preferă doar cravatele cu emblemele unor organizații?** Dacă ți-e gândul la măritat, ia-l de bărbat. Este sincer, cam ridig, dar atașat de familie. Nu se codește când i se cere sfatul sau ajutorul! Destule calități pentru un prieten și un soț, nu-i așa?

◆ **Și-a ales papion?** În prezența lui te poți amuza de minune. Când nu e „original" e de modă veche. Asta nu înseamnă că nu acceptă cu bucurie orice inițiativă care-i poate aduce bani. Fii atentă - ai de-a face cu un om preocupat doar de propria-i persoană!

S-ar putea ca prietenul, colegul de serviciu sau soțul dvs. să aibă mai multe tipuri de cravată din cele prezentate anterior. Nu vă rămâne decât să urmăriți care e cravata preferată...

Pagină coordonată de TEODORA MATICA

Minciuna este esențială pentru a supraviețui

Arta minciunii este o parte esențială a supraviețuirii zilnice, unii oameni ajungînd să spună pînă la 200 de neadevăruri pe zi, afirmă cercetătorii austrieci, care au consacrat un studiu amplu acestui subiect.

O echipă de savanți de la Universitatea din Viena a constatat că bărbații mint mai mult decît femeile. Ei spun în general neadevăruri despre puterea mașinilor lor sau despre prețul lor la chestiuni practice, iar femeile au ca subiect predilect al minciunilor, cumpărăturile. Profesorul Peter Stiegnitz a explicat că "societatea este foarte dură pentru bărbați, mai ales că în prezent ei trebuie să facă față competiției femeilor". "Ei mint din cauza slăbiciunii și fricii. Toată lumea minte și cei care susțin că nu spun decît adevărul sunt niște mincinoși. Minciuna este esențială pentru viață, la fel ca apa și aerul", consideră profesorul austriac. Peter Stiegnitz afirmă în cartea sa "Minciunile - sarea vieții" că oamenii încep să mintă la vîrsta de șase ani și nu mai pierd niciodată acest obicei.

UNIREA PRINCIPATELOR - FUNDAȚIA DE GRANIT SPRE ROMÂNIA MARE

Se împlinesc astăzi, 24 ianuarie, 142 de ani de la Unirea Țării Românești cu Moldova - eveniment istoric determinant pentru poporul român, având consecințe decisive privind afirmarea națiunii noastre în drumul parcurs spre marea Unire de la 1 Decembrie 1918 și înfăptuirea **României Mari.**

Unirea Principatelor de la 24 ianuarie 1859 constituie fundația de granit a națiunii moderne în care, continuitatea teritoriului, economiei, culturii, limbii, spiritualității noastre, asigura împlinirea unuia dintre cele mai arzătoare obiective pentru ființa națională și progresul țării - independența de stat.

Înfăptuirea Unirii Moldovei și Valahiei s-a datorat înainte de toate poporului român, fermității cu care a acționat în alegerea deputaților unioniști și deciziei prin care a impus puterilor europene o unire necondiționată a celor două Principate.

La 5 ianuarie 1859, Adunarea electivă din Moldova a votat pe colonelul Alexandru Ioan Cuza, drept domn al Moldovei. Entuziasmul populației Iașului s-a transmis repede în masele țărănimii, cu ecouri puternice în Muntenia, Oltenia, Transilvania, Banat și în toate provinciile românești. Alegerea de la Iași a determinat Partida națională din Muntenia să acționeze, cu fermitate, pentru a propune drept candidat tot pe Alexandru Ioan Cuza. Documentele vremii ne vorbesc cu limpezime cum manevrelor unor diplomați străini și unor deputați antiunioniști le-a răspuns mulțimea populației Bucureștiului, adunată pe dealul Mitropoliei în jurul clădirii unde se dezbăteau destinele națiunii române. Astfel, la 24 ianuarie 1859,

MOMENTE DIN ISTORIA POPORULUI ROMÂN

alegerea și la București a lui Alexandru Ioan Cuza a consacrat voința națiunii, creându-se statul național român modern.

După 142 de ani, privind prin fereastra timpului, am putea evoca astăzi vastul program de reforme structurale inițiat de Al. I. Cuza, după Unirea Principatelor. Avem în vedere unificarea deplină a structurilor social-politice și administrative o dată cu constituirea, în ianuarie 1862, a unui singur guvern, a unui singur parlament, cu stabilirea unei singure capitale - orașul București - și a unui singur drapel - TRICOLORUL. Dar câte alte decizii fundamentale nu au mai urmat! Iată câteva: Legea rurală din 1864 - cea mai importantă dintre reforme - transforma în proprietari 463554 de familii țărănești și reglementa raporturile de muncă din agricultură. Prin secularizarea averilor mănăstirești subordonate unor foruri bisericești din afara țării, intrau în proprietatea statului aproape un sfert din teritoriul țării, precum și numeroase alte bunuri administrate de străini. S-au adoptat măsuri radicale pentru modernizarea vieții publice: s-a lărgit mult baza electorală, s-au reorganizat unitar instituțiile statului, s-a înlocuit vechiul sistem de măsuri și greutăți cu altul modern, s-a adoptat un nou cod juridic care prevedea, între altele egalitatea în fața legilor a tuturor cetățenilor. Au fost reorganizate pe baze moderne comerțul și transporturile, industriile și meseriile. Tot după Unire a fost promulgată Legea de organizare a instrucțiunii publice prin care învățământul primar devenea obligatoriu și se dezvoltau mult învățământul secundar și superior. S-au înființat Universitățile din Iași (1860) și București (1864), punându-se astfel baze temeinice pentru învățământul superior românesc.

Azi, aducem un respectuos omagiu tuturor înaintașilor care au contribuit, prin reformele amintite, la consolidarea României moderne, realizând, totodată, din cei șapte ani ai domniei lui Alexandru Ioan Cuza una dintre cele mai fertile perioade din istoria României.

EMIL ȘIMĂNDAN

Pe drumul spre afirmare

Canalizat din copilărie spre muzică, grație aptitudinilor, **Ionuț Cădariu** a început studiul flautului (într-o vreme visa percuție) cu profesorul Constantin Tălmaciu iar după plecarea acestuia la Viena, a continuat sub îndrumarea prof. Ionel Sandici. Ionuț a parcurs toate etapele de ucenicie - studiu, audiții, concursuri, concerte, olimpiade naționale - paralel cu școala, într-o cursă din care a învățat că cine are un țel trebuie să-și gospodărească cât mai bine timpul.

Asta nu l-a determinat să fie mai puțin copil. Îmi amintesc cum înainte de un concert, la Liceul „Nicolae Bălcescu" din Gyula, și-a uitat flautul (cumpărat pe atunci cu mari sacrificii, la o sumă exorbitantă) lângă un calorifer, în holul școlii, când el avea de cântat solo. Momentele de respiro erau puține și rare iar pasiunile extramuzicale (bicicleta, spre exemplu) așteptau îndelung.

În prezent Ionuț este student în anul III la Facultatea de muzică din Timișoara, la clasa prof. Vasile Mihaly. Stagiunea aceasta a avut un solo, mult aplaudat, în concertul de muzică americană și, recent, s-a întors din Germania unde a cântat solist.

Înainte a trimis o casetă dirijorului orchestrei din Stockach (landul Baden Würtenberg), a primit invitația și s-a prezentat la repetiții. A cântat în fața unui public de 900 de persoane, acompaniat de orchestra orașului, sub bagheta dirijorului Helmut Hubov. Acesta sublinia într-un interviu apărut în ziarul local că „unul dintre punctele culminante este concertul solistului flautist Ionuț Cădariu, născut în 1979, în Arad, România, ca fiu al unei remarcabile familii de muzicieni."

În cronica de după spectacol se sublinia: „Piesele alese cu rafinament din literatura muzicală au oferit prilejul apariției pe scenă a solistului flautist Ionuț Cădariu. Compoziția romantică a lui Cecile Chaminade, Concertino pentru flaut și orchestră, prin rezolvarea dificultăților tehnice, l-au impus pe studentul de 21 de ani de la Conservatorul din Timișoara".

Este succesul unui moment însă atunci când ecoul aplauzelor s-a stins, totul trebuie luat de la capăt cu cea mai mare seriozitate și muncă susținută.

DANA TODOR

Deși n-au bani suficienți, elevii nu se-nghesuie să-și caute o slujbă

EXTEMPORAL LA... MATURITATE

MASĂ ROTUNDĂ LA ZIARUL „ADEVĂRUL"

*Tinerii zilelor noastre se confruntă cu o sumedenie de probleme. Unele mai ușor de trecut, altele dimpotrivă. Oricum, stând de vorbă cu tineri de 17-18 ani nu poți decât să constați că aceștia sunt adevărate exemple de maturitate. Aici ne referim la comportament și la felul de a pune problemele. Pentru a despica firul în patru, am invitat la ziarul „ADEVĂRUL", la o masă rotundă, câțiva tineri liceeni. Ei sunt: **Nicoleta Ban** (17 ani) de la Liceul Iuliu Maniu, clasa a XII-a B, profil limbi străine care dorește ca după liceu să-și continue studiile la Facultatea de Drept din București, **Raul Costea** (17 ani) de la Grupul Școlar de Industrie Alimentară Arad, clasa a XI-a A (Facultatea de Chimie-Fizică din Oradea), **Avena Gall** (18 ani), Colegiul Economic și cu gândul să urmeze o facultate în Cluj, **Alina Vasilescu** (17 ani), Colegiul Național „Elena Ghiba Birta" (Universitatea „A. Vlaicu"), **Sergiu Ionuț Nechita** (17 ani), de la Liceul „Aurel Vlaicu", clasa a XII-a F și acesta cu gândul către o facultate.*

Toți cei cinci tineri ne-au răspuns la întrebări, întâlnirea fiind considerată un fel de „extemporal la... maturitate".

● „Se fac mai multe ore decât ar trebui..."

– Cum apreciați volumul informațiilor pe care trebuie să le asimilați prin orele de curs și materiile predate în școală?

Alina Vasilescu

Alina Vasilescu - Sunt la profil uman bilingv (română-engleză) și sunt mulțumită de informația care ni se oferă. E adevărat că poate știu prea multă biologie sau fizică pentru un umanist. Profesorii își fac datoria, existând o programă care se cere a fi urmărită strict. Poate puțin prea strict. Totuși, cred că toată lumea are nevoie de un anumit nivel de cultură generală.

Nicoleta Ban - Eu sunt de acord să avem cât mai multe materii. Nu consider că fiind la profilul de limbi străine nu trebuie să am acces la informații din domeniul matematicii, de exemplu. Vreau să am la dispoziție o posibilitate de alegere cât mai mare.

Raul Costea - Programul școlar e destul de echilibrat. Doar că la bacalaureat este obligatorie engleza, iar noi avem doar două ore pe săptămână. Sunt la profilul de industrie alimentară, unde chimia este materie de bază, iar noi avem trei ore pe săptămână.

Avena Gall - Consider că avem materii mai multe decât ar fi necesar, care ne încarcă programul și orarul. Fiind la profil de finanțe - contabilitate, cred că materiile care nu țin de profil ar trebui să fie într-un număr mai redus. De acestea fiind nevoie pentru formarea unui bagaj de cultură generală.

Sergiu Ionuț Nechita - Se fac mai multe ore decât ar trebui. Vrem să facem mai multe ore de specialitate pentru că ne-ar ajuta mai mult în viață.

● „Învăț 3-4 ore pe zi"

– Cam câte ore învățați pe zi și în funcție de aceasta cât timp vă mai rămâne pentru odihnă sau alte preocupări?

Raul Costea

Raul Costea - Studiez 4 ore pe zi, după care mă odihnesc sau mai ies la un fotbal. Anul viitor o să am o sumedenie de examene, iar dacă nu mă pregătesc din timp nu prea cred că o să reușesc. Materia este multă, iar timpul foarte scurt și nu toți au bani pentru meditații.

Nicoleta Ban - În general petrec cam 4-5 ore învățând. Ținând cont că mă așteaptă o serie de exemene foarte importante, mi se pare normal să nu mai acord atât de mult timp distracției.

Avena Gall - Dedic învățatului 6-8 ore având în vedere că sunt în clasa a XII-a și mă aflu în fața unui examen important. Distracția este amânată pe sfârșitul săptămânii, seara 2-3 ore, eventual uneori un chef, o aniversare etc. Mă odihnesc noaptea 6-7 ore iar în weekend practic sportul.

Alina Vasilescu - Depinde de zi și de dispoziție. În medie învăț 3-4 ore pe zi cu pauză sâmbăta și duminica. Despre somnul de după-amiază nici nu poate fi vorba, simplul gând că am lecții încă neînvățate nu mă lasă să dorm. Găsesc și momente de respiro, pe care le dedic prietenilor mei.

Sergiu Ionuț Nechita - Îmi rămâne foarte puțin timp pentru alte activități. Într-o zi obișnuită termin orele la 14,00, merg acasă, apoi la meditații, iar seara târziu învăț pentru a doua zi.

● „Navighez pe Internet"

– Cum vă petreceți timpul liber?

Avena Gall

Avena Gall - Navighez pe Internet. Înotul și aerobicul sunt sporturile preferate și pe care le practic în fiecare weekend.

Nicoleta Ban - Îmi place să citesc. După 1-2 ore de citit încep orice altă activitate în forță și cu mintea clară. Sportul este un alt mod de a mă simți bine. Plăcerea mea rămâne fotografia. Aș vrea să fiu fotograf profesionist, dar nu cred că am talent.

Raul Costea - Navighez pe Internet, joc fotbal sau baschet.

Alina Vasilescu - Să citesc, să ies cu prietenii. Adevărul e că vrând-nevrând cărțile îmi aduc aminte de școală și de multe ori prefer să las cartea și să ies cu prietenii.

Sergiu Ionuț Nechita - Internetul, culturismul. Dar toate sunt costisitoare și nu prea ne permitem aceste hobby-uri în fiecare zi.

● „Unii profesori la notare țin cont și de alte lucruri..."

– Profesorii sunt întotdeauna corecți în evaluări?

Nicoleta Ban - Notele au reflectat în 99% din cazuri realitatea.

Raul Costea - Rareori se întâmplă la lucrări, dar dacă întrebăm profesorii de ce e atât de mică nota ni se explică unde am greșit sau ni se corectează nota.

Avena Gall - Unii profesori la acordarea notelor țin cont și de alte lucruri decât răspunsul elevului. Se ține cont de unele lucruri, cum ar fi situația materială a elevului, relația în general cu respectivul profesor. Dar aceste situații sunt rare.

Alina Vasilescu - Majoritatea profesorilor sunt corecți. Dacă vreodată un profesor nu a fost corect față de mine, puneam totul pe seama întâmplării. În plus, pentru mine notele nu sunt prea importante atunci când îți știi propria valoare.

Sergiu Ionuț Nechita - Profesorii în general sunt cu două fețe. Ei își formează o impresie despre noi și în general de asta depinde. Nu pe asta se bazează evaluarea, dar dacă ești luat la „ochi răi" trebuie să înveți mai mult.

● „Cheltuiesc 100.000 pe săptămână..."

– Cum vă descurcați cu banii de buzunar, cât cheltuiți pe săptămână și pe ce?

Sergiu Nichita

Sergiu Ionuț Nechita - Circa 100.000 lei, plus mâncarea pe care o duc de acasă. Dar sunt colegi care nu își permit nici atât, iar alții care cheltuie cu mult mai mult.

Nicoleta Ban - Variază în funcție de ce am nevoie la un moment dat. Cred că în jur de 100.000 lei.

Raul Costea - Pe săptămână cheltuiesc cam 100.000 lei. Dacă merg la film și la o cofetărie s-au dus toți banii. Dar mă limitez la cât am.

Avena Gall - Părinții mă finanțează în limita posibilităților. Pe săptămână îmi ajung aproximativ 50.000 lei.

Alina Vasilescu - Cheltui pe săptămână cam 100.000-200.000 lei. Mi-ar plăcea să lucrez chiar dacă ar fi un „part-time job" însă în societatea noastră este greu pentru o fată de 17 ani să-și găsească un loc de muncă fără alte obligații...

● „Pentru 400-500.000 lei nu se merită să muncesc"

– Câți dintre voi ați lucra în timpul liber pentru a câștiga un ban în plus? Și ce ați încerca să faceți?

Nicoleta Ban

Nicoleta Ban - Dacă aș găsi ceva care să îmi placă și să-mi aducă un venit ar fi excelent. Mi-ar plăcea să lucrez într-o bibliotecă, astfel aș putea citi tot ce mi s-ar părea interesant.

Raul Costea - Am și lucrat în vară anului trecut și aș vrea să mai lucrez pe lângă școală, dar unde? Să zicem că aș lucra câte 4 ore pe zi pentru un salariu de 400.000-500.000 lei pe lună, un salariu ce nu se merită. Mi-ar plăcea să fac contabilitate primară pe calculator.

Avena Gall - L-am ajutat pe tatăl meu în vacanță și weekend-uri iar el mă răsplătea cu bani. Aș fi dispusă să lucrez, ajutându-i astfel și pe părinți și mărindu-mi „bugetul".

Alina Vasilescu - Mi-ar fi plăcut să lucrez, e altfel senzația să știi că ai în buzunar un bănuț câștigat de tine. Mult timp am fost atrasă de ideea de asistentă într-o clinică de dezintoxicare.

Sergiu Ionuț Nechita - Mi-ar plăcea să lucrez ca barman la țărand sau în alte discoteci. Este frumos, te distrezi și muncești. O altă meserie ar fi cea de supraveghetor la un club de computere. În ambele cazuri se plătește prost și te solicită la multe ore de lucru și nopți nedormite.

SORIN GHILEA, COSMIN TRIF
Foto: VIOREL MUSCA

Superliga Națională de Polo

Despărțire tristă

ASTRA ARAD-STEAUA 3-14 (0-4, 0-3, 2-2, 1-5)

Ieri dimineață, poloiștii de la Astra și-au luat rămas bun de la publicul arădean până în sezonul următor. Din păcate, despărțirea nu a fost dintre cele mai fericite, jocul cu numărul doi împotriva Stelei fiind pierdut la un scor care reflectă întru totul diferența de valoare dintre cele două formații.

Fără experimentații Brosovszky și Lanevschi, dar cu debutantul Coca, Astra nu a putut evita o nouă înfrângere, mai rușinoasă decât cea de luni, însă se poate consola cu faptul că, măcar pentru o repriză, cea de a treia, a fost egala vicecampioanei naționale. Cosma a fost singurul jucător arădean care a mișcat ceva, marcând și două goluri spectaculoase prin șuturi de la distanță, ce l-au lăsat spectator pe improvizatul portar stelist, Burilescu. În rest, oaspeții s-au jucat de-a șoarecele și pisica cu elevii Constantin Brânzei și au înscris când au vrut, chiar și cu capul, cum a fost cazul ultimului gol reușit de Amariei cu poarta goală.

Arbitrii Mircea Mischian (Cluj-Napoca) și Ladislau Vekerdy (Oradea) au condus - în general bine - formațiile:

Astra: Toma, Avram, Eiben, Cosma (2), Szallay, Moldovan (1), Negoescu, Coca, Brânzei, S.Cristescu, Rus, Ivan.

Steaua: Lisac, Burilescu, Manea, Mazilu, Tuina (1), R. Cristescu (2), Dragomir, Amariei (1), G. Georgescu (2), A. Georgescu (3), Balanov (4), Ștefănescu (1).

Astra va încheia campionatul peste două săptămâni când se deplasează la Alba-Iulia pentru „dubla" cu CSM Cluj.

CĂLIN MNERIE

Aseară în meci amical

ROMÂNIA - AFRICA DE SUD 2-0 (0-0)

Ieri, la Torres Novas, în Portugalia, s-a disputat meciul amical de fotbal dintre reprezentativele României și Africii de Sud, ambele echipe fără mai mulți titulari de bază.

Partida s-a încheiat cu scorul de 2-0 (0-0), în favoarea echipei României. Golurile au fost marcate de Marius Niculae și Mihalcea.

Următorul joc al „tricolorilor" va avea loc joi, în compania câștigătoarei dintre Portugalia și Maroc.

L. S.

TELEFONUL DISPERĂRII

De pe malurile Oceanului Pacific, unde a rămas din timpul Olimpiadei de la Sydney, halterofilul arădean Traian Cihărean a tot sunat, în zilele din urmă, în țară nemulțumit că a fost dat uitării de mai marii halterelor românești, mai exact de prietenul și antrenorul său, Nicu Vlad. A fost telefonul disperării. Al unui sportiv suspendat pentru dopaj, care s-a trezit că nu mai poate face ceea ce știe, adică să ridice greutăți pentru țara în care s-a stabilit. Și prietenul său Nicu Vlad s-a făcut australian între Seul și Barcelona, dar la Olimpiada catalană a concurat cu tricolorul pe piept, având atunci un diferend cu FRH. Cel care i-a sărit în ajutor a fost „piticul" Traian, atunci medaliat cu bronz. Acum Nicu Vlad, ajuns antrenor și președinte al FRH nu și-a mai ajutat prietenul. „Piticul" a fost scos din lumea halterelor și trebuie să se apuce de muncă. Ba, mai mult COR i-a închis telefonul în nas, clasând cazul, asta după ce a adunat declarații de la halterofilii din lot (mai puțin Adi Mateaș) cum că în privința prelevării probelor la Poiana Brașov totul a fost OK. Despre cele prelevate la Sydney COR nu zice nimic. Acolo a căzut victimă și Adi Mateaș, care are însă atuul unei contraexpertize, fapt ce-i dă dreptul să-și apere nevinovăția în tribunal. Între cele două cazuri nu există similitudine. Rămâne, oricum, suspectă tăcerea lui Nicu Vlad în cazul celor doi sportivi și prieteni ai săi.

▼ Să mai zăbovim puțin în Australia, unde e vară și se desfășoară turneul de tenis de la Melbourne. Jucătorii români nu au excelat, de-a lungul anilor, la acest turneu. Nici chiar Ilie Năstase nu s-a numărat printre câștigătorii acestui Open. Despre el să ne amintim că în urmă cu 25 de ani a jucat aici a cincea finală de Masters, după ce le câștigase pe precedentele patru. În această a cincea finală l-a avut ca adversar pe argentineanul Vilas, în fața căruia a pierdut zâmbind și glumind, după o partidă de cinci seturi. Pe atunci nu se juca cu încrâncenarea de acum și nici pe banii de astăzi. Și mai ales nu erau incidentele de acum, când frumoasa rusoaică Ana Kurnikova s-a trezit cu o rachetă fumigenă aruncată în teren, în fața ei, de un adolescent ce a fost arestat imediat. Cazul a reamintit întâmplarea de la Hamburg din 1993 când Monica Seles a fost rănită cu cuțitul în spate de un spectator german. De atunci și tenisul are nevoie de securitate. Asta nu a împiedicat-o pe americanca Davenport să treacă în „sferturi" de frumoasa Ana cu 6-4, 6-2. După ce tot Davenport a eliminat-o în primul tur, pe iugoslava Jelena Dokici, naturalizata australiancă, aceasta din urmă a anunțat că se va muta, cu familia, în SUA, la Tampa, în Florida. Vila, neapărat cu pisclnă, patru camere și trei băi, nu are însă teren de tenis, așa că antrenamentele le va face la o bază sportivă particulară cu 45 de terenuri. Va fi însă vecină cu Jennifer Capriati și Martina Hingis. Totul e să și atingă performanțele acesteia din urmă.

▼ Suporterii echipei londoneze Chelsea au votat pe Internet că fundașul francez Leboeuf este cel mai detestat om din fotbal și propun să adune suma necesară cumpărării unui bilet de avion pentru Franța. Ciudat mod de a scăpa de un jucător.

▼ Știați că fotbalistul australian Mark Viduka a fost desemnat jucătorul anului 2000 în zona Oceania? În vârstă de 24 de ani, Viduka a venit de la Celtic Glasgow la Leeds și a fost cel mai bun marcator din campionatul Angliei la sfârșitul anului 2000. O știre despre un alt fotbalist celebru, Valderamma, cel mai bun jucător columbian al secolului, ne anunță că a semnat, zilele trecute, prelungirea contractului pe încă doi ani cu echipa americană Tampa Bay, din Major League Soccer. Totul e că Valderamma are acum 39 de ani și mai joacă.

▼ Revenind la bazinele noastre să consemnăm curba descendentă a echipei arădene de polo Astra. Și această situație nu e doar de câteva etape, când de pildă din ultimele șase meciuri (dublele cu Sportul Studențesc, Lotul '83 și Steaua) a câștigat doar unul. Situația durează de câțiva ani, mai precis de când a ocupat locul 2 și a jucat în cupele europene. A urmat apoi clasarea pe locul 3, în campionatul următor pe locul 4, apoi locul 5, iar acum se profilează locul 6. Anul și treapta. Din păcate în jos, nu în sus!

ALEX. CHEBELEU

• Tur de orizont •

Karate la Mișca

Zilele trecute, la Mișca au început cursuri de arte marțiale. Este vorba despre filiala clubului „Sakura Banzai", club condus de Dan Duma (4 Dan). Până în momentul de față s-au înscris 23 de cursanți, toți fiind elevi la școala din localitate (clasele I-VIII) al cărei director este Valentin Turcaș. Ședințele de pregătire se desfășoară sub îndrumarea lui Dan Mihuța - centură neagră și Nagy Ferencz - centură maro.

A. H.

Fotbalul a fost propus la Premiul Nobel pentru pace

Fotbalul a fost nominalizat la Premiul Nobel pentru pace pe anul 2001, pentru contribuția adusă la promovare înțelegerii între popoare, a anunțat, luni, cotidianul sportiv "Mundo Deportivo".

Deși peste 12 persoane și-au pierdut viața pe stadioane în anul 2000, avocatul Lars Gustaffson insistă, în scrisoarea către Comitetul norvegian care decernează Premiile Nobel, asupra faptului că fotbalul ajută la îmbunătățirea relațiilor internaționale.

Magistratul oferă ca exemplu partida dintre selecționatele Statelor Unite și Iranului, din cadrul Cupei Mondiale din anul 1998, care a îmbunătățit relațiile dintre cele două țări.

MIERCURI, 24 IANUARIE 2001

TVR 1
7,00 Telematinal
8,00 Jurnalul de dimineață
9,00 Jurnal regional
9,40 Practic TV
10,30 TVR Cluj-Napoca
11,20 TVR Iași
12,10 TVR Timișoara
13,00 Tezaur folcloric - rel.
14,00 Jurnalul de prânz
14,15 Ciberfan
14,30 TVR Craiova
15,30 Becker - s.
16,00 Panorama
17,30 Încurcături în familie - s.
18,00 Corect!
18,10 Impas în doi
19,00 Infomania
19,10 Avanpremieră Știri
19,15 Pasiuni - s.
20,00 Jurnal * Meteo
20,35 Sport
20,40 Guvernul se prezintă
20,50 Recurs la morală
22,00 Patinaj artistic: Campionatele Europene la Bratislava, Slovacia
23,15 Jurnalul de noapte
23,30 Memoria exilului românesc
0,10 Lumea dansului

TVR 2
7,00 Tip-top, mini-top - rel.
7,30 S Club 7 la L. A. - s. rel.
7,55 Desene animate - rel.
8,20 Veni, video, vici! - rel.
8,35 Toți, împreună
9,40 Pragul de sus - rel.
11,05 Știri
11,10 În vestul Camerunului
11,50 Veni, video, vici - rel.
12,05 Munții în flăcări - f. rel.
13,30 Cronici votive - rel.
14,00 Desene animate
14,45 Femeia ispititoare - s.
15,30 Veni, video, vici!
15,45 Știri
15,50 Evrika! Iar am greșit!
16,45 Din goana trenului: Peru
17,10 Mit și istorie
17,35 Familia și legea - s.
18,30 Telejurnal TVR 2
19,05 Pasărea de foc
19,40 Polo: Rapid-Dinamo, în Campionatul Național
20,45 S Club 7 la L. A. - s.
21,15 Pe muchie de cuțit
22,10 Afaceri la cheie
22,25 E dreptul tău!
22,40 Știri
22,45 Știri bancare și bursiere
(●) 22,50 Al treilea ochi - dramă, SUA, 1999, partea a patra
0,30 TVM. Mesager

PRO TV
7,00 Monștrii - s.
8,00 Prieteni pe viață - s.
8,30 Cheers - s.
9,00 Afaceri de familie - s.
10,00 Tânăr și neliniștit - s. rel.
11,00 Bebe - s.
11,30 Fereastră de la dormitor - thriller, SUA, 1987
14,00 Fitz - s.
15,00 Expertul - s. rel.
16,00 Tânăr și neliniștit - s.
16,55 Jocuri magice
17,00 Știrile Pro TV
17,40 Sens unic
17,45 Teo
18,45 Pro TV te ascultă ce vezi * Vremea
19,00 Știrile Pro TV
(●) 20,00 Suflet de artist - dramă romantică, SUA, 1990
21,55 Știrile Pro TV
22,00 Chestiunea zilei
23,45 Știrile Pro TV
0,00 PRO TV te ascultă ce vezi
0,10 Seinfeld - s.
0,35 Chicago Hope - s.
1,30 Nebun după tine - s.
2,00 Chestiunea zilei - rel.
(●) 3,45 Triunghiul Bermudelor - aventuri, SUA, 1996

TV ACASĂ
7,00 Știrile de Acasă - rel.
7,40 Acasă la bunica - rel.
7,50 Căsuța poveștilor - rel.
8,50 Dragoste și putere - s. rel.
9,15 Fiorella - s. rel.
10,20 Luisa Fernanda - s. rel.
11,10 Iubire fără limite - s. rel.
12,05 Dragoste nebună - s. rel.
12,55 La casa de vis - rel.
13,30 Visul regilor - f. rel.
15,30 Înger sălbatic - s.
17,00 Desene animate
17,30 Dragoste și putere - s.
18,00 Fiorella - s.
18,50 Acasă la bunica
19,00 Iubire fără limite - s.
20,00 Știrile de Acasă
20,40 Dragoste nebună - s.
21,30 Luisa Fernanda - s
22,30 Primăvara romană a dnei Stone - f., SUA, 1961
0,15 Dragoste și putere - rel.
0,50 Știrile de Acasă - rel.
1,25 Ia-mă acasă - rel.
2,30 Acasă la români

ANTENA 1
7,00 Observator
8,00 'Neața
(●) 11,00 Dublă identitate - s.
(●) 12,00 Neveste de doctori - dramă, SUA, 1971
14,00 În umbra nopții - f., rel.
16,00 Zile din viața noastră - s.
17,00 Știri
17,20 Te voi iubi mereu - s.
19,00 Observator
20,00 Al șaptelea semn - thriller, SUA, 1988
22,00 Marius Tucă Show
23,00 Observator
23,30 Noaptea târziu cu Mircea Badea
0,30 Navarro - s.
2,00 Dragostea învinge - s.
3,15 Suflete rătăcite - s.
4,00 Capcanele destinului - s.
4,45 Ape liniștite - s.

PRIMA TV
7,00 Salvați de clopoțel - s. rel.
8,00 Prima Mix!
14,30 Cinemagia - rel.
15,00 Romania@Large - rel.
15,30 Viper - s.
16,30 Salvați de clopoțel - s.
17,30 Camera de râs
18,00 Focus
19,00 Real TV
19,30 Impact
20,00 Justiție militară - s.
21,00 Misiune dificilă - comedie, SUA, 1987
23,00 Focus Plus
23,30 Impact - rel.
0,00 Viper - s. rel.
1,00 Focus Plus - rel.

TELE 7 ABC
7,00 Bună dimineața, România!
10,00 La ordinea zilei - rel.
11,30 Dați vina pe Corina - rel.
12,30 Măștile puterii - rel.
13,00 Ora unu a venit
13,05 Măștile puterii - continuare - rel.
13,45 Lumea misterelor - rel.
15,00 24 din 24 - rel.
16,00 Post Meridian
17,00 Dați vina pe Corina!
18,00 Clubul microbiștilor
19,30 La ordinea zilei
21,00 Telejurnal
21,30 Documentar
22,00 Reporter Tele 7
23,15 Viața noastră cea de toate zilele
1,00 Ora unu a venit - rel.
1,05 Post Meridian
2,15 Telejurnal - rel.

TV ARAD
7,00 Știri TVA - rel.
7,30 Mileniul trei - rel.
8,00 'Neața
11,00 Dublă identitate - s.
12,00 Neveste de doctori - dramă, SUA, 1971
13,00 Știrile amiezii
(●) 14,00 În umbra nopții - rel.
16,00 Zile din viața noastră - s.
17,00 Știri
17,20 Divertisment
18,00 Emisiune în limba germană
18,30 Știri TVA
19,00 Observator
(●) 20,00 Al șaptelea semn - dramă, SUA, 1988
22,00 Marius Tucă Show
23,00 Știri TVA
În continuare program identic cu cel al Antenei 1

TV INTERSAT
8,25 Deschiderea programului
8,30 Cafeaua de dimineață
9,30 Trei destine - s.
10,15 Neon Rider - s.
11,00 Știrile Intersat * Vocea străzii * Reportajul zilei - rel.
12,00 Misiune finală - film, rel.
13,30 Din culisele grădinii ZOO - s.
14,00 Desene animate
14,30 Mistere, farmece și miracole - s.
15,00 Emisiune în limba germană - rel.
15,30 Odissea - s.
16,00 Adrenalină - rel.
17,00 Deșertul vorbește - s.
17,30 Comorile lumii
17,45 Obiectiv economic
18,00 Avanpremiera știrilor Intersat
18,02 Umbre
18,15 Știrile Intersat * Vocea străzii * Reportajul zilei
19,00 Trei destine - s.
20,00 Trei ceasuri rele
21,00 Ți-e teamă de întuneric? - s.
(▲) 21,30 Coșmarul de la BC - film
23,30 Știrile Intersat * Vocea străzii * Reportajul zilei - rel.
(■) 0,00 Erotica
5,00 Închiderea programului

HBO
10,00 Alb/Negru - comedie, SUA, 1991
11,30 Dragă, am micșorat copiii - s.
12,15 Jack Frost - comedie, SUA, 1999
14,00 Remember Bob Marley
15,45 Legea e lege - acțiune, SUA, 1998
18,00 Impact nimicitor - SF, SUA, 1998
20,00 Warlock 3: sfârșitul inocenței - horror, SUA, 1999
21,30 Stargate SG-1 - s.
22,15 Hitchcock Show - dramă, SUA, 1999
23,30 Adio, iubite - thriller, SUA, 1999
1,15 8 căpătâni într-un sac - comedie, SUA, 1997

ATOMIC TV
7,00 Selector
10,25 Reactor - rel.
10,30 Selector - muzică pe bandă rulantă
11,00 Atomix - rel.
14,00 Interactiv
15,30 Proaspete și fierbinți
15,55 Reactor - știrile zilei
16,00 Rockada - rel.
17,00 Selector
19,00 Atomix
21,55 Reactor - știrile zilei
22,00 Atomic Café
22,30 Selector
23,00 Metropolis
0,00 Insomnia

RADIO ARAD & RADIO CONTACT (99,1 MHZ)
6,00 Lupta cu somnul; 8,00 Bună dimineața, Arad!; 10,00 Tovarășii mei; 12,00 Pulsul zilei; 14,00 Radiomagazin Deutsche Welle; 15,00 Contact FM; 17,00 Întâlnirea de miercuri; 18,00 Radiomagazin Radio France International; 19,00 Bună seara, Arad!; 20,00 Ce și pentru cine?; 21,00 Seară de Seară; 22,00 Fair play; 24,00 La ceas de blues în delfinariu; 1,00 Contact FM

RADIO PRO FM (92,1 MHz)
1,00-2,00 FABRICAT ÎN ROMÂNIA cu Andrei Gheorghe; 2,00-3,00 TONOMATUL PRO FM cu Cristi Dicianu; 0,00-5,00 MUZICĂ; 5,00-5,30 Buletin de știri la fiecare sfert de oră; 5,30-8,00 PRO FM PÂNĂ LA UNU cu Nono Semen și Laura Călăceanu; 7,00-10,00 PRO FM PÂNĂ LA UNU cu Cătălin Lăpușcă; 10,00-13,00 PRO FM PÂNĂ LA UNU cu Mihai Dobrovolschi; 13,00-14,00 13-14 cu ANDREI cu Andrei Gheorghe; 14,00-17,00 PROTIM PRO FM cu Cristian Pavel; 17,00-19,00 ARBEMA PREMIUM MUSIC cu Cătălin Lăpușcă; 19,00-22,00 ASCULTĂ-ȚI MUZICA cu Andi Moisescu; 22,00-23,00 PRO FM EXPLORER cu Mihai Gurei; 23,00-1,00 RONDUL DE NOAPTE cu Răzvan Exarhu

RADIO TIMIȘOARA
6,00 Ceasurile dimineții; 8,00 Muzică populară cu dedicații; 9,00 Cânt din suflet; 10,00 De zece ori România; 11,00 Gramofon; 12,00 Miez de zi la polul vest; 13,00 Emisiune în limba germană; 14,00 Emisiune în limba maghiară; 15,00 Emisiune în limba sârbă; 16,00 Radio cocktail; 18,00 Actualitatea radio; 18,10 Piti show; 19,00 Radiojurnal; 19,15 Bilet de voie; 20,05 Călătorie în lumea poveștilor; 20,15 Autohton pop rock; 21,00 Curierul de seară. Știri: 16,00; 17,00; 20,00; 21,00; 21,55. Radiojurnal: 19,00.

RADIO SEBIȘ
6,00 Matinal 21
9,00 Tu alegi!
10,00 Cafeaua de zece
12,00 Secvența 21
14,00 La porțile dorului
15,00 Magazin 21
17,00 Lentila de contact
18,00 La mulți ani! - dedicații muzicale
19,00 Expresul de seară
22,00 Club 21
0,00 92,1 Insomnii

Redacția Adevărul nu își asumă răspunderea pentru modificările ulterioare intervenite în programele tv.

2001 telefoane mobile

GRATIS MOTOROLA d520

NOKIA 3210 **59$**
NOKIA 6110 **100$**
ALCATEL DB **10$**
ERICSSON T18 **100$**
ERICSSON A1018 **10$**
PANASONIC GD 90 **100$**
BOSCH 909 Dual S **79$**
SIEMENS 525 **100$**

Oferta CONNEX
valabilă în perioada 1 - 31 ianuarie: 50% reducere la abonament timp de 2 luni (primele 2 luni de abonament) pentru abonamentele cu minute incluse.

Drepturi de autor © 2000 Nokia Mobile Phones. Toate drepturile rezervate.

Bd. Revolutiei nr. 83 **în incinta MAGAZINULUI COMSIM LG**
Tel. 092.292.596, 057/280.085, 092.492.843
S.C. DIANET COMPUTERS S.R.L.

dealer autorizat CONNEX

Publicație de vânzare

Anul 2001 luna 01 ziua 22

DENUMIRE BUN	PREȚ (nu include T.V.A.)
- tractor U 650	31.750.000
- tractor U 650	33.750.000
- tractor U 650	33.750.000
- tractor U 650	29.750.000
- tractor U 650	31.750.000
- tractor U 650	33.750.000
- tractor U 650	34.750.000
- combină furaje	23.300.000
- semănătoare SCP	14.600.000
- combină C6P	12.500.000
- combină C14	4.600.000
- combină C14	4.600.000
- combină C14	4.600.000
- mașină stropit VOGEL&NOT	13.300.000
- mașină stropit VOGEL&NOT	10.000.000
- semănătoare cereale SC-29	18.500.000
- semănătoare cereale SC-29	14.200.000
- semănătoare cereale SC-29	20.200.000
TOTAL	**369.650.000**

În temeiul art. 55 din O.G. nr. 11/1996 privind executarea creanțelor bugetare, aprobată prin Legea nr. 108/1996, cu modificările și completările ulterioare, se face cunoscut prin prezenta că în data de **01.02.2001, ora 10,** în localitatea Horia, la sediul debitorului **SC AGROINDUSTRIALA SA,** se vor vinde prin LICITAȚIE PUBLICĂ următoarele bunuri mobile:

Licitația este la al treilea termen, astfel că bunurile vor fi vândute la cel mai mare preț oferit, prețurile de pornire fiind cele menționate.

PERSOANELE INTERESATE, vor depune la sediul A.J.O.F.P. Arad o ofertă scrisă de cumpărare și vor depune o garanție de 10% din valoarea bunului dorit la data și la locul desfășurării licitației.

(1834225)

OFERTA NOULUI MILENIU!

NOKIA 6110 **119$***

NOKIA 5110 **19$****

MITSUBISHI TRIUM MARS **49$***

SIEMENS C 35 **99$***

SIEMENS C 25 **49$***

SIEMENS S 25 **119$***

Oferta CONNEX
valabilă până la 31 ianuarie 2000:
Prima lună fără plata abonamentului (pentru abonamentele simple inclusiv CONNEX CENT) sau 50% reducere la abonament în primele 2 luni pentru abonamentele cu minute incluse.

Drepturi de autor © 2000 nokia mobile Phones. Toate drepturile rezervate.
* Preturile nu contin TVA. Pt. abonamentele bussiness, club, 100, 200.
Pentru celelalte abonamente detalii in magazine.
** Pretul nu contine TVA. Pt. abonamentul connex 400.

Magazinul ELECTRONICA (lângă BANC POST)
Tel: 092 - 976.769, 093 - 350.225, 057-212.794

Sacky G.S.M

dealer autorizat CONNEX

eta - 2u computer

OFERTĂ SPECIALĂ

- Calculatoare
- Imprimante
- Retele
- Soft
- Service

CARCASĂ ATX 230W
PLACA DE BAZĂ
Acorp ALi Bus 100 AUATX
AMD K6-2 500MHz + cooler
HDD 10.2GB UDMA
Placa Video S3 Trio 4 MB
FDD 3.5"/1.44MB
SDRAM 32MB PC100
MONITOR 15"
TASTATURA
MOUSE + PAD

ARAD, CLOSCA 2
Tel./Fax.: 251838
INTRARE DE PE B-DUL REVOLUȚIEI

429 USD + TVA

SC ROMFILMS SRL Arad
producătorul foliei termocontractibile

Angajează: ■ OPERATORI MASE PLASTICE ■ MECANIC (ELECTROMECANIC) ÎNTREȚINERE

CERINȚE: - experiență în domeniul mecanic (electromecanic)
Avantaje: ● nefumători
● vârsta maximă 35 ani

Cererile se pot depune la sediul firmei din str. N. Lenau, nr. 17, et. II, sau prin tel/fax **288.510 / 278.400** până în data de 25.01.2001.

(5914386)

OFERTA
LUNII IANUARIE 2001

MITSUBISHI TRIUM
199.000 LEI*

ALCATEL CLUB DB
399.000 LEI*

OFERTA CONNEX VALABILĂ PÂNĂ LA 31 IANUARIE:

➢ **"prima luna fara plata abonamentului (pentru abonamentele simple, inclusiv CONNEX CENT) sau 50% reducerepentru abonamentele cu minute incluse"**

* In limita stocului disponibil, numai cu conectare la reteaua CONNEX. Pentru abonamentele cu minute incluse detalii in magazin. Preturile nu contin TVA.

B-DUL REVOLUȚIEI, NR.42, Tel 057-236565, 093-690201, 092-255044

CG & GC®

dealer autorizat CONNEX

WWW.CG-GC.RO

SC EXPERT SA

lichidator al SC IMET SA Ineu

anunță vânzarea conform Legii 64/95 prin **LICITAȚIE PUBLICĂ DESCHISĂ,** cu strigare a imobilului

ATELIER DE PRODUCȚIE CONFECȚII METALICE

situat în Ineu, str. Barbu Lăutaru, nr. 46

COMPUS DIN: *atelier mecanic, clădire producție „hala nouă", clădire producție, clădire administrativă, hala producție, depozit cărbune și magazii, șopron metalic, centrală termică, post trafo, cabină poartă, platformă betonată, împrejmuire.*

PREȚUL DE PORNIRE pentru imobil este de **2.000.000.000 lei**.
La prețul menționat se adaugă TVA.
IMOBILUL poate fi vizitat la amplasamentul susmenționat în fiecare zi lucrătoare, între orele 9-13.
Licitația va avea loc în data de 16.02.2001, ora 12,00 la sediul SC IMET SA, din Ineu, str. Barbu Lăutaru, nr. 46.
CONTRAVALOAREA CAIETULUI DE SARCINI este de 500.000 lei. Garanția pentru înscrierea în licitație este de 10% din valoarea de pornire a imobilului.
CAIETUL DE SARCINI poate fi achiziționat zilnic între orele de vizitare la adresa la care este amplasat activul.
Înscrierile, achiziționarea caietului de sarcini și achitarea garanției de înscriere la licitație se pot efectua până la data de 16.02.2001, ora 10.00.
În caz de neadjudecare a imobilului, licitația se va relua după un nou anunț.
Relații la SC IMET SA, Ineu, str. Barbu Lăutaru, nr. 46, dl. Iordache Gheorghe, d-na Popovici Eugenia sau SC EXPERT SA, telefon 259740, d-na Molnar Adriana, d-șoara Codilean Mariana.

(5914391)

SECURO

Societate cu capital integral german, producătoare de: lacăte, casete valori, dulapuri valori și case de bani

caută persoană tânără și dinamică (bărbat sau femeie) pentru postul de COORDONATOR VÂNZĂRI

SE OFERĂ:	CERINȚE:
● Salariu motivant	● Studii medii (sau superioare)
● Colaborare pe termen lung	● Flexibilitate, dinamism
● Posibilitate de avansare	● Disponibilitate pentru deplasări în țară
● Climat de muncă corespunzător	● Permis conducere categoria B
● Se asigură școlarizare	● Cunoașterea limbii germane

Trimiteți CV și cerere în limbă română (germană) la adresa: **SC SECURO TECH SRL**, 2900 Arad, str. Stefan Zarie nr. 65.

INFORMAȚII LA TELEFON: 288622.

(1834226)

S.C. TERMOROH IMPEX S.R.L.

cu sediul în Arad, P-ța Spitalului, bl. 5 sc. A, ap. 4

SOLICITĂ AUTORIZAȚIE DE MEDIU

pentru activitatea de comerț și depozitare tehnică și echipamente de încălzire centrală desfășurată în Arad, Calea A. Vlaicu nr. 173, Bl. 6D parter.

Prezentul anunț constituie și acordul locatarilor în cazul în care nu se depun contestații.

Eventualele contestații se depun la Agenția de Protecția Mediului, Bd. Dragalina, nr. 16, Arad.

ANIVERSĂRI

Azi, când soarele răsare pentru voi, dragii noştri părinţi IOANA HEBRIŞTEAN şi NELU HEBRIŞTEAN, cu ocazia zilei de naştere, vă dorim LA MULŢI ANI şi mulfă sănătate şi să aveţi parte numai de succese. Copiii: Alina şi Claudiu. (1884)

VÂNZĂRI APARTAMENTE O CAMERĂ

Vând urgent garsonieră confort III Vlaicu, preţ negociabil. Telefon 094.833.473. (1291)

Vând apartament 1 cameră, bucătărie, loc baie, apă contorizat, satelit, telefon, gaz. Telefon 277086. (1630)

Vând urgent garsonieră, 6 Vînători, bl. CPL. Telefon 096. 239.498. (1740)

Vând apartament 1 cameră, decomandat, parter, (bloc apartamente), Piaţa Sporturilor (Polivalentă) preţ negociabil. Telefon 220266 sau 257747. (1745)

Vând garsonieră confort I, Micălaca, lângă Coraura, gresiat, faianţat, balcon închis, uşă nouă, contorizată, preţ negociabil. Telefon 094.128.907. (1875)

Vând garsonieră confort I, Micălaca, spate la Coraura, multiple îmbunătăţiri, 8.800 DM negociabil, ocupabil imediat. Telefon 092. 484.177. (1874)

VÂNZĂRI APARTAMENTE DOUĂ CAMERE

Vând 2 camere, Intim, îmbunătăţit, 12.000 DM. Telefon 270856. (1801)

Vând apartament 2 camere Al. Agnita şi apartament 2 camere Vlaicu. Telefon 094.988.840. (1852)

Vând apartament 2 camere, decomandat, balcon închis şi garaj, Micălaca, bl. 104. Telefon 092 872 490 sau 092 497 711. (431)

Vând apartament ultracentral, 2 camere. Informaţii telefon 092 624 791 sau 262185. (1615)

Vând apartament 2 camere decomandat, central, parter, ideal firmă, 23.000 DM. Telefon 270872. (1721)

Vând apartament cu 2 şi 3 camere. Telefon 212474. (1556)

Vând apartament 2 camere, str. Afinelor, Aleea Agnita, bloc G, sc. A, etaj III, ap. 16. Telefon 048/ 814454. (1807)

Vând apartament 2 camere, bucătărie, baie, hol, pivniţă, bucătărie, anexe (1/2 casă), cu toate utilităţile, apă, gaz, canalizare, str. Dornei, nr. 36. Telefon 281383; 092.748.996. (1804)

Vând apartament 2 camere, ultracentral, posibilităţi privatizare. Telefon 254728. (1849)

Vând apartament 2 camere, baie faianţată, cămară alimente, bucătărie faianţată, grădină 100 mp + dependinţe, str. Oituz, nr. 104, ap.2. Telefon 220468. (1893)

VÂNZĂRI APARTAMENTE TREI CAMERE

Vând apartament 3 camere ALFA, 15.000 DM. Telefon 253364. (1801)

Vând apartament 3 camere, et. II, 6 Vînători. Telefon 252079; 222021. (1125)

Vând apartament 3 camere, decomadate, et. II, Micălaca-Miorita + garaj, super negociabil. Telefon 094 542 931, 279718. (1651)

Vând apartament 3 camere, 2 balcoane, băi, UTA, nou, ultramodern amenajat, bucătărie supermobilată, termopane, 29.500 DM. Telefon 289492, 093.207.435. (1324)

Vând apartament 3 camere, Podgoria, etaj IV/IV. Telefon 222457. (1272)

Vând apartament 3 camere, ultracentral, etaj II, 100 mp. Telefon 214287. (1706)

Vând apartament 3 camere, (ne)mobilat, str. Maiakovski, et. I + închiriez spaţiu central, 500 mp. Telefon 231052; 280791. (1739)

Vând apartament 3 camere, Vlaicu, str: Haţeg, bl. 16, ap. 17, mobilat sau nemobilat, preţ negociabil. Telefon 095.782.505. (1769)

Vând apartament 3 camere, etaj II, confort I, contorizat, zona Aradul Nou. Telefon 287102. (1890)

VÂNZĂRI APARTAMENTE PATRU CAMERE

Vând 4 camere, Micălaca, mici îmbunătăţiri, 19.000 DM. Telefon 253364. (1801)

Vând ultracentral apartament la casă 4+2 camere, 220 mp + 2 garaje. Telefon/fax 255752. (1202)

Vând apartament ultracentral patru camere. Telefon 216569; 256375. (1883)

VÂNZĂRI CASE

Vând vilă nouă, deosebită, la cheie, str. Eminescu, preţ 235.000 DM. Telefon 094.183.917; 253708. (1073)

Vând imobil, zonă centrală, suprafaţă totală 1.000 mp din care construcţii 660 mp, hale producţie, birouri, depozite. Telefon 057/ 287545; 093.896.534. (1144)

Vând casă + teren 900 mp, str. Dr. Raţiu nr. 35. Telefon 095. 596.619. (1219)

Vând casă Horia, str. Principală nr. 451, grădină, anexe. (1628)

Vând casă, Chişinecu Criş, str. M. Eminescu nr. 85 (lângă gara Pădureni), preţ avantajos. Telefon 522051, 094 863 893. (5334839)

Vând casă în Curtici, B-dul Revoluţiei nr. 69. Telefon 272801. (1661)

Vând casă, localitatea Horia nr. 359. Telefon 532216. (1690)

Vând (schimb) casă în NĂDAB, 3 camere, baie, bucătărie, garaj, grădină mare, anexe, cu apartament în Arad. Telefon 095. 649.985. (1161)

OCAZIE! Vând urgent casă 3 camere, zona Biserica Sârbească, 11.000 DM fix. Telefon 277027. (1728)

Vând casă Micălaca, 375 mp, 20.000 DM negociabil. Telefon 092.356.215. (1729)

Vând, schimb, variante, casă locuibilă, cu bar în funcţie, în Pecica. Telefon 095 886 169. (5914209)

Vând casă, clădire foarte mare, privatizare, Piaţa Păncota. Telefon 466412. (1026)

Vând casă din cărămidă şi una veche alăturate, 3.000 mp, în localitatea Gurba, jud. Arad. Telefon 094.510.414; 276811 seara. (1273)

Vând casă cu teren 1100 mp, str. Clujului. Informaţii telefon 093. 779.381. (1812)

Vând casă Fântânele nr. 398, 3 camere, hol, bucătărie, beci, cotete, apă, gaz. Telefon 094.479.365; 271108. (1839)

Vând casă cu 3 intrări, cu Bar, Alimentară, în Curtici, str. Closca, nr. 47, cu grădină şi solarii. Telefon 465020. (1847)

Vând casă, str. Boemici, nr. 10. Telefon 094.621.779.

Vând clădire nouă cu 2 spaţii comerciale şi apartament central în Lipova, preţ 120.000 DM. Telefon 561159. (5914630)

Vând (schimb) casă în Ghioroc, 2 camere, bucătărie, anexe, grădină, apă curentă, 11.000 DM negociabil. Telefon 461121. (1921)

Vând (schimb) casă la 15 km de Arad, cu apartament în Arad + o mică diferenţă. Telefon 094. 963.362. (1933)

VÂNZĂRI SPAŢII

Vând (închiriez) SPAŢIU COMERCIAL, 850 mp, toate dotările. Telefon 094 798 000. (131)

Vând gheretă, Piaţa Miorita, aer condiţionat, apă, canalizare, curent, intrare faţă-spate. Telefon 094. 669.443. (1967)

Vând restaurant, ultracentral. Telefon 094.665.334. (1684)

Vând (închiriez) spaţii comerciale (producţie), toate la un loc, zona Vlaicu. Telefon 092.621.961. (1755)

Urgent! Vând spaţiu comercial, strand, 20.000 DM, negociabil. Telefon 095.421.678. (1795)

Vând urgent spaţiu comercial sau producţie, 540 mp, plus apartament de serviciu 3 camere, în Şiria. Telefon 094.545.778. (1848)

VÂNZĂRI TERENURI

Vând VIE la INEU (1000 butuci pe rod), cu cabană (pivniţă, parter, sus: hol, cameră, bucătărie) şi livadă cu pomi fructiferi. Informaţii telefon 095.655.425.

Vând 2300 mp teren intravilan, 10 DM/mp, localitatea Zimandul Nou. Telefon 094.608.041; 231279. (1557)

Vând loc casă Aradul Nou, apă, gaz, telefon, canalizare, 500 mp, preţ 9.700 DM. Telefon 094.544.832. (1831)

VÂNZĂRI AUTO

Vând autoturism OPEL ASTRA, 1992; RENAULT LAGUNA, 1995, înmatriculate persoană fizică, stare perfectă. Telefon 092 237 792. (1921)

Vând MITSUBISHI GALANT, benzină, 1.600 cmc, după reparaţie capitală şi o altă maşină MITSUBISHI pentru piese de schimb. Telefon 246535, 095 416 518.

Vând Ford Escort 1,6 I, an 1998 Full Option, înmatriculat persoană fizică; VW II Diesel; BMW 318 ambele neînmatriculate. Telefon 057 - 212441; 092.989.127. (1709)

Vând urgent, convenabil, RENAULT MEGANE, 1996, 70.000 km la bord, full option. Telefon 257130 sau 092.663.275.

Vând Dacia 1310 TLX, an fabricaţie 1987 (motor 1400), cutie 5 trepte, capitala caroserie recentă, preţ negociabil, 2.100 DM. Telefon 253795 între orele 16-18. (1888)

Vând motoare Diesel, chiuloasă, punte spate Mercedes 207 şi tot felul de piese de schimb din Germania. Telefon 057-466530; 094.982.989. (4433393)

Fără roţi nu poţi! 20% REDUCERE la toate tipurile de ANVELOPE. Telefon 259339; 094.706.321. (1284)

Vând TV izoterm dublu spate, Diesel, motor Braşov, an 1989. Telefon 212526. (1338)

Vând Opel Corsa, an 1999, înmatriculat, piese: Renault 19, Opel Vectra şi altele. Telefon 095 695 220. (1598)

Vând Ford Sierra Combi, preţ 3.200 DM. Telefon 094.934.547. (1669)

Vând urgent şi ieftin VW Golf I, 1,6, benzină, persoană fizică. Telefon 095 886 169. (5914209)

Vând Mercedes 126 - 300 Diesel, full extrase, 9.500 DM. Telefon 095 886 169. (5914209)

Vând Saviem, stare perfectă şi Mercedes 500 SEL, 1985 Sport, numere valabile 2 ani. Telefon 095.656.503 sau 469259. (5914210)

Vând Audi Coupe Sport, 1986, persoană fizică. Telefon 095. 633.429; 057-242841. (1757)

Vând Opel Vectra 1,7 DT, intercoler, an 1994, cu multiple opţionale, stare excelentă. Telefon 095. 523.319. (1734)

Vând TV autofurgonetă, motor Braşov, 1100 DM. Informaţii sat Rănuşa nr. 128, telefon 405. (4060416)

Vând ARO 243, avariat şi tractor nou, DT Universal 445 SV. Informaţii telefon 531940. (4433395)

Vând BMW 730i, an fabricaţie 1988. Telefon 094.394.622. (5334842)

Vând Renault Rapid 1,6 Diesel, an 1986, înmatriculat, CIV, stare foarte bună, 5.300 DM, negociabil. Telefon 092.251.535. (1787)

Vând Audi 100, preţ 150 DM, negociabil. Telefon 461624. (67)

Vând camion SRD, stare bună, cu piese de schimb, preţ 1.800 DM. Telefon 093 767 827. (627)

Vând Dacia Break, 1990, CIV, ITP 2002 şi motor Dacia + cutie 5 trepte, noi. Telefon 095.650.097; 512070, Incu. (5336113)

Vând Opel Rekord, benzină 8%, stare bună, 1690 DM. Telefon 094.282.509. (1348)

Vând Dacia 1310, 1991, CIV, VT, 2.300 DM negociabil, localitatea Apatcu, nr. 411. (1556)

Vând semănătoare de grâu 17 rânduri, germană, prăşitoare 4 rânduri, germană, maşină plantat cartofi 4 rânduri. Telefon 415108. (1846)

Vând talon + CIV Volkswagen Passat, anul 1977. Telefon 270986. (1597)

Vând Cielo GL fabricaţie 1996, 15.000 km, culoare bej caşmir. Telefon 095.420.458. (1816)

Vând Trabant 601 S, CIV, numere noi, plus un Trabant identic pentru piese. Informaţii telefon 093.981.403 sau 093.742.522. (1814)

Vând Dacia, fabricaţie 1989, CIV, 2.300 DM. Informaţii telefon 259939. (1813)

Vând Ford Currier, an fabricaţie 1995, Euro 2, numere germane, preţ 5100 DM. Telefon 281383, 092. 748.996. (1804)

Vând Fiat Uno Diesel, 1986, motor defect, înmatriculat persoană fizică. Telefon 094.649.750. (1840)

Vând avantajos TV ARO şi remorcă Oltcit club. Telefon 094.611.387. (1867)

Vând motor şi cutie Ford Scorpio benzină. Informaţii telefon 095. 878.473. (4434745)

Vând VW Golf I TD neînmatriculat, 5 uşi, 1983, 1.700 DM negociabil. Telefon 094.155.484; 462499. (493473)

Vând VW Golf variant TDI, an 1997. Telefon 093.870.245; 057 - 265527. (1863)

Vând remorcă Padeş - 500, an 1992, stare bună, preţ convenabil. Informaţii Şiclău, telefon 206. (1850)

Vând prăşitoare pentru tractor 445, tocătoare tulei pe 3 rânduri, schimb plug 3 capuri cu teavă cu plug sină 3 capuri. Telefon 093. 438.787. (1876)

Vând Dacia 1310 tamponată. Telefon 289432.

Vând Ford Sierra în stare excepţională. Telefon 280230; 094.124.008.

Vând ARO 820 camionetă stare foarte bună; Plescuta, telefon 148. (4433081)

Vând ARO 380 D camionetă, 1993, stare excepţională. Telefon 095.628.676. (4433086)

Vând Peugeot 306 HDI roşu, an 2000 Full Option. Telefon 278738. (1885)

Vând Dacia 1310, 5 viteze, stare bună, 2.300 DM negociabil. Telefon 221294. (1897)

Vând VW Golf II, benzină, neînmatriculat, 1986. Telefon 093. 162.816; 093.167.478. (1911)

Vând motor tractor U 445. Informaţii telefon 466413. (4433394)

Vând Peugeot 305 an 1980, benzină, înmatriculat, 1700 DM. Telefon 057 - 520509. (5334844)

Vând Opel Astra TDI, an 1994, stare excelentă. Telefon 238004, 092.548.216. (1915)

Vând motor tăiat lemne 10 cp, preţ informativ 1300 DM, Lipova. Telefon 057 - 561603 sau 095. 389.862 după ora 16. (5914631)

Vând Opel Vectra 1,7 Diesel, 1995, înscris în circulaţie. Telefon 243492. (1919)

Vând Opel Vectra A +92 şi +93. Telefon 057 - 277125; 095.197.302. (1931)

Vând Renault 18 Diesel, an fabricaţie 1982, stare perfectă de funcţionare, 3.200 DM negociabil. Telefon 260515 după ora 16. (1934)

VÂNZĂRI ELECTRO

Vindem COMPUTER/PENTIUM I-75 MHz, 16 RAM, 600 MB, monitor, tastatură, maus, placă de sunte şi boxe. Telefon 280260; 094.552.226. (1730)

Vindem COMPUTER 486 Compaq complet cu monitor, tastatură şi maus, preţ 1.800.000 lei. Telefon 280260; 094.552.226. (1730)

Vând casă de marcat marca SPAZIO UNO nouă, fiscală, nefiscalizată, cu sertar, preţ 8.000.000 lei fix (preţ magazin 10.000.000 lei). Telefon 095.783. 797. (1962)

Vând CASE MARCAT FISCALE şi CÂNTARE ELECTRONICE, omologate. Telefon 282829; 272727. (f. 6053720)

Vând calculatoare PIII, camere video digitale, aparate foto profi, casa maşină, telefoane celulare. Telefon 092 983 970. (658)

Vând EXPRESOURI CAFEA, profesionale. Telefon 092.962.123. (1128)

Vând maşini de spălat automate cu reduceri de preţ (1.800.000-3.000.000 lei), oferim garanţie. Telefon 259339; 094. 706.321. (1284)

Vând congelatoare, lăzi, frigidere, combine, la preţuri foarte mici (1.500.000-3.000.000 lei), se oferă garanţie. Telefon 259339; 094.706.321. (1284)

Vând ASPIRATOARE modele noi, la numai 400.000 - 600.000 lei. Telefon 259339; 094.706.321. (1284)

Vând TV color stereo cu telecomandă, la preţuri între 950.000 şi 3.000.000 lei, oferim garanţie. Telefon 259339; 094.706.321. (120)

Vând televizoare color: Nokia, Grundig, Telefunken, teletext, telecomandă. Telefon 264004. (1648)

Vând maşini spălat automate, combine frigorifice, televizoare color, garanţie, modele noi. Telefon 251392. (1649)

Vând maşini spălat automate, garanţie. Telefon 266154; 210405. (1743)

Vând diferite TELECOMENZI pentru televizor (175.000 lei), video, satelit; componente electronice. Telefon 092.368.868; 095.794.894. (mp)

Vând CD-uri, jocuri programe diverse arhivări de harddisc. Telefon 094.552.086. (1853)

Vând CALCULATOARE 486 PI, PII, garanţie 3-12 luni. Telefon 096.701.305. (1914)

VÂNZĂRI DIVERSE

Vând PLASĂ GARD ZINCATĂ şi NEAGRĂ, toate dimensiunile; CUIE; PLASĂ RABITZ; TABLĂ DECAPATĂ 0,4 şi 1 mm; TABLĂ ZINCATĂ 0,4, ŢEAVĂ PĂTRATĂ, SÂRMĂ NEAGRĂ şi ZINCATĂ, COTURI, BURLANE, str. Vrabiei, nr. 4. Telefon 289997. (508)

Vând câine Husky Siberian. Telefon 273710. (1858)

Vând LEMNE FOC la domiciliul clientului. Telefon 214010. (1710)

Vând FIER BETON 8.500 lei/kg, str. Independenţei, nr. 7 Bujac. Telefon 273785; 095. 320.938.

Vând termoteca 24 kw; calorifere; boilere şi convectoare pe gaz. Telefon 253973; 093.727.470.

Vând LEMNE FOC TĂIATE, esenţă tare, domiciliu. Telefon 276488, Grădiste. (1692)

Vând plasă sârmă zincată, Micălaca. Telefon 259892. (43)

Vând garaj, nr. 3264, str. Lacului (spatele Bazinului Înot Pădurice). Telefon 094 505 843. (780)

Vând ROLETE lemn, rolete plastic, import; JALUZELE verticale. Telefon 059.478.503. (499)

Vând covoare, bibliotecă, birou, maşină de spălat, ladă frigorifixă, frigider, congelator. Telefon 093.268.475; 256041. (1861)

Vând LEMNE FOC, esenţă tare, orice cantitate, la domiciliul clientului. Telefon 245248. (1211)

Vând termoteca Bereta cu cos şi Turbo 24 kw, sigilată, 900 - 1.200 DM. Telefon 094.249.933.

Vând LEMNE FOC, esenţă tare, orice cantitate, la domiciliul clientului. Telefon 214157. (1211)

Vând garaj demontabil din placă ondulată, tip vechi, preţ 400 DM, negociabil. Informaţii telefon 271912. (1621)

Vând căţei Dog german Arlechin, vaccinaţi, deparazitaţi, cu carnet de sănătate, 10 săptămâni, preţ 90 DM, negociabil. Telefon 210181 sau 094 277 421. (1650)

Vând urgent mobilă Kamix Lux, stare excelentă, 6.000.000 lei, negociabil. Telefon 266347. (1705)

Vând EUROBOLŢARI TERMOIZOLANŢI cu certificat calitate 300x250x200, 6.000 lei/bucata, 1 mc - 420.000 lei. Telefon 281491, 092.381.750. (1352)

Vând combiterme (cazane) 350 DM/bucata, pentru încălzire şi apă caldă; boilere Vaillant, 150 DM/bucata, pentru apă caldă, pompe de recirculare, crocodil hidraulic (până la 2 tone). Telefon 289544 (rog mesaj). (1724)

Vând LEMNE FOC esenţă tare, la domiciliu. Telefon 277027. (1728)

Vând LEMNE FOC esenţă tare, la domiciliu. Telefon 210771. (1728)

Vând termoteca Ariston, Beretta 24 kw Turbo. Telefon 254411. (1266)

Vând cazan de fiert ţuică, capacitate 300 lt. nou şi complet, preţ negociabil, localitatea Vladimirescu, str. I. Slavici nr. 6. Telefon 514044. (1746)

Vând LEMNE FOC, esenţă tare, orice cantitate. Telefon 214535. (1774)

Vând climatizări auto şi interioare; frigidere; congelatoare, cu garanţie. Telefon 092.556.562. (1160)

Vând pui de struţ, vârsta până la 1 an, Ungaria, cod 5700 Gyula, str. Farkáshalani, nr. 62. (873)

Vând banzic tâmplărie casă, satul Nermiş nr. 88. Telefon 057/272870. (269)

Vând fân lucernă, balotat, localitatea Şagu nr. 229. Telefon 092.449.630. (1696)

Vând rochii de mireasă noi, modele deosebite, import Italia, preţ 1.000 DM negociabil. Telefon 093.271.214. (707)

Vând şalupă fibră 5 metri lungime, motor Mercury 50 CP, 750 cm, stare ireproşabilă, 9.000 DM. Telefon 093.271.214. (706)

Vând baloţi paie şi fân. Telefon 279756. (1820)

Vând sase tăuraşi. Informaţii telefon 514620, Vladimirescu. (1771)

Vând prin lichidare: televizoare color defecte, 20 DM/bucata; amplificatoare defecte 30 DM/bucata; CD-Player 15-30 DM/bucata; videorecordere şi accesorii video; faxuri în stare de funcţionare 50-120 DM; diverse rastele birouri; calculatoare 486, etc. Telefon 057 - 282287, orele 8-16. (1841)

Vând maşini spălat auto profesionale, termosuflante, pentru ateliere, hale, sere, aparatură pentru vulcanizare, aspiratoare profesionale, compresoare toate capacităţile. Telefon 057 - 256829 sau 092.262.159. (1827)

Vând ieftin SRL cu capital majorat. Telefon 243977 orele 9-17 sau 092.428.346. (1290)

Vând unit dentar cu turbină şi micromotor. Telefon 094.531.337; 093.870.245. (1863)

Vând PURCEI de 7 săptămâni. Telefon 244993 după ora 16. (1879)

Vând mobilier birou, utilaje comerciale, mese, scaune, rafturi, dulapuri şi diferite mijloace fixe alimentaţie publică. Telefon 281722, 281676. (1905)

Vindem SEMINŢE PORUMB NSSC 420 Iugoslavia, preţ 45.000 lei/kg. Chişineu Criş, str. Înfrăţirii, nr. 7, telefon 094.793.956. (1913)

Vând moară grâu, cuptor patiserie, preţ convenabil. Telefon 514303, 094.608.021. (1907)

Vând pesoăric populată. Relaţii la telefon 094.522.004. (1928)

NOU! Vând BCA şi ŢIGLĂ produse de MACON DEVA la preţuri fără concurenţă. Telefon 054 - 211807; 094.524.456. Orice cantitate! (f)

CUMPĂRĂRI TERENURI, IMOBILIARE

Cumpăr spaţiu comercial central sau apartament, posibilitate spaţiu. Telefon 092.344.705. (1322)

Cumpăr 2 ha pământ în drumul Iratoşului, schimb autoturism Renault 18 D cu ceva carosat, str. Poetului, nr. 112. Telefon 242724. (1826)

CUMPĂRĂRI DIVERSE

Cumpăr VIZĂ SCHENGEN. Informaţii telefon 258095, numai orele 18-20.

Cumpăr grâu de panificaţie, 4.000 lei/ kg. Telefon 093 194 025. (4434738)

Cumpăr tăuraşi de la 120 kg. Telefon 254832. (1627)

Cumpăr vaci şi viţele, cu plata pe loc. Telefon 094.934.547. (1669)

Cumpăr PORCI graşi, localitatea MISCA nr. 307, preţ 28.000 lei/kg. Telefon 057-531497; 094. 774.649. (1758)

Cumpăr circular cu masă mobilă pentru pal. Telefon 420348. (995)

Cumpăr grâu panificabil. Telefon 094.618.304. (1856)

Cumpărăm grâu, plata pe loc. Telefon 092.887.025. (1922)

CERERI ŞI OFERTE DE SERVICII

SOCIETATE COMERCIALĂ angajează OSPĂTARĂ. Telefon 256835.

„CALZATURIFICIO FULVIA", Aradul Nou, COMPLEX RUSCO, angajează MAŞINIŞTE ÎNCĂLŢĂMINTE. Transport asigurat. Telefon 057-216572. (1034)

Angajez ŞOFER, str. Pionerilor, nr. 20, Alfa. (1532)

(Continuare în pagina 15)

(Urmare din pagina 14)

FABRICĂ ÎNCĂLȚĂMINTE angajează MUNCITOR cu multă experiență pentru mașini de subțiat și persoană curățenie hală de producție. Telefon 272240. (1731)

Angajăm VÂNZĂTOARE profil alimentar (serioasă). Telefon 266211, orele 10-22; 094.618.081. (1162)

TOMAIFICIO VENEZIANO angajează MAȘINISTE la mașina de îndoit piele termociment; salar avantajos. Telefon 254233. (1559)

SOCIETATE COMERCIALĂ angajează VÂNZĂTOARE FLORI pe piață. Informații Arad, str. Guttenbrunn, nr. 155. (1805)

SOCIETATE COMERCIALĂ angajează SECRETARĂ. Condiții: experiență operare PC, limbă străină: engleză, maghiară; responsabilitate. Telefon 280481, orele 9-14. (1842)

Angajăm SECRETARĂ cunoștințe limba italiană scris-vorbit. Telefon 057 - 256829. (1827)

Angajăm 2 AGENȚI COMERCIALI, bărbați, cu pregătire tehnică și carnet conducere. Telefon 057 - 256829. (1827)

Firmă străină angajează PERSONAL vârsta minim 25 ani, studii superioare. Telefon 092. 834.426. (1822)

SC „MANIVA" angajează mașiniste confecții, tehnolog, mecanic. Telefon 256935. (1808)

ANGAJĂM persoană funcția MANAGER, cunoscătoare limbile: maghiară, franceză sau engleză. C.V.-ul, pe adresa: Calea Victoriei, nr. 11. (1866)

Angajăm OPERATOARE PC tehnoredactare și TRANSLATOARE de limbă italiană. Telefon 283311, 282877. (1851)

Angajăm AGENT COMERCIAL cu experiență, pentru produse alimentare. Telefon 247443. (1892)

C.M.I.S. „SIGMADENT" angajează ASISTENTĂ MEDICALĂ. Telefon 279317. (1886)

Societate comercială cu profil de construcții, angajează CONTABIL ȘEF. Cerințe: studii superioare, vechime minimă 7 ani, operare PC, cu atestat de contabil autorizat (expert contabil). Informații suplimentare la telefon 223695. (1894)

Angajez VÂNZĂTOARE profil alimentar. Telefon 244394. (1898)

Angajez VÂNZĂTOARE pentru Piața Mihai Viteazul. Telefon 221574; 251003; 094.709.052. (1903)

„ZADE" angajează MUNCITORI CTC și băiat (permis conducere), experiență domeniu confecțiilor. Telefon 057 - 272668. (1906)

SA „CRIȘUL ALB" Chișineu Criș, angajează FAMILIE pentru îngrijit bovine. Asigurăm locuință. Telefon 523064. (5334845)

Angajez STRUNGAR și ELECTRICIAN AUTO, punctul de lucru Gater ODVOȘ. Telefon 094.646.967; 259330. (1926)

ANGAJĂM personal pentru departamentul de publicitate. Cerințe: minimum studii medii, aspect fizic plăcut, vârsta 16-30 ani, serioși. Oferim: program flexibil, salariu 2-5 milioane lei, carte muncă. Telefon 276817, orele 11-16. (1940)

Angajăm OSPĂTAR experiență, aspect fizic plăcut. Telefon 252401, orele 11-24. (1952)

PRESTĂRI SERVICII

EXECUT: zugrăveli, finisări, renovări apartamente, instalații sanitare și electrice, gresieri, faianțări, vopsitorii. Telefon 272695, 095.685.685. (1720)

S.C. NEVADA COM S.R.L.

■ INSTALĂM ȘI SIGILĂM contoare ZENNER în cel mult 3 zile de la data comenzii
■ INSTALĂM TERMOTECI pentru încălzire
■ LA COMANDĂ ASIGURĂM și materialele necesare

Comenzi la telefon 280.284, 093.392.022, orele 8,00-20,00

AUTOMATIC SERVICE repară: MAȘINI spălat AUTOMATE, domiciliu. Telefon 259146; 094.241.398. (1733)

„SILDOR PROD" execută ieftin, reparații frigidere, congelatoare, garanțial. Transport gratuit. Telefon 057-270622. (c)

Executăm LUCRĂRI DE CONSTRUCȚII, finisaje și instalații. Telefon 270711, 094 855 838. (1617)

„WES" reparații: FRIGIDERE, CONGELATOARE, CLIMATIZĂRI, ieftin, rapid, deplasare gratuită. Telefon 284857; 092.556.562. (1160)

„DAMAR" repară mașini spălat automate, import, românești. Telefon 270518; 098.602.722. (1707)

Execut tot felul de construcții: ZIDĂRII, TENCUIELI, ZUGRĂVELI, FAIANȚĂRI, GRESIERI, IZOLAȚII, INSTALAȚII, ACOPERIȘURI. Telefon 214319. (1999)

DIVERSE

Ofer VALUTĂ, avantajos, contra GARANȚII IMOBILIARE. Telefon 093.917.129. (33133)

La data de 25.01.2001, ora 12, se vinde la licitație publică imobilul proprietatea urmăriților Chiparos Pavel și Monica și Burian Mariana, situat în Arad, str. C. Brâncuși, nr. 1, cu prețul de strigare de 375.000.000 lei. Licitația va avea loc la sediul Judecătoriei Arad, camera 55, executori judecătorești. Informații zilnic orele 8-12. (1810)

SA COMLĂUȘ convoacă membrii asociați la adunarea generală care va avea loc în 27.01.2001, ora 10, la Căminul Cultural COMLĂUȘ, având ca ordine de zi, probleme organizatorice (alegerea directorului). Vă așteptăm și vă rugăm să participați în număr cât mai mare. Consiliul de Conducere. (4434746)

„TULIPAN MODE" SRL cu sediul Arad, Calea Aurel Vlaicu, nr. 23, dorește autorizație de mediu pentru sediu - aceeași adresă și pentru secție de producție, str. Iuliu Maniu, nr. 17-21. Eventualele contestații se pot depune la Agenția de Protecția Mediului Arad, Bd. Dragalina, nr. 16. (1868)

Cabinetul Medical „Dr. ZOICA MARIA" cu sediul în Arad, Bd. Revoluției, nr. 45, etaj I, cabinet 2, solicită autorizație de protecția mediului pentru activități STOMATOLOGIE, conform O.M.S. nr. 84/1998. Contestațiile se pot depune la Agenția de Protecția Mediului Arad, Bd. Dragalina, nr. 16. (1923)

TURISM

NOU! MARI REDUCERI DE PREȚURI!

ATLASSIB

Călătorești cu autocarele noastre moderne, în EUROPA: GERMANIA, AUSTRIA, FRANȚA, ITALIA, SUEDIA (plecări zilnice), BELGIA, OLANDA, DANEMARCA, ANGLIA, FINLANDA, NORVEGIA, SPANIA, PORTUGALIA, UNGARIA, IUGOSLAVIA.

NOU! Reduceri suplimentare pentru: elevi, studenți, pensionari și grupuri. Bd. Revoluției nr. 35, telefon 251871, 252727; Autogară, telefon 270562. O poartă deschisă spre Europa! (c, 341)

„Pletl"
vă oferă:
zilnic spre Germania
PASSAU - REGENSBURG - NURNBERG - HEILBRONN - STUTTGART - KARLSRUHE - HEIDELBERG - WURZBURG - FRANKFURT - GIESSEN.
SERVICII: călătorie în autocare noi, moderne; 2 bagaje gratuite; însoțitoare de bord; o masă caldă în Ungaria.
Informații și înscrieri la AGENȚIILE PLETL: ARAD, telefon 057-252291, LIPOVA telefon 057-561377, 057-563011; TIMIȘOARA, telefon 056-200119; LUGOJ, telefon 056-359651; REȘIȚA, telefon 055-224904. (c. 18)

SEMO TOUR
str. Eminescu, nr. 13, telefon 283311; tele/fax 057/282877,
vă oferă sejururi și concedii în orice stațiune din țară cât și în străinătate; de asemenea vă oferim bilete de avion, asigurări medicale, asigurări obligatorii auto, carte verde și orice alte servicii turistice. NOU! Transport ARAD - PARIS la un preț incredibil. (c)

SCHIMBURI

Schimb (variante) casă (apartament) RALLA, str. Catedralei, nr. 1. Telefon 283395; 095.685.685. (18911)

ÎNCHIRIERI

Ofer spre închiriere garsonieră și apartament (ne)mobilat. Telefon 210255. (1703)

Caut urgent să închiriez garsonieră-apartament, (ne)mobilat, plata anticipat. Telefon 210555. (1703)

Închiriez spațiu comercial ultracentral. Informații 094.770.610. (1824)

Dau spre închiriere spațiu ultracentral, str. N. Grigorescu nr. 1-3, 50 mp. Telefon 250048. (1654)

Caut să închiriez apartament 3 camere, mobilat frumos. Telefon 270872. (1721)

Închiriez (ofer) apartament 2 camere, central, mobilat. Telefon 253326. (1721)

Particular, caut să închiriez spațiu comercial cu vad bun, minimum 50 mp. Telefon 092.844.444. (502)

Închiriez (vând) spațiu suprafața totală 250 mp, pentru utilități multiple. Telefon 094.873.210; 280808. (1584)

Ofer spre închiriere spațiu sediu firmă, 300 mp, B-dul Revoluției (Teatru-Primărie). Telefon 094. 568.800. (1595)

Ofer spre închiriere apartament 2 camere, mobilat, Aurel Vlaicu. Telefon 247187. (1838)

Închiriez garsonieră mobilată, Vlaicu, bloc Z6E, etaj III, ap. 42; eventual vând 9.500 DM negociabil. Telefon 283123. (1837)

Închiriez apartament 2 camere, zona Intim, mobilat, contorizat, confort 2, chiria anticipat, semestrial. Telefon 234244. (1835)

Închiriez (vând) spațiu comercial 216 mp cu 300 mp teren liber și teren intravilan 2800 mp cu construcție anexă de 160 mp construit. Telefon 276566; 095.595.920. (1833)

Ofer spre închiriere spațiu comercial ultracentral. Telefon 093. 511.410. (1845)

Ofer spațiu 100 mp pe termen lung, pentru activități comerciale, depozit. Stradă principală, toate dotările. Telefon 284013 - seara. (1873)

Închiriez garaj central, str. Praporgescu, nr. 24. Telefon 27810; 234980. (1870)

Caut să închiriez pe termen lung, o garsonieră mobilată; plata anticipat pe 3 luni. Telefon 093.742.516. (1880)

Închiriez (ofer) spațiu pentru case de schimb valutar, ultracentrale. Telefon 094.594.498. (1887)

Ofer spre închiriere spații ultracentral pentru birouri și activități de comerț. Informații telefon 281676 zilnic 281722 orele 10-13. (1905)

Pășune de închiriat în satul Cuvești, comuna Șiștarovăț, jud. Arad. Informații la telefon 057 - 561797 sau 057 - 562072. (5914629)

Ofer spre închiriere spațiu 25 mp, pentru magazin sau chioșc. Telefon 520590. (53348449)

Dau în chirie garsonieră Vlaicu, pe 1 an, plata anticipat 80 DM. Telefon 267159; 093.905.252. (1923)

Ofer spre închiriere apartament 2 camere, mobilat, zona Podgoria, preț 200 DM, termen lung. Telefon 095.925.658; 221679. (1925)

PIERDERI

Pierdut legitimație călătorie gratuită, pe tramvai, eliberată de CTP Arad, pe numele Teodor Luiza. O declar nulă. (1836)

Pierdut carnet șomaj pe numele Ienovan Nicolae Valentin, eliberat de DMPS Arad. Îl declar nul. (1860)

Pierdut certificat de înmatriculare al SC „SINCOM MIXT" SRL, înregistrat la Registrul Comerțului, sub. nr. J02/418/2000. Îl declar nul. (1877)

Pierdut legitimație eliberată de Direcția Regională de Poștă Timișoara, O.P. Arad 1, pe numele Rista Tinca. O declar nulă. (1881)

Pierdut legitimație eliberată de Direcția Regională de Poștă Timișoara, O. P. Arad 1, pe numele Iușan Aurica. O declar nulă. (1882)

Pierdut asigurare auto eliberată de SC „METROPO" SRL pe numele SC ROWO SRL, auto marca Mercedes Vario, nr. AR - 1664. O declar nulă. (1909)

Pierdut carnet membru cooperator eliberat de Cooperativa de Credit Mureșul, cod. 04260002, pe numele Zöldhegi Ladislau. Îl declar nul. (1917)

✝ DECESE ✝

Cu adâncă durere anunțăm trecerea în eternitate a celei care a fost
SANDA ECK
născută DORGOȘAN, din LIPOVA. Înmormântarea în Germania, în data de 29.01.2001. Nașii din Lipova, familia Vasiescu.

Cu adâncă durere în suflet, anunțăm încetarea din viață, a scumpei noastre soție, mamă și bunică

ROMAN LETIȚIA,
în vârstă de 63 ani. Înmormântarea va avea loc joi, 25.01.2001, ora 14, de la domiciliu din Sânicolau Mic, str. Pescăruș, nr. 1/4. Soțul Iosif, fiul Sorin, nepoata Diana, veșnic îndurerate.

Cu adâncă durere și tristețe anunțăm încetarea din viață a celei ce a fost mamă, soție, fiică și soră
HELSTERN GEORGETA MONICA
născută TĂMAȘ, după o scurtă dar necruțătoare boală, la doar 45 de ani. Înmormântarea a avut loc marți, 23.01.2001, la DARMSTADT (Germania), la ora 14. Dumnezeu s-o odihnească! Familia îndoliată.

Cu adâncă durere anunțăm încetarea din viață a celui ce a fost iubit fiu, soț, tată, cumnat, unchi și nepot
HODREA IOAN,
în vârstă de 53 de ani. Înmormântarea va avea loc astăzi, 24 ianuarie 2001, ora 13, la Cimitirul Pomenirea. Familia îndoliată.

Profund îndurerați, anunțăm încetarea din viață, a celei ce a fost soție, mamă, soacră și bunică,

AURELIA ȘTREANGĂ,
la numai 68 ani. Înmormântarea joi, 25 ianuarie, ora 13, la cimitirul din satul Andrei Șaguna. Dumnezeu s-o odihnească în pace! Îndurerați: soțul Mihai, fiul Ioan, fiul Mircea, fiica Florica și întreaga familie.

Cu adâncă durere anunțăm încetarea din viață, după o grea suferință a iubitei noastre soții și mame, învățătoarea
MARIA BĂRBAT,
în vârstă de 68 ani. Înmormântarea va avea loc joi, 25 ianuarie 2001, ora 13, la Cimitirul Pomenirea. Nu te vom uita niciodată! Soțul Victor și fiul Valentin.

✝ CONDOLEANȚE ✝

Colectivul Policlinicii cu Plată „ESCULAP" regretă profund dispariția medicului chirurg
ELENA MICLESCU
și prezintă condoleanțe familiei, dr. Jorj Miclescu și fiului. (1895)

Secția Clinică de Boli Infecțioase participă la durerea colegului lor, dr. JORJ MICLESCU, pricinuită de pierderea soției,
dr. LILICA MICLESCU.
Dumnezeu s-o odihnească! (1896)

Întreg personalul de la Liceul Teoretic „Vasile Goldiș" este alături de colegul lor, prof. NISTOR FLORIN, în momentele despărțirii de tatăl socru. Dumnezeu să-l odihnească! (1899)

Sincere condoleanțe familiei PAGUBĂ, la decesul mamei,
PAGUBĂ ANA.
Familia Căsuț Ioan. (1912)

Colectivul Secției Chirurgie Pediatrică este alături de familia dr. MICLESCU, în greaua încercare pricinuită de moartea celei ce a fost
dr. MICLESCU ELENA,
medic chirurg, fost șef secție, om de o înaltă ținută morală și profesională. Transmitem sincere condoleanțe. (1918)

Sincere condoleanțe și întreaga compasiune colegei noastre TĂTAR ECATERINA în marea durere pricinuită de pierderea tatălui drag. Dumnezeu să-l odihnească în pace! Colectivul Secției a VIII Croitorie I.M.A.R. (1965)

Suntem alături de familia dr. MICLESCU, în greaua încercare suferită prin pierderea celei care a fost
dr. ELENA MICLESCU.
Dumnezeu s-o odihnească! Dr. Zorilă Corina și colectivul Secției Medicală I din cadrul Spitalului Municipal Arad. (1982)

Asociația de proprietari bl. K2-1 Arad regretă dispariția fostului vecin,
HODREA IOAN
și transmite sincere condoleanțe familiei îndoliate. (1979)

Grea este despărțirea de iubita noastră soră, învățătoarea
MARIA BARBAT,
care a fost bucuria familiei noastre. Aurora, Olimpia, Cornelia. (2003)

✝ COMEMORĂRI ✝

✝ Evlavios omagiu, recunoștință, duioase și perene amintiri memoriei prietenului și dascălului nostru,
conf. univ. dr.
ILIE IOVĂNAȘ,
la împlinirea unui an de la trecerea întru cele veșnice. Condoleanțe și compasiune familiei îndoliate. Dumnezeu să-l ierte! CORNELIA și IOAN PASCAL, juriști. (937)

Dragă

DITA
acum când ar fi trebuit să-ți urez de ziua ta de naștere „La mulți ani", nu pot decât să adun gândurile mele de dor și lacrimile recunoștinței și să le împletesc într-un imens buchet al neuitării pe care-l așez la mormântul tău, iubita mea fiică. Mami. (969)

Azi, 24 ianuarie se împlinește un an de când ne-a părăsit cel care a fost **CODREAN SABIN DOREL** din FRUMUȘENI. A trecut un an de zile/De când noi nu te-am văzut/Un dor mistuitor ne-apasă/După chipul cald și blând/Am da oricât s-ar cere/Să te scoatem din tăcere/Dar asta nu se va putea/Căci tu te-ai dus pe calea ta/Ai lăsat în urma ta/Lacrimi multe și amare/Mult, mult chin și disperare". În veci nemângâiați: mama, tata, fiul, din Frumușeni; sora și cumnatul din Arad. (1699)

Aducem aminte tuturor celor care l-au cunoscut pe bunul și iubitul nostru FOGARASSY PETRU (ÖCSI) un om deosebit, că azi se împlinește un an de când a trecut în veșnicie. Lipsa și durerea este de nedescris. Familia. (1772)

Azi, 24 ianuarie, se împlinesc 6 săptămâni de când ne-a părăsit iubitul nostru fiu, frate, soț și tată **CZAVAR ADALBERT,** la numai 42 ani. Familia îndurerată. (1817)

Lacrimi și flori pe tristul mormânt, la 6 săptămâni de la trecerea în eternitate a celui ce a fost **CZAVAR ADALBERT (GOGU)** din Andrei Șaguna. Dumnezeu să-l odihnească! Familia Lucaci cu fina Laura. (1862)

Au trecut 9 ani de la trista despărțire de iubitul nostru soț, tată și bunic **LASC PETRU.** Familia în veci nemângâiată. (1823)

Un pios omagiu la împlinirea unui an de la dispariția celui care a fost cel mai bun soț, tată, socru și bunic **LICĂR ANDREI.** Dumnezeu să-l odihnească în pace! Familia. (1859)

A trecut 1 an de lacrimi și durere de când draga noastră soție, mamă-soacră și bunică **IGRIȘAN LIVIA,** se odihnește în lumea veșnică. Pentru noi, ziua și noaptea au de atunci aceeași culoare, a tristeții și nemângâierii, a dorului nestins după chipul și sufletul ei minunat. Parastasul de pomenire va avea loc sâmbătă, 27.01.2001, ora 12, la Biserica Ortodoxă din Grădiște. Soțul Gheorghe, nurorile și nepoții. (1854)

Cu durere în sufletele noastre, anunțăm că astăzi, 24 ianuarie 2001, se împlinește un an de când moartea nemiloasă a luat-o dintre noi, pe cea mai scumpă mamă și bunică **COZMA SOFIA,** cu durere în sufletele noastre, o plângem toată viața, fiica Doina, fiul Mircea și cu nepoții Cordelia și Dorin Cozma. (1878)

În loc să-i spunem „La mulți ani", dragului nostru soț, tată, socru, bunic PUF FLORIAN, îi spunem: odihnește-te în pace, la 2 ani și o lună. Familia. (1889)

Un pios omagiu în memoria celui care a fost un om de aleasă omenie FOGARASSY PETRU (șefu), la un an de la trecerea în neființă. Dumnezeu să îl odihnească în pace! Colectivul SC „EDY OPTIC" SRL. (1908)

● PRODUCE ȘI MONTEAZĂ UȘI ȘI FERESTRE DIN PVC
ARMAT CU PROFILE TROCAL GERMANIA
● PRODUCE ȘI VINDE GEAM TERMOPAN
LUCRU NEMȚESC

SATLINE

SALON DE EXPOZIȚIE:
ARAD, PIAȚA MIHAI VITEAZUL
BL. M 7, PARTER
TEL./FAX. 057/25 14 61; 094 50 72 11

AGENȚIA AGROSEM ARAD

vinde următoarele semințe pentru campania de primăvară:
- OVĂZ - soiul MUREȘ categoria biologică ELITA
- SOIA - SOIUL AVILA
- SOIA - SOIUL HODGSON
- PORUMB - SOIUL - TURDA 200
  - TURDA SUPER
  - ANDREEA
  - NSSC-420 (sârbesc)
  - 375 (sârbesc)
- LUCERNĂ
- TRIFOI ROȘU
- TRIFOI ALB
- IARBĂ DE GAZON
- SEMINȚE DE LEGUME LA PLICULEȚE (toate sortimentele)
- ÎNGRĂȘĂMINTE CHIMICE - AZOTAT DE AMONIU
  - ÎNGRĂȘĂMINTE COMPLEXE

Practicăm prețuri deosebit de avantajoase pentru cumpărători.

Plata se poate face în numerar, filă CEC, Ordin de plată vizat de bancă.
VÂNZAREA SE FACE ZILNIC la sediul Agenției Agrosem Arad
Str. Dumbrava Roșie nr. 2-4.
Informații suplimentare la telefoanele 057/275.156, 057/289.063.
(1834189)

S.C. TRANSCONDOR S.A.
companie de transport internațional,
SCOATE LA CONCURS POSTURI DE DISPECERI DE TRANSPORT
pentru birourile din Arad.

Cererile, însoțite de curriculum vitae și de o fotografie, se depun la sediul firmei EXPERT CENTER CONNEX ARAD, B-dul Revoluției nr. 31, până în data de 26.01.2001.

Interviùl va avea loc în data de 27.01.2001 la ora 10.

Condițiile cerute sunt:
- studii superioare
- cunoștințe de operare PC
- cunoscător de limba germană (obligatoriu) și o limbă de circulație internațională (franceză, engleză, rusă) sau maghiară
- disponibilitate la program în 3 schimburi
- adaptabilitate în colectivitate și relațiile cu publicul

(5914387)

CAMERA DE COMERȚ ARAD
DEPARTAMENTUL ÎNVĂȚĂMÂNT
ORGANIZEAZĂ URMĂTOARELE
CURSURI:
- Contabilitate și aplicații pe calculator;
- Inițiere în utilizarea calculatoarelor (Windows, Word);
- Inițiere în utilizare Excel;
- Limbi străine (engleză, italiană, franceză, germană, olandeză);
- Declarant vamal.

Informații suplimentare la sediul CCIA Arad, str. Cloșca nr. 5, camera 31, etajul 2, tel.: 25.22.50 sau 25.30.00

SC Asigurarea Românească ASIROM SA

De 10 ani ASIROM este asigurătorul tău de răspundere civilă auto

Răspunde corect pe Declarația de asigurare la întrebarea „De câți ani practică ASIROM această asigurare? și poți câștiga:

Marele premiu
un autoturism
Renault Scenic

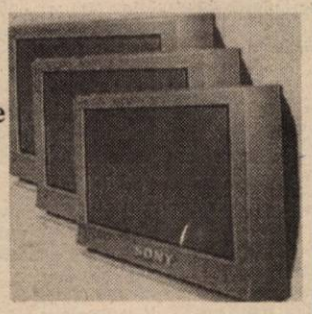

Premii speciale
44 televizoare Sony câte unul pentru fiecare sucursală ASIROM din țară
150 cadouri ASIROM constând în:
50 ceasuri,
50 de mape și
50 de tricouri

Campania durează până la 15 februarie 2001.
Tragerea la sorți va avea loc pe 15 martie 2001.
Detalii la sucursalele ASIROM din întreaga țară

Alege siguranța. Alege ASIROM - asigurător tradițional autorizat,
LIDER NAȚIONAL ÎN ASIGURĂRI AUTO!

București, Str. Avram Iancu 32, sector 2. Tel: 01/311.09.03; Str. Teiul Doamnei 12, bl. 9, sector 2. Tel: 01.240.90.61; Str. Smârdan nr. 5 Tel: 01/311.12.18; 01/311.12.24 - Ilfov - Tel.: 01/313.56.91 - Alba, Alba Iulia Tel.: 058/81.18.83 - Arad - Tel.: 057/25.59.27 - Argeș. Pitești Tel.: 048/21.31.20 - Bacău - Tel.: 034/11.54.78 - Bihor, Oradea Tel.: 059/13.71.24 - Bistrița - Năsăud, Bistrița Tel.: 063/21.99.14 - Botoșani Tel.: 031/51.10.03 - Brașov Tel.: 068/31.78.98 - Brăila Tel.: 039/61.99.71 - Buzău - Tel. 038/43.12.70 - Caraș Severin, Reșița Tel. 055/21.24.25 - Călărași Tel.:042/31.33.55 - Cluj Tel.: 064/19.08.20 - Constanța Tel.: 041/61.64.92 - Covasna, Sf. Gheorghe Tel.: 067/31.50.35 - Dâmbovița, Târgoviște Tel.: 045/61.22.73 - Dolj, Craiova Tel.: 051/41.14.20 - Galați Tel.: 036/46.04.43 - Giurgiu Tel.: 046/21.12.33 - Gorj, Tg. Jiu Tel.: 053/21.31.76 - Harghita, Miercurea Ciuc Tel.: 066/17.13.57 - Hunedoara, Deva Tel.: 054/21.27.46 - Ialomița, Slobozia Tel.: 043/21.15.44 - Iași Tel.: 032/11.47.58 - Maramureș, Baia Mare Tel.: 062/21.45.26 - Mehedinți, Dorbeta Turnu Severin Tel.: 052/31.41.48 - Mureș, Târgu Mureș Tel.: 065/16.13.66 - Neamț, Piatra Neamț Tel.: 033/22.73.60 - Olt, Slatina Tel.: 049/43.45.76 - Prahova, Ploiești Tel.: 044/12.63.34 - Satu Mare Tel.: 061/71.58.99 - Sălaj, Zalău - Tel.: 060/61.10.59 - Sibiu Tel.: 069/21.80.20 - Suceava Tel.: 030/21.45.34 - Teleorman, Alexandria Tel.: 047/31.29.37 - Timiș, Timișoara Tel.: 056/19.83.72 - Tulcea Tel.: 040/51.73.30 - Vaslui Tel.: 035/36.14.67 - Vâlcea, Râmnicu Vâlcea tel.: 050/73.98.89 - Vrancea, Focșani Tel.: 037/22.20.59.

Lidera incontestabilă a vrăjitoarelor din România
Rodica Gheorghe

prezentă la toate posturile TV, inclusiv la emisiunea TEO TRANDAFIR

VRĂJITOAREA NR. 1 ÎN TOP

cea mai puternică vrăjitoare și prima din România care a participat la congrese internaționale cum ar fi: *Catovițe (Polonia), Lion (Franța), India, Palma de Maiorca (Spania),*

VRĂJITOAREA ANULUI 2001

desemnată de cel mai puternic vrăjitor din lume Huan Carlos din Spania în vârstă de 108 ani, vrăjitoarea cu cel mai mare har primit de la mama ei Omida și recomandată de toate canalele de televiziune și presă, recunoscută atât în țară cât și peste hotare.
Este din nou la cererea foarte multor cetățeni în județul Arad,
cine dorește cu adevărat rezultate pentru a vă alina suferința sufletească și trupească

MĂ PUTEȚI CONTACTA LA TELEFOANELE
094.751.183, 094.481.963.
(5914309)

LINFLEUR ROM.
ARAD ROMANIA
ARAD, Calea Radnei nr. 187, Telefon 21.98.11

Angajează
CONFECȚIONERE

Persoanele interesate se pot adresa începând cu data de
19.01.2001
la sediul firmei din
MICĂLACA, Calea Radnei nr. 187, telefon 21.98.11.

(1834213)

DEPOZIT MATERIALE INSTALAȚII
Angajează: INGINER VÂNZĂRI

Condiții:
- studii superioare de profil
- stagiul militar satisfăcut
- carnet conducere cat. B
- domiciliul stabil în Arad
- vechime în domeniu minimum 1 an
- vârstă maximă 35 ani

C.V. se depun la sediul firmei din str. Ursului, nr. 21 sau prin fax 057-271052.
Alte informații la telefon 092.450.780. (5914385)

INTERNEXT
Primul Internet Service Provider din Arad
SERVICII INTERNET
- Acces dial-up la 56 Kbps
- Acces ISDN 64/128 Kbps
- Linii închiriate 33,6 Kbps-2 Mbps
- Acces radio la 1,6 Mbps

Acces INEXT89 la tel. 89.12.34 (preturi 250; 750; 1000 lei/minut)
INFORM@TII: http://www.inext.ro e-mail: office@inext.ro Tel/Fax: 057.28.53.53 Bd. Decebal, nr. 2-4, Arad
(1834164)

DAME de companie
În Arad, tinere sexy, rafinate, oferă companie, contacte și masaj erotic,
Informații și programari 24h/24h la tel.: 8-911-77
15.850min

BANCA "TRANSILVANIA" S.A.
SUCURSALA ARAD,
Str. Unirii nr. 5-7,
Tel. 057/283.122
CREDITUL TURIST
în lei sau valută
DOBÂNDĂ AVANTAJOASĂ

ADEVĂRUL
COTIDIAN INDEPENDENT ARAD
Anul XIII, nr. 3213
Joi, 25 ianuarie 2001 ● 12 pagini ● 3000 lei ● e-mail: adevarul@arad.ro
BRAT Publicație auditată în semestrul II 1999
Tiraj mediu zilnic vândut: 34.958

WEST BANK
B-dul Revoluției nr. 88, 2900 ARAD
AGENT WESTERN UNION | MONEY TRANSFER
Cel mai rapid mod de a primi bani din întreaga lume!

RECÂȘTIGAREA CREDIBILITAȚII

Să vezi și să nu crezi. Sesiunea parlamentară extraordinară chiar a avut rost. Mai noi, mai proaspeți, mai curați, parlamentarii au reușit să adopte câteva proiecte de legi, bune de arătat la Strasbourg și Bruxelles și să scuture praful de pe o grămadă de vechi ordonanțe. „Nu va fi show, va fi muncă", avertizează Văcăroiu. Renunțând la interminabile și sterile parlamentări, senatorii au votat 47 de acte normative, iar deputații, după ce și-au modificat regulamentul de funcționare a camerei au votat raportul de mediere a legii caselor naționalizate și partea lor din legea administrației publice locale. Chiar venerabilul Quintus, încă jenat de lista CNSAS a exclamat: „Actuala coaliție arată mult mai ordonată și mai eficientă" decât fosta coaliție din care și liberalii au făcut parte. Peremiștii, care cred că au datoria de a debarca acest guvern antinațional și anticonstituțional, care a oficializat în România „limba cailor", cum tuna și fulgera tribunul Vadim, au încercat să blocheze toate cele trei legi pentru care a fost convocată de fapt sesiunea extraordinară. Și iute cu pâra la Curtea Constituțională, ba poate și la Consiliul Europei, că pute în țară a autonomie lărgită, chiar a federalizare, că pedeseriștii patrioți au început să vorbească ungurește după ce s-au logodit din interes cu UDMR-ul. Încheierea cu succes a sesiunii parlamentare, preluarea fără dificultățile anticipate a partidului de guvernământ în care aripa conservatoare încă dormitează, i-a lăsat timp premierului Năstase să întâmpine, la București, cu pâine și promisiuni de reformă pe creditorii internaționali ai României. Andrew Vorkink, directorul regional al Băncii Mondiale pentru Europa Centrală și de Sud Est ne-a comunicat că are vreo 1,5 miliarde de dolari puși de-o parte pentru noi dacă noul guvern care, zice el, arată bine, va accelera procesele de reformă. „Dacă reformele revin la sistemul «stop-go-stop-go» (stai-du-te, stai-du-te) și rămân nefinalizate, B. M. își va reduce sprijinul la un nivel minim de asistență socială." Adică, vreo 100 de milioane de dolari în patru ani.

DORU SAVA

(Continuare în pagina 5)

În plină iarnă
UTA VA CONCEDIA 100 DE ANGAJAȚI

Persoanele disponibilizate nu vor beneficia de 12 salarii compensatorii ✸ Administrația spune: „am ajuns la fundul sacului"

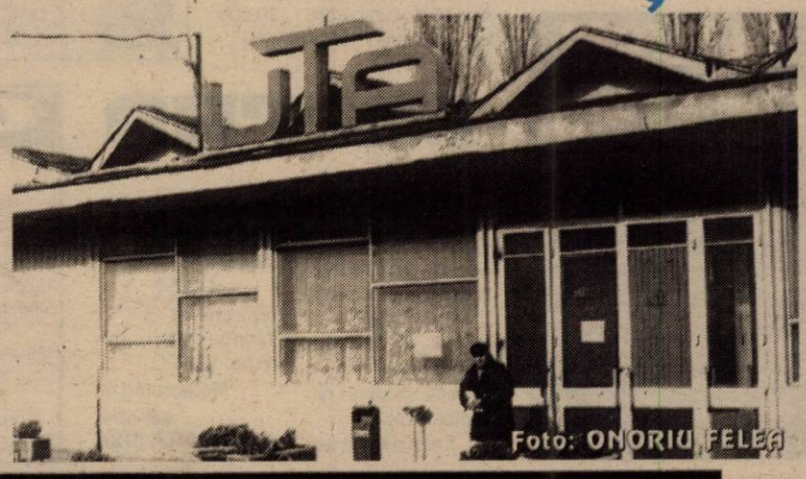

Foto: ONORIU FELEA

Pag. 6

FII INSPIRAT
ALEGE
Husqvarna
281.492 – ARAD
421.077 – SEBIȘ
557.267 – SĂVÂRȘIN

Șeful I. J. P. Arad, col. Viorel Hăhăianu dezminte:
NU EXISTĂ NICI UN FEL DE LUPTĂ PENTRU PUTERE ÎN CADRUL POLIȚIEI ARĂDENE!

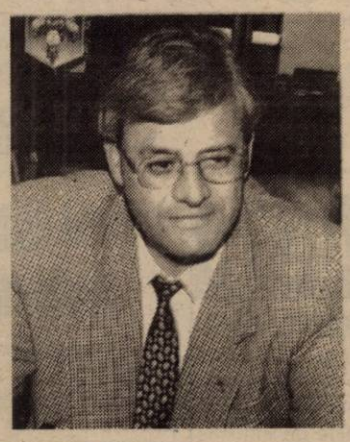

◆ Comandantul Poliției recunoaște că: „unii dintre colegii mei ar fi mână-n mână cu patronii"

PREFECTUL ACȚIONEAZĂ PROMPT

În urma articolului cu privire la acțiunea lui Sever Puia de favorizări a nepotului în acapararea IAS Semlac, prefectul județului Arad, domnul ing. Gheorghe Pele a dispus efectuarea unei anchete. Au fost numiți în colectivul de anchetă reprezentanți ai Prefecturii, Gărzii financiare, Poliției și a altor organe abilitate.

D. I.

ASTRA VAGOANE RENUNȚĂ LA BAZELE SALE SPORTIVE

SC ASTRA VAGOANE ARAD SA (TRINITY IND. INC. COMPANY), prin reprezentantul său legal DOUGLAS SCHNEIDER - președinte al consiliului de administrație și-a declarat ieri intenția de a dona Primăriei municipiului Arad construcțiile aferente Clubului Sportiv Astra: Stadionul Astra, Terenul de tenis din Subcetate și Bazinul de înot (str. Miron Costin), terenul de sub aceste construcții fiind proprietate de stat.

Condițiile în care se vor dona aceste obiective și formalitățile legale se vor efectua în cel mai scurt timp, după aprobarea de către AGA a propunerii de donare.

Foto: AL. MARIANUȚ

Pag. 4

Manifestări dedicate
ZILEI UNIRII PRINCIPATELOR ROMÂNE

ABONEAZĂ-TE LA ADEVĂRUL

■ Pentru luna februarie, prețul abonamentului rămâne de numai 32.300 lei ■ Se pot face abonamente și pe trei luni, șase luni și un an, abonații nefiind afectați de majorările de preț ulterioare.

■ Abonații pot câștiga lunar 10 premii de fidelitate în valoare de o jumătate de milion de lei fiecare.

PENTRU ABONAȚI, ZIARUL COSTĂ DOAR 1300 LEI

ALGLASS
MOBILIER DIN P.A.L. LA COMANDA
● BUCATARII ● DORMITOARE ● CAMERE DE ZI
NOU
VANZARI IN RATE
Calea Timișorii nr. 53; Tel./Fax: 278820
Piața Spitalului Bl. 1D; Tel/Fax: 253868

Calendar

* Astăzi, Soarele răsare la ora 7 și 41 de minute și apune la ora 17 și 15 minute.

* Au trecut 25 de zile din acest an. Au mai rămas 340 de zile până în 2002.

* **Praznicul zilei: Biserica ortodoxă:** Sf. Grigore Teologul; Sf. Bretanion; **Biserica romano-catolică:** Convertirea Sf. Apstol Pavel; **Biserica greco-catolică:** Sf. Grigore din Nazianz; Sf. M. Bretanion din Tomis.

NOI TRASEE DE AUTOBUZ

Începând cu data de 1 februarie 2001, Compania de Transport Public Arad (CTPA) va asigura autobuze pe cinci noi trasee. Navetiștii (muncitori și elevi) vor putea lua zilnic „cursa" pe următoarele rute: **Lipova-Săvârșin**; **Bruznic-Lipova**; **Lalașinț-Lipova**; **Bata-Săvârșin**; **Lipova-Săvârșin**.

După cum ne informa d-na ing. Mariana Birău, director exploatare tramvaie și autobuze în cadrul CTPA, pe traseele amintite mai sus, transportul călătorilor era asigurat până nu de mult de către Intertrans Lipova.

N. O.

OJPC VERIFICĂ SECOND-HAND-URILE

În aceste zile Oficiul Județean pentru Protecția Consumatorilor verifică societățile care comercializează produse second-hand. Din păcate, până la ora actuală nu există lege care să interzică acest comerț, deși riscul contactării a tot felul de boli ale pielii prin purtarea acestor haine este destul de ridicat.

Dl. Gelu Florincaș, director OJPC a declarat: „Nu am găsit nici un agent comercial fără licență pentru aceste produse."

OJPC a oprit din vânzare toată lenjeria intimă la second-hand găsită pe piață.

M. MICAN

DREPT COMUNITAR EUROPEAN

La editura arădeană „Concordia" a apărut, în aceste zile, lucrarea **„Drept comunitar european"**, autor lector univ. drd. Anda Veronica Nedelecu - Ienei.

Autoarea - cadru didactic universitar la Facultatea de Drept a Universității „Vasile Goldiș" - se adresează studenților și nu numai cu o lucrare „fundamentată pe o bibliografie atent selectată, dar bogată, care valorifică idei, concepții și construcții doctrinare ale unor autori deja consacrați, într-o viziune unitară și accesibilă."

A venit BARZA!

La Arad: Cârțână Claudiu, **Lăcătuș** Dorin, **Orădan** Estera, **Felnecan** Larisa Corina

La Ineu: **Ardelean** Adrian Ionel, **Pop** Daniela

PREȚUL AURULUI

Banca Națională: Pentru gramul de aur de 24 K, prețul cu ridicata - **226.322 lei**; prețul de achiziție **203.689 lei**. Prețuri valabile ieri. **Piața neagră - Aur 14 K**: cumpărare - 110.000 lei/g, vânzare - 125.000 lei/g. **Aur 18 K**: cumpărare - 130.000 lei/g, vânzare - 160.000 lei/g.

CURSUL VALUTAR

– VALORI ÎNREGISTRATE IERI, 24 IANUARIE 2001

Denumirea valutei	BNR	BCR		BRD		Banca Transilvania		Banca Agricolă		Bursa neagră	
		C	V	C	V	C	V	C	V	C	V
Dolar	26375	26300	26425	26050	26500	26200	26500	26230	26450	26150	26350
Marca germană	12561	12397	12837	12410	12850	12450	12750	12650	12750	12500	12700

VIA Lawyers
Firmă de Avocați din Toronto Canada
OFERĂ REPREZENTARE JURIDICĂ PT.
EMIGRARE
Canada
primește 300.000 noi imigranți în
PLATA LA OBȚINEREA VIZEI
COSTURI ACCESIBILE
Arad, SC Proiect Arad SA
cam. 124

AU PLECAT DINTRE NOI!

Kovacs Ștefan (1917); Bărbat Maria (1932); Neagu Petru (1921); Farago Veronika (1915); Farkaș Iusztina (1915); Luculescu Cosmin Sebastian (2000); Dănilă Petru (1940); Rener Gheorghe (1941); Cioara Marie (1929); Tatu Ilie Dorel (1949).

METEO

Vremea va continua să se încălzească ușor. Cerul va fi mai mult noros. Pe arii extinse vor cădea precipitații, predominant sub formă de ploaie. Vântul va sufla în general moderat din sector sudic.

Temperaturi maxime: 4 la 7°C; **Temperaturi minime:** 1 la 4°C

Meteorolog de serviciu, MIOARA ȘIȘU

UTILITARE

PIEȚE, TÂRGURI

Astăzi, este zi de piață agroalimentară la Curtici, Sebiș, Bata, Cermei, Zădăreni, Ghioroc, Săvârșin, Secusigiu, Sântana, Târnova, Zăbrani, Zerind. Tot astăzi au loc târguri săptămânale la Curtici, Sebiș, Cermei, Săvârșin, Secusigiu, Zerind.

Mâine, vineri, se desfășoară târguri săptămânale la Ineu, Șepreuș, Șimand.

FARMACII DE SERVICIU

Farmaciile „Sinapis", B-dul Revoluției, nr. 88, lângă Noul Stil, telefon 282369, „Noua Farmacie", str. Andrei Șaguna, nr. 15, telefon 948 sunt de serviciu cu program non-stop.

URGENȚE STOMATOLOGICE

Cabinetul de pe str. Crișan (în spate la Gionelli) are program non-stop. Telefon: 253794. Cabinetul din B-dul Revoluției nr. 62, ap. 17, între orele 9,00-19,00. Telefon: 256665.

TELEFON DE URGENȚĂ LA POLIȚIE: 955

ACTUALITATEA CULTURALĂ

CONCERT

Filarmonica de Stat, stagiunea 2000-2001, prezintă azi, 25 ianuarie, orele 19,00 la Sala Palatului Cultural un concert simfonic. Dirijor - Dorin Frandes. Solist: Stephen Wilber - SUA.

În program: George Enescu - Rapsodia a II-a; Ludwig van Beethoven - Concertul nr. 3 pentru pian și orchestră în do minor; Rimski Korsakov - Poemul simfonic „Sheherazade" - solist: Dorel Bic.

CINEMATOGRAFE

Dacia: Ziua a 6-a (SUA) 9,30; 11,45; 14; 16,30; 19

Mureșul: Scary Movie (SUA) 10; 12; 14; 16; 18

Arta: Dincolo de aparențe (SUA) 15; 17; 19

Sala Mică: Asterix și Obelix (SUA) 15,30; 18

PE ȘOSELE

În ultimele 24 de ore, Poliția a aplicat peste 320 de amenzi în valoare de 30,9 milioane lei.

Au fost reținute 24 de certificate de înmatriculare - pentru defecțiuni tehnice și s-au ridicat în vederea suspendării 21 de permise de conducere. Șase dintre acestea, pentru conducere sub influența alcoolului. Iată numele „șoferilor turmentați": **Budișan Adrian** (AR-05-EPT), **Parputea Spiridon** (AR-04-WSF), **Marinescu Marius Marian** (AR-04-ZEJ), **Olariu Vasile** (AR-02-DBX), **Colăcel Ion** (AR-03-SVI) și **Mitu Ioan** (3-AR-8082).

Cu ocazia unui control de rutină a fost depistat **Fodor Adalbert** (40 ani) din Bihor, care transporta cu autoturismul personal 1500 kg de mere fără a poseda documente de proveniență. Marfa a fost confiscată iar F.A. a fost sancționat cu 150.000 lei.

B. O.

CÂNTARUL CUMPĂRĂTORULUI

Persoanele care cumpără din piețele arădene și care se consideră înșelate la cântar au posibilitatea de a-și verifica suspiciunile apelând la „cântarul cumpărătorului", cântar care există la toate administrațiile din piețe.

După cum ne informa dl. Gheorghe Andreescu, administrator la Piața „Fortuna", cetățenii nu prea apelează la cântarul cumpărătorului fie pentru că verifică marfa cumpărată la două cântare din piață (rugându-se de alți vânzători să le mai cântărească o dată) fie pentru că ... nu se știe. În 2001 la „Fortuna" nu s-au înregistrat solicitări de folosire a „cântarului" apelându-se doar la aceste procedee prezentate mai sus.

Totuși, cea mai bună variantă este cântarul cumpărătorului deoarece administratorii pieței îl pot ajuta efectiv pe cel înșelat. OJPC-ul, Poliția și Metrologia pot verifica și lua măsuri totodată împotriva vânzătorilor care folosesc „ocaua mică".

N. OPREAN
Foto: ONORIU FELEA

În caz că aveți dubii...

„ADEVĂRUL" VĂ ASCULTĂ

La telefonul dimineții, 280944, între orele 9-12

▲ **Dl. Mircea Stepan** ne semnalează faptul că unele societăți comercializează zahăr produs de fabrică din Buzău. „Pe pachete scrie că acestea au greutatea de 900 de grame. Din trei pachete însă nici unul nu a avut mai mult de 875 de grame", spune dânsul.

▲ **Dl. Florin Ian**, de pe strada Mihai Eminescu, în numele mai multor vecini, atrage atenția taximetriștilor și poliției că nu ține neapărat să le asculte convorbirile. Nu de alta, dar stațiile de emisie-recepție ale acestora intervin deseori peste posturile de televiziune, nelăsând oamenii să-și urmărească emisiunile preferate.

Redactor de serviciu, A. B.

La telefonul după amiezii 280003 între orele 15,00 - 18,00

▲ **Ardelean Vasile (Micălaca, Calea Aradului).** „După 27 de ani de muncă la vârsta de 40 de ani nu mai găsesc de lucru... Am fost pompier, paznic, distribuitor de marfă. Am ajutor social 260.000 lei. Jumătate din sumă e impozitul pe care trebuie să-l plătesc la stat." Dacă îi poate oferi cineva de muncă domnului în cauză este rugat să sune la un număr de legătură: 094-987422.

▲ **Darius Popescu (Calea Aurel Vlaicu):** „Ieri seară (orele 21,45) am circulat cu un tramvai (nr. 18) pe traseul „Teatru - zona 300" care nu era încălzit deloc. În vagonul TATRA de culoare galbenă (nr. 148) era un frig aproape la fel de mare ca și afară. Cum mai au tupeul să zică cei de la C.T.P. că nu există tramvaie neîncălzite?

Redactor de serviciu, B. O.

La Semlac CALCULATOARE PENTRU PRIMĂRIE

Primăria Semlac a fost dotată cu cinci calculatoare. Valoarea investiției este de 70 milioane de lei. **„Având un volum de informații semnificativ aveam nevoie de aceste calculatoare pentru a ține evidența întregii comune"**, a precizat primarul Letiția Stoian.

M.M.

Echipa de serviciu
GABRIELA GROZA
- secretar de redacție.
Bianca Felea, Simona Florea, Adela Homorâceanu, Ioan Leac, Ramona Vidulescu
– tehnoredactare computerizată.
Lucian Baltă, Doina Jurcă, Aurica Telcian, Dacian Toduța
– corectură.

HOROSCOP

Joi, 25 ianuarie

Berbec (21.03-20.04). Veți lua contact cu unele persoane foarte importante în viața dvs.

Taur (21.04-20.05). Ați putea să vă permiteți o mică nebunie cumpărând un obiect de decor pentru casa dvs.

Gemeni (21.05-20.06). Veți face descoperiri importante care vă vor face să vă puneți anumite întrebări despre cei din jurul dvs.

Rac (21.06-22.07). Nu vă grăbiți să luați decizii importante. Uneori așteptarea poate fi benefică.

Leu (23.07-22.08). Folosiți-vă influența pentru a-i face pe cei din jurul dvs. să înțeleagă cât de mult vă afectează viețile celor din jurul dvs.

Fecioara (23.08-22.09). Pledați-vă cauza cu fermitate și convingere pentru a-i convinge pe cei din jurul dvs. de intențiile pozitive pe care le aveți.

Balanța (23.09-22.10). Farmecul dvs. irezistibil nu va lăsa reci nici persoanele aflate în poziții de vârf.

Scorpion (23.10-21.11). Munca dvs. contează foarte mult iar timpul vă e aliat.

Săgetător (23.11-21.12). Vă veți bucura foarte mult dacă îi veți ajuta pe cei din jurul dvs. să-și atingă scopurile.

MOCHETA
Arad, Piața Gării
Telefon 235221
Vinde și montează mochetă la prețuri cu o reducere de
10-20%

Capricorn (22.12-19.01). Influențați pozitiv persoanele din anturajul dvs. și le ajutați să înfrângă anumite reținen.

Vărsător (20.01-19.02). Acordați o atenție deosebită micilor prieteni din viața dvs.

Pești (20.02-20.03). Felul optimist în care abordați lucrurile, este asul din mâneca dvs.

La Fondul de Șomaj

ȘANSELE DE A RECUPERA 21,5 MILIARDE DE LEI TIND SPRE... ZERO

În topul datornicilor la fondul de șomaj se află trei mari agenți economici, care au reușit de-a lungul timpului să acumuleze datorii de 21,5 miliarde de lei.

Spre disperarea Corpului de control al Agenției de șomaj, șansele de a recupera banii de la ARIS, Depoul CFR Arad și S.C. CARNE S.A. tind spre... zero.

Inginerii

● Datoriile ARIS-ului, care conduce în clasament, au ajuns la 12 miliarde de lei și... staționează.

Ministerul Finanțelor, în speranța privatizării întreprinderii a preluat debitele, iar pentru majorările de întârziere, firma a fost iertată de plată.

● Depoul CFR, dispărut printr-un „hocus-pocus" legislativ a acumulat până în 1998 vreo două miliarde de lei, la care s-au calculat majorări de întârziere de încă patru miliarde și jumătate de lei. Agenția de șomaj nu știa până nu demult nici de la cine să scoată banii, darmite să-i mai primească. Prin urmare, poate să-i uite.

● S. C. CARNE S.A - este în procedură de reorganizare judiciară. Deși la fondul de șomaj societatea are trei miliarde de lei datorii, judecătorul sindic nu a citat și Agenția de șomaj printre creditori?!

Așa că, până una alta, pentru recuperarea datoriilor continuă diligențele, pentru că de executare silită nici nu poate fi vorba atât timp cât firma este în reorganizare judiciară.

Plan depășit!

Cu toate acestea, după cum susține conducerea Agenției de șomaj, planul de colectare a banilor de la firme (stabilit la 15 miliarde de lei) este ca și depășit chiar dacă mai sunt opt zile din această lună. La debite curente s-au strâns 13,1 miliarde de lei (fată de 12,8 miliarde de lei cât aveau stabilit) iar la datorii vechi, din cele 2,2 miliarde de lei s-au adunat, prin executare silită, peste 1,5 miliarde de lei.

N. OPREAN

STAȚIA DE EPURARE A MUNICIPIULUI - FINANȚATĂ DIN FONDURI BERD ȘI C.E.

Ieri dimineață, președintele Consiliului Județean Arad, Caius Parpală și directorul Regiei Apă-Canal, Gheorghe Bănățan, s-au întâlnit cu reprezentanții Băncii pentru Dezvoltare Regională (BERD).

Scopul întrunirii a fost stabilirea condițiilor de acordare a unui credit către RAAC pentru proiectul de modernizare a Stației de epurare a județului.

Costul acestei lucrări se ridică la 18 milioane EURO din care 75% îi constituie fonduri nerambursabile de la Comunitatea Europeană, iar 25% - credit acordat de BERD.

Ieri, s-au stabilit ultimele detalii și Consiliul Județean a luat decizia de a garanta pentru cei 25% primiți de la Banca Europeană.

S. AMBRUȘ

BOALA „VACII NEBUNE" ÎN ATENȚIA PREFECTURII ARAD

La Prefectură a avut loc o ședință cu reprezentanți ai Direcției Sanitar-Veterinare, Inspectoratului de Sănătate Publică; a Vămii și a Protecției Consumatorului. În cadrul ei au fost discutate măsurile ce se impun pentru evitarea riscurilor de îmbolnăvire cu encefalopatie spongiformă (boala vacii nebune). Prefectul Gheorghe Pele a hotărât înființarea unor echipe de control care vor verifica dacă instituțiile de asistență socială mai dețin conserve de carne din vită.

Până la ora actuală, în județul nostru nu au fost descoperite produse din carne de vită importate din țările Uniunii Europene.

M. M.

Pentru corecția salariilor, la Astra Trinity

DISCUȚIILE SINDICAT-CONDUCERE, AMÂNATE O LUNĂ

● Se așteaptă proiectul de buget pe 2001

Ieri, sindicatul din societatea Astra-Trinity a încheiat prima rundă de discuții cu conducerea, discuții ce s-au derulat pe parcursul mai multor zile și care s-au axat în principal pe corecțiile de salarii ale angajaților. Sindicatul cere respectarea contractului încheiat în martie 2000 (valabil pentru doi ani), unde se specifică faptul că din patru în patru luni trebuie să se facă aceste corecții, în funcție de devalorizarea leului față de dolar.

„Până acum nu s-a făcut nici o astfel de corecție, spune Ionel Rusu, liderul de sindicat. Când noi am negociat contractul, dolarul era aproape 19.000 de lei. Acum depășește 26.000. Am convenit, de ambele părți, să continuăm discuțiile la sfârșitul lui februarie. Până atunci, conducerea va face proiectul de buget pe 2001, anul financiar al Trinity fiind 1 aprilie-31 martie.

După prezentarea proiectului, discuțiile vor continua, iar în funcție de rezultatul acestora, sindicatul va decide dacă va deschide sau nu conflict de muncă.

La ultimele întâlniri (inclusiv la cea de ieri, considerată de Rusu cea mai eficientă) dintre sindicat și conducere a fost prezent și Douglas Schneider, președintele companiei americane. Acesta și-a manifestat dorința de a fi din nou prezent la întâlnirile programate la sfârșitul lui februarie, pentru continuarea discuțiilor.

GERLINDE KNAP

UNDE SUNT ZĂPEZILE DE ALTĂDATĂ?

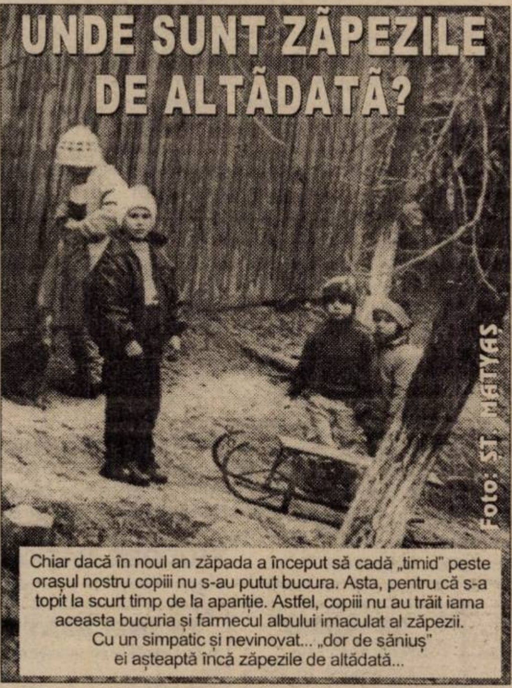

Chiar dacă în noul an zăpada a început să cadă „timid" peste orașul nostru copiii nu s-au putut bucura. Asta, pentru că s-a topit la scurt timp de la apariție. Astfel, copiii nu au trăit iama aceasta bucuria și farmecul albului imaculat al zăpezii. Cu un simpatic și nevinovat... „dor de săniuș" ei așteaptă încă zăpezile de altădată...

Mâine, la Vinga

„O NOAPTE CU SFÂNTA FECIOARĂ MARIA"

Noaptea de vineri spre sâmbătă va fi inedită pentru credincioșii județului nostru, în sensul că la Vinga se va desfășura „o noapte cu Sfânta Fecioară Maria". Este prima manifestare religioasă de acest gen din județ desfășurată în cadrul Bisericii romano-catolice. Vor participa preoți și credincioși romano-catolici, greco-catolici și ortodocși din întreaga țară. Scopul ei este acela de a face „un pas" în unificarea tuturor religiilor și este organizată de „Mișcarea sacerdotală Mariana din România".

Programul va începe vineri, 26 ianuarie la ora 18 și va cuprinde liturghii în rit latin, în stil bizantin; rugăciuni; momente muzicale și alte rituri întâlnite în Biserica romano-catolică. Matei Kolopisi, preot paroh romano-catolic a precizat: „Nu știm când va mai avea loc în Vinga o asemenea manifestare religioasă. Totul depinde de ce vrea Sfânta Fecioară Maria."

M. MICAN

Proiectul

„SĂ VORBIM SERIOS"

O mână întinsă adolescenților

Asociația PAEM Arad a organizat o conferință de presă cu privire la proiectul **„Să vorbim serios"** derulat de asociație cu finanțare din partea Fundației Pentru o Societate Deschisă - Centrul pentru Politici de Sănătate.

Proiectul se adresează tinerilor între 15-18 ani cu personalitate formată și vizează promovarea unei atitudini pozitive față de problemele legate de sexualitate, alcool și droguri.

Pentru că educația sexuală oferită tinerilor este aproape inexistentă, acest proiect își propune formarea și instruirea unui grup de tineri de liceu care să promoveze informațiile și experiența acumulată în rândul colegilor de aceeași vârstă. Temele de discuție se vor referi în primul rând la viața sexuală nesănătoasă, consumul de droguri și alcool și conștientizarea tinerilor asupra pericolului care-l implică abuzul în aceste situații.

S. AMBRUȘ

La Primărie

MAI PUȚINE ZILE DE AȘTEPTARE PENTRU O AUTORIZAȚIE

Printr-o decizie a Comisiei de specialitate din cadrul Consiliului Local Municipal, **certificatele de urbanism** și **autorizațiile de construire** se eliberează în maximum zece zile de la data depunerii dosarului, în cazul în care documentația este întocmită în baza reglementărilor legale. Șeful de cabinet al primarului, dl. **Marian Gheorghe**, informează că la Serviciul Relații cu publicul (camera 5) există o broșură cu detalii privind obținerea certificatului de urbanism și a autorizației de construire, care poate fi pusă la dispoziția celor interesați. Până nu de mult termenul de obținere a acestor acte ajungea până la 30 de zile.

Tot Marian Gheorghe a informat că spre sfârșitul acestei luni Primăria Arad va apărea cu o pagină Wep (pe Internet), unde se vor putea accesa informații legate de autorizațiile în cauză.

T. MATICA

Ineu

CĂRUȚAȘII VOR FI INSTRUIȚI DE PRIMĂRIE ȘI POLIȚIE

Primăria Ineu a finalizat de curând trecerea în revistă a tuturor căruțașilor din localitate. Deși e puțin mai neobișnuită această practică, primăria are un motiv foarte serios: înmulțirea accidentelor din cauza nerespectării regulilor de circulație de către căruțași, și neechiparea corespunzătoare a mijloacelor de transport.

Pentru a preveni astfel de accidente, edilii locali au hotărât să-i instruiască pe toți posesorii de căruțe privind dotarea cu semnalizatoare pe timp de noapte a căruțelor și respectarea regulilor de circulație.

S. AMBRUȘ

În județul Arad

LOCALITĂȚILE DEFAVORIZATE SUNT ÎN ATENȚIA BĂNCII MONDIALE

Astăzi, Agenția Județeană pentru Ocuparea Forței de Muncă (AJOFM) va trimite la București lista cu localitățile cele mai defavorizate din județ.

Criteriul după care au fost selecționate localitățile Hălmagiu, Hălmăgel, Vârfurile ține de ocuparea forței de muncă din zonă. Aceasta trebuie să fie cu cel puțin trei-patru procente mai mare decât rata medie a șomajului pe județ care în prezent este de 8,80%.

„Am ales cele trei exemple de localități deoarece de ani de zile ne zbatem să le declarăm ca zone defavorizate. Lista este însă mult mai lungă", ne-a declarat dl. **Ștefan Pascu**, directorul executiv al AJOFM.

Programul de dezvoltare economică a acestor localități defavorizate este finanțat de către Banca Mondială, care după ce va întocmi „planul de bătaie", va prezenta investitorilor (străini în special) oportunitățile de afaceri care se găsesc în respectivele comune.

Acest fapt va duce la investiții care prin locurile de muncă nou-create vor scădea la modul ideal rata șomajului.

N. OPREAN

Trei cetățeni din Șeitin au furat conducte de irigații

Trei cetățeni din **Șeitin** au fost depistați de Poliție ca autori ai furtului unor conducte din aluminiu pentru irigații de la **Semlac**. „**Malcovici Daniel** (22 ani), **Fușteac Florin** (16 ani) și **Iosif Vasile** (30 ani) au produs un prejudiciu de opt milioane lei", ne-a declarat purtătorul de cuvânt al I.J.P. Arad, mr. **Floarea Dan**.

B. O.

Distribuitor Autorizat dialog

TIMIȘOARA
Piața Victoriei 2; Tel.: 056-293836
Str. Științei 4 (lângă piața Aurora); Tel.: 056-218553
Centrul comercial TERRA, standul K8; Tel.: 056-214597/163
Str. Eugeniu de Savoya 12; Tel.: 056-199662
ARAD: Bd. Revoluției nr. 35; Tel.: 057-270890
Piața Spitalului, Bl. 1C; Tel.: 057-252001

SEVERIN: Str. Tudor Vladimirescu nr. 41; Tel.: 052-324040
DEVA: Bd. Decebal, Bl. 15; Tel.: 054-233633
REȘIȚA: Str. Libertății, Bl. A2; Tel.: 055-224734
ORADEA: Str. Dimitrie Cantemir nr. 8, Bl. A4, parter; Tel.: 059-134624
SIBIU: Str. Tribunei nr. 2 (în spatele magazinului Steilmann); Tel.: 069-230170

Always keep in touch

Goldstern GSM - Concurență nu avem

Telefoane** cu prețuri*** începând de la 235.000 lei* pentru abonamentul Dialog Inedit - 4$*

Goldstern GSM

* fără TVA
** În limita stocului disponibil
*** Firma își rezervă dreptul de a modifica prețurile fără preaviz

Manifestări dedicate

ZILEI UNIRII PRINCIPATELOR ROMÂNE

Ziua Unirii Principatelor Române a fost sărbătorită ieri, 24 ianuarie, printr-un program organizat de Prefectura Județului Arad. În prezența oficialităților locale și a prea puțini arădeni, pe platoul din fața Palatului Administrativ s-a desfășurat un spectacol folcloric realizat de Viorel Nistor, cu participarea formației „Răpsozii Zărandului", a formației de dansuri din Zăbrani și a altor trupe de dansuri din școli arădene. Au vorbit despre însemnătatea istorică a zilei de 24 ianuarie primarul Dorel Popa și muzeograful Mircea Barbu. Fanfara „Betania" a cântat „Hora Unirii", în care s-au „prins" cei aflați pe platoul din fața Palatului Administrativ. În holul Palatului Cultural a fost vernisată expoziția de pictură a Elenei Boțan, prezentată de criticul de artă Dan Lăzărescu, după care cei prezenți au ciocnit o cupă de șampanie.

C. L.

Foto: AL. MARIANUT

PRIMELE LECȚII DE PATRIOTISM LA PP 16

Atmosferă de sărbătoare și la grădinița PP 16 unde s-a organizat un mic program artistic închinat Unirii Principatelor.

Copii îmbrăcați în costume naționale au cântat și au recitat poezii patriotice dedicate sărbătorii. De asemenea, directoarea grădiniței le-a explicat celor mici semnificația actului de la 24 ianuarie, o mică lecție de patriotism pe care cei mici sperăm că au reținut-o.

După ce ani întregi au păcălit sute de arădeni

TAXIMETRIȘTII CU FIRME „PIRAT" S-AU „LOVIT" DE ... LEGE

Zi de zi taximetriștii cu firme „pirat" bagă adânc mâna în buzunarul clientului practicând tarife aberante care frizează limita bunului simț. Ei se plasează strategic în zona gării sau autogării unde profită de clienții veniți din județ sau din alte orașe. Cu toate acestea ei nu se sfiesc să stea și în stațiile taxi cu firme care imită aproape identic siglele unor companii de profil cu tarif normal. După ce ani de zile au fost tolerați de autorități, ieri în urma unui raid al Poliției Rutiere, Autorității Rutiere și Gărzii financiare, câțiva „pirați" au fost amendați. Chiar dacă amenzile pentru aceștia au fost destul de blânde e bine că s-a început în sfârșit luarea unor sancțiuni contra lor.

O. BULZAN

Dublă lansare de carte

SUB SEMNUL CERULUI

În organizarea Inspectoratului pentru Cultură Arad și a Uniunii Scriitorilor - filiala Arad, a avut loc ieri, 24 ianuarie, în holul Teatrului de Stat, o dublă lansare de carte - volumul de proză **„Trepte către pridvoarele cerului"** de **Elisabeta Chișa** și ediția bilingvă a volumului de versuri **„Singur în fața cerului"** de **Nicolae Nicoară-Horia**, în traducerea lui Vasile Barbu din Uzdin (Iugoslavia). Despre volumele lansate și autorii lor au vorbit scriitorii arădeni Vasile Dan și Florin Bănescu. A contribuit la crearea unei atmosfere plăcute trupa „Teatrul Veșnic Tânăr", condusă de actrița Emilia Dima-Jurcă.

C. L.

ESTE SAU NU VINOVAT SORIN BONDOC?

În penultima ședință de Consiliu Local, consilierul PRM **Adrian Mureșan** l-a acuzat pe directorul Direcției Tehnice, **Sorin Bondoc**, că încalcă legea funcționarului public prin funcția de administrator pe care o deține la o societate comercială.

Marți, în finalul ședinței extraordinare de Consiliu Local a fost reluat „cazul Bondoc". Primarul Aradului, ing. **Dorel Popa** a dat citire unui material prin care acuzatul se declară nevinovat. Dl. Bondoc recunoaște că a fost asociat cu 25% și unul dintre cei trei administratori la S.C. Swift Consult SRL, firmă de servicii și consultanță în afaceri. În 1998, când a completat la Primărie declarația de venituri a specificat că este asociat la societatea respectivă. Care nu și-a început activitatea din diferite motive nici în data de 16 ianuarie a.c., dată la care dl. Bondoc a fost acuzat. Datorită faptului că la mijloc era un deces al unuia dintre administratorii „Swift" și un proces de moștenire, directorul Bondoc nu a putut să modifice „starea de administrator".

● Gata cu „Swift Consult"

„Practic, pentru mine societatea nu exista, nu îmi afecta activitatea din Primărie. Prin urmare, consider că nu se pune problema privind incompatibilitatea ca funcționar public, datorită unei situații juridice dificile a societății, precum și faptul că această societate nu a desfășurat activitate economică.

În data de 22 ianuarie a.c., toți acționarii români ai societății „SWIFT" au cesionat părțile sociale soției italianului decedat.

● Lucruri foarte clare

Întrebat ce părere are despre acest caz, primarul **Dorel Popa** ne-a declarat: „Vreau să fie foarte clare lucrurile. În momentul în care s-a depus jurământul, el știa foarte bine că nu are nici un fel de activitate economică. Incompatibilitate înseamnă ceva foarte clar definit prin termenii legii. Deci, neavând nici o activitate economică, neavând angajați, nefăcând nici un fel de înregistrare în contabilitate, el a considerat că nu e în această situație. Și are dreptate. Este foarte adevărat că putea să facă demersurile pentru ca acel post să se desființeze (cel la societate - n. r.) dar din cauze obiective - decesul cetățeanului italian, procesul soției sale - asta a fost situația. Mă gândesc că acest lucru se putea întâmpla oricui."

● Voi dovedi că am dreptate

Consilierul Adrian Mureșan rămâne siderat de faptul că „primarul îl iartă" pe directorul Bondoc. „Incompatibilitatea datează din momentul semnării jurământului. Dl. Bondoc s-a retras din firmă foarte recent, după data de 20 ianuarie. Mă mirâ poziția primarului în acest caz. Voi acționa pe alte căi pentru a dovedi că am dreptate. La momentul potrivit voi informa presa. Am și sprijinul altor consilieri pentru a dovedi incompatibilitatea de care a dat dovadă dl. Bondoc."

E clar că există două tabere adverse. „Adevărul" va urmări fiecare pas al acestora, până când cazul Bondoc va fi declarat încheiat.

TEODORA MATICA

JOI, 25 IANUARIE 2001

TVR 1
7,00 Telematinal
8,00 Jurnalul de dimineață
9,00 Jurnal regional
9,40 Practic TV
10,30 TVR Cluj-Napoca
11,15 TVR Iași
12,00 TVR Timișoara
12,50 Recurs la morală - rel.
14,00 Jurnalul de prânz
14,15 CiberFan
14,30 Drepturile omului
15,30 Becker - s.
16,00 Convietuiri
17,30 Încurcături în familie - s.
18,00 Corect!
18,10 Medicina pentru toți
19,00 Infomania
19,10 Avanpremieră Știri
19,15 Pasiuni - s.
20,00 Jurnal * Meteo
20,35 Sport
20,40 Guvernul se prezintă
20,50 Justițiarii - s.
21,45 Reflecții rutiere
22,00 Patinaj artistic
23,15 Jurnalul de noapte
(●) 23,30 Martorul tăcut - s.

TVR 2
7,00 Călătoriile lui Ics - rel.
7,35 S Club 7 la L. A. - s.
8,05 Desene animate - rel.
8,35 Toți, împreună
9,25 Veni, video, vici - rel.
9,40 Pe muchie de cuțit - rel.
10,35 Afaceri la cheie - rel.
10,50 E dreptul tău! - rel.
11,20 Evrika! Iar am greșit! - rel.
12,20 D'ale lu' Mitică - rel.
13,25 Tribuna partidelor parlamentare
14,00 Desene animate
14,45 Femeia ispititoare - s.
15,30 Veni, video, vici!
15,45 Știri
15,50 Vizionari ecologiști
16,45 Atlas - rel.
17,15 Energia formelor
17,40 Plus 2001
18,30 Telejurnal TVR 2
19,00 Trubadurul
19,45 Polo: Rapid-Dinamo
20,45 S Club 7 la L. A. - s.
21,15 Ora adevărului
22,40 Știri
22,45 Știri bancare și bursiere
(●) 22,50 Marele animal - dramă, Polonia, 2000
0,30 TVM. Mesager

PRO TV
7,00 Monștrii - s.
8,00 Prieteni pe viață - s.
8,30 Cheers - s.
9,00 Afaceri de familie - s.
10,00 Tânăr și neliniștit - s., rel.
11,00 Chicago Hope - s. rel.
(●) 12,00 Operațiunea Delta Force 2 - acțiune, SUA, 1990
14,15 Mitocanii în Beverly Hills - f. rel.
16,00 Tânăr și neliniștit - s.
16,55 Jocuri magice
17,00 Știrile Pro TV
17,40 Sens unic
17,45 Teo
18,45 Pro TV te ascultă ce vezi.* Vremea
19,00 Știrile Pro TV
(●) 20,00 Femeia care aduce moartea - thriller, SUA, 1997
21,55 Știrile Pro TV
22,00 Chestiunea zilei
23,45 Știrile Pro TV
0,00 Zero
1,00 Pro Tv te ascultă ce vezi
1,05 Seinfeld - s.
1,30 Chicago Hope - s,
2,00 Nebun după tine - s.
2,30 Chestiunea zilei - rel.
(●) 3,15 Părinții ideali - aventuri/comedie, SUA, 1994

TV ACASĂ
7,00 Știrile de Acasă - rel.
7,40 Acasă la bunica - rel.
7,50 Căsuța poveștilor - rel.
8,50 Dragoste și putere - s. rel.
9,15 Fiorella - s. rel.
10,20 Luisa Fernanda - s. rel.
11,10 Iubire fără limite - s. rel.
12,05 Dragoste nebună - s. rel.
12,55 Ia-mă acasă - rel.
13,30 Primăvara romană a dnei Stone - f. rel.
15,30 Înger sălbatic - s.
17,00 Desene animate
17,30 Dragoste și putere - s.
18,00 Fiorella - s.
18,50 Acasă la bunica
19,00 Iubire fără limite - s.
20,00 Știrile de Acasă
20,40 Dragoste nebună - s.
21,30 Luisa Fernanda - s.
22,30 Johnny Apollo - f., SUA, 1940
0,05 Dragoste și putere - s. rel.
0,40 Știrile de Acasă - rel.
1,15 Acasă la români - rel.

ANTENA 1
7,00 Observator
8,00 Neața
(●) 11,00 Dublă identitate - s.
12,00 Tată peste noapte - comedie, SUA, 1984
13,00 Știri (în timpul filmului)
(●) 14,00 Avocatul apărării - acțiune, SUA, 1995
16,00 Zile din viața noastră - s.
17,00 Știri
17,20 Te voi iubi mereu - s.
19,00 Observator
19,50 Din dragoste, cu Mircea Radu
(●) 21,30 Brigada mobilă
22,00 Marius Tucă Show
23,00 Observator
23,30 Noaptea târziu cu Mircea Badea
0,30 Navarro - s.
2,00 Dragostea învinge - s.
2,45 Suflete rătăcite - s.
3,30 Capcanele destinului - s.
5,00 Ape liniștite - s.
5,30 Te voi iubi mereu - s.

PRIMA TV
7,00 Salvați de clopotel - s., rel.
8,00 Prima Mix!
13,30 Milagros - s.
14,30 Justiție militară - s. rel.
15,30 Viper - s.
16,30 Salvați de clopotel - s.
17,30 Camera de râs
18,00 Focus
19,00 Real TV
19,30 Impact
20,00 Justiție militară - s.
21,00 Supraviețuitorul
22,00 Obiectiv
23,00 Focus Plus
23,30 Impact - rel.
0,00 Viper - s. rel.
1,00 Focus Plus - rel.

TELE 7 ABC
7,00 Bună dimineața, România!
10,00 La ordinea zilei - rel.
11,00 Dați vina pe Corina - rel.
12,30 Reporter Tele 7 - rel.
13,00 Ora unu a venit - rel.
13,05 Reporter Tele 7 - continuare - rel.
13,45 Club ABC
14,15 Clubul microbiștilor - rel.
16,00 Post Meridian
17,00 Dați vina pe Corina!
18,00 As Show
18,50 Pariul Trio
19,00 Documentar
19,30 La ordinea zilei
21,00 Telejurnal
21,30 Documentar
21,55 Pariul Trio
22,00 Telemedicina
23,15 Viața noastră
1,00 Ora unu a venit - rel.

TV ARAD
7,00 Știri TVA - rel.
7,30 Emisiune în limba germană - rel.
8,00 Neața
(●) 11,00 Dublă identitate - s.
12,00 Tată peste noapte - dramă, SUA, 1984
13,00 Știrile amiezii
(●) 14,00 Avocatul apărării - dramă, SUA
16,00 Zile din viața noastră - s.
17,00 Știri
17,20 Divertisment
18,00 Viața spirituală
18,30 Știri TVA
19,00 Observator
19,50 Din Dragoste
(●) 21,30 Brigada Mobilă
22,00 Marius Tucă Show
23,00 Știri TVA
În continuare program identic cu cel al Antenei 1

TV INTERSAT
8,25 Deschiderea programului
8,30 Cafeaua de dimineață
9,30 Trei destine - s.
10,30 Desene animate
11,00 Știrile Intersat * Vocea străzii * Reportajul zilei - rel.
(▲) 12,00 Coșmarul de la B.C. - film
13,30 Comorile lumii - rel.
13,45 Obiectiv economic
14,00 Medicul de familie - s.
15,00 Trei ceasuri rele - rel
16,00 Emisiune în limba maghiară
17,00 Neon Rider - s.
18,00 Avanpremiera știrilor Intersat
18,02 Haideți să ne jucăm - s.
18,15 Știrile Intersat * Vocea străzii * Reportajul zilei
19,00 Trei destine - s.
20,00 Destine
21,00 Curro Jimenez - s.
22,00 Puls economic
23,30 Știrile Intersat * Vocea străzii * Reportajul zilei - rel.
(■) 0,00 Erotica
5,00 Închiderea programului

HBO
10,00 Gloria - dramă, SUA, 1999
11,45 O cale de ieșire - suspans, SUA, 1996
13,30 Bebeluși geniali - comedie, SUA, 1998
15,00 Beowulf - aventuri, SUA, 1999
16,30 Vampirii - horror, SUA, 1998
18,30 Furnicutze - animație, SUA, 1998
20,00 Echipajul lui McHale - comedie, SUA, 1997
21,45 Viața e frumoasă - dramă, Italia, 1997
23,45 10 chestii nu-mi plac la tine - comedie, SUA, 1999
1,30 The Suburbans - comedie, SUA, 1999

ATOMIC TV
7,00 Selector
10,25 Reactor
10,30 Atomic Café - rel.
11,00 Atomix
14,00 Interactiv
15,30 Proaspete și fierbinți
15,55 Reactor
16,00 Metropolis
17,00 Selector
19,00 Atomix
21,55 Reactor
22,00 Hai Hui - rel.
22,30 Selector
23,00 Klub Bizzar - rel.
0,00 Insomnia

RADIO ARAD & RADIO CONTACT (99,1 MHZ)
6,00 Lupta cu somnul; 8,00 Bună dimineața, Arad!; 10,00 Tovarășii mei; 12,00 Pulsul zilei; 14,00 Radiomagazin Deutsche Welle; 15,00 Contact FM; 17,00 Muzica generației în loden; 18,00 Radiomagazin Radio France International; 19,00 Bună seara, Arad!; 20,00 Ce și pentru cine?; 21,00 Seară de Seară; 22,00 În arșița muzicii; 24,00 Contact FM

RADIO PRO FM (92,1 MHz)
1,00-3,00 TOP 30 AIRPLAY PRO FM (r) cu Cristi Schnebli; **3,00-5,00 MUZICĂ; 5,00-5,30 BULETIN DE ȘTIRI** la fiecare sfert de oră; **5,30-8,00 PRO FM PÂNĂ LA UNU** cu Nono Semen și Laura Călăceanu; **7,00-10,00 PRO FM PÂNĂ LA UNU** cu Cătălin Lăpușcă; **10,00-13,00 PRO FM PÂNĂ LA UNU** cu Mihai Dobrovolschi; **13,00-14,00 13-14 CU ANDREI** cu Andrei Gheorghe; **14,00-17,00 POFTIM PRO FM** cu Cristian Pavel; **17,00-19,00 ARBEMA PREMIUM MUSIC** cu Cătălin Lăpușcă; **19,00-22,00 ACULTĂ-ȚI MUZICA** cu Andi Moisescu; **22,00-23,00 AUTO PRO FM CLUB** cu Dan Vardie; **23,00-1,00 RONDUL DE NOAPTE** cu Răzvan Exarhu

RADIO TIMIȘOARA
6,00 Ceasurile dimineții; 8,00 Muzica populară cu dedicații; 9,00 Cânt din suflet; 9,35 Amintiri, amintiri...; 10,00 De zece ori România; 11,00 Gramafon; 12,00 Miez de zi la polul vest; 13,00 Emisiune în lb. germană; 14,00 Emisiune în lb. maghiară; 15,00 Emisiune în lb. sârbă; 16,00 Radio cocktail; 18,00 Actualitatea radio; 18,10 Un răspuns pentru fiecare; 19,00 Radiojurnal; 19,15 Vârful de lance; 20,05 Călătorie în lumea poveștilor ; 20,15 Școala pământului; 21,00 Curierul de seară. Știri: 6,00; 7,55; 9,00; 11,00; 12,50; 17,00; 20,00; 21,00; 21,55. **Radio Jurnal:** 7,00; 16,00; 19,00.

RADIO SEBIȘ
6,00 Matinal 21
9,00 Tu alegi!
10,00 Cafeaua de zece
12,00 Secvența 21
14,00 La porțile dorului - muzică populară
15,00 Magazin 21
17,00 Lentila de contact
18,00 La mulți ani! - muzică populară și dedicații
19,00 Expresul de seară
22,00 Club 21
0,00 92,1 Insomnii

Redacția Adevărul nu își asumă răspunderea pentru modificările ulterioare intervenite în programele tv.

„SE VA TERMINA CU IMPUNEREA DE LA CENTRU!”

Interviu cu dl. CĂLIN CĂTĂLIN CHIRIȚĂ, secretar-general al PNȚ-CD

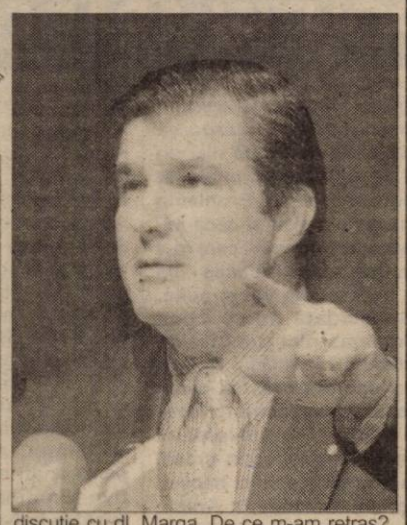

– D-le Chirița, într-un partid, de obicei, secretarul general este cel care duce greul muncii organizatorice. Având această calitate, ați identifica sarcinile prioritare care vă stau în față?

– În primul rând, trebuie să-mi fac o echipă de secretari generali adjuncți. În al doilea rând, trebuie să preiau totul de la dl. Remus Opriș. Vă rog să mă credeți că m-am trezit secretar general fără a fi avut de gând să candidez pentru această funcție. Este o onoare pentru mine să stau pe scaunul lui Dumitru Madjaru.

După ce îmi voi face echipa de secretari generali adjuncți, voi împărți organizațiile județene pe zone și voi pleca în teritoriu, pentru a cunoaște situația, pentru a lua pulsul organizațiilor. Mai mult de jumătate din organizațiile noastre sunt dezbinate. Eu sunt un om împăciuitor. Întotdeauna am reușit să aplanez animozitățile iscate între diverse tabere. Se va termina cu impunerea de la centru a unei echipe sau alteia în interiorul unor organizații din țară, inclusiv din Capitală.

– Pentru că vorbiți despre tabere, în care tabără sunteți, în a celor care doresc schimbarea numelui partidului, sau în cealaltă?

– Eu sunt onorat să fiu secretar general al PNȚ-CD, partid care a făcut istorie în această țară. Oamenii care au fost aspru taxați de votul congresului sunt unii dintre cei care au făcut rușine numelui acestui partid, din 1996 până în 2000. Dumneavoastră, ca ziarist, puteți să spuneți cine a făcut rușine partidului.

– Ca secretar general, veți pedala mai mult pe latura țărănistă sau pe cea creștin-democrată?

– Un partid creștin-democrat este un partid modern, or, noi asta vrem, să fim un partid modern. Vom păstra latura țărănistă care, așa cum spuneam, înseamnă istoria acestui partid. Păstrând această istorie, vom reclădi partidul, în mijlocul partidelor creștin-democrate ale Europei. Eu am primit al doilea mandat de vicepreședinte al creștin-democraților din Consiliul Europei la Congresul Puterilor Regionale și Locale de la Strasbourg. Am fost ales de 600 de primari din 41 de țări, reprezentând 200.000 de colectivități.

– Cum credeți că veți colabora cu prim-vicepreședintele Vasile Lupu și cu președintele Andrei Marga?

– Am preluat acest partid într-o situație de criză. În prima zi a congresului ați putut vedea o masă amorfă, oameni deziluzionați. În ziua a doua, totul s-a animat. Au fost date peste cap toate găștile care organizaseră congresul, ca să iasă „așa cum trebuie”.

– Spuneți că sunt găști. Totuși, că vreți sau nu, va trebui să colaborați cu ele, pentru că este vorba despre un număr apreciabil de membri.

– Eu zic că nu au decât să analizeze situația și să se alinieze. Sigur, nu la modul peiorativ. Din cauza prestației lor, PNȚ-CD a ajuns partid extraparlamentar. Scandalurile din partid, din cadrul fostului guvern, din cadrul Convenției au dus la acest rezultat.

– Opinia aproape generală este că dumneavoastră și Vasile Lupu v-ați retras de comun acord din cursa pentru președinția partidului, pentru a-i face loc lui Andrei Marga.

– Nu am avut nici o înțelegere cu Vasile Lupu. Cu dl. Marga nu știu dacă am discutat de două ori în patru ani. Cum spunea și dl. Marga ieri, se pot pune la dispoziția cui vrea desfășurătoarele convorbirilor telefonice, pentru a se vedea că nu am discutat nici măcar telefonic. În prima zi a Congresului ne-am salutat și domnia-sa m-a felicitat pentru prestația pe care am avut-o în ultimele două săptămâni în presă, împotriva aranjamentelor de culise. A doua zi, m-a întrebat dacă aș accepta să mă propună pentru funcția de secretar general, în cazul că s-ar schimba statutul și domnia-sa ar câștiga președinția PNȚ-CD. I-am spus că m-aș simți onorat. A fost singura discuție cu dl. Marga. De ce m-am retras? Trei ani de zile le-am spus colegilor mei că sunt pe un drum greșit. Niciodată nu m-au ascultat. Or, în acele condiții nu doream să fiu președinte.

– Dar ați acceptat să fiți secretar general...

– Am acceptat abia după ce am văzut că se petrece o schimbare radicală. Ați văzut ce presiuni extraordinare s-au făcut asupra d-lui Marga. Spre meritul domniei-sale, nu a cedat nici un pas.

– În schimb, a acceptat marea cedare, adică schimbarea hocus-pocus a Statutului, care i-a permis să candideze.

– Nu a fost o modificare hocus-pocus. Delegații au venit la Congres hotărâți să înlăture acele restricții anacronice din Statut. Recunosc că am și eu o parte de „vină” în aceasta, în sensul că mi-am depus candidatura numai pentru ca discursurile mele să fie ascultate, ca oamenii să înțeleagă că se impune o schimbare.

– Veți colabora cu Dudu Ionescu, Ioan Avram Mureșan și ceilalți vicepreședinți care au fost în vechea gardă?

– Absolut fără resentimente. Nu pot exista resentimente dacă dorim să reclădim partidul.

SIMION TODOCA

Pro și contra

SEDIILE BIROURILOR PARLAMENTARE

Problema atribuirii sediilor pentru birourile parlamentare se amână de la o săptămână la alta. CLM-ul invită partidele să se înțeleagă, partidele invită parlamentarii, parlamentarii invită CLM-ul etc. ... Cine va sparge acest cerc vicios? Când vor putea arădenii să-și consulte propriii aleși? Deocamdată, nimeni nu pare să-și asume responsabilitatea și, un act administrativ, banal se transformă în scandal.

Pavel Sârbu, prim-vicepreședintele PDSR, „pasează” responsabilitatea:

„Trebuie să se înțeleagă parlamentarii!”

„În cazul atribuirii unor sedii pentru parlamentari și unele partide politice trebuie să decidă consilierii locali, nu noi. Chiar dacă Consiliul Local Municipal ne-a invitat la dialog, prima dată trebuie să ajungă la un acord parlamentarii, nu partidele, pentru că este treaba lor. Probabil că, așa cum spuneau cei de la PRM, **Creț Nicoară** și **Mihaela Muraru Mândrea** au ajuns la un acord, dar sediul de pe Horia 2 este dorit și de **Sergiu Nicolaescu**. Deci, sunt trei parlamentari pentru două sedii. Din păcate, Creț Nicoară vorbește de pe poziții de forță. Noi credem că trebuie discutat și cu **Sergiu Nicolaescu** și asta le-am și recomandat consilierilor noștri.

Oricum, eu am încercat să mediez conflictul, nu vreau să-mi fac dușmani. Trebuie să se înțeleagă parlamentarii și consilierii locali, iar dacă nu o vor face, să se certe între ei... Sper că până săptămâna viitoare se va ajunge la un acord.”

În replică, Creț Nicoară:

„Unii pedeseriști dau intenționat declarații contradictorii”

„Unii pedeseriști dau declarații contradictorii, una spun când vorbesc cu noi și alta fac când sfătuiesc propriii consilieri locali în privința votului... Este adevărat că nu am vorbit și cu **Sergiu Nicolaescu**, dar am vorbit cu **Mihaela Muraru Mândrea**, și cred că toți suntem egali, nimeni nu are drepturi absolute să blocheze orice hotărâre. În plus, PDSR-ul are destule sedii, noi nu ne-am opus nici extinderii lor pe Bd-ul Revoluției nr. 74 în fostul sediu al Partidului Pensionarilor... Iar noi suntem, totuși, partidul care a câștigat alegerile din Arad!”

FLAVIUS GHENDER

Întrebarea zilei

CUM SE POATE DESTITUI UN PRIMAR ?

Zilele trecute, după amendamentele propuse la Legea Administrației Publice Locale, a apărut o problemă care ține de modalitatea legală prin care un prefect de județ poate să suspende din funcție un primar. Având în vedere faptul că prefectul este numit de către partidul de guvernământ, iar primarul este ales de către cetățenii cu drept de vot, problema în sine este extrem de delicată. Pentru informarea corectă a cititorilor noștri, i-am adresat această întrebare tocmai **prefectului județului Arad, ing. Gheorghe Pele:**

„Conform Legii 69, un primar poate să fie suspendat din funcție prin ordin al prefectului, în două condiții:

1. Când este arestat și nu-și mai poate îndeplini prerogativele funcției.

2. Când Parchetul sau Tribunalul reclamă în scris prefectului necesitatea suspendării din motive argumentate de procedură.”

DORU SINACI

FOTO: ȘT. MATYAȘ

Prim-vicepreședintele PNL, Valeriu Stoica, și-a asigurat sprijinul delegaților arădeni la Congres

Aflat într-un turneu în Ardeal și Banat, Valeriu Stoica, prim-vicepreședinte al PNL, a fost prezent ieri la Arad, pentru a-și atrage voturile delegaților arădeni la Congres. Se pare că a reușit, domnia-sa mulțumind conducerii liberale locale pentru sprijin, în cadrul unei conferințe de presă. Stoica este convins că după Congres PNL va avea o față nouă. Va fi sporită puterea decizională a Biroului Permanent Județean și a Biroului Permanent Central. Trei vor fi punctele „vitale” atinse la Congres: definitivarea strategiei pentru ca PNL să devină alternativa la guvernare, fiind singurul reprezentant al culoarului de centru-dreapta în Parlament. În jurul PNL-ului, spune Stoica, trebuie să se regrupeze toate forțele aparținând acestui culoar, însă doar prin fuziuni succesive (strategia Stoica) și nu prin federalizare (strategia altora). ● Statutul va fi substanțial modificat, în așa fel încât să permită funcționarea democratică a partidului, dar și - cum s-a arătat mai sus - sporirea prerogativelor BPJ și BPC. ● Noua conducere, pentru a putea asigura aplicarea strategiei, trebuie să fie una coerentă și să reprezinte toate zonele geografice ale țării. Caracterul național al partidului va fi subliniat.

În patru ani, consideră Stoica, PNL a reușit să realizeze unificarea liberală și afirmarea identității PNL pe scena politică românească, fiind singurul reprezentant legitim al liberalismului. Mai ales, PNL nu a mai fost considerat un partid la remorca PNȚCD, nu mai este un partid dependent.

● Valeriu Stoica nu a dat semne vizibile că s-ar teme de vreunul dintre contracandidații săi la șefia partidului, considerând acele candidaturi o probă a democrației. De asemenea, nu se teme că în urma Congresului vor apărea diverse „falii” în partid, cu toate că există diferențe evidente între idei. Acestea nu vor fi estompate după Congres, ci fiecare curent de idei va fi reprezentat în viitoarea conducere. Cât privește diferențele de ordin personal între candidați, delegații vor avea de ales între discursuri de moment și munca probată în slujba partidului. ● În ceea ce-l privește pe Theodor Stolojan, care va candida pentru funcția de președinte al Consiliului Național, Stoica este convins că fostul candidat la Președinția României va juca un rol foarte important. Cât despre funcția de prim-vicepreședinte, aceasta a devenit „lipsită de utilitate”.

SIMION TODOCA

RECÂȘTIGAREA CREDIBILITĂȚII

(Urmare din pagina 1)

Normal. Dacă nu se adoptă reformele care să ducă la o creștere economică mai mare, BM nu are rost să investească bani deoarece România nu va avea de unde să-i restituie. De la sine înțeles, BM nu face un pas fără FMI pentru că România are nevoie atât de un program macroeconomic care se negociază cu FMI cât și de unul de ajustare structurală (asistență pentru privatizare, dezvoltare socială și agricultură, programe de asistență pentru săraci etc.) ce se discută cu BM. Boală lungă, sărăcie sigură a fost și mesajul celor doi oficiali ai Comisiei Europene care au făcut cunoștință cu noul guvern. Care au oftat a ușurare: echipa arată bine și mai bine e că se angajează să aplice Strategia de dezvoltare pe termen mediu și strategia de integrare europeană. La dispariție, ei au lăsat lui Năstase un mesaj cu trei puncte: realizați macrostabilitate economică în special prin reducerea semnificativă a inflației, privatizați și restructurați rapid întreprinderile mari cu capital de stat și nu uitați de băncile rămase în proprietatea statului. Sedusă și abandonată înainte de vreme, reforma trebuie invitată din nou la un rock. Slabă de i se văd coastele pe sub piele, adică mastodonți ceaușiști, regii și companii naționale ineficiente și lenețe, bănci în ruină financiară, reforma trebuie încheiată odată. Dureros în sine, procesul de tranziție își arată beneficiile - creștere economică pe termen lung și creșterea nivelului de trai - doar atunci când reforma e finalizată. Dorim un parteneriat cu organismele financiare internaționale bazat pe prioritățile înscrise în programul de guvernare, declara Adrian Năstase. Vrem relansarea creșterii economice, combaterea sărăciei și șomajului, reducerea birocrației, combaterea corupției și criminalității, continuarea și accelerarea integrării în UE și NATO. Dar avem nevoie și de sprijin substanțial pentru a înghiți mai ușor pilula amară și a acompania măsurile de reformă cu programe de protecție socială.

Mihai Tănăsescu, ministrul Finanțelor, a dat deja o fugă până la Washington. El duce în servietă câteva schițe ale proiectului de buget pe 2001 și pe Mugurel Isărescu, un guvernator al băncii naționale, acum mai puțin stresat de spectrul schimbării. Tănăsescu vrea să-i convingă pe finanțiștii FMI care s-au fript de vreo cinci ori cu România, că guvernul minoritar chiar are intenția să aplice programul economic care prevede o inflație de 25%, un deficit bugetar de 4% din PIB și va obține o creștere economică de 4-4,5% (mai mult de dublul celei obținute de Isărescu) dacă va avea un acord stand-by nou în februarie. Chiar dacă FMI „nu este și nici nu trebuie să fie principala sursă de venit” a României, nici UE și nici Banca Mondială nu mișcă un dolar ori euro fără el.

Nici Năstase nu putea sta deoparte. El și-a ușurat misiunea de a convinge UE și NATO că Guvernul român dorește o economie de piață și o creștere economică durabilă, dar așteaptă să se reînscrie pe „harta de interes” a Europei. În momentul de față România este un caz singular al întregii Europe Centrale și de Est, unde reforma economică a eșuat. După 11 ani de promisiuni nerespectate „cei 15” sunt în fața unei opțiuni dramatice pentru noi - ne mai împing de la spate să facem reformă, sau ne lasă în pace, să ne jucăm singuri? În atitudinea lor un element important îl are capacitatea guvernului actual de a convinge că merită încă să fim sprijiniți, că ne-am putea recâștiga credibilitatea.

Șeful I.J.P. Arad, col. Viorel Hăhăianu dezminte

NU EXISTĂ NICI UN FEL DE LUPTĂ PENTRU PUTERE ÎN CADRUL POLIȚIEI ARĂDENE!

Ieri, la sediul Inspectoratului Județean de Poliție (I. J. P.) Arad s-a desfășurat o conferință de presă susținută de către conducerea acestei instituții. Tema principală a conferinței a fost bilanțul activității I.J.P. Arad pe anul 2000, din care am reținut câteva aspecte interesante: ● Rata criminalității a scăzut față de anul precedent cu 17,7% ● Infracțiunile de natură juridică au fost într-o spectaculoasă scădere ● Au fost identificați toți autorii crimelor produse pe raza județului Arad ● Furturile se mențin încă la un nivel destul de ridicat, predominând cele din și de... autovehicule. Un lucru îmbucurător este că în municipiu numărul infractorilor minori a scăzut cu 400. Și la infracțiunile de natură economico-financiară I. J. P. Arad se clasează pe un loc bun, fiind între primele zece instituții de profil din țară pe acest domeniu ● În anul 2000, Aradul a fost tranzitat de peste 4 milioane de turiști, mulți dintre aceștia încălcând legea în diferite feluri ● Au fost furate din Arad peste 200 de

mașini de lux. Acestea nu au mai putut fi recuperate ● Anul 2001 a debutat nefericit pentru biroul de circulație rutieră, înregistrându-se zece decese de automobiliști accidentați la volan ● Șoferii care nu parchează regulamentar pe Bulevardul Revoluției (în paralel cu bordura trotuarului) vor primi amenzi iar la a doua abatere de acest gen se vor „trezi" cu permisul de conducere suspendat ● În încheierea conferinței, comandantul I. J. P. Arad, **col. Viorel Hăhăianu,** și-a vărsat of-ul pe o anumită parte a presei într-un monolog efervescent: **„Vreau să fac următoarea precizare: nu există nici un fel de luptă pentru putere în cadrul IJP Arad. Problema aceasta e a mea și dacă ministerul de interne - care m-a numit în această funcție - mă va demite, mă voi supune. Deocamdată nu se pune problema nici unui fel de schimbări la nivelul Poliției din județul Arad. Îmi asum răspunderea pentru tot ceea ce spun... Sunt diversiuni create tendențios în presă. Eu nu patronez nici haosul, nici contrabanda în Arad... nu am vile sau mașini de lux. Dacă le găsiți dvs. vă rog să publicați în ziare... Oricând pot sta cu fruntea sus în fața opiniei publice. Și eu am unele date neoficiale despre unii dintre colegii mei că ar fi mână-n mână cu patronii. Analizăm aceste ipoteze și dacă se vor confirma, vom lua măsuri drastice. Recent am avut o discuție cu prefectul județului Arad și am ajuns împreună la concluzia că trebuie să formăm o echipă..."** ● Referitor la problema bișnițarilor de pe Bulevardul Revoluției, col. Hăhăianu a declarat că din punct de vedere legislativ nu se pot lua măsuri drastice împotriva lor. Se va încerca mutarea acestora pe o stradă laterală din municipiu. Ultimul, dar nu cel din urmă, a ținut să ia cuvântul **col. Iustin Stanca**, șeful de cabinet al inspectorului-șef al I. J. P. El a precizat: **„Nu îmi doresc și nu voi accepta niciodată funcția domnului Hăhăianu. Am îndeplinit până acum numai prerogative funcționale și ar fi o lipsă de bun-simț din partea mea să râvnesc la un astfel de post. Prin aceste speculații din presă se crează doar tensiuni interne artificiale în cadrul Poliției."**

După acest discurs furibund, dl. col. Stanca era să se prăbușească „puțin" - la propriu - cu scaunul pe care stătea. Cineva de la prezidiu a făcut o remarcă amuzantă: **„O fi fost prea mic sau prea mare scaunul?..."**

OLIMPIU BULZAN

Un scriitor arădean în ABECEDAR

Scriitorul arădean Dumitru Toma este cunoscut pentru cărțile, pe care, de-a lungul timpului, le-a destinat copiilor. Astfel a publicat „Fata meșteșenilor" și „Făt-Frumos certat cu gluma", la Editura „Facla", „Orașul piticoților mincinoși" la Editura „Ion Creangă", reeditat recent, la aceeași editură, „Trei zile anapoda", „Povești pentru furnici și copii mai mici", la Editura Eminescu. „Singur, aproapele meu" (apărută la Editura Sophia) se adresează cititorilor maturi asemeni romanului „Vrăjitor de închiriat", aflat încă în lucru.

Este de apreciat că domnul Dumitru Toma a găsit modalitatea de a se adresa copiilor, captându-le atenția și cultivându-le imaginația. Grație acestor calități, un text al dumnealui, ales din volumul „Povești pentru furnici și copii mai mici", a fost inclus în Abecedarul, publicat de Editura ALL. „Moștrofontul" lui Dumitru Toma și-a găsit locul între o poezie a Elenei Farago și „Zdreanță" al lui Tudor Arghezi. De-a dreptul măgulitor, nu? Cu atât mai mult cu cât e singurul scriitor contemporan arădean care a ajuns într-un manual.

DANA TODOR

Moștrofontul

după Dumitru Toma

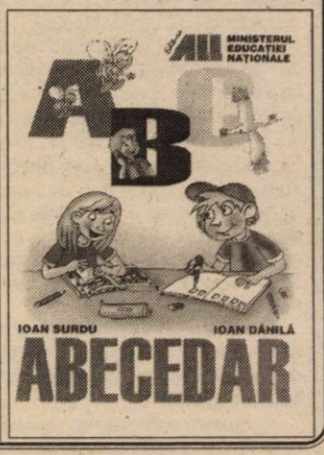

Urmând exemplul biblicului Pilat din Pont

ÎN CAZUL ELEVILOR-PĂRINȚI, DIRECȚIUNEA CENTRULUI ȘCOLAR INEU SE SPALĂ PE MÂINI

Sorina și Teodor Balaș au 21, respectiv 20 de ani. Sunt căsătoriți din luna septembrie a anului trecut și au un copil de două luni și jumătate. Până aici nimic deosebit. Povestea lor nu este, însă atât de simplă. Cei doi sunt internați, de câtiva ani, în Centrul Școlar Ineu. Deși într-o școală, chiar și una specială, nu ar fi fost normal să se întâmple acest lucru, Sorina a rămas însărcinată. De la naștere, copilul se află în Centrul de plasament nr. 1 din Arad iar părinții îl vizitează săptămânal.

„Vor să ne exmatriculeze"

Când am ajuns la Ineu, tocmai luase sfârșit ședința Consiliului profesoral, unde fuseseră chemați cei doi elevi-părinți. Disperați, aceștia ne-au spus pe nerăsuflate: „Vor să ne exmatriculeze din cauza copilului. Știm că vor să ne facă să renunțăm la el, dar noi nu vrem să renunțăm în nici un caz la copilul nostru". Agitați, tinerii elevi-părinți insistau asupra faptului că nimeni nu stă de vorbă cu ei, iar atunci când acest lucru se întâmplă au parte numai de amenințări din partea profesorilor. „Mai avem cinci luni și jumătate de școală și acum vor să ne dea afară", continuă ei.

„Am vrut doar să-i speriem puțin"

Ioan Nicodim, directorul școlii, spune că lucrurile stau puțin altfel. „Băiatul este foarte obraznic și lipsește adesea de la program. Legea nu ne permite să ținem în

Domnul director se spală pe mâini de răspundere

Agitații elevi-părinți ...

școală elevi căsătoriți. De aceea am hotărât să-i eliminăm, dar cu posibilitatea de a se reînscrie într-un alt centru școlar asemănător. Vom apela la Centrul de plasament din Arad pentru a găsi dânșii o soluție".

În ceea ce privește soarta copilului, directorul susține că nici nu s-a pus problema ca acesta să le fie luat." I-am amenințat doar cu exmatricularea pentru că am vrut să-i speriem puțin. Să-i facem să se trezească la realitate. Dacă noi îi iertăm, societatea nu-i va ierta pentru comportamentul pe care îl adoptă."

„Nu susținem exmatricularea"

Ținând cont de faptul că este vorba de niște tineri cu nevoi speciale, exmatricularea, cu cinci luni înainte de absolvirea unei școli profesionale, nu pare cea mai bună soluție. Cu atât mai mult cu cât capacitatea lor de adaptare la un alt mediu este mai problematică decât în cazurile persoanelor normale. În acest sens se exprimă și d-na Edita Iuhasz, directoarea DIRECȚIEI GENERALE PENTRU PROTECȚIA DREPTURILOR COPILULUI. „Cazul tinerilor de la Centrul Școlar Ineu este în atenția conducerii școlii și a șefului de centru de acolo, de la nașterea copilului. Din informațiile noastre, rezultă că s-a propus exmatricularea elevului (n.n. - Teodor Balaș) datorită actelor de indisciplină gravă pe care le-a săvârșit în mod repetat. În ce ne privește, noi nu suntem de acord cu exmatricularea elevilor la câteva luni înainte de absolvire, dar în cazul în care instituția de învățământ va lua această măsură, nu-i mai putem ocroti, ci vom fi nevoiți să-i susținem pentru continuarea școlarizării în alt județ.

Aceasta, deoarece, Centrul Școlar Ineu este singura unitate de învățământ profesional din județ pentru copiii cu nevoi speciale."

În aceste condiții, ne întrebăm: în interesul cui ar fi exmatricularea lor, cu cinci luni înainte de absolvire? Sau cui i-ar ajuta trimiterea lor în alt județ, pentru școlarizare. Lor în nici un caz. Copilului? Nici atât. Poate doar domnilor profesori care se spală pe mâini de acest caz, după modelul guvernatorului roman, Pilat din Pont.

ANCA BUGARIU
FOTO: ONORIU FELEA

În plină iarnă

UTA VA CONCEDIA 100 DE ANGAJAȚI

Angajații de la UTA sunt disperați de perspectiva sumbră a viitorului imediat. Cătălina Codrin, administrator unic al societății le-a comunicat sindicaliștilor de la „Solidaritatea '90" că în cazul unor disponibilizări, persoanele în cauză nu vor beneficia de 12 salarii compensatorii, care trebuia suportate de societate. „Nu mai avem resurse, am ajuns la fundul sacului", a precizat Codrin.

Această clauză, a celor 12 salarii, este stipulată în vechiul Contract colectiv de muncă negociat anul trecut între administrație și sindicaliști. Însă acesta ar trebui reînnoit pentru anul în curs. Mai mult, pentru că situația financiară a firmei este gravă și nu există suficiente comenzi sunt iminente concedieri de personal.

Până la sfârșitul lunii februarie se va renunța la serviciile a 100 de angajați. „Efectiv nu mai avem resurse să plătim acești oameni. Nici comenzile nu sunt suficiente. În conjunctura actuală nu mai suntem în stare să-i susținem financiar pe toți. De la fiecare secție vor fi concedieri, în final vor rămâne circa 150 de angajați, cu care să menținem o minimă activitate. Eu încă mai sper că situația se va ameliora", a adăugat ing. Cătălina Codrin.

„Acum în plină iarnă concedierea acestor angajați poate creea adevărate drame. Oamenii sunt prea săraci pentru a fi stăpâniți de către noi, în orice moment putându-se declanșa o revoltă spontană", spune Ioan Panda, viceliderul Sindicatului „Solidaritatea '90".

În plus, cei mai mulți dintre cei 245 de angajați au peste 40 de ani și găsirea unui alt loc de muncă, la această vârstă este dificilă. În prezent, salariul mediu net pe societate este de 1,5 milioane de lei.

În această situație, liderii sindicali au avut ieri, o întrevedere cu prefectul Gheorghe Pele, care le-a promis că va prezenta cazul UTA la Ministerul Industriilor și Comerțului „pentru găsirea unei soluții."

G. CONSTANTINESCU

Ruta Arad - Brad

ÎN DISCUȚIA CONDUCERII JUDEȚULUI

Echipele operative de control vor verifica amănunțit situația

Starea deplorabilă și frigul existent în trenurile de pe ruta Arad - Brad a fost prezentată în numerele trecute ale ziarului nostru. Urmare a controalelor efectuate de Oficiul Județean pentru Protecția Consumatorului pe aceste mijloace de transport, la Prefectură s-a dezbătut subiectul de către reprezentanți ai instituțiilor abilitate să ia măsuri în acest sens.

Directorul Societății de Scurt Parcurs, Ioan Baloș, a declarat: „Regretăm faptul că noi a trebuit să fim sesizați de ce se întâmplă în sectorul nostru de către alte instituții. Vom lua măsuri pentru remedierea situației. Unui membru al personalului din trenul controlăt de OJPC i s-a desfăcut contractul de muncă. Ceilalți au fost sancționați. Pentru a avea rezultate mai avem nevoie și de colaborarea Poliției TF. De acum înainte, călătorii nemulțumiți de serviciile oferite se pot adresa șefului de tren."

Referitor la stația CFR din Ineu dl. Ștefănescu, directorul Regionalei CFR Timișoara, a precizat că în cazul găsirii unor resurse financiare se vor demara lucrări și de renovare a stației respective. „În cursul anului trecut au fost înfrumusețate 170 de gări. Ne-a rămas doar cele de pe liniile secundare. Din păcate în această categorie se include și Ineul. În ceea ce privește toaletele intenționăm să înlocuim wc-urile din cărămidă sau lemn, cu altele ecologice."

Singura persoană prezentă la ședință care a redat situația reală a stațiilor CFR din județul nostru a fost dl. Gheorghe Pele, prefectul Aradului. „Trebuie să recunoaștem că față de alte domenii în care s-au făcut progrese, la CFR s-au făcut mult mai puține investiții. Trebuie și putem să schimbăm fața acestor lucruri. Nu avem nevoie de vorbe ci de fapte", a precizat dumnealui.

În acest sens, prefectul Gheorghe Pele a dat ordin de organizare a unor echipe operative de control în acest domeniu.

MADIANA MICAN

SEMNAL EDITORIAL

Din oferta de carte a librăriei „Ioan Slavici" am spicuit câteva titluri, din domenii diverse, pentru a vedea ce cărți se mai vând pe piață și mai ales, la ce prețuri: **Psihiatria femeii**, autor Ivano Godfroid, Editura Dacia (40.000 lei); **Inițiere în Go**, Gheorghe Păun, Ed. Tehnică (65.000 lei), **Go-tehnici de joc**, Masao Kató, Ed. Tehnică (60.000 lei); **Cum să-ți interpretezi visele** (Dicționar de simboluri onirice), Marie Coupal, Ed. Humanitas (149.000 lei); **Mituri indiene**, Angelo Morretta, Ed. Tehnică (50.000 lei); **Ghid complet pentru afaceri cu SUA**, Ed. Teora (990.000 lei); **Marile curente ale criticii literare**, Gérard Gengembre, Ed. Institutul European (35.000 lei); **Tragedia clasică**, Bruno Clément, Ed. Institutul European (38.000 lei); **Minunea sfântului Baudolino**, Umberto Eco, Ed. Humanitas (63.000 lei). Din colecția literaturii pentru copii, propunem patru titluri, toate apărute la Ed. Vremea. **Cele mai frumoase povești mitologice**, H.S. Brès (13.500 lei); **Păcală - snoave, proverbe, ghicitori** (13.500); **Basme**, Petre Ispirescu (14.500 lei) și o ediție bilingvă a fabulelor lui Fontaine - **Fables** (13.500 lei).

M. ARDELEAN

A.J.V.P.S. ARAD LĂMUREȘTE PESCARII!

ESTE CLARĂ TENDINȚA DE MANIPULARE A OPINIEI PUBLICE

Referitor la articolul **„FONDUL PISCICOL ȘI PATRIMONIUL PESCARILOR SPORTIVI ARĂDENI PROST GOSPODĂRITE"** apărut în ziarul „Adevărul" din data de 13.01.2001, semnat în numele membrilor fondatori ai A.J.P.S. Arad de dl. Dorel Hărșan, Comitetul Filialei Pescarilor și conducerea A.J.V.P.S. Arad doresc să informeze membrii pescari cu unele aspecte lămuritoare.

În anul 1999 au avut loc 11 acțiuni de populare însumând o cantitate de 8643 kg pește deversat. În anul 2000 nu s-au realizat acțiuni de populare din mai multe motive:

◆ Dl. Dorel Hărșan care deținea și funcția de președinte al Filialei de pescari din cadrul A.J.V.P.S. Arad, nu s-a preocupat de buna coordonare a activității Comitetului de pescari.

◆ Cotizațiile s-au încasat cu mare întârziere, fapt datorat și „îndemnurilor" de a nu plăti permisele pe anul 2000.

◆ Populările cu pește a apelor gospodărite în anii anteriori nu s-au putut efectua deoarece începând cu anul 2000, primăriile nu și-au pronunțat ferm atitudinea referitoare la contractele perfectate cu titularii de terenuri pe care se situează bălțile respective, situație datorată în mare parte și golurilor legislative apărute ca urmare a nepromulgării Legii Apelor, Pescuitului și Pisciculturii.

În prezent, conducerea A.J.V.P.S. Arad deține contracte pe toate apele curgătoare

de interes public din perimetrul județului, râul Mureș, ambele Crișuri, lacurile Ghioroc și Vladimirescu și sunt în fază de derulare și restul contractelor pe celelalte luciuri de apă care au aparținut anterior A.J.V.P.S. Arad.

În momentul finalizării acestei acțiuni vom informa membrii pescari când se va reîncepe repopularea cu pește, deoarece banii destinați acestei acțiuni există în contul A.J.V.P.S. Arad și nu au fost cheltuiți în alte scopuri. Amintim că tot în folosul pescarilor membri ai A.J.V.P.S. Arad, conducerea acesteia a făcut demersurile necesare la Ministerul de Resort, ca în perioada de prohibiție din anii 1999 și 2000, pescuitul să fie liber pe locurile unde au existat acțiuni de repopulare.

Referitor la acordarea de către Consiliul Județean de Vânătoare și Pescuit al A.J.V.P.S. Arad a unor premii pentru activitatea prestată, datorate în mare parte și rezultatelor deosebite obținute la vânătoare, menționăm că din totalul premierilor efectuate au beneficiat și patru membri pescari din consiliu, care au fost recompensați cu suma totală de 7.200.000 lei și nu așa cum s-ar putea înțelege că ar fi vorba de 60 milioane lei. Dl. Dorel Hărșan a „uitat" să menționeze că în anii anteriori a beneficiat și dânsul de aceste premieri, mai puțin în anul 2000 când nu a depus activitatea pentru pescuit și nici nu a mai fost prezent la ședințele Consiliului A.J.V.P.S. Arad.

Întrucât prin materialele publicate în presă și susținute pe un post local de televiziune, este clară tendința de manipulare a opiniei publice pescărești de promotorii grupării intitulate „AJPS Arad", asociație neafiliată la AGVPS din România, conducerea A.J.V.P.S. Arad își rezervă dreptul ca până la Adunarea generală de alegeri să nu mai răspundă nici unei provocări defăimătoare pe linie de pescuit.

CONSILIUL A.J.V.P.S. ARAD

Hornari fără noroc, la Lipova

MAI BINE CU CASA ARSĂ DECÂT CU COȘUL CURĂȚAT!

Numai în cursul ultimei duminici, la Lipova pompierii civili au fost solicitați de două ori la incendii izbucnite pe aceeași stradă, a Timișorii, din aceleași cauze: coșuri necurățate la timp. Frecvent, pe posturile de televiziune și în ziare sunt semnalate adevărate tragedii în care copii nevinovați, bătrâni sau tineri sunt găsiți asfixiați din cauza sobelor și a coșurilor necurățate. „Este posibil ca în mileniul III să se renunțe în mod inconștient la serviciile de coșerit? Lucrez de zeci de ani în domeniu și din câte știu coșeritul era bligatoriu înainte de 1989. Cum e posibil ca dintr-o comună cum este Păulișul să apeleze la serviciul de coșerit doar șapte familii, din Șiștarovăț - 12, din Milova două iar din Dorgoș doar cinci familii?", se întreabă, retoric evident, Antoniu Barth, președintele Asociației Corpului de Pompieri din Lipova. Dacă în localitățile menționate situația e cea prezentată, orășenii din Lipova refuză în proporție de ... 80 la sută coșeritul! O situație greu de înțeles care ar trebui reglementată prin hotărâri ale consiliilor locale, fiind la urma urmei o problemă de interes general.

Funcționând pe lângă Asociația Pompierilor civili din Lipova, sectorul de coșerit avea pe vremuri nu mai puțin de 14 coșeri angajați. Pentru că de la an la an au fost solicitați tot mai rar, numărul hornarilor s-a redus la doi. „La ora actuală coșarii noștri au ajuns un fel de cerșetori, mai des se apelează la prostituatele de pe marginea drumului decât la ei!", concluzionează Barth.

FLORIN TRUȚ

PIAȚA DIN VINGA - AMENINȚATĂ CU DESFIINȚAREA

Poliția Sanitar-Veterinară a avertizat de câteva ori, până acum, Primăria din Vinga că va închide piața agroalimentară și de animale din comună. Motivul invocat? Locul în care este amenajată piața nu corespunde... Ea se găsește chiar în centrul localității, la doar 200 de metri de sediul Consiliului Local. Aflată în mijlocul drumului, fără a fi delimitată în vreun fel de restul străzii, piața înseamnă, de fapt, câteva mese protejate de copertine. „Nu o pot împrejmui pentru că de-o parte și de alta sunt locuințe și nu poate fi oprit accesul la ele. Și chiar dacă am pune un gard, peste noapte el ar fi furat" - spune Petru Delin, viceprimarul din Vinga.

Ultimul control al Poliției Sanitar-Veterinare s-a derulat săptămâna trecută și, în urma unor amenințări verbale, s-a concretizat doar cu o notă constatativă. Și cu promisiunea Primăriei că va muta piața undeva mai la marginea comunei, probabil în apropierea gării.

Piața din Vinga este deschisă doar o zi pe săptămână, duminica. Cu toate că se numește „agroalimentară și de animale", majoritatea comercianților vând haine, pantofi și casete audio. Cum merge vânzarea? „Ca peste tot unde-i sărăcie. Cumpără doar cine are nevoie să cumpere..." - conchide viceprimarul.

D. DUȚU

Andreea

„Dați-mi, vă rog, o banană" - s-a auzit un glas de copil, în alimentară. De când s-a așezat la rând, ținea banii strânși în mână și căuta din priviri compartimentul cu fructe. Avea ochi albaștri și, pe cap, o căciuliță de aceeași culoare. Hainele îi erau curate și îngrijite.

Andreea are opt ani și, din câte am discutat cu ea, mi-a părut o fetiță ageră la minte. Locuiește la bloc, împreună cu părinții. Doar tatăl lucrează, mama este șomeră. Când am întâlnit-o, se întorcea de la școală. În drum spre casă, i se făcuse poftă de-o banană. Ultima a mâncat-o acum câteva zile, când i-a cumpărat o verișoară mai mare. Nu prea știa bine cât costă una, dar și-a încercat norocul.

„Șase mii cinci sute de lei" - i-a răspuns vânzătoarea, întinzându-i banana. Privirea fetiței s-a schimbat imediat. Și-a deschis palma și a numărat încă o dată banii. „Nu am destul" - a răspuns, oarecum rușinată. Câteva secunde, timpul se oprise, parcă, în loc. „Cât îți mai trebuie?" - a întrebat, în cele din urmă, o doamnă așezată la rând. „Trei mii de lei - a răspuns Andreea. Dar lăsați..." Și a refuzat să primească banii pe care femeia i-i întinsese. S-a întors spre vânzătoare și i-a spus: „Atunci, dați-mi, vă rog, un pachet cu sticks-uri".

DIANA DUȚU

Aproape dat afară

INSPECTORATUL PENTRU HANDICAPAȚI NU ARE UNDE SĂ SE MUTE

Inspectoratul Teritorial de Stat pentru Persoanele cu Handicap (ITSPH) Arad funcționează încă la parterul clădirii aflate pe strada G. Barițiu, la numarul 16. În mod ilegal, deoarece clădirea aparține Consiliului Județean și se află în administrarea Direcției Generale pentru Protecția Drepturilor Copilului (DGPDC) Arad. Aceasta dorește să amenajeze aici (la fel cum a făcut-o și la etajul clădirii) un internat pentru copiii de la Centrul de Nevăzători. „ Noi nu mai putem găzdui inspectoratul pentru că avem nevoie de spațiu pentru internat. Trebuie să continuăm reamenajarea pentru a aduce copiii în cel mai scurt timp - spune Editha Iuhasz, directoarea DGPDC. Am primit niște bani pe care trebuie să îi cheltuim până la un termen limită, altfel ni se retrage finanțarea. Cu toate că am avut fonduri pentru a termina întreaga clădire, a trebuit să le folosim în altă parte deoarece spațiul de la parter nu a fost eliberat. Am cerut sprijinul Consiliului Județean și împreună ne-am dus la domnul primar. În decembrie, ne-a spus să avem răbdare până în ianuarie. Ianuarie a venit. Sper să fie doar chestiune de câteva zile..."

Nici inspectoratul nu a stat pe loc în această perioadă. „Facem petiții la domnul primar de prin septembrie. Am fost în audiență la viceprimari. Am luat legătura și cu Prefectura și Consiliul Județean, dar ne-am ales doar cu promisiuni. Până acum, la inspectorat nu am primit nici o adresă oficială" - spune Tatiana Mechenici, inspector șef al ITSPH.

Cerințele inspectoratului nu sunt exagerate. E nevoie de un spațiu de aproximativ aceleași dimensiuni ca ale actualului sediu (250-300 mp) și situat - cât de cât - în centru. Să fie la parter, pentru a putea asigura accesul în incintă al utilizatorilor de fotolii rulante.

Neoficial, se pare că există totuși o ofertă din partea Primăriei: o clădire situată pe Tribunul Dobra. Ea se află însă într-o stare de degradare destul de avansată, necesitând reparații serioase. Inspectoratul este îngrozit de o astfel de perspectivă, deoarece nu are bani. Spre exemplu, fondurile primite în această lună de la București pentru cheltuieli de reparații și întreținere s-au ridicat la un milion și jumătate de lei. Ce se poate face cu această sumă, e lesne de presupus. În nici un caz, nu se poate amenaja decent un sediu...

D. DUȚU

Consiliul de administrație al societății de investiții financiare BANAT CRIȘANA

CONVOCATOR

Consiliul de Administrație al Societății de Investiții Financiare Banat Crișana, înregistrată la ORC sub numărul J02/1898/92, convoacă Adunarea generală Ordinară a Acționarilor, în data de 30.03.2001, ora 10, la sediul societății din Arad, Calea Victoriei, nr. 33-35, pentru toți acționarii înregistrați în Registrul Acționarilor la sfârșitul zilei de 07.02.2001, considerată ca dată de referință.

În cazul în care Adunarea Generală Ordinară nu va fi legal constituită la această dată, se fixează și se consideră convocată prin prezenta înștiințare o a doua Adunare generală Ordinară a Acționarilor pentru data de 31.03.2001, ora 10, la adresa din Arad, Palatul Cultural, Piața George Enescu nr. 1, cu aceeași ordine de zi.

ORDINEA DE ZI ESTE URMĂTOAREA:

1. Discutarea și aprobarea Bilanțului Contabil după ascultarea Raportului de Gestiune al Consiliului de Administrație, a Raportului Comisiei de Cenzori, a Raportului Cenzorului Extern Independent, fixarea dividendului și descărcarea administratorilor de gestiunea exercițiului financiar expirat.
2. Aprobarea bugetului de venituri și cheltuieli pe anul 2001.
3. Alegerea Consiliului de Administrație al SIF Banat Crișana ca urmare a expirării mandatului.
4. Stabilirea remunerației membrilor Consiliului de Administrație și membrilor Comisiei de Cenzori ai SIF Banat Crișana.

Exprimarea votului cu privire la punctele înscrise pe ordinea de zi se poate face direct, prin prezența în sală la data AGA sau prin reprezentant, conform Instrucțiunilor nr. 8/1996 a CNVM, pe baza procurei speciale cerute de Consiliul de Administrație al SIF Banat Crișana acordată altui acționar al societății.

Accesul în sală este permis doar acționarilor societății înregistrați la data de referință, respectiv 07.02.2001 și se face obligatoriu pe baza unui document valabil de identitate (Buletin, Carte de Identitate sau Pașaport) și după caz a procurii speciale. Cvorumul Adunării Generale va fi stabilit de cenzori pe baza acționarilor prezenți în sală la ora 10, ora de începere a ședinței.

Consultarea materialelor referitoare la problemele înscrise pe ordinea de zi sau procurarea lor contra cost, ridicarea formularelor de procură specială și depunerea procurilor speciale completate și semnate se poate face în perioada 19.02-26.03.2001 inclusiv, între orele 14-16, la sediul societății și la sediile sucursalelor societății la următoarele adrese: Arad, Calea Victoriei, nr. 33-35, tel. 057-255046, Alba-Iulia, Str. T. Vladimirescu, nr. 1, tel. 058-812842, Baia Mare, B-dul Traian, nr. 3, tel. 062-433362, Bistrița, Str. G-ral Grigore Bălan, nr. 23, tel. 063-218551, București, B-dul Regina Elisabeta, nr. 54, ap. 2, sector 5, tel. 01-3111647, Cluj-Napoca, P-ța Muzeului, nr. 1, ap. 2/1, tel. 064-193400, Deva, str. 22 Decembrie, nr. 37/A, tel. 054-233537, Oradea, P-ța Independenței, nr. 44, bl. A.2, tel. 059-137691, Reșița, Str. Păcii, bl. 1, scara 2, ap. 1, tel. 055-213987, Satu Mare, str. Mareșal Averescu, nr. 3, ap.37, tel. 061-710756, Zalău, P-ța 1 Decembrie 1918, nr. 7, tel. 060-616580, Timișoara, str. Paris, nr. 2/A, tel. 056-197154.

Dosarele de candidaturi pentru alegerile din ordinea de zi, întocmite în conformitate cu prevederile legale, vor fi depuse până pe data de 10.02.2001, la sediul central sau la sediile sucursalelor.

INFORMAȚII SUPLIMENTARE SE POT OBȚINE LA adresele sau telefoanele menționate, zilnic, între orele 14-16.

Președintele Consiliului de Administrație
IOAN CUZMAN
(1834230)

VOTURI LA COMANDĂ!

După ce Tony Badea a încasat-o de la Richard Williams, în gala de marți, de la Londra, singurul subiect de discuție a rămas Cristian Hodorogea, celălalt pugilist român care trebuia să boxeze în Anglia. Nici până ieri, Hodorogea nu a fost găsit de poliția engleză, iar la percheziția bagajelor, pașaportul său li s-a șters. Mai căutați-l, că sigur nu-l găsiți! ▪ Incredibil, dar adevărat, Gheorghe Ștefan se face de râs în continuare. Nici mai mult, nici mai puțin, președintele Ceahlăului Piatra Neamț i-a spus lui Gigi Nețoiu, principal acționar la „U" Craiova, că: „Dacă nu procedezi așa cum trebuie, adică respectând dorința majorității, putem să te scoatem și din Comitetul Executiv al FRF." Așa dar, un fel de ordin, adică un vot la comandă. Și-atunci vrei ca fotbalul românesc - la nivel de cluburi - să meargă bine. ▪ După ce a învins, marți seară, reprezentativa Africii de Sud, Selecționata B a României va înfrunta - astăzi - echipa similară a Portugaliei, de la ora 23,00 (ora României). Lusitanii s-au calificat în finala turneului „Vale do Tejo", după ce au învins, cu 1-0, reprezentativa Marocului. Golul a fost marcat de Hugo Leal, în minutul 57. În finala mică a turneului portughez se vor întâlni Africa de Sud și Maroc. ▪

BURSA ȘTIRILOR

După o ședință tehnică la care antrenorul a folosit cuvinte grele la adresa jucătorilor săi și avertismentul dat acestora că orice se aude în presa israeliană despre scandal poate avea repercusiuni nefericite asupra lor, fotbaliștii lui Petah Tikva sunt supuși - acum - unui test cu detectorul de munciuni. De ce? Pentru că - bineînțeles - povestea a ajuns în presa israeliană, iar antrenorul Elie Cohen este hotărât să ducă sancțiunile până la capăt. Cine va fi descoperit mincinos, va primi o amendă echivalentă cu 20 la sută din valoarea salariului său lunar. ▪ După ce Prunea l-a contrat pe Bölöni, deoarece în turneul din Portugalia l-a adus pe Stelea, pentru postul de titular, iată că a apărut și reacția lui Stelică. Acesta a spus: „Accept doar concurența loială. Pot să ajut națională și din postura de rezervă la Salamanca. Prunea nu mai joacă din noiembrie, când s-a încheiet turul în România, iar eu stau doar din decembrie. Florin trebuie să lupte pentru a ajunge - iarăși - la prima reprezentativă." ▪ Un alt internațional român lustruiește banca de rezerve, Laurențiu Roșu, la Numancia. După ce a înscris trei goluri în poarta celor de la Real Madrid, fostul fotbalist al Stelei a fost trecut pe banca de rezerve, de noul antrenor al echipei. Acum, Roșu are gânduri de plecare, însă mai rămâne până la vară, să vadă dacă nu se găsește un loc în primul unsprezece. Hm!

LEO SFÂRA

PASINI A READUS „UNIVERSITATEA" ARAD PE LINIA DE PLUTIRE

Una din codașele clasamentului în Divizia D, „Universitatea" Arad a sunat adunarea, încă de luni. Sub îndrumarea aceluiași antrenor, Cristi Păcurar, tinerii jucători vor face - până sâmbătă - antrenamente de reacomodare la efort, după care va urma un mini-cantonament local, cu două antrenamente pe zi, jucătorii fiind liberi doar de seara până dimineața, în rest aceștia fiind la dispoziția antrenorilor.

La începutul acestei săptămâni - odată cu apariția lui Roberto Pasini la Arad - s-au pus la punct și câteva probleme arzătoare: toată echipa și antrenorul Păcurar și-au primit salariile, primele și contractele restante, „la zi"; nimeni nu pleacă de la echipă, nici măcar Miheț (în pregătiri cu West Petrom), iar noutăți vor fi trei: Diaconu (Șoimii Pâncota), Donca (Tricoul Roșu) și Moțiu (Șiriana Șiria); tot lotul a primit genți, treninguri de prezentare și de antrenament, fâșuri de antrenament și au fost aduse două rânduri de echipament de joc.

Așadar, se poate spune că Roberto Pasini a readus „Universitatea" Arad pe linia de plutire, obiectivul rămânând însă același, cu o mențiune: pe lângă evitarea retrogradării se încearcă și promovarea tinerilor la echipe din eșaloanele superioare.

Ba, mai mult, Pasini a „umblat" și la configurația stafului tehnic. Astfel, Marcel Sârbu a devenit director tehnic, Cristi Păcurar a rămas antrenor principal, iar la copii și juniori a fost instalat Adrian Clop. Marius Demian rămâne - pe mai departe - organizator de competiții.

Așadar, „balon de oxigen" pentru „Universitatea", iar acum rămâne de văzut cum va fi el folosit.

LEO SFÂRA

Înfrângere pentru Toni "Bad Boy" Badea

Pugilistul român Toni "Bad Boy" Badea a pierdut, marți seară, la Crowley Arena din Londra, titlul de campion al Commonwealth-ului, la categoria 69,8 kg, după ce a fost învins în repriza a treia prin knock-out de englezul Richard Williams, într-un meci care a fost transmis în direct de ProTv.

La începutul reprizei a treia, Badea a fost trimis pentru prima dată la podea, pentru ca după câteva secunde englezul să-l facă KO. Românul a suferit marți prima înfrângere prin knock-out din cariera sa.

Înaintea acestei partide, Badea era campionul Commonwealth-ului și avea în palmares 24 de victorii (17 prin KO), un egal și trei înfrângeri, în timp ce Williams câștigase 10 din cele 11 partide disputate, 9 dintre victoriile sale fiind obținute înainte de limita de timp. Partida dintre Badea și Williams a fost comentată în direct pentru ProTv de fostul campion mondial la box profesionist, Mihai Leu.

TOMBOLĂ ȘI SPECTACOL LA POLIVALENTĂ

Vicecampioana contra campioanei

Vineri, cu începere de la ora 18,00, Sala Sporturilor „Victoria" din orașul nostru găzduiește un meci de atracție. Este vorba despre derby-ul baschetbalistic masculin dintre vicecampioana West Petrom și campioana CSU ISA Pitești. Cu acest prilej clubul arădean va organiza o tombolă dotată cu două premii, constând în sejururi de două zile la hotel Parc din Moneasa, valabile pentru orice perioadă a anului. Tragerea la sorți va avea loc pe baza seriilor și numerelor biletelor de intrare, în valoare de 20.000 respectiv 10.000 lei (elevi și studenți), bilete puse deja în comercializare la casieria sălii. Tombola se va repeta la fiecare joc de pe propriul teren al West Petromului.

A. HĂRȚĂU

Campionatul Național de Judo pentru juniori, faza județeană

La Sala de sport „C.S.Ș. Gloria" a avut loc marți, faza județeană a Campionatului Național de Judo la juniori I, atât la fete cât și la băieți. În urma întrecerii, s-au calificat pentru faza zonală - 9-11 februarie la Oradea - următorii sportivi.

Fete: Cat. 48 kg: 1. Varga Ana-Maria (Cimvest), 2: Kelemen Erika (Gloria),3. Velici Loredana (CSM Arad); **cat. 52 kg:** 1. Kunszabo Emilia (Gloria), 2. Ari-Torak Daniela (Gloria), 3. Berariu Diana (C.S.M.); **cat. 57 kg:** 1. Cherar Adriana (Nădlac), 2. Kabat Bea (C.S.M.), 3. Riviș Rebeca (C.S.M); **cat. 63 kg:** 1. Nagy - Syuriș Cătălina (Nădlac); **cat. 70 kg:** 1. Ciocan Ramona (Nădlac); **cat. +78 kg:** 1. Sfârlea Alexandra (Gloria).

Băieți: cat. 60 kg: 1. Pește Bogdan (Nădlac), 2. Buc Daniel (Gloria), 3. Roșu Claudiu și Asimionesei Eugen (Gloria); **cat. 66 kg:** 1. Coka Daniel, 2. Chirilă Marius, 3. Novac Iulian și Zsigmond Csaba (toți de la Gloria); **cat. 73 kg:** 1. Telegdi Róbert (Gloria), 2. Lazăr Ionel (C.S.M); **cat. 81 kg:** 1. Gherdan Raul (C.S.M); **cat. + 100 kg:** 1. Șchiopu Claudiu (Gloria).

LUCIAN DĂNILĂ

COMUNICAT DE LA F. R. F.

Federația Română de Fotbal anunță scoaterea la concurs a posturilor de antrenor principal al selecționatelor naționale de juniori 18 și 14 ani.

Relații suplimentare la A. J. F. Arad.

Celebra și renumita tămăduitoare din Arad, Valentina

Fiind una dintre cele mai bune prezicătoare, luând premiul la organizația internațională ținută în Israel. Fiind premiată de israelianul Abdul Iakasi, celebrul tămăduitor al israelienilor s-a reîntors în țara aceasta minunata doamnă ajută oamenii la greu, aducându-le zâmbetul și fericirea de mult pierdută. Această doamnă fermecătoare, amabilă, înțelegătoare lucrează cu harul său dat de strămoși, având o bunică pe nume Rada Carpati, necoborând niciodată la oraș. Trăind 111 ani, în ultima clipă de viață nu s-a aflat nimeni altcineva decât Valentina și moștenind harul bunicii sale, această bunicuță a crescut-o pe Valentina învățând-o fel de fel de leacuri știute numai de la plante, ce se arată numai celor cu har pentru neștiutori sunt de nevăzut. Această doamnă prezice viitorul, trecutul și prezentul, scoate arginții mergător, dezleagă cununii, ajută în afaceri interne și externe, vindecă anumite boli provocate de persoane rău voitoare. Aduce persoana iubită, cât și spor și armonie în casele oamenilor.

Doamna VALENTINA poate fi contactată la telefon:093.439.721 sau 095.684.741 România.

Sunt Olaru din Oradea și vreau să-i mulțumesc doamnei Valentina din Arad, citind despre ea în revista Lumea misterelor, cât și pe canalele TV. Am apelat-o la prima ședință și mi-a lecuit farmecele și blestemele. Tel. 093.439.721, 095.684.741 sau 057-258.116.

De asemenea, domnul Ioan mulțumește doamnei Valentina din Arad, deoarece mi-a redresat firma, fiind în pragul falimentului din cauza persoanelor răuvoitoare 093.439.721 sau 095.684.741.

Sunt Măria din Timișoara și aș vrea s-o recomand pe doamna Valentina din Arad, deoarece soțul meu a venit acasă după cinci ani, mii de mulțumiri. Tel. 093.439.721 sau 095.684.741.

(5914393)

PUBLICAȚIE DE VÂNZARE

În temeiul art. 55 și 65 din O.G. 11/1996 privind executarea creanțelor bugetare, aprobată prin Legea 108/1996, cu modificările și completările ulterioare, se face cunoscut prin prezenta că, se vor vinde prin licitație publică următoarele bunuri mobile:

	Denumirea bunului	Preț minim fără TVA	Data și ora
1. S.C. HORTICOLA S.A. INEU - Republicii 49	- autoturism Dacia	30.000.000	06.02.2001 - ora 10 (la prima licitație)
2. S.C. FOREST GEOHN BEL Dosar 102/29.11.1999	- semifabricate fag aburit 12 m	54.000.000	07.02.2001 - ora 10 (la a treia licitație)
	- semifabricate stejar 4 m	8.000.000	
3. S.C. ROGERA CRIS-LORI SRL BELIU	- mașină de rindeluit și profilat pe 4 fețe	120.780.000	07.02.2001 -ora 12 (la a cincea licitație)
	- mașină de tocat carne MATOCU 60/473	40.500.000	
4. S.C. VINALCOOL S.A. centrul teritorial Mocrea	- spații vinificație, birouri, magazii, pivnițe	1.428.847.000	08.02.2001 - la ora 10 (la a șaptea licitație)
	- budane (între 1071 L - 7520 L)	888.000-2.600.000	

Licitațiile vor avea loc la sediile societăților comerciale la data și ora menționate mai sus.

Eventualele oferte însoțite de dovada plății sumei de 10% din valoarea bunurilor reprezentând garanția de participare la licitație (în contul 5005+codul fiscal al plătitorului, deschis la Trezoreria Ineu) se pot depune la Registratura Circumscripției Fiscale Ineu până cel târziu în data destășurării licitației.

Informații la CIRCUMSCRIPȚIA FISCALĂ INEU, strada Republicii nr. 16, telefon 057 - 511553 între orele 8-16.

(Ag. Ineu)

OFERTA NOULUI MILENIU!

Magazinul ELECTRONICA (lângă BANC POST)
Tel: 092 - 976.769, 093 - 350.225, 057-212.794

dealer autorizat CONNEX

PRIMĂRIA ORAȘULUI CHIȘINEU-CRIȘ

Organizează concurs în data de 9 februarie 2001 pentru ocuparea următoarelor posturi:
- DIRECTOR CASĂ ORĂȘENEASCĂ DE CULTURĂ
- AUDIT INTERN

Informații la sediul Primăriei sau telefon 520098.

SC MONTAVID SERV. SRL

- societate de lichidări judiciare -

își anunță pe toți creditorii

SC TOSCANA ILALROM JOINT VENTURE SRL că prezenta societate este în lichidare și în consecință, potrivit art. 88-89 din Legea nr. 64/1995 republicată, să înregistreze la grefa Tribunalului Arad o cerere de creanță în termen de 30 zile de la data prezentului anunț.

(5914394)

S.C. ARALIA S.A.

cu sediul în Arad, Calea Romanilor, nr. 35-37

organizează **LICITAȚIE**
pentru închirierea următoarelor spații comerciale:

Str. Meținanu nr. 1 - circa 110 m²
Micălaca Bloc 304 - 105 m²
Str. Plopilor, bloc A 43 - circa 200 m²
Str. Școlii, bloc X 34 - 119 m²
Str. Școlii, bloc X 34 - 154 m²
Piața Spitalului de copii - 36 m²

Licitația se ține în fiecare zi de joi, la orele 10.00 la sediul societății.

Informații la telefon **280.263, 280.262**

Societate cu Capital Mixt

ANGAJEAZĂ INGINERĂ

Condiții

- Vârsta maximă 40 ani
- Experiență de minimum 3 ani în domeniul mecanic (prelucrării prin așchiere, deformarea metalelor la rece)
- Cunoștințe operare P.C. în Excel și alte programe
- Capacitate și dorință de perfecționare în domeniul costurilor industriale

- Cererile și C.V. se pot depune la biroul personal al societății prin fax 275446

Pentru alte informații la tel. 275406.

S.C. TRANSCONDOR S.A.

companie de transport internațional,
SCOATE LA CONCURS POSTURI DE DISPECERI DE TRANSPORT
pentru birourile din Arad.

Cererile, însoțite de curriculum vitae și de o fotografie, se depun la sediul firmei EXPERT CENTER CONNEX ARAD, B-dul Revoluției nr. 31, până în data de 26.01.2001.

Interviul va avea loc în data de 27.01.2001 la ora 10.

Condițiile cerute sunt:
- studii superioare
- cunoștințe de operare PC
- cunoscător de limba germană (obligatoriu) și o limbă de circulație internațională (franceză, engleză, rusă) sau maghiară
- disponibilitate la program în 3 schimburi
- adaptabilitate în colectivitate și relațiile cu publicul

(5914387)

AUGSBURG INTERNATIONAL IMPORTATOR

PIESE AUTO ORIGINALE

MARCI EUROPENE SI JAPONEZE
CAMIOANE MERCEDES, MANN,IVECO,VOLVO,DAF
ARAD STR. NICOLAE BALCESCU NR.22
TEL: 057/252595, 057/214240
FAX: 057/214191
E-mail: arad@augsburg.ro

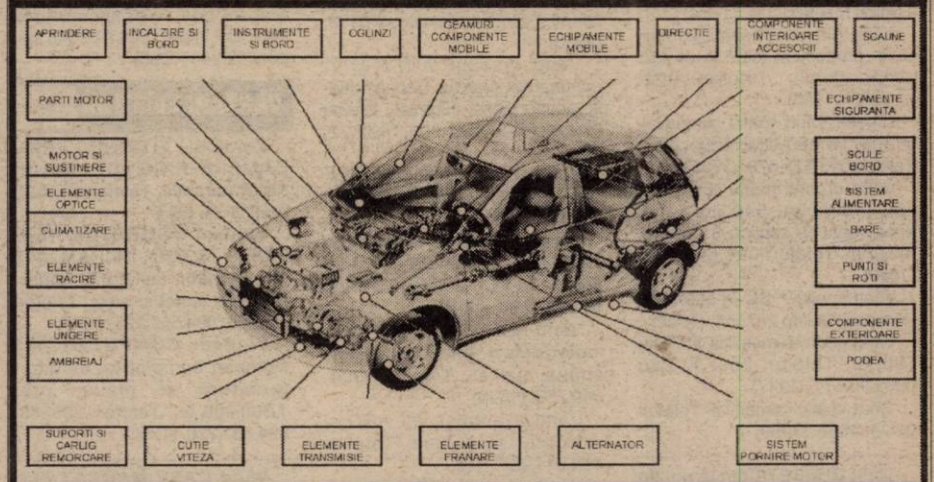

VÂNZĂRI APARTAMENTE O CAMERĂ

Vând urgent garsonieră confort III Vlaicu, preț negociabil. Telefon 094.833.473. (1291)

Vând apartament 1 cameră, bucătărie, loc baie, apă contorizat, satelit, telefon, gaz. Telefon 277086. (1630)

Vând urgent garsonieră, 6 Vînători, bl. CPL. Telefon 096. 239.498. (1740)

Vând garsonieră cf. I, contorizată, mobilată nou, preț 10.000 DM, negociabil. Telefon 094 159 536. (1021)

Vând urgent apartament 1 cameră, Miorița, et. III, 11.500 DM. Telefon 253326. (1721)

Vând garsonieră, str. Ursului bl. 3, ap. 9. Telefon 286225. (1974)

Vând garsonieră cf. III, parter înalt, zona UTA, 4.300 DM, negociabil. Telefon 277511. (1984)

Vând garsonieră Micălaca, str. Abrud, et. IV, fără probleme acoperiș, toate condițiile, 10.500 DM, negociabil. Telefon 092 982 853. (1941)

Vând apartament o cameră, decomandat, parter (bloc apartamente), Piața Sporturilor (Polivalentă), preț negociabil. Telefon 220266 sau 257747. (2039)

VÂNZĂRI APARTAMENTE DOUA CAMERE

Vând 2 camere, Intim, îmbunătățit, 12.000 DM. Telefon 270856. (1801)

Vând apartament 2 camere, decomandat, bun privatizare, ultracentral, 24.000 DM. Telefon 270856. (1801)

Vând apartament 2 camere, decomandat, balcon închis și garaj, Micălaca, bl. 104. Telefon 092 872 490 sau 092 497 711. (431)

Vând apartament ultracentral, 2 camere. Informații telefon 092 624 791 sau 262185. (1615)

Vând apartament 2 camere, str. Afinelor, Aleea Agnita, bloc G, sc. A, etaj III, ap. 16. Telefon 048/814454. (1807)

Vând apartament 2 camere, bucătărie, baie, hol, pivniță, bucătărie, anexe (1/2 casă), cu toate utilitățile, apă, gaz, canalizare, str. Dornei, nr. 36. Telefon 281383; 092.748.996. (1804)

Vând apartament 2 camere în Pâncota, bucătărie, faianță, balcon închis. Telefon 057/244453. (1588)

Vând apartament 2 camere, Bd. Iuliu Maniu bl. E, sc. B, ap. 3, parter. Telefon 230074, 253861. (1902)

Vând apartament 2 camere + anexă în curte, str. Episcopiei, cumpărat cu Legea 112, ideal pentru privatizare. Telefon 256013, după ora 18 sau 093 511 413. (2023)

Vând apartament 2 camere, Alfa, et. IV, acoperiș țiglă, 12.500 DM, fix. Telefon 236021. (2027)

VÂNZĂRI APARTAMENTE TREI CAMERE

Vând apartament 3 camere Alfa, 15.000 DM. Telefon 253364. (1801)

Vând apartament 3 camere, decomandate, et. II, Micălaca-Miorița + garaj, super negociabil. Telefon 094 542 931, 279718. (1651)

Vând apartament 3 camere, 2 balcoane, băi, UTA, nou, ultramodern amenajat, bucătărie supermobilată, termopane, 29.500 DM. Telefon 289492, 093.207.435. (1324)

Vând apartament 3 camere, Podgoria, etaj IV/IV. Telefon 222457. (1272)

Vând apartament 3 camere, ultracentral, etaj II, 100 mp. Telefon 214287. (1706)

Vând apartament 3 camere, (ne)mobilat, str. Maiakovski, et. I + închiriez spațiu central, 500 mp. Telefon 231052; 280791. (1739)

Vând apartament 3 camere, Vlaicu, str: Hateg, bl. 16, ap. 17, mobilat sau nemobilat, preț negociabil. Telefon 095.782.505. (1769)

Vând apartament 3 camere, etaj II, confort I, contorizat, zona Aradul Nou. Telefon 287102. (1890)

Vând apartament 3 camere Vlaicu-Fortuna, bloc A14, etaj 3. Telefon 277919, 246808. (1241)

Vând apartament 3 camere, zona 300, et. I, 26.000 DM. Telefon 092 469 540. (1606)

Vând apartament central, 3 camere, et. I, 35.000 DM, negociabil. Telefon 094 775 108, 213326. (1938)

Vând apartament 3 camere, Bd. Iuliu Maniu nr. 49, ap. 3, vizibil orele 10-18. Telefon 213394. (1961)

Vând apartament 3 camere, et. II, 6 Vânători. Telefon 252079, 222021. (2042)

VÂNZĂRI CASE

Vând casă, zona centru, str. Unirii nr. 4. Telefon 275681. (1040)

Vând vilă nouă, deosebită, la cheie, str. Eminescu, preț 235.000 DM. Telefon 094. 183.917; 253708. (1073)

Vând imobil, zonă centrală, suprafață totală 1.000 mp din care construcții 660 mp, hale producție, birouri, depozite. Telefon 057/287545; 093.896.534. (1144)

Vând casă + teren 900 mp, str. Dr. Rațiu nr. 35. Telefon 095. 596.619. (1219)

Vând casă Horia, str. Principală nr. 451, grădină, anexe. (1628)

Vând casă, Chișineu Criș, str. M. Eminescu nr. 85 (lângă gara Pădureni), preț avantajos. Telefon 522051, 094 863 893. (5334839)

Vând casă în Curtici, B-dul Revoluției nr. 69. Telefon 272801. (1661)

Vând casă, localitatea Horia nr. 359. Telefon 532216. (1690)

Vând casă Micălaca, 375 mp, 20.000 DM negociabil. Telefon 092.356.215. (1729)

OCAZIE! Vând urgent casă 3 camere, zona Biserica Sârbească, 11.000 DM fix. Telefon 277027. (1728)

Vând casă cu teren 1100 mp, str. Clujului. Informații telefon 093.779.381. (1812)

Vând casă Fântânele nr. 398, 3 camere, hol, bucătărie, beci, cotețe, apă, gaz. Telefon 094.479.365; 271108. (1839)

Vând casă în Micălaca, cu tot confortul. Informații telefon 267553. (1002)

Vând casă 3 camere, garaj, anexe, bună pentru locuit sau ideal privatizare, str. Brezoianu nr. 1. Telefon 245387. (1020)

Vând casă Vladimirescu, 4 camere, dependințe, anexe, gaz metan, grădină, ocupabilă imediat, preț avantajos și negociabil. Telefon 282733 (1041, 1614)

Vând casă, brutărie, grădină, localitatea Sebiș, județul Arad, accept variante. Telefon 095. 608.147. (1203)

Vând casă în Grădiște, str. Porumbiței nr. 35, 3 camere + garaj, atelier mare, bucătărie de vară, toate din cărămidă, preț 38.000 DM, negociabil. Telefon 092 729 953. (1094)

(Continuare în pagina 10) ☛

(Urmare din pagina 9)

Vând casă în Curtici centru. 2 camere, bucătărie, posibilități gaz, apă în curte, grădină mare, 23.000 DM negociabil. Telefon 057 - 210233. (962)

Vând casă 4 camere, baie, dependințe noi, Pecica. Telefon 469081. (5914211)

Vând casă modestă + 1.000 mp teren, Gai. Telefon 285448. (1954)

Vând casă 4 camere, bucătărie, baie, garaj, gaz metan. Telefon 093 917 744. (1972)

Vând casă în localitatea Pecica, zonă centrală, cărămidă, 3 camere, bucătărie, baie, curte mare, stare excepțională, telefon, cablu. Informații telefon 057-468982 sau 095 831 846. (1959)

Vând casă cu brutărie, preț 35.000 DM, negociabil. Telefon 289699. (1989)

Vând (sau schimb cu apartament 2-3 camere + diferență) casă 4 camere, str. Oltului nr. 12, cartier Poltura, 38.000 DM. Telefon 240711. (2051)

Vând urgent casă cu grădină în Ineu, str. Eftimie Murgu nr. 11. Telefon 512407, după ora 17. (2054)

VÂNZĂRI SPAȚII

Ocazie! Vând urgent spațiu comercial 50 mp (în spatele Poliției) cu 12.000 DM. Telefon 092 748 670. (2073)

Vând (închiriez) SPAȚIU COMERCIAL, 850 mp, toate dotările. Telefon 094 798 000. (131)

Vând gheretă, Piața Miorița, aer condiționat, apă, canalizare, curent, intrare față-spate. Telefon 094.669.443. (1967)

Vând restaurant, ultracentral. Telefon 094.665.334. (1684)

Vând (închiriez) spații comerciale (producție), toate la un loc, zona Vlaicu. Telefon 092. 621.961. (1755)

Urgent! Vând spațiu comercial, strand, 20.000 DM, negociabil. Telefon 095.421.678. (1795)

Vând urgent spațiu comercial sau producție, 540 mp, plus apartament de serviciu 3 camere, în Șiria. Telefon 094.545.778. (1848)

Vând spațiu + SC în activitate. Informații telefon 267553. (1002)

Vând gheretă metalică în Piața Miorița. Telefon 259730 sau 095.596.611. (1117)

Vând spațiu comercial. Telefon 056-184683. (1959)

Vând **GHERETĂ** din lemn, tip CPL. Telefon **092 721 469. (2014)**

VÂNZĂRI TERENURI

Vând loc casă Aradul Nou, apă, gaz, telefon, canalizare, 500 mp, preț 9.700 DM. Telefon 094.544.832. (1831)

Vând teren 1.800 mp, Gai, cu căsuță modestă, 24.000 DM, negociabil, 2-3 rate. Telefon 057-272366. (1937)

Vând 1 ha pădure, zona Ineu, cu titlu proprietate. Telefon 466465. (1947)

Vând teren intravilan, pentru construcții, la șoseaua de centură. Telefon 095 531 916. (2032)

Vând vatră casă, în Sânleani, 1.630 mp, apă în curte și gaz. Telefon 412222 Livada. (2063)

VÂNZĂRI AUTO

Vând autoturism OPEL ASTRA, 1992; RENAULT LAGUNA, 1995, înmatriculate persoană fizică, stare perfectă. Telefon 092 237 792. (1921)

Vând MITSUBISHI GALANT, benzină, 1.600 cmc, după reparație capitală și o altă mașină MITSUBISHI pentru piese de schimb. Telefon 246535, 095 416 518.

Vând Opel Vectra 1,7 TD, 1993, cu extrase, visiniu metal, stare deosebită, înmatriculat, 11.600 DM, negociabil. Telefon 092 273 759. (1871)

Vând Dacia 1310, an 1975, înmatriculat, preț 800 DM. Telefon 286211. (2083)

Vând Mercedes Coupe, 2 uși, tip 300 CE 24, avariat, înmatriculat, CIV Telefon 261026. (2080)

Vând Skoda S100, 220 DM (necesită reparații), înmatriculată sau pentru piese. Telefon 287080, 288686. (2102)

Vând NISSAN MICRA, 1986, stare perfectă, neînmatriculat, 900 DM. Telefon 243581. (1960)

Vând Ford Tranzit, lung și înalt cu locuri, din 1997, stare ireproșabilă, 25.500 DM, negociabil. Telefon 092 273 759. (1871)

Fără roți nu poți! 20% REDUCERE la toate tipurile de ANVELOPE. Telefon 259339; 094.706.321. (1284)

Vând TV izoterm dublu spate, Diesel, motor Brașov, an 1989. Telefon 212526. (1338)

Vând Opel Corsa, an 1999, înmatriculat, piese: Renault 19, Opel Vectra și altele. Telefon 095 695 220. (1598)

Vând Saviem, stare perfectă și Mercedes 500 SEL, 1985 Sport, numere valabile 2 ani. Telefon 095.656.503 sau 469259. (5914210)

Vând Audi Coupe Sport, 1986, persoană fizică. Telefon 095. 633.429; 057-242841. (1757)

Vând Opel Vectra 1,7 TD, intercoler, an 1994, cu multiple opționale, stare excelentă. Telefon 095.523.319. (1734)

Vând BMW 730i, an fabricație 1988. Telefon 094.394.622. (5334842)

Vând Renault Rapid 1,6 Diesel, an 1986, înmatriculat, CIV, stare foarte bună, 5.300 DM, negociabil. Telefon 092.251.535. (1787)

Vând semănătoare de grâu 17 rânduri, germană, prășitoare 4 rânduri, germană, mașină plantat cartofi 4 rânduri. Telefon 415108. (1846)

Vând Trabant 601 S, CIV, numere noi, plus un Trabant identic pentru piese. Informații telefon 092.981.403 sau 093.742.522. (1814)

Vând Dacia, fabricație 1989, CIV, 2.300 DM. Informații telefon 259939. (1813)

Vând Ford Currier, an fabricație 1995, Euro 2, numere germane, preț 5100 DM. Telefon 281383, 092.748.996. (1804)

Vând Fiat Uno Diesel, 1986, motor defect, înmatriculat persoană fizică. Telefon 094. 649.750. (1840)

Vând avantajos TV ARO și remorcă Oltcit Club. Telefon 094.611.387. (1867)

Vând VW Golf I TD neînmatriculat, 5 uși, 1983, 1.700 DM negociabil. Telefon 094.155.484; 462499. (493473)

Vând VW Golf Variant TDI, an 1997. Telefon 093.870.245; 057 - 265527. (1863)

Vând remorcă Padeș - 500, an 1992, stare bună, preț convenabil. Informații Șiclău, telefon 206. (1850)

Vând Dacia 1310 tamponată. Telefon 289432.

Vând motor tractor U 445. Informații telefon 466413. (4433394)

Vând Opel Astra TDI, an 1994, stare excelentă. Telefon 238004, 092.548.216. (1915)

Vând Renault 18 Diesel, an fabricație 1982, stare perfectă de funcționare, 3.200 DM negociabil. Telefon 260515 după ora 16. (1934)

Vând (schimb cu Dacia mai veche + diferență) Dacia 1310L, an 1999, 20.000 km, preț 5.000 DM. Telefon 218042; 094. 958.818. (1800)

Vând Dacia Papuc, an 1999, stare perfectă, carosată, aluminiu. Telefon 245589; 094.958.818. (1800)

Vând Dacia 1300, CIV, numere noi, avariată. Telefon 092. 495.023. (1788)

Vând Alfa 33, 1200 benzină, an 1988, persoană fizică, stare impecabilă, jenți aluminiu, central, alarmă, preț 3.700 DM, negociabil. Telefon 095.419.088. (1732)

Vând Dacia 1310 Break, 21.000 km, an 1990. Telefon 232576. (1944)

Vând Dacia 1310 TX, an 1990, Break, CIV, VT, preț 2.250 DM. Telefon 219444, 095 527 275. (1951)

Vând caroserie completă pe roți pentru Volkswagen Santana și Opel Ascona, stare foarte bună. Informații telefon 094 607 117. (1910)

Vând VW Vento, 1994, 1,6 injecție. Telefon 094 258 950. (1869)

Vând VW Bus Diesel, an fabricație 83, motor schimbat 91, adus recent în țară, 2.500 DM. Telefon 095 902 568. (1971)

Vând Raba 8 t + remorcă 7,2 t, reparație capitală, anvelope, baterii noi, VT, numere noi, preț 15.200 DM, negociabil. Telefon 095 874 199. (1968)

Vând talon Dacia 1310. Telefon 464659, Curtici, familia Dobo. (1966)

Vând Dacia 1300, stare funcționare, fără talon, preț negociabil. Sat Gura Văii nr. 11, comuna Pleșcuța. (4433082)

Vând VW Polo 1,3D, p.f., an 87; Opel Kadett 1,6D, p.f., an 88. Telefon 094 577 808, 411245. (1996)

Vând Lada 1500, stare perfectă. Telefon 468665. (1993)

Vând plug, remorcă RM2 stare de funcționare. Telefon 095 458 286. (2009)

Vând Jeep Suzuki-Samurai, an 1988, preț 3.500 DM. Telefon 094 776 697. (5914634)

Vând Dacia 1310, fabricație 90, motor 1400, cutie 5 viteze, preț informativ 1.950 DM. Informații telefon 275956 sau 095 656 478. (2049)

Vând Dacia Break, fabricație 1994, Olari, telefon 63. (4434747)

Vând Dacia stare foarte bună, an fabricație 82, 1.400 DM și Dacia Break, an fabricație 88, ambele cu CIV și numere noi. Informații telefon 095 910 348 sau 466632. (4433396)

VÂNZĂRI ELECTRO

Vindem VITRINE FRIG, CAMERE FRIG, DULAPURI FRIG, garanție. Telefon 281384, orele 8-18. (987)

Vindem COMPUTER PENTIUM I-75 MHz, 16 RAM, 600 MB, monitor, tastatură, mouse, placă de sunet și boxe. Telefon 280260; 094.552.226. (1730)

Vindem COMPUTER 486 Compaq complet cu monitor, tastatură și maus, preț 1.800.000 lei. Telefon 280260; 094.552.226. (1730)

Vând CASE MARCAT FISCALE și CÂNTARE ELECTRONICE, omologate. Telefon 282829; 272727. (f. 6053720)

Vând EXPRESOURI CAFEA, profesionale. Telefon 092. 962.123. (1128)

Vând mașini de spălat automate cu reduceri de preț (1.800.000-3.000.000 lei), oferim garanție. Telefon 259339; 094. 706.321. (1284)

Vând congelatoare, lăzi, frigidere, combine, la prețuri foarte mici (1.500.000-3.000.000 lei), se oferă garanție. Telefon 259339; 094.706.321. (1284)

Vând ASPIRATOARE modele noi, la numai 400.000 - 600.000 lei. Telefon 259339; 094. 706.321. (1284)

Vând TV color stereo cu telecomandă, la prețuri între 950.000 și 3.000.000 lei, oferim garanție. Telefon 259339; 094.706.321.

Vând televizoare color: Nokia, Grundig, Telefunken, teletext, telecomandă. Telefon 264004. (1648)

Vând mașini spălat automate, combine frigorifice, televizoare color, garanție, modele noi. Telefon 251392. (1649)

Vând mașini spălat automate, garanție. Telefon 266154; 210405. (1743)

Vând CD-uri, jocuri programe diverse arhivări de harddisc. Telefon 094.552.086. (1853)

Vând CALCULATOARE 486 PI, PII, garanție 3-12 luni. Telefon 096.701.305. (1914)

Vând frigider, congelator, ladă frig, combină frig, mașină spălat automată, garanție 6 luni. Telefon 220926. (1760)

Vând televizoare color Nokia, Phillips și video, garanție. Telefon 251354. (1970)

Vând televizoare color, diverse tipuri, cu telecomenzi, garanție. Telefon 093 917 744. (1972)

Vând playstation, puțin folosit. Informații telefon 275956 sau 095 656 478. (2049)

VÂNZĂRI DIVERSE

Vând LEMNE FOC la domiciliul clientului. Telefon 214010. (1710)

Vând PLASĂ GARD ZINCATĂ și NEAGRĂ, toate dimensiunile; CUIE; PLASĂ RABITZ; TABLĂ DECAPATĂ 0,4 și 1 mm; TABLĂ ZINCATĂ 0,4, ȚEAVĂ PĂTRATĂ, SÂRMĂ NEAGRĂ și ZINCATĂ, COTURI, BURLANE, str. Vrabiei, nr. 4. Telefon 289997. (508)

Vând FIER BETON 8.500 lei/kg, str. Independenței, nr. 7 Bujac. Telefon 273785; 095. 320.938.

Vând LEMNE FOC TĂIATE, esență tare, domiciliu. Telefon 276488, Grădiște. (1692)

Vând CANAPEA EXTENSIBILĂ, pluș, 1.000.000 lei. Telefon 095 783 797. (1960)

Vând ARPAGIC de calitate, preț negociabil. Telefon 035-472718, 095 941 541. (1619)

Vând garaj, nr. 3264, str. Lacului (spatele Bazinului Înot Pădurice). Telefon 094 505 843. (780)

Vând ROLETE lemn, rolete plastic, import; JALUZELE verticale. Telefon 059.478.503. (499)

Vând covoare, bibliotecă, birou, mașină de spălat, ladă frigorifică, frigider, congelator. Telefon 093.268.475; 256041. (1861)

Vând calorifere fontă, 28.500 lei/ element. Telefon 287080, 288686. (2102)

Vând termotecă Bereta cu coș și Turbo 24 kw, sigilată, 900 - 1.200 DM. Telefon 094.249.933.

Vând garaj demontabil din placă ondulată, tip vechi, preț 400 DM, negociabil. Informații telefon 271912. (1621)

Vând cățel Dog german Arlechin, vaccinați, deparazitați, cu carnet de sănătate, 10 săptămâni, preț 90 DM, negociabil. Telefon 210181 sau 094 277 421. (1650)

Vând **EUROBOLȚARI TERMOIZOLANȚI** cu certificat calitate **300x250x200, 6.000 lei/bucata, 1 mc - 420.000 lei. Telefon 281491, 092.381.750. (1352)**

Vând LEMNE FOC esență tare, la domiciliu. Telefon 277027. (1728)

Vând LEMNE FOC esență tare, la domiciliu. Telefon 210771. (1728)

Vând cazan de fiert țuică, capacitate 300 lt. nou și complet, preț negociabil, localitatea Vladimirescu, str. I. Slavici nr. 6. Telefon 514044. (1746)

Vând LEMNE FOC, esență tare, orice cantitate. Telefon 214535. (1774)

Vând fân lucernă, balotat, localitatea Șagu nr. 229. Telefon 092.449.630. (1696)

Vând mașini spălat auto profesionale, termosuflante, pentru ateliere, hale, sere, aparatură pentru vulcanizare, aspiratoare profesionale, compresoare toate capacitățile. Telefon 057 - 256829 sau 092.262.159. (1827)

Vând unit dentar cu turbină și micromotor. Telefon 094.531.337; 093.870.245. (1863)

Vindem SEMINȚE PORUMB NSSC 420 Iugoslavia, preț 45.000 lei/kg. Chișineu Criș, str. Înfrățirii, nr. 7, telefon 094.793.956. (1913)

Vând țuică prune 52°, calitate garantată. Telefon 094.118.753. (5914388)

Vând garaj autorizat Vlaicu, în spatele bl. A12. Telefon 094.778.161. (1779)

Vând moară grâu, cuptor patiserie, preț convenabil. Telefon 514303, 094.608.021. (1907)

NOU! Vând BCA și ȚIGLĂ produse de MACON DEVA la prețuri fără concurență. Orice cantitate! Telefon 054 - 211807; 094.524.456. (f)

Vând vană mare, dormitor nuc, mașină cusut Singer. Telefon 252436. (1667)

Vând porci grași, preț 30.000 lei/ kg. Arad, telefon 280667. (1069)

Vindem și închiriem EXPRESOARE CAFEA „SAECO" noi și second - hand. Telefon 270850; 094.632.134. (980)

Vând masă birou, combine muzicale noi, digitale. Telefon 279582. (34030)

Vând furaje concentrate pentru animale, șroturi, făină pește și carne, calciu, etc, la preț de producător. Informații Arad, telefon 280667. (1069)

Vând convenabil canapea extensibilă cu 2 fotolii, imitație de piele. Telefon 253930, 092 267 617. (1825)

Vând cuptor patiserie. Telefon 286758. (1948)

Vând vaci gestante, lunile 7 - 8. Telefon 265079. (1946)

Vând tocătoare tulei, 950 DM. Florescu, Neudorf, telefon 092 460 053. (1935)

Vând vacă gestantă, luna a 9-a, 18 lt lapte/ zi, preț negociabil. Șiria, telefon 531750. (1981)

Vând decodor HBO, cu imagine clară. Telefon 232908, după ora 14. (1976)

Vând 13 mc BCA. Telefon 093 485 030. (1985)

Vând masă de biliard, 500 DM. Telefon 234027, str. Deltei nr. 4. (2022)

Vând cazan pentru fiert țuică, 50 lt și mobilă veche. Informații telefon 278112. (2005)

Vând baloți paie. Telefon 460106 sau 094 623 460. (2031)

Vând garaj autorizat, cu canal revizie, str. Lacului (spatele Bazinului înot Pădurice). Telefon 221014. (2028)

CUMPĂRĂRI TERENURI, IMOBILIARE

Cumpăr spațiu comercial central sau apartament, posibilitate spațiu. Telefon 092.344.705. (1322)

Cumpăr 2 ha pământ în drumul Iratoșului, schimb cu autoturism Renault 18 D cu ceva carosat, str. Poetului, nr. 112. Telefon 242724. (1826)

CUMPĂRĂRI AUTO

Cumpăr talon + CIV VW Golf II, 1985-1986. Telefon 092 747 399. (1759)

CUMPĂRĂRI ELECTRO

Cumpăr, în rate, eventual închiriez VITRINĂ FRIGORIFICĂ. Telefon 095 783 797. (1960)

CUMPĂRĂRI DIVERSE

Cumpăr VIZĂ SCHENGEN. Informații telefon 258095, numai orele 18-20.

Cumpăr tăurași de la 120 kg. Telefon 254832. (1627)

Cumpăr vaci și vițele, cu plata pe loc. Telefon 094.934.547. (1669)

Cumpăr PORCI grași, localitatea MÎSCA nr. 307, preț 28.000 lei/kg. Telefon 057-531497; 094.774.649. (1758)

Cumpăr grâu panificabil. Telefon 094.618.304. (1856)

Cumpărăm grâu, plata pe loc. Telefon 092.887.025. (1922)

CERERI ȘI OFERTE DE SERVICII

ANGAJĂM persoană funcția MANAGER, cunoscătoare limbile: maghiară, franceză sau engleză. C.V.-ul, pe adresa: Calea Victoriei, nr. 11. (1866)

SOCIETATE COMERCIALĂ angajează SECRETARĂ. Condiții: experiență operare PC, limbă străină: engleză, maghiară; responsabilitate. Telefon 280481, orele 9-14. (1842)

Angajăm SECRETARĂ cunoștințe limba italiană scris-vorbit. Telefon 057 - 256829. (1827)

Angajăm 2 AGENȚI COMERCIALI, bărbați, cu pregătire tehnică și carnet conducere. Telefon 057 - 256829. (1827)

SC „MANIVA" angajează mașiniste confecții, tehnolog, mecanic. Telefon 256935. (1808, 1998)

Angajăm OPERATOARE PC tehnoredactare și TRANSLATOARE de limbă italiană. Telefon 283311, 282877. (1851)

„ZADE" angajează MUNCITORI CTC și băiat (permis conducere), experiență domeniul confecțiilor. Telefon 057 - 272668. (1906)

SA „CRIȘUL ALB" Chișineu Criș, angajează FAMILIE pentru îngrijit bovine. Asigurăm locuință. Telefon 523064. (5334845)

Angajez STRUNGAR și ELECTRICIAN AUTO, punctul de lucru Gater ODVOS. Telefon 094.646.967; 259330. (1926)

Angajez COAFORI cu vechime, Lipova. Telefon 562555 sau 562195. (1798)

Angajăm CONFECȚIONERE, salar și condiții avantajoase. Telefon 279148. (1756)

SOCIETATE COMERCIALĂ angajează CONFECȚIONERE cu experiență pentru mașini liniare. Telefon 279928. (1725)

„MINI MOND" angajează CONFECȚIONERE. Informații, Calea Victoriei 41-43 (la Tipografia GUTTENBERG). (903)

SOCIETATE DE CONSULTANȚĂ angajează un ECONOMIST FINANȚE-CONTABILITATE. Condiții: studii de specialitate, 3 ani experiență minimum, cunoștințe solide de legislație financiară, cunoștințe operare PC - CIEL, EXCEL. Calitatea de expert-contabil și cunoașterea limbii italiene constituie avantaje. Se oferă salariu atractiv. Persoanele interesate vor depune sau trimite un C.V. până în 4 februarie 2001, la adresa: str. M-șal Ion Antonescu nr. 42, ap. 3, telefon/ fax 254677 e-mail: archim @arad.ro. (1764)

IMPORTANT PRODUCĂTOR DE CĂMĂȘI pentru export angajăm PERSONAL CALIFICAT pentru mașini normale de cusut. Informații str. Mihai Eminescu, colț cu Andrei Șaguna. Telefon 253062. (1959)

„EXCELENT" angajează MERCHANDISERI pentru județul Arad. Relații la telefon/ fax 057-259974. (1945)

ȘOFER PROFESIONIST, toate gradele, serios, îmi ofer serviciile. Telefon 210546. (1943)

Angajez ÎNGRIJITOARE pentru copil, vârsta peste 40 ani. Telefon 092 295 354. (2001)

PIZZERIE-RISTORANTE „GIO E SALVI" angajează OSPĂTARE. Telefon 214411. (1995)

SOCIETATE COMERCIALĂ angajează BĂRBAT, cunoscător mecanică și piese auto străine. Telefon 272144. (2002)

(Continuare în pagina 11)

(Urmare din pagina 10)

SOCIETATE COMERCIALĂ angajăm VÂNZĂTOARE la magazin alimentar. Telefon 092 860 657. (2013)

SOCIETATE COMERCIALĂ angajează ELECTRICIAN AUTORIZAT pentru întreținere hale comerciale. Telefon 257300, orele 8-10. (2848)

FIRMĂ ITALIANĂ angajează ADMINISTRATOR (BĂRBAT), vârsta cuprinsă între 30-40 ani, INGINER CHIMIST sau ECONOMIST. Telefon 276130, orele 8-14. (2043)

SOCIETATE COMERCIALĂ angajează 2 TÂMPLARI experiență pe mașini pentru punct de lucru Vladimirescu, str. Gării FN. Telefon 276130, orele 8-14. (2043)

Angajez VÂNZĂTOARE pentru gheretă, vârsta maxim 35 ani. Telefon 272371, 094 797 808, între orele 10-13, 17-19. (2036)

ȘOFER PROFESIONIST B, C, E cu experiență îmi ofer serviciile. Telefon 095 531 916. (2032)

Angajăm BARMANI-OSPĂTARI și AJUTOR BUCĂTAR, femei. Calea Timișorii nr. 178, PALLAS. (2061)

Angajăm, pentru GERMANIA, INSTALATORI, SUDORI AUTOGENI, sub 35 ani. Telefon 252841, 094 555 449. (2066)

Angajăm DANSATOARE, OSPĂTARE, BARMAN (fete, aspect fizic plăcut). Condiții deosebite. Telefon 214425. (2115)

PRESTĂRI SERVICII

REPAR ieftin: FRIGIDERE, CONGELATOARE, garanțial, deplasare, transport gratuit. Telefon 092 417 397. (2085)

EXECUT: zugrăveli, finisări, renovări apartamente, instalații sanitare și electrice, gresieri, faianțări, vopsitorii. Telefon 272695, 095.685.685. (1720)

AUTOMATIC SERVICE repară: MAȘINI spălat AUTOMATE, domiciliu. Telefon 259146; 094.241.398. (1733)

„SILDOR PROD" execută ieftin, reparații frigidere, congelatoare, garanțial. Transport gratuit. Telefon 057-270622. (f. 1834222)

„DAMAR" repară mașini spălat automate, import, românești. Telefon 270518; 098. 602.722. (1707)

MOBILĂ LA COMANDĂ
● PROIECTĂM ȘI CONFECȚIONĂM
mobilier casnic și de birou din PAL melaminat, diferite nuanțe și culori, din import
● INSTALĂM
cu unelte profesionale MOCHETĂ și LINOLEUM.
s.c. ARCADIA s.r.l.
Tel. 235.221 sau **093.974.698** (c.33)

ATENȚIE!
CONSTRUIM
● Sobe TERACOTĂ
● HORNURI
● ȘEMINEE.
ASIGURĂM
● Curățat hornuri
VERIFICĂM
● Aerisire gaze
la asociațiile de locatari
Telefon 250.529 (c.34)

Execut MASAJ GENERAL la domiciliul clientului, ieftin. Telefon 095 437 356. (1262)

Eexcutăm.ZUGRĂVELI, FAIANȚĂRI, PERCHETĂRI, încălzire termotecă, renovări, acoperișuri. Telefon 258126. (1811)

Școala șoferi „PODOABĂ", VICTORIEI 34, pregătește pentru B, BCE. Telefon 256050, 094 299 212. (2038)

DIVERSE

Sincere mulțumiri domnișoarei dr. EDITH HORNUG pentru nobila muncă pe care o depune la SECȚIA CHIRURGIE de la Spitalul Municipal Arad. VIRGINIA CLIVEȚ, pacientă.

Ofer VALUTĂ, avantajos, contra GARANȚII IMOBILIARE. Telefon 093.917.129. (33133)

Dau VALUTĂ împrumut, garanții imobiliare sau aur. Telefon 094.118.753. (1788)

SC PRODENTA SRL cu sediul în Arad, str. Preparandiei nr. 32, dorește autorizație de mediu pentru LABORATORUL DE TEHNICĂ DENTARĂ, din str. Preparandiei nr. 32. Eventualele contestații se pot depune la Agenția de Protecția Mediului Arad, Bd. Dragalina nr. 16. (1973)

SC CABARET SRL cu sediul în Pecica nr. 1044, dorește autorizație de mediu pentru alimentație publică în Pecica nr. 1044. Eventualele contestații se pot depune la Agenția de Protecția Mediului Arad, Bd. Dragalina nr. 16. (1987)

SA „COLONIA VECHE" Aradul Nou convoacă toți membrii asociați pentru ADUNAREA GENERALĂ, care va avea loc la sediul unității, în data de 26 ianuarie 2001, ora 10. CONDUCEREA. (1986)

PRIMĂRIA ORAȘULUI CHIȘINĂU CRIȘ organizează LICITAȚIE, miercuri, 31 ianuarie 2001, ora 10, pentru: vânzarea spațiului comercial situat în Chișineu Criș, str. Înfrățirii nr. 89, parter, bl. C11; închiriere gheretă situată în Chișineu Criș, Piața Avram Iancu FN în suprafață de 18 mp. (5334848)

STAȚIUNEA DE CERCETĂRI AGROZOOTEHNICE ORADEA, telefon 059-417836, vinde, prin licitație fixă, următoarele mijloace fixe: tractor U650, cal de muncă, semănătoare cu tracțiune animală. (5334846)

În data de 29 ianuarie 2001, ora 10, la domiciliul debitorilor DAVID ANA și GHEORGHE, din Arad, str. Eminescu nr. 1, ap. 9, se vinde la licitație publică averea mobiliară care se compune din: una sufragerie tip Lengyel, un dormitor Baroc, un TV color, 3 candelabre de cristal. (2045)

În data de 14 februarie 2001, ora 12, la sediul Judecătoriei Arad, camera 55, se vinde la licitație publică imobilul din Arad, str. 6 Vânători nr. 9-13, bl. V3, sc. C, ap. 14, proprietatea debitoarei MUNTEANU MARIA, cu prețul de 101.250.000 lei. (2059)

COOPERATIVA DE CREDIT INEU, oferă spre închiriere spațiu comercial, str. Republicii nr. 58 (ultracentral) de 100 mp, preț negociabil. Telefon 511396. (5336127)

SCHIMBURI

Schimb apartament o cameră (zona Grădiște), cu apartament 2 camere. Schimb (vând) casă Ghioroc (zonă centrală) cu apartament 2 camere (Arad). Telefon 092 470 692. (2047)

Schimb garaj autorizat, bl. Y14, cu similar zona Z22-Z25. Telefon 094 697 804. (2047)

CITAȚII

Se citează pentru termenul de 25 ianuarie 2001, ora 11, succesorii defunctei ENGEL-HARDT ANA, decedată la data de 3 iulie 1992, cu ultimul domiciliu în Livada, județul Arad, la BIROUL NOTARIAL PUBLIC „SAVIN LUMINIȚA", cu sediul în Arad, str. Țepeș Vodă nr. 5 (zona UTA). (2020)

ÎNCHIRIERI

Ofer spre închiriere CHIOȘC, zonă centrală. Telefon 236409.

Închiriez cameră cu baie, zona centru. Telefon 275681. (1040)

Închiriez spațiu central, 150 mp și birou 35 mp. Telefon 275681. (1040)

Ofer spre închiriere SPAȚIU COMERCIAL amenajat, 58 mp, Bd. Revoluției nr. 35 (fosta 30 Decembrie, lângă Optica), 12 dolari/ mp. Telefon 095 873 086. (1942)

Ofer spre închiriere garsonieră și apartament (ne)mobilat. Telefon 210255. (1703)

Caut urgent să închiriez garsonieră-apartament, (ne)mobilat, plata anticipat. Telefon 210555. (1703)

Închiriez spațiu comercial ultracentral. Informații 094.770.610. (1824)

Închiriez (vând) spațiu suprafața totală 250 mp, pentru utilități multiple. Telefon 094. 873.210; 280808. (1584)

Ofer spre închiriere apartament 2 camere, mobilat, Aurel Vlaicu. Telefon 247187. (1838)

Închiriez (vând) spațiu comercial 216 mp cu 300 mp teren liber și teren intravilan 2800 mp cu construcție anexă de 160 mp construit. Telefon 276566; 095. 595.920. (1833)

Caut să închiriez pe termen lung, o garsonieră mobilată; plata anticipat pe 3 luni. Telefon 093.742.516. (1880)

Ofer spre închiriere AUTOMACARA HYDROM 16 tone. Telefon 094.523.701. (1166)

Doresc să închiriez apartament 2 camere, mobilate, în Micălaca sau 300. Ofer 100 DM + cheltuielile, ofer 6 luni avans. Telefon 092.499.871. (1683)

Doresc să închiriez apartament 2-3 camere, mobilat lux, central. Telefon 253326. (1721)

Ofer spre închiriere apartament o cameră, ultracentral și ultraconfort. Telefon 251107. (1977)

Închiriez apartament 2 camere, parter, ultracentral, pe termen lung. Telefon 093 150 282. (1978)

Închiriez apartament vilă, 80 mp, zona Podgoria, unei firme serioase, termen lung. Telefon 258393. (1936)

Dau în chirie garsonieră ultracentral. Telefon 232576. (1944)

Dau în chirie apartament una cameră și dependințe, mobilat, situat ultracentral. Telefon 092 939 122. (2011)

Închiriez apartament central, la 2 intelectuale. Telefon 411283. (2007)

Ofer spre închiriere garsonieră cf. I, Micălaca, 80 DM/ lună, plata anticipat. Telefon 278413, 261005. (2017)

Ofer spre închiriere apartament 2 camere, Micălaca (lângă Billa), tot confortul, 150 DM, avans 3 luni. Telefon 093 766 689. (2029)

Închiriez (cumpăr în rate) casă singur în curte sau apartament 2 camere, parter Alfa, Aradul Nou. Telefon 212902. (2030)

Ofer (închiriez) spațiu amenajat „DEALER CONNEX" în Magazinul NOUL STIL. Telefon 093 392 022. (2037)

Ofer spre închiriere apartament la curte, încălzire gaz, 100 DM. Telefon 211275, 094 478 611. (2044)

Ofer spre închiriere garsonieră, cf. I, et. I, Alfa 29, recent zugrăvit, vopsit, contorizat, aragaz, 80 DM anticipat, preferăm familie. Telefon 258139. (2046)

Închiriem BAR DE NOAPTE, DE LUX, complet amenajat, toate dotările. Telefon 214425.

Închiriez spațiu comercial 50 mp, str. A. Șaguna, colț Cpt. Ignat. Telefon 235114. (2058)

PIERDERI

Pierdut abonament gratuit pentru handicapați, pe linia 3, eliberat de Asociația Handicapaților, pe numele Toth Elisabeta. Îl declar nul. (1949)

Pierdut carnet student eliberat de Facultatea de Științe Politice a Universității Vasile Goldiș, pe numele Cozma Cristian. Îl declar nul. (1969)

Pierdut certificat de înmatriculare nr. J02/325 din 23 aprilie 1991, eliberat de CCI Arad pentru COOP CONSUM CURTICI. Îl declar nul. (2019)

Pierdut legitimație de lucru eliberat de CTP Arad, pe numele Lazăr Viorel. O declar nulă. (2016)

Pierdut legitimație de acces eliberată de SC Moda SA Arad, pe numele Tolca Ioan Cristian. O declar nulă. (2056)

Pierdut factură seria 3769813, anulată, aparținând firmei SC DIFRAL CONSULTING ROMGER SRL. O declar nulă. (2123)

Pierdut chitanță vamală nr. 771/S din 8.12.2000, seria 293221, eliberată de Vama Vărșand, pe numele Fărcaș Mircea. O declar nulă. (2125)

† DECESE †

Zdrobiți de durere anunțăm încetarea din viață a iubitului nostru fiu, soț, tată, socru, bunic, frate, cumnat și unchi,
TATU DOREL
din ARAD,
în vârstă de 51 ani. Înmormântarea va avea loc azi, 25 ianuarie 2001, ora 14, la Cimitirul Pomenirea. Familia îndoliată Tatu.

S-a dus în neființă bunul nostru tată și socru,
CIOARĂ TRAIAN,
din Semlac,
în vârstă de 90 ani. Înmormântarea are loc vineri, 26 ianuarie 2001, la Cimitirul din Semlac. Dumnezeu să-l ierte! Familia Ioan și Maria Măruster.

Cu nemărginită durere anunțăm trecerea în neființă, după o lungă și grea suferință, în data de 24 ianuarie 2001 a scumpei noastre soții, mame, bunici,
CIOARĂ MARIA (TARCE),
Mărițța Pașcului, din Somoșcheș. Înmormântarea va avea loc vineri, 26 ianuarie 2001, de la domiciliul din Arad, str. Buziaș nr. 4, ora 13. Familia Faur îndoliată.

Profund îndurerați anunțăm încetarea din viață, a celui ce a fost soț, tată, socru și bunic,
RENER GHEORGHE,
la numai 60 ani. Înmormântarea vineri, 26 ianuarie 2001, ora 13, la Cimitirul Pomenirea. Soția, copiii și nepoții.

† CONDOLEANȚE †

În aceste momente grele, colectivul Grădiniței și Creșei P.P. nr. 10 Arad, este alături de colega lor, asistenta RAINESCU ELENA, în marea durere pricinuită de despărțirea de iubitul său tată. Sincere condoleanțe familiei îndoliate.

Suntem alături de colega noastră RENER SIDONIA, la greaua încercare a pierderii soțului și îi transmitem condoleanțe. Dumnezeu să-l odihnească! Colectivul SCCA ARTA MEȘTEȘUGARILOR. (2084)

Consiliul de administrație, salariații și Dispensarul medical de la Casa de Ajutor Reciproc a Pensionarilor din Arad sunt alături de dr. MICLESCU JORJ în greaua încercare pricinuită de decesul celei ce a fost
dr. MICLESCU ELENA,
care a alinat multe dureri ale membrilor noștri. Dumnezeu s-o odihnească în pace! (2026)

Suntem alături de sora noastră Tatu Elena, în grelele momente pricinuite de decesul fiului drag,
TATU DOREL.
Fie ca bunul Dumnezeu să-l odihnească în pace și liniște! Unchiul Hălmăgean Nicolae cu familia din Prunișor. (2096)

Ne despărțim cu greu de iubitul nostru verișor,
TATU DOREL
din Arad. Nu-l vom uita niciodată și rugăm pe bunul Dumnezeu să-l odihnească în liniște și pace! Verișorii: Posa Lenuța și Gruia cu familia din Prunișor. (2096)

Cu mare durere în suflet ne luăm rămas bun de la iubitul nostru verișor,
TATU DOREL,
din Arad și rugăm pe bunul Dumnezeu să-l odihnească în liniște și pace! Verișorii Manci Tuța și Pavel cu familia din Prunișor. (2096)

Profund îndurerați regretăm trecerea în neființă a scumpului nostru nepot și verișor,
TATU DOREL,
din Arad, la numai 51 ani. Fie ca bunul Dumnezeu să-l odihnească în pace și liniște! Mătușa Filip Veronica cu familia din Prunișor. (2096)

Colectivul OCOLULUI SILVIC CEALA este alături de colegul ADRIAN RENER, la despărțirea de iubitul său tată. Sincere condoleanțe familiei îndoliate.

Deplângem trecerea în neființă a mamei și bunicii noastre,
CIOARĂ MARIA
(a Pașcului) din Somoșcheș. Fiica Florica cu soțul Aurel și nepoții Florin și Florentina cu familiile. (2105)

Fie-ți somnul lin, bună prietenă și distinsă învățătoare,
MARIA BĂRBAT.
Noi, colegele pensionare, vom păstra amintirea bunătății și dragostei tale. (2116)

† COMEMORĂRI †

Ziua neuitării a fiului meu

GHIȚĂ,
ziua de 25 ianuarie 2001, când se împlinesc 3 ani de când moartea nemiloasă l-a luat dintre noi, la numai 29 de ani, în floarea vieții. „În fața mea te-ai stins/ Și mi-a fost greu să te privesc/ Că n-am putut să te salvez." GHIȚĂ, fiul meu, de când tu Ghiță te-ai dus, mama liniște nu are, tot umblând și întrebând și pe Ghiță așteptând. În veci nu te uită mama și fratele tău Cornel. (1568)

Tristă aducere aminte la împlinirea a doi ani de la fulgerătoarea dispariție a iubitului nostru frate și cumnat,
colonel (r.) CIOC MIHAI.
Dumnezeu să-l odihnească în pace! (1736)

Zi dureroasă, ziua de 25 ianuarie, când, acum doi ani ne-a părăsit pentru totdeauna,
col. r. CIOC MIHAI.
Cât voi trăi nu te voi uita și mă rog pentru odihna ta veșnică. Soția. (1815)

O rugăciune și o lumânare la împlinirea a doi ani de la moartea celui care a fost
col. r. CIOC MIHAI.
Dumnezeu să-ți vegheze somnul veșnic. Nu te vom uita niciodată! Dana și Viorel. (1815)

Iești

LEONTIN,
din mormânt/ Să vorbești cu noi pe rând/ Că de 6 luni de zile/ Tare dor ni-e după tine/ Când în cimitir intrăm/ Noi toate trei ne-ndreptăm, la tine, la al tău mormânt/ Și toate, toate plângând/ Una-i Lili, Dorina, alta e Cornelia/ Nu știu cu ce am greșit/ Dar văd că tu ai plătit/ Dumnezeu a ordonat/ Și de la noi te-a luat." Pe veci nemângâiată a ta soție dragă Cornelia, unicul tău nepot drag Adi, cu cele două fiicuțe dragi, Dorina, Liliana cu soții lor Loali, Eugen. Cât ai trăit te-am iubit, cât vom trăi te vom plânge! Odihna veșnică a lui Dumnezeu!

Cu durere-n suflet anunțăm împlinirea a 15 ani de lacrimi și dor, după a noastră măicuță din Șeitin,
BUHA ALEXANDRA.
Scumpa noastră măicuță Sandă, din cei patru copii dragi ai tăi, au mai rămas să te plângă, până vor trăi pe acest pământ numai: Dorina, Lili cu Cornelia, pentru că unicul și iubitul tău soare, LEONTIN, l-ai luat cu dumneata. Odihna veșnică a lui Dumnezeu! (1834)

Nici timpul, nici durerea nu pot șterge din inima mea chipul celui care a fost soțul meu,
ACHIM TEODOR.
Azi, 25 ianuarie se împlinesc 4 ani de când ai plecat lăsând în urma ta durere și tristețe. Toți cei care te-am iubit nu te vom uita niciodată! Dumnezeu să te odihnească în pace! Soția Florica. (1920)

Tristă aducere aminte, la împlinirea a 10 ani respectiv 1 an, de la dureroasa despărțire de cei ce au fost părinți, socri și bunici,
OLARIU TRAIAN și OLARIU AURELIA.
Dumnezeu să-i odihnească în pace! Parastasul de pomenire va avea loc duminică, 28 ianuarie 2001, la Biserica Ortodoxă nr. 1, din Șiria. Familiile: Olariu Teodor și Gozman Crăciun. (2024)

Dragă mama,

STOICA ELENA,
astăzi împlineai 65 ani, zi în care soțul, copii și nepoții, ne întâlneam, cu toții dar ne-ai părăsit și nu te vom uita niciodată mai ales Costel care te plânge neîncetat. (2025)

Se împlinesc 6 luni de la decesul iubitului nostru soț și tată,

mr. (r.) MĂRIU ȘTEFAN.
Dumnezeu să-l odihnească în pace! Eliza, Iulia și Claudiu. (2031)

● PRODUCE ȘI MONTEAZĂ UȘI ȘI FERESTRE DIN PVC
ARMAT CU PROFILE TROCAL GERMANIA
● PRODUCE ȘI VINDE GEAM TERMOPAN
LUCRU NEMȚESC

SATLINE

SALON DE EXPOZIȚIE:
ARAD, PIAȚA MIHAI VITEAZUL
BL. M 7, PARTER
TEL./FAX. 057/25 14 61; 094 50 72 11

S.C. „RECONS" S.A. ARAD Str. Mucius Scaevola nr. 11

solicită AUTORIZAȚIE DE MEDIU pentru activitatea de prestări servicii: tâmplărie, confecții metalice, reparații mecanice, tinichigerie la adresele - sediul S.C. „RECONS" S.A. ARAD, str. Mucius Scaevola nr. 11.

● Baza Producție Micalaca, B-dul Iuliu Maniu F.N.

Eventualele contestații se pot depune la Agenția de Protecție a Mediului Arad, B-dul Dragalina nr. 16, Arad.

Direcția generală de Muncă și Solidaritate Socială a jud. Arad

anunță că în data de 07.02.2001, orele 12,00

VINDE LA LICITAȚIE PUBLICĂ URMĂTOARELE IMOBILE CARE AU FOST SECHESTRATE DE LA S.C. COMAT S.A. ARAD:

■ Depozit de lacuri și vopsele + teren aferent, supraf. 140 mp.
■ Depozit carbid + teren aferent, supraf. 189 mp.

Licitația va avea loc la sediul D.G.M.S.S. Arad, str. Ghe. Lazăr nr. 20, cam. 112.

INFORMAȚII SUPLIMENTARE se pot obține la telefon 280178, int. 127 sau 131. (1834231)

CENTRUL OFTALMOLOGIC OCULUS
Medic primar Dr. Cristian Moraru
a introdus in premiera in Romania si va ofera interventii chirurgicale fara internare pentru:
operatia CATARACTEI cu ultrasunete si implant de cristalin artificial foldabil
Experienta : peste 10.000 cazuri operate !
corectarea cu LASERUL EXCIMER a viciilor de refractie: miopia, hipermetropia si astigmatismul
Sansa ta de a trai fara ochelari
Experienta : peste 1000 cazuri operate !
Bucuresti, Calea Floreasca 91-111, Bl. F1, parter
Tel. 01 - 230.21.14, 230.21,15, 230.21.16
Web: www.eye.ro E-mail: oculus@eye.ro

S.C. EXPERT S.A.

În calitate de lichidator al S.C. ALFAR SA Arad, în conformitate cu prevederile L. 64/1995 republicată

vinde la LICITAȚIE PUBLICĂ DESCHISĂ CU STRIGARE următoarele active:

1. BLOC DE SERE	2. COMPLEX CIUPERCĂRIE
cu suprafață de 38 ha, cu toate utilitățile, la prețul de pornire în licitație de 36.000.000.000 lei inclusiv T.V.A.	cu toate utilitățile, la prețul de pornire în licitație de 14.500.000.000 lei inclusiv T.V.A.

Licitația va avea loc în data de 05.02.2001, ora 12,00, la sediul societății ALFAR.

CAIETELE DE SARCINI ȘI REGULAMENTUL DE DESFĂȘURARE a licitației se pot ridica de la sediul societății comerciale ALFAR S.A Arad, Calea Zimandului nr.3, începând cu data de 16.01.2001.

Înscrierile se pot face până în ziua licitației ora 9,00.
RELAȚII LA TELEFON 057 - 276.101 SAU 094.784.497,
ING. DABICI MIRELA. (5914361)

DEPOZIT MATERIALE INSTALAȚII

Angajează: Inginer vânzări

Condiții:
■ studii superioare de profil
■ stagiul militar satisfăcut
■ carnet conducere cat. B
■ domiciliul stabil în Arad
■ vechime în domeniu minimum 1 an
■ vârstă maximă 35 ani

C.V. se depun la sediul firmei din str. Ursului, nr. 21 sau prin fax 057-271052.
Alte informații la telefon 092.450.780. (5914385)

MINISTERUL FINANȚELOR PUBLICE
DIRECȚIA GENERALĂ A FINANȚELOR PUBLICE ȘI CONTROLULUI FINANCIAR DE STAT ARAD

În atenția agenților economici din comunele:
LIVADA, FÂNTÂNELE, SECUSIGIU, FELNAC, ȘAGU, VINGA, VLADIMIRESCU, ZIMANDU NOU.

Începând cu data de 1.01.2001 comunele menționate mai sus nu mai sunt deservite de trezoreria municipiului Arad, ci de către trezoreria PERCEPȚIEI FISCALE ARAD.

În acest sens agenții economici ce au sediul fiscal pe raza comunelor mai sus menționate sunt rugați să completeze corect ordinele de plată care se utilizează în relația cu trezoreria statului, **în sensul că la banca unde se virează impozitul sau taxa să se scrie TREZORERIA PERCEPȚIEI FISCALE ARAD** și nu TREZORERIA ARAD sau TREZORERIA MUNICIPIULUI ARAD.

ORDIN DE PLATĂ nr. Plătiți Lei, adică LEI
Plătitor: ..... Primirea/acceptarea Către beneficiar .....
SOCIETATE COMERCIALĂ..... BENEFICIARUL SUMEI...
Cod fiscal Din cont: ..... În cont:
De la Banca: ..... I.S. La Bancă: .....
PLĂTITOARE ..... Semnătura Trezoreria Percepției Fiscale Arad
Reprezentândplăți .....
OBIECTUL PLĂȚII ..... L.S.
Prin Trezoreria .....
..... Din cont: Semnătura plătitorului Data emiterii Exp.
La data de
Atenție: se utilizează în Relația cu Trezoreria Statului

(1834229)

LINFLEUR ROM. ARAD ROMANIA
ARAD, Calea Radnei nr. 187, Telefon 21.98.11

Angajează CONFECȚIONERE

Persoanele interesate se pot adresa începând cu data de 19.01.2001 la sediul firmei din

MICĂLACA, Calea Radnei nr. 187, telefon 21.98.11.

(1834213)

SECURO

Societate cu capital integral german, producătoare de: lacăte, casete valori, dulapuri valori și case de bani

CAUTĂ persoană tânără și dinamică (bărbat sau femeie) pentru postul de COORDONATOR VÂNZĂRI

SE OFERĂ:	CERINȚE:
● Salariu motivant	● Studii medii (sau superioare)
● Colaborare pe termen lung	● Flexibilitate, dinamism
● Posibilitate de avansare	● Disponibilitate pentru deplasări în țară
● Climat de muncă corespunzător	● Permis conducere categoria B
● Se asigură școlarizare	● Cunoașterea limbii germane

Trimiteți CV și cerere în limba română (germană) la adresa: SC SECURO TECH SRL, 2900 Arad, str. Stefan Zarie nr. 65.
INFORMAȚII LA TELEFON: 288622. (1834226)

Nu ai bani? Îți dăm noi!

Participă la programul de împrumuturi tip CAR, "PRO-DOMUS" și vei cumpăra locuința, autoturismul sau orice alte produse, în câteva luni, cu comision de 4% pe an și rambursare în maximum 10 ani.

Tel. 057/254.399. Adresa: Str. I. C Brătianu (fosta 30 Decembrie) nr. 11. (5914357)

BIROTICĂ

Leximis Splaiul Gen. Gh. Magheru Bl. 329B (Micalaca) Tel./Fax: 057/270111; 270100, Arad

- Tehnică de calcul
  - PC compaq
  - imprimante HP, EPSON
- Copiatoare MINOLTA
- Seifuri
- Mobilier de birou
- Mașini de numărat bancnote
- Case de marcat fiscale

Rosendaal THERMOBANC TRANS S.R.L.

Societate româno- germană

Telefon 095-659.340

EXECUTĂ LUCRĂRI DE
● izolații termice industriale
● izolații termice în chimie industrială
● izolații termice construcții clădiri
● izolații termice la cald, la rece
● izolații termice fonice, acustice
● izolații de asigurare contra incendiilor
● închideri hale industriale, perimetrale
● izolații termice cu spumă poliuretanică
● camere frigorifice
● izolații cisterne și izoterme auto

ANGAJEAZĂ personal
◆ tinichigerie industrială
◆ desenator tinichigerie industrială

(5914445)

S.C. AUTOTECH SERV S.R.L.

angajează
TINICHIGII AUTO
PREGĂTITORI VOPSITORI
MECANICI AUTO
SPĂLĂTOR AUTO

Constituie avantaj experiența în poziții similare.
Informații la telefon 092-464683, 057-243635 sau la sediul firmei din str. Poetului nr. 54/A

BANCA "TRANSILVANIA" S.A.
SUCURSALA ARAD,
Str. Unirii nr. 5-7,
Tel. 057/283.122
CREDITUL TURIST
în lei sau valută
DOBÂNDĂ AVANTAJOASĂ

ADEVĂRUL
COTIDIAN INDEPENDENT ARAD
Anul XIII, nr. 3214
Vineri, 26 ianuarie 2001 ● 20 pagini ● 3000 lei ● e-mail: adevarul@arad.ro
BRAT Publicație auditată în semestrul II 1999
Tiraj mediu zilnic vândut: 34.958

WEST BANK
B-dul Revoluției nr. 88, 2900 ARAD
AGENT WESTERN UNION || MONEY TRANSFER
Cel mai rapid mod de a primi bani din întreaga lume!

LEGEA IMOBILELOR NAȚIONALIZATE REAPRINDE PATIMILE!

După cum s-a anunțat, ziarul nostru va publica mâine textul integral al uneia dintre cele mai gingașe - ca să spunem așa - și controversate legi - ***Legea imobilelor naționalizate.*** De fapt, mai corect zis și pe de-a-ntregul - ***Legea privind regimul juridic al unor imobile preluate în mod abuziv în perioada 6 martie 1945-22 decembrie 1989.*** Noi, pentru ușurința exprimării vom folosi prima formulă, cea care, de altfel, s-a și încetățenit, de-a lungul anilor, mai exact din 1995, atunci când a apărut celebra Lege nr. 112.

O lege - ne referim la cea de acum 6 ani - care, după cum se știe, a nemulțumit atât pe chiriași, cât și pe foștii proprietari, dovadă cele circa 8.000 de procese înregistrate de la promulgarea legii. În paranteză fie spus, personal 8.000 de procese nu mi se par chiar ieșite din comun dacă le raportăm la cei peste 1.000.000 de chiriași și foști proprietari implicați în binecunoscutul conflict al caselor naționalizate sau dacă le raportăm la procesele de ordinul sutelor de mii - după unele statistici 620.000 (!) de procese - pricinuite de o altă „istorică" lege - nr. 18 din 1991 - așa-zisa Lege a pământului.

Cum era de așteptat și noua Lege a imobilelor naționalizate a avut același tratament, atât Asociația Chiriașilor, cât și cea a foștilor proprietari protestând vehement în stradă sau înaintând memorii peste memorii tuturor: Președinției, Guvernului sau Parlamentului, fiecare parte considerându-se nedreptățită și prejudiciată grav și amenințând cu Consiliul Europei, ba chiar și cu O.N.U.! Este evident pentru oricine, mai puțin pentru cei implicați direct în dispută că ***în acest domeniu nu va putea exista niciodată o lege care să mulțumească ambele tabere,*** că indiferent cine va fi la Putere și va încerca să reglementeze o asemenea situație va păți la fel: satisfăcând parțial pe unii și îndârjindu-i pe ceilalți. De altfel ***de exact aceleași probleme s-au lovit și guvernele celorlalte foste țări comuniste, reglementările adoptate diferind total nesemnificativ de fosta Lege 112/1995 - zicem fosta, deși ea este încă în vigoare până la promulgarea noii legi*** - ca și de Legea imobilelor naționalizate validată de Senat în 14 noiembrie 2000 și de Camera Deputaților în 16 ianuarie curent.

MIRCEA DORGOȘAN

(Continuare în pagina 5)

EXECUTORUL JUDECĂTORESC TRÂNC - ARESTAT PENTRU LUARE DE MITĂ

Procurorii din cadrul Parchetului de pe lângă Tribunalul Arad l-au prins miercuri, 24 ianuarie a.c., în cursul după-amiezii, în flagrant, pe executorul judecătoresc AMBROZIE TEODOR TRÂNC, de 43 de ani, de la Judecătoria Arad, care a pretins și primit suma de un milion de lei de la o arădeancă, creditor într-un dosar execuțional, pentru a urgenta o executare silită. „În urmă cu circa un an, la sesizarea noastră, executorul Trânc a mai fost sancționat de către Ministerul Justiției cu avertisment, pentru că dădea sume mari de bani, unor terțe persoane, deși calitatea pe care o avea nu-i permitea acest lucru. În situația în care procurorii vor stabili vinovăția executorului, prin rechizitoriu, acesta va fi trimis în judecată sub acuzația săvârșirii infracțiunii de luare de mită, prevăzută de art. 254 Cod penal", ne-a declarat Horea Oprean, președintele Tribunalului Arad.

Împotriva executorului Trânc a fost emis un mandat de arestare pentru 30 de zile. Dacă va fi găsit vinovat, el riscă o pedeapsă cu închisoarea între 3 și 12 ani.

FLORIN TRUȚ

Proteste la adresa „Arterm"-ului

Pag. 6

Foto: AL. MARIANUȚ

Din cauza proastei organizări a sistemului de încasare a plăților la Arterm, cetățenii sunt nevoiți să aștepte ore în șir la cozile interminabile și infernale, ca în „vremurile bune..."

Vreme instabilă în week-end

Vremea va fi caldă pentru această perioadă. Cerul va prezenta înnorări mai accentuate duminică și local va ploua. Vântul va sufla slab la moderat, cu unele intensificări din sector sudic.

Temperaturi maxime: 7 la 11°C. Temperaturi minime: 3 la 6°C.

În ziarul de mâine vom publica, integral LEGEA IMOBILELOR NAȚIONALIZATE

Aprobat de consilierii arădeni, INCINERATORUL VA „ARDE" BANII CONTRIBUABILILOR

Pag. 4

MEDICII UNEI CLINICI DIN GERMANIA AU UITAT ÎN GÂTUL UNEI ARĂDENCE UN TAMPON FOLOSIT PENTRU OPRIREA HEMORAGIEI

Pag. 4

ABONEAZĂ-TE LA ADEVĂRUL

■ Pentru luna februarie, prețul abonamentului rămâne de numai 32.300 lei
■ Se pot face abonamente și pe trei luni, șase luni și un an, abonații nefiind afectați de majorările de preț ulterioare.

PENTRU ABONAȚI, ZIARUL COSTĂ DOAR 1300 LEI

Citiți în pagina 5

VALERIU STOICA: „O MEDIATIZARE SUSPECTĂ"

CRIN ANTONESCU: „MANIERA ÎN CARE VALERIU STOICA VA CONDUCE PNL ÎMI ESTE ÎNSPĂIMÂNTĂTOR DE STRĂINĂ"

ALGLASS
TAMPLARIE DIN ALUMINIU SI P.V.C.
USI SI FERESTRE DIN PVC DECEUNINK-BELGIA
PRETURI SI CALITATE DE EXCEPTIE
Str. Roșiori nr. 26; Tel./Fax: 289053
Piața Spitalului Bl. 1D; Tel/Fax: 253868

CALENDAR

◆ Astăzi, Soarele răsare la ora 7 și 40 de minute și apune la ora 17 și 16 minute.

◆ Au trecut 26 de zile din acest an. Au mai rămas 339 de zile până în 2002.

◆ **Praznicul zilei: Biserica ortodoxă:** Cuv. Xenofont, soția sa Maria și fiii lor Arcadie și Ioan; **Biserica romano-catolică:** Sf. Timotei; **Biserica greco-catolică:** Cuv. Xenofon, soția sa Maria și fiii Arcadiu și Ioan.

A venit BARZA!

La Arad: Zoicas Sergiu Dragoș, **Jivi** Ioli Petronela, **Dănilă** Rodica, **Colompar** Adam Samuel, **Novac** Debora, **Matia** Raul, **Mihai** Andreea Adriana, **Rieger** Riana Raluca, **Banea** Daniel, **Stoica** Alexandra.

La Chișineu-Criș: Bembe Florin, **Lipitor** Magdalena.

La Lipova: Sohorca Alexandru.

METEO

Vremea va fi relativ caldă și în general închisă. Cerul va fi mai mult noros și local va ploua slab. Vântul va sufla în general moderat, cu intensificări izolate din sud. Dimineața, izolat se va semnala ceață.

Temperaturi maxime: 6 la 9°C; **Temperaturi minime**: 3 la 5°C

Meteorolog de serviciu,
CARMEN ȘARGA

AU PLECAT DINTRE NOI!

✝ **Nițescu Iulia (1925); Magocs Ștefan (1946); Groza Ioan (1936); Vasinca Iuliu (1924).**

HOROSCOP

Vineri, 26 ianuarie

Berbec (21.03-20.04). Prietenii și familia au nevoie de acel farmec deosebit pe care numai dvs. îl puteți oferi.

Taur (21.04-20.05). Sinceritatea vă va aduce mulți aliați, dar și câțiva dușmani.

Gemeni (21.05-20.06). Soarta e în mâinile dvs., trebuie doar să mai învățați cum să o controlați.

Rac (21.06-22.07). Hotărârea și insistența dvs. vor da roade în această săptămână.

Leu (23.07-22.08). Faceți-vă publice ideile și strategiile pentru îmbunătățirea vieții dvs.

Fecioara (23.08-22.09). Contactul cu succesul și bunăstarea vă face să realizați cât de mare potențial aveți.

Balanța (23.09-22.10). Trebuie să le dați timp celor din jurul dvs. ca să-și dea seama că sunteți omul potrivit la locul potrivit.

Scorpion (23.10-21.11). Primiți o lecție de la un prieten care vă este loial și se gândește la binele dvs.

Săgetător (23.11-21.12). Sunteți senzuali și receptivi la mesajele de dragoste.

Capricorn (22.12-19.01). Fiți cooperanți și ieșiți în întâmpinarea gesturilor celor din jur.

Vărsător (20.01-19.02). Acordați o atenție deosebită micilor prieteni din viața dvs.

Pești (20.02-20.03). Este momentul potrivit să vă petreceți timpul cu persoana iubită, care este complet cucerită de farmecul dvs.

MOCHETA

Arad, Piața Gării
Telefon 235221
Vinde și montează mochetă la prețuri cu o reducere de 10-20%

UTILITARE

PIEȚE, TÂRGURI

Astăzi este zi de piață la Ineu, Lipova, Covăsînț, Mișca, Moneasa, Șepreuș, Șimand, Vladimirescu. Tot astăzi se organizează târguri săptămânale la Ineu, Șepreuș, Șimand.

Mâine, sâmbătă, vor avea loc târguri săptămânale la Felnac, Lipova, Pâncota, Hălmagiu și Moneasa, iar duminică, la Sântana și Vinga.

FARMACII DE SERVICIU

Farmaciile „**Sinapis**", B-dul Revoluției, nr. 88, lângă Noul Stil, telefon 282369, „**Noua Farmacie**", str. Andrei Șaguna, nr. 15, telefon 948 sunt de serviciu cu program non-stop.

În acest weekend este de serviciu cu program non-stop Farmacia nr. 72, B-dul Revoluției nr. 80.

URGENȚE STOMATOLOGICE

... asigură Cabinetul din str. Crișan (în spate la Gionelli), program non-stop. Telefon: 253794.

• În zilele de sâmbătă și duminică, urgențe stomatologice asigură și cabinetul din B-dul Revoluției nr. 62, ap. 17, între orele 9,00-19,00. Telefon: 256665

Telefon de urgență la Poliție: 955

Prețul aurului

Banca Națională: Pentru gramul de aur de 24 K, prețul cu ridicata - **225.307 lei**; prețul de achiziție **202.776 lei**. Prețuri valabile ieri. **Piața neagră - Aur 14 K**: cumpărare - 110.000 lei/g, vânzare - 125.000 lei/g.

10 ANI DE COLABORARE UMANITARĂ

Astăzi, Centrul școlar din Ineu sărbătorește 10 ani de colaborare cu Asociația Caritas-Paderborn din Germania. La manifestare participă: cadre și angajați ai Centrului școlar Ineu, reprezentanți ai centrului de plasament din localitate și reprezentanți ai asociației germane.

M. A.

ACTUALITATEA CULTURALĂ

CINEMATOGRAFE

Dacia: Micky, ochi albaștri (SUA) 9,30; 11,45; 14; 16,30; 19

Mureșul: Femeia mereu deasupra (SUA) 10; 12; 14; 16; 18

Arta: Eu, cu mine... și Irene (SUA) 15; 17; 19

Sala Mică: Dogma (SUA) 15,30; 18

Progresul: Detectiv de voie, de nevoie (SUA) 15; Colecționarul de oase (SUA) 17

CINEMATECA

Casa de cultură a municipiului Arad anunță publicul că astăzi, la ora 20, la cinemateca „Mihai Popoviciu", va rula filmul **Trei culori**, în regia lui Krzysztof Kieslowsky.

REVISTA MICILOR ARTIȘTI

Suntem obișnuiți să fim invitați la Liceul de muzică la concerte, audiții, recitaluri, concursuri, pe care le consemnăm cu bucurie. O surpriză am avut ieri, când am fost chemați să asistăm la o lansare de revistă. Elevii clasei a IV-a A, îndrumați de doamna învățătoare Ana Mureșan, și-au adunat materiale dintre cele mai bune compuneri la limba română, la limba engleză și diferite jocuri matematice și le-au publicat în revista cu titlul **„Micii artiști"**. Au dovedit, așadar, că alături de limbajul muzical și de cel plastic, le este propriu și acela gazetăresc.

Momentul a fost subliniat de un scurt program muzical susținut de ansamblul de percuție al profesorilor Florescu și de gluma muzicală: „Duetul mâțelor" scris de G. Rossini.

D. T.

Anunț umanitar

Cătuna Florin Liviu are 12 ani și suferă de semiparezăstângă, având și unele implicații de ordin secundar. El a suferit o intervenție chirurgicală, fără nici un folos, însă. Singura lui șansă ar fi o operație în Ungaria, care costă în jur de 40 de milioane de lei. Cei care pot și doresc să-l ajute sunt rugați să depună banii în contul 251101.113020027544019, deschis în lei, la Banc Post Arad.

Ziarul „ADEVĂRUL" utilizează informații transmise de agenția de presă MEDIAFAX.

ADEVĂRUL VĂ ASCULTĂ

La telefonul dimineții, 280944, între orele 9,00-12,00

• **Mihail Görbe din Arad** a primit o rețetă compensată. S-a prezentat la farmacia „Galenus" din Calea Aurel Vlaicu, pentru a-și cumpăra medicamentele. „Când am ajuns acasă și mi-am făcut socotelile, mi-am dat sema că m-au încasat mai mult cu aproape 17.000 de lei și că nu mi-au dat bon de casă. Când m-am întors să le spun, nu au recunoscut acest lucru", ne-a spus el.

D-le Görbe, atenție la plată atunci când o faceți și nu uitați să cereți bon de marcaj. Altfel: după ploaie - chepeneag!

• **Florica Mureșan** a lucrat până în data de 12 iulie 2000 la Inspectoratul Școlar Arad și a reclamat că, la sfârșitul anului nu a primit premiul acordat tuturor salariaților. Interesându-ne la fostul loc de muncă al d-nei Mureșan, Mariana Cioban contabilă, ne-a spus: „Trebuie să fie clar pentru cei care nu mai lucrează în sistem că nu suntem obligați, conform legii, să-i premiem".

Redactor de serviciu, A. B.

La telefonul după amiezii 280003 între orele 15,00 - 18,00

● **Cheltuieli insuportabile**

Dl. Pârvu Ioan din Micălaca ne-a sunat pentru a se plânge de cheltuielile de întreținere foarte mari: **„Nu mai suportăm cheltuielile care depășesc posibilitățile noastre!"**

● **UNDE SUNT DIVIDENDELE?**

Dl. Nistor Năstase din Lipova, întreabă despre dividendele pe care trebuie să le obțină de la „ARVINEX": **„Până acum nu am văzut nici o mișcare, cât să mai aștept?"**

Redactor de serviciu, D.S.

UN GEST DE OMENIE

Credincioșii din comuna Cermei doresc să-i mulțumească, prin intermediul ziarului nostru, preotului Petru Lazea pentru omenia de care dă dovadă. De curând a decedat o femeie în vârstă de 42 de ani care avea trei copii și o situație materială precară. Neavând bani pentru înmormântare, părintele Lazea a apelat la toți enoriașii pentru a aduna suma necesară cheltuielilor de înmormântare. **„Suntem foarte mulțumiți de activitatea părintelui nostru și ne rugăm să-i dea Dumnezeu sănătate pentru tot ceea ce face pentru comună."**

S. AMBRUȘ

LA NEUDORF SE MODERNIZEAZĂ STRĂZILE

Foto: VIOREL MUȘAT

Deși suntem în plină iarnă, se lucrează din plin la îmbunătățirea stării străzilor din satul Neudorf, aparținător de Primăria Zăbrani. În lungul și-n latul localității s-au cărat și împrăștiat zeci de basculante cu pietriș. Apoi s-a trecut la nivelarea și tasarea cu autogrederul. Acum chiar dacă ninge, ori dacă plouă poți circula, în condiții acceptabile, cu autoturismul.

ADEVĂRUL

COTIDIAN INDEPENDENT ARAD

Editor: S.C. ADEVĂRUL S.R.L. Arad

COD FISCAL R 1681938 ● COD SICOMEX 19.604 ● CERTIFICAT J 02/1886/31X 1991 ● COD SIRUES 020956601 ● ISSN 1220-7489

Redacția și administrația: 2900 Arad, Bd. Revoluției nr. 81. Telefoane: SECRETARIAT - 281802, fax 280655, 280625; ADMINISTRAȚIE - CONTABILITATE - 281797; MICA PUBLICITATE - 210775; MAREA PUBLICITATE - 280904; CLUBUL PRESEI - 280989.

Consiliul de administrație: președinte - **DOREL ZĂVOIANU**, telefon 281802, 280625; vicepreședinte - **MIRCEA DORGOȘAN**, telefon 210776; membri: **DOREL BARBU**, telefon 281797; **NICU COJOCARU**, telefon 280904; **MIRCEA CONTRAȘ**, telefon 280854.

Colegiul de redacție: MIRCEA CONTRAȘ (redactor-șef); MARCEL CANCIU (șef secție foto), telefon **281701**; ALEXANDRU CHEBELEU (șef secție sport), telefon **281701**; NICU COJOCARU (șef secție publicitate) telefon/fax: **280904**; GABRIELA GROZA (secretar general de redacție), telefon **280854**; VASILE FILIP (șef secție cultură-învățământ-tineret), telefon **281855; 280003**; IOAN IERCAN (șef secție politică), telefon **280943**; DORU SAVA (șef secție social-economic), telefon **281738**; ȘTEFAN TABUIA (șef secție actualități), telefon **281855; 280003**; DOREL ZĂVOIANU (președinte al Consiliului de administrație), telefon **281802, 280625**.

Tiparul executat la S.C. MEDIAGRAF S.A. ARAD, str. Feleacului F.N., telefon 250902, fax 250920

„Adevărul" poate fi citit și pe Internet la adresa http://adevarul.arad.ro

VIA Lawyers
Firmă de Avocați din Toronto Canada
OFERĂ REPREZENTARE JURIDICĂ PT
EMIGRARE
Canada
primește 300.000 noi imigranți!
PLATA LA OBȚINEREA VIZEI
COSTURI ACCESIBILE
Arad, SC Proiect Arad SA cam. 124

Echipa de serviciu

MIRCEA CONTRAȘ - *secretar de redacție.*
Bianca Felea, Adela Homorâceanu, Ioan Leac, Ramona Vidulescu *– tehnoredactare computerizată.*
Lucian Baltă, Doina Jurcă, Aurica Telcian, Dacian Toduța *– corectură.*

CURSUL VALUTAR

– VALORI ÎNREGISTRATE IERI, 25 IANUARIE 2001

Denumirea valutei	BNR	BCR		BRD		Banca Transilvania		Banca Agricolă		Bursa neagră	
		C	V	C	V	C	V	C	V	C	V
Dolar	26429	26325	26500	26100	26550	26300	26525	26200	26470	26200	26400
Marca germană	12395	12266	12725	12305	12730	12480	12720	12500	12750	12500	12650

Trei hoți de mașini de lux - cercetați de Poliție

Berar Alin Alexandru (21 ani) din Arad a fost arestat preventiv fiind bănuit de furtul unui autoturism de lux marca BMW 320. În urma cercetărilor efectuate de către Poliție s-a ajuns la concluzia că B.A.A. a sustras autoturismul împreună cu **Nuber Cristian** (28 ani) și **Manea Artur Nica** (21 ani). Ei s-au prezentat la proprietarul autoturismului spunându-i că vor să îl cumpere iar apoi, noaptea, cu chei potrivite au furat BMW-ul. **„Berar riscă o pedeapsă între trei și 15 ani"**, ne-a declarat purtătorul de cuvânt al I.J.P., doamna **Floarea Dan**. Nuber și Manea sunt cercetați în stare de libertate de către Poliție deși primul mai are la activ încă șase autoturisme furate.

B. O.

PENSIONARII NU SE LASĂ „ÎNGROPAȚI DE VII!"

Ieri, Liga județeană a pensionarilor a organizat la Casa de cultură a sindicatelor din Arad o conferință de presă în care au fost abordate probleme de strictă actualitate.

Astfel, reprezentanții Ligii solicită ca: ● pensionarii să poată călători gratuit pe toate liniile cu mijloacele de transport în comun, indiferent de vârstă și cuantum al pensiei ● reducerea urgentă a impozitelor pe clădiri și terenuri, deoarece cuantumurile impuse de actualii edili sunt insuportabile pentru marea majoritate a populației.

„În cazul în care doleanțele noastre nu vor fi ascultate și puse în practică de către CLM Arad, Primărie și Consiliul Județean suntem hotărâți să trecem la mijloace de protest mai hotărâte" a declarat dl. prof. Ilie Cerna, președintele Ligii județene a pensionarilor.

„Nu ne vom lăsa îngropați de vii - așa să știe și actualii guvernanți" - au mai susținut pensionarii.

N. O.

Deși SNCFR a promis căldură

ȘI IERI, ÎN PERSONALUL ORADEA-TIMIȘOARA CĂLĂTORII AU STAT ÎN FRIG

Zilele trecute, condițiile de călătorie pe calea ferată au constituit subiect abordat la modul serios de conducerea SNCFR. Cel puțin așa părea, inclusiv din declarația d-lui Ioan Baloș, directorul societății de scurt parcurs-segment, care se ocupă de traficul trenurilor personale, care circulă și în județul nostru.

Ceea ce reclamau călătorii în special se referea la frigul din compartimentele de toate tipurile. Dovadă că sesizările sunt reale este și controlul efectuat recent de Oficiul județean de protecție a consumatorilor (OJPC) Arad, prilej cu care au fost constatate o serie de nereguli.

Mai mult decât atât, în urmă cu trei zile, la Prefectura Arad căldura de pe trenuri a fost tema dezbătută în cadrul unei întâlniri între reprezentanți ai SNCFR, OJPC și mass media. Ocazie cu care s-a comunicat de către conducerea Regionalei că vinovații au fost pedepsiți și că deja s-au luat „măsuri urgente pentru remedierea situației".

Măsuri care, mai mai să le credem și noi! Până ieri (joi, 25 ianuarie) când am fost congelați cât încape, călătorind cu personalul Oradea-Arad-Timișoara (care ajunge în stația Arad în jurul orei 8,00). Ar fi fost mai interesant, desigur, dacă în respectivul tren s-ar fi aflat și vreun șef de la SNCFR Timișoara. Nu de alta, dar ar fi constatat și el, pe propria-i piele, diferența de la cele 20 de grade - cât spun normele - la cele - extrem de puține - existente în vagoane.

Tot ieri am stat de vorbă și cu dl. Petrișor Farcaș, șef la scurt-parcurs Arad. Despre situația personalului amintit, dânsul ne-a spus că asigurarea temperaturii pe trenul Oradea-Timișoara cade în sarcina personalului SNCFR din Oradea".

Dl. Farcaș ne-a explicat că traseele parcurse de trenurile de călători sunt împărțite (subordonate) anumitor centre de comandă. Explicație care, din păcate, n-o să-i încălzească pe călători.

Dl. Farcaș ne-a asigurat însă că cele relatate de noi vor fi aduse la cunoștința Regionalei CFR Timișoara, care va lua de urgență măsurile care se impun. Așteptăm...

C. TRIF

Pentru dascăli

TICHETELE DE MASĂ SE LASĂ AȘTEPTATE

Federația Sindicatelor Libere din Învățământ, a anunțat în cadrul unei conferințe de presă, că s-a negociat cu noul guvern proiectul de buget pentru MEC (Ministerul Educației și Cercetării). Dintre revendicările propuse menționăm: bugetul MEC să nu fie mai mic de 4% din PIB, indexarea și compensarea periodică a salariilor din învățământ, mărirea salariului de referință (de la 900.000 la 1.500.000, acordarea tichetelor de masă pentru toți salariații, revizuirea sistemului de pensii și asigurări sociale. Pe plan local, ne-a declarat dl. Marius Gondor, liderul sindicatului liber din învățământ, se vor organiza întâlniri cu noii parlamentari arădeni. Noul proiect a primit acordul guvernului, dar aplicarea lui va depinde de bugetul conferit pentru MEC.

M. A.

Acțiuni ale Gărzii Financiare

◆ 60 de milioane amendă pentru IMAR

În urma unor controale efectuate de către comisarii Gărzii Financiare la fabrica de mobilă IMAR s-au constatat următoarele nereguli: necompletarea corespunzătoare a actelor la Serviciul contabilitate și depășirea plafonului de plăți. Pentru cele două abateri s-au aplicat amenzi în valoare de 60 de milioane lei.

◆ Fabrică de alcool închisă

În localitatea Gurahonț, Garda Financiară a anulat autorizația de funcționare firmei **„PRADALCOMAT"** producătoare de alcool, pentru că nu mai îndeplinea condițiile pentru care fusese autorizată. Deși firma respectivă a remediat între timp neregulile, pentru a intra din nou în producție va trebui să obțină o nouă autorizație de funcționare.

● La confiscat de țigări

Împreună cu Poliția, Garda Financiară a început o serie de acțiuni în piețele municipiului pentru depistarea comercianților de țigări netimbrate. Deși au fost prinși mai mulți indivizi, amenzile acordate în aceste cazuri nu prea pot fi încasate. „Amenda pentru o astfel de infracțiune este de 50 de milioane lei și de obicei cei care se fac vinovați nu o plătesc. În marea lor majoritate este vorba despre țigani, iar de la ei cu greu pot fi scoși banii. În acest caz, infractorii sunt obligați să presteze munci în folosul societății sau le sunt confiscate bunuri în valoarea respectivă", ne-a declarat comisarul șef al Gărzii Financiare Arad, dl. **Dan Cancel.**

SORINA AMBRUȘ

ÎN CERCETAREA POLIȚIEI

Au fost depistați și sunt cercetați în stare de libertate:

■ **Galița Liana**, din Arad, care în calitate de vânzătoare la S.C. Octavia S.R.L. Arad, a comercializat poduse alimentare cu lipsă la cântar, înșelând cumpărătorii. Prin această modalitate și-a creat plusuri în gestiune pe care și le-a însușit.

■ **Lăcătuș Viorel** (26 ani), **Moldovan Gheorghe** (32 ani), ambii din **Sânmartin** și **Topac Gheorghe** (32 ani) din Curtici, toți instalatori la S.C. Adrian Compact S.R.L. care, în cursul lunii decembrie 2000, au sustras de la S.C. Art Lem S.R.L. Curtici, bunuri în valoare de 2.700.000 lei.

■ Este cercetat pentru infracțiunea de furt din locuință și violare de domiciliu, **Pela Ioan** (24 ani) din **Tauț**, care a pătruns prin efracție în locuința lui I.L. din localitate, de unde a sustras bunuri în valoare de 250.000 lei.

■ **Simtion Gheorghe** (41 ani) din Rășinari-Sibiu, cioban, care a pășunat cu oile pe cultura de grâu, aparținând S.C. Romgera S.R.L. Sântana.

■ **Galea Flavius Călin** (20 ani) din Mândruloc, care l-a lovit cu o sticlă în față pe Șonea Samuel, provocându-i acestuia leziuni care au necesitat 23 zile îngrijiri medicale. Este cercetat pentru săvârșirea infracțiunii de vătămare corporală.

■ **Corb Ioan Dumitru** (26 ani) din Bocsig, care prin escaladarea gardului a pătruns în gospodăria lui D.F., din localitate, de unde a sustras păsări. Acum este cercetat în stare de reținere.

Alo, ambulanța!

În urmă cu o zi, Serviciul Județean de Ambulanță a înregistrat 121 de solicitări. Predominante au fost cazurile colicilor biliare, colicilor renale. Până la ora actuală, numărul virozelor nu este îngrijorător. Nu a fost înregistrat nici un caz de gripă.

Cadrele medicale au intervenit pe str. Mareșal Antonescu, unde I.M., un bărbat de 57 ani, a căzut pe stradă suferind un traumatism cranio-cerebral acut închis, fără pierdere de cunoștință. A fost transportat la secția chirurgie din cadrul Spitalului Județean.

M. M.

INEUANII VOR BENEFICIA DE PIEȚE MODERNIZATE

Una dintre preocupările administrației locale din Ineu este în prezent modernizarea celor patru piețe agroalimentare și de animale din oraș.

Printre prevederile strategiei de modernizare, d-na viceprimar Florica Gănescu ne-a enumerat următoarele: „Chiar în prezent lucrăm la reînnoirea autorizațiilor sanitar veterinare și a celor de funcționare. În perioada următoare vom trece la lucrări de vopsit, reparații, împrejmuire, iluminat etc.

Avem un proiect de modernizare a grupului social și amenajarea unui loc special pentru desfacerea produselor lactate și brânzeturi."

În funcție de fondurile existente, Primăria Ineu va încerca să finalizeze tot în acest an acoperirea în întregime a tuturor piețelor pentru optimizarea condițiilor de comercializare a produselor.

S. AMBRUȘ

Pentru cei născuți în ianuarie

„LA MULȚI ANI", LA CENTRUL DE ÎNGRIJIRE ȘI ASISTENȚĂ

A devenit un obicei ca Centrul de Îngrijire și Asistență Arad să organizeze o zi specială pentru persoanele născute în cursul unei luni. Ieri, a venit rândul celor născuți în ianuarie.

Programul a debutat cu o slujbă religioasă pentru sănătate, alinarea suferințelor și înseninarea bătrânilor, oficiată de preotul Ioan Măcean. Apoi, cei 19 asistați sărbătoriți au servit o masă specială. Atmosfera a fost una destinsă, cu muzică (Manuela Șpir- voce și Mihai Vaștag - orgă) și dans. Printre sărbătoriți s-au aflat, ca de obicei, directorul Popa Fira și asistenta socială Camelia Tuhuț. Pe lângă masa festivă, cei 19 au primit și daruri constând în obiecte.

T. M.

Aprobat de consilierii arădeni,

INCINERATORUL VA „ARDE" BANII CONTRIBUABILILOR

Așa după cum ziarul nostru a prezentat, proiectul de hotărâre privind achiziționarea unui incinerator de deșeuri urbane și contractarea unui împrumut extern pe termen lung a stârnit discuții aprinse, pro și contra, în Consiliul Local, la ultima ședință. În final, hotărârea a fost votată cu 18 voturi pentru și șase împotrivă. Cei care s-au opus au fost consilierii Huțiu, Horvat, Darida, Marian, Chișcan și Mureșan.

● Mai puțin în buzunar, mai mult la Salubritate

Ieri, PRM a organizat o conferință de presă în care consilierul Mureșan a abordat problema incineratorului. Prin prisma lui Mureșan situația se prezintă astfel: „acest incinerator reprezintă un atentat atât la bugetul local cât, în principal la bugetul cetățeanului. Începând din luna ianuarie 2002, fiecare locuitor al Aradului va scoate lunar din buzunar echivalentul unei sume cuprinse între 1,5 - 2 dolari. Această sumă este taxa specială de salubrizare care acum se plătește cu 0,6 dolari".

Valoarea incineratorului a fost estimată la 15 milioane dolari, bani care se vor obține prin contractarea unui împrumut extern. „După știința mea, acești bani se garantează cu sursele proprii de venit. Asta înseamnă că prioritar se va plăti împrumutul iar Consiliul Local va fi în imposibilitatea să mai facă plăți vreunui beneficiar."

Termenul de rambursare a împrumutului este de zece ani, fără să se cunoască valoarea dobânzii. Consilierul Mureșan este nedumerit și de afirmațiile primarului Dorel Popa care, într-un interviu dat ziarului nostru „spunea că cel care va câștiga licitația va veni cu finanțarea asigurată integral." Or, dacă ar fi să judecăm după documentele primite de consilieri, Mureșan susține că „acolo scrie clar: cel care va câștiga licitația va negocia cu banca pentru noi un credit pe termen lung și cu dobândă redusă. Deci noi luăm banii dintr-o parte ca să-i putem plăti lui."

● Cusături cu ață albă

În ședința de consiliu, expertul Gherănescu „a prezentat incineratorul ca pe o mană cerească, lucru total inexact". Am mai aflat, ce-i drept, cu semnul întrebării, că „dl. Gherănescu este, din câte știu, implicat într-o firmă care a făcut o ofertă de incinerator. Dacă greșesc, îmi cer scuze acum. Urmează să vedem care ofertă va fi acceptată. Dacă va fi cea a respectivei firme vom verifica și dacă dl. Gherănescu este implicat, înseamnă că totul a fost cusut cu ață albă."

● Groapa ecologică - mai rentabilă?

Cei șase consilieri care nu au votat hotărârea susțin că groapa ecologică ar fi fost o soluție mult mai bună. „Groapa ecologică nu necesită costuri atât de mari ca incineratorul. Existau destule variante: batalul din Vladimirescu sau un teren din Sânicolau". S-a votat pentru incinerator, în timp ce în țări cu pretenții de civilizație - Canada, Anglia, SUA - deșeurile se depozitează în cele mai multe cazuri în gropi ecologice. De ce nu s-ar fi făcut și la noi așa? „Nu-l suspectez pe primar de rea credință, dar zic că totul s-a făcut în mare grabă. Din referatul prezentat lipsesc multe capitole. De exemplu costurile de întreținere."

● Incoerență în referat

La Budapesta funcționează din anii '80 un incinerator care deservește și zona Györ. „Nici acum nu produce profit. Într-o lună, în Arad se adună 150 tone deșeuri. Vom merge în pierdere. Energiile electrică și termică pe care le va produce nu vor acoperi costurile de întreținere și de funcționare ale incineratorului." Consilierul mai amintește că și în referat datele se bat cap în cap: „Într-un loc se spune că va aduce profit", pentru ca mai apoi să apară condiționalul: „dacă va aduce profit cât să acopere funcționarea."

O parte dintre consilieri au făcut un calcul referitor la costurile de funcționare și întreținere „care se ridică la două milioane de dolari anual. Gazul necesar funcționării incineratorlui va ajunge să coste 600.000 dolari/an. Ceea ce, la actualul buget nu ne putem permite."

● Sărăcie lucie la buget

În concluzie, „programul de investiții al Consiliului Local este blocat pentru următorii ani. Nu ne vor ajunge banii să plombăm un trotuar."

În cazul gropii, majorarea taxelor de colectare ar fi fost de 40%, după spusele lui Mureșan, nicidecum între 88% - 120% ca în cazul incineratorului.

● Incineratorul, pe agenda UE

S-a mai vehiculat ideea că pentru acest incinerator s-ar fi primit fonduri nerambursabile care au fost direcționate pe căi lăturalnice. Viceprimarul Emanoil Voicu a negat aceste zvonuri, în schimb ne-a informat că s-au făcut demersuri pentru contractarea unui împrumut pentru incinerator la UE prin programul RICOP. A fost depusă documentația de principiu care va fi completată cu aprobarea recentei horătârii a CLM și cu proiectul de caiet de sarcini pentru licitația internațională.

„Metodologia e destul de complicată și urmează negocierile cu forurile abilitate". Dacă negocierile vor decurge favorabil pentru partea arădeană, procentul de nerambursare pentru suma acordată se poate situa între 30-70%.

TEODORA MATICA

Medicii unei clinici din Germania au uitat în gâtul unei arădence un tampon folosit pentru oprirea hemoragiei

O femeie din Arad este decisă să dea în judecată o clinică particulară din Germania unde i-a fost efectuată o intervenție chirurgicală la tiroidă, deoarece medicii au uitat în gîtul ei un tampon folosit pentru oprirea hemoragiei, transmite corespondentul MEDIAFAX. Maria Lupșa suferă de peste zece ani de afecțiuni ale glandei tiroide. Ea a decis, împreună cu familia, să se opereze la o clinică particulară din Germania, chiar dacă intervenția chirurgicală a costat 9000 de mărci germane. Operația a avut loc în luna noiembrie 2000, iar femeia s-a întors în România în luna decembrie. Pentru că starea ei nu se ameliorase, femeia s-a prezentat la un consult la Spitalul Clinic Municipal din Arad, unde medicii au constatat că avea o infecție, dar nu au descoperit ce a provocat-o. Tratamentul prescris nu a avut rezultate, astfel că doctorii au decis să o opereze din nou pe femeie. Medicul chirurg Celus Ciobanu a declarat că a găsit în gîtul femeii un tampon folosit de regulă pentru stoparea hemoragiilor. Fiul pacientei, Cosmin Lupșa, a declarat că va da în judecată clinica din Germania. Chiar dacă Maria Lupșa se simte bine, medicii nu se pot pronunța dacă va avea sau nu de suferit în continuare, pentru că tamponul a provocat infecția mai multor țesuturi. Familia Lupșa a solicitat medicilor să păstreze tamponul pentru a-l putea folosi ca dovadă în procesul pe care-l vor intenta clinicii germane.

Timișoreni, în schimb de experiență la Arad

O delegație a Primăriei din Timișoara s-a aflat ieri la Arad, într-un schimb de experiență pe probleme sociale (copiii străzii și bătrânii instituționalizați). Aradul este cunoscut ca exemplu național în privința standardului ridicat al protecției sociale. Timișorenii, spune viceprimarul Emanoil Voicu, au vizitat anumite instituții sociale de referință din Arad însoțiți de d-ra Etelka Nagy, șefa Serviciului Social din Primărie. E de remarcat că Aradul a ajuns să fie exemplu pentru cei care au convingerea că „tăt Banatu-i fruncea".

T. M.

Ieri, la Poliție

Boschetarii au fost supuși „testului SIDA"

Ieri, la primele ore ale dimineții, Comanda Inspectoratului de Poliție al Județului Arad a organizat o razie prin locurile frecventate cel mai des de către copiii străzii. Acțiunea a avut loc în urma unor semnale care au ajuns pe adresa Poliției că ar exista o serie de pedofili care profită de acești copii pentru a întreține cu ei relații sexuale anormale. Au fost depistate, amprentate și fotografiate 102 persoane, 90 dintre acestea fiind testate pentru depistarea virusului H.I.V.- cel care produce devastatoarea boală SIDA.

O. BULZAN

Ieri, la Nagylak

A FOST INAUGURATĂ UNDA VERDE

Ieri, la ora 12, în Ungaria, la punctul vamal corespondent vămii Nădlac a fost inaugurată „unda verde". La festivitatea desfășurată la Nagylak au participat oficialități și reprezentanți ai mass mediei.

În legătură cu afirmațiile făcute de Ion Iliescu la Focșani

PREȘEDINȚIA PRECIZEAZĂ

Președintele Ion Iliescu nu a pus nici o clipă în discuție dreptul la proprietate, care este un drept universal și inalienabil, a afirmat, joi, purtătorul de cuvînt al președintelui, consilierul prezidențial Corina Crețu.

Corina Crețu a adus unele precizări, joi, în cadrul conferinței de presă săptămînale, în legătură cu declarațiile făcute de președintele Iliescu, miercuri, la Focșani, în fața oamenilor de afaceri vrînceni. "Domnul președinte este neplăcut surprins de interpretarea abuzivă a unor afirmații ale sale privitoare la dreptul de proprietate și la relațiile României cu organismele financiare internaționale", a afirmat Crețu.

Purtătorul de cuvînt al președintelui a precizat că șeful statului apără dreptul de proprietate "așa cum este el formulat în Constituția țării". Ea a amintit, totodată, faptul că, în 1990, cînd a susținut introducerea și aplicarea legii 118, Iliescu a apărat principiul potrivit căruia "orice abuz care aduce atingere liberei exercitări a unor drepturi și libertăți cetățenești trebuie înlăturat".

Corina Crețu a adus unele precizări și în legătură cu poziția șefului statului față de organismele financiare internaționale. "România are nevoie de sprijinul lor, de expertiza pe care acestea o pot oferi țării noastre. Președintele Ion Iliescu vede în Fondul Monetar Internațional și în Banca Mondială partenerii firești ai României pentru dezvoltare", a afirmat Crețu.

Purtătorul de cuvînt al președintelui a menționat, însă, că "acest lucru nu înseamnă că îi este interzis domnului președinte să-și exprime unele nedumeriri în legătură cu inconsecvența unor criterii cu care operează cele două instituții".

Corina Crețu a declarat că, la Focșani, președintele Iliescu a amintit despre programul ASAL, care "a dus la închiderea arbitrară a unor complexe zootehnice de tip industrial, multe dintre ele, ca în cazul COMTIM, construite cu fonduri de la Banca Mondială". Ea a apreciat, în context, că "este cel puțin o risipă inutilă să dai bani pentru a construi ceva, ca apoi să dai bani pentru a distruge ceea ce ai construit nu cu multă vreme în urmă".

Decizia privind admiterea României în NATO va fi luată în anul 2002

Decizia privind admiterea României ca membru al NATO se va lua în anul 2002, a declarat secretarul general al NATO, lordul George Robertson, la sfîrșitul întîlnirii cu premierul Adrian Năstase. Robertson a adăugat că România a înregistrat multe progrese în ceea ce privește reforma sectorului militar, dar mai sînt necesare, în continuare, măsuri în acest sens și a reamintit că pentru a deveni membru al NATO nu sunt luate în considerare doar criteriile militare, ci și cele economice și sociale. Secretarul general al NATO a apreciat comportamentul trupelor românești în Bosnia și Kosovo, precum și contribuția și sacrificiile României de a asigura, în timpul crizei din Kosovo, stabilitatea în sud-estul Europei. Robertson a arătat că procesul de reformă trebuie continuat, precizînd că premierul Adrian Năstase l-a asigurat de faptul că Guvernul este hotărît să continue să înregistreze progrese pentru ca România să devină membru al NATO.

OFERTA
LUNII IANUARIE 2001

MITSUBISHI TRIUM
199.000 LEI *

ALCATEL CLUB DB
399.000 LEI *

* In limita stocului disponibil, numai cu conectare la rețeaua CONNEX. Pentru abonamentele cu minute incluse detalii in magazin. Prețurile nu contin TVA.

OFERTA CONNEX VALABILĂ PÂNĂ LA 31 IANUARIE:
➢ "prima luna fara plata abonamentului (pentru abonamentele simple, inclusiv CONNEX CENTI sau 50% reducerepentru abonamentele cu minute incluse"

B-DUL REVOLUȚIEI, NR.42, Tel 057-236565, 093-690201, 092-255044

CG & GC®
WWW.CG-GC.RO

dealer autorizat CONNEX

„O MEDIATIZARE SUSPECTĂ"

Interviu cu prim-vicepreședintele PNL, d-l VALERIU STOICA

– D-le prim-vicepreședinte, ați afirmat că se manifestă în teritoriu o tendință de pedeserizare a structurilor administrative. Mai mult, PNL a amenințat că dacă aceasta se confirmă, s-ar putea să nu mai sprijine punctual guvernul PDSR.

– Nu este vorba numai despre PNL, este vorba despre apărarea unui principiu consacrat în Legea Funcționarului Public. Atitudinea noastră nu se referă doar la îndepărtarea unor liberali din structurile Administrației Publice Locale, pe criterii politice, ci la amenințarea care există în legătură cu acest principiu.

– De unde ați dedus că există această amenințare?

– Amenințarea este vizibilă în conținutul unor Ordonanțe de Urgență și al unor Hotărâri de Guvern, prin care se reorganizează instituțiile, numai prin schimbarea denumirilor, fără a exista o reorganizare de fond. Este o modalitate de disponibilizare a funcționarilor publici care au dat examenul de atestare pe post. Este inadmisibil, Legea Funcționarului Public trebuie aplicată nu numai în litera, ci și în spiritul ei. Noi am tras un semnal de alarmă. Sperăm că este vorba numai despre elanul unor autorități PDSR la nivel județean și nu de o politică pe care o aprobă conducerea politică a partidului și Guvernul. Sper că Guvernul PDSR va lua măsurile necesare pentru a stopa un asemenea elan distructiv.

– Ați spus că PNL va încerca pe toate căile să împiedice alierea PDSR cu PRM. La nivelul mai multor județe, printre care și Aradul, PNL a reușit să câștige funcții importante în urma alegerilor locale, tocmai cu ajutorul PRM. În acest caz, mai ales că ați afirmat că organizațiile județene ale PNL vor avea o autonomie sporită față de centru, le veți opri să colaboreze cu PRM sau cu alte partide?

– Autonomia teritorială, fără îndoială că există. Ea se poate manifesta inclusiv prin stabilirea unor alianțe politice pe plan local, dar nu există nici un fel de hotărâre a Biroului Permanent Central care să încuviințeze vreo colaborare la nivel local între reprezentanții noștri și reprezentanții PRM.

– Nu există nici măcar o aprobare tacită?

– Nici tacit, o asemenea colaborare nu este încuviințată de către Biroul Permanent Central.

– Ca fost ministru al Justiției, cum vedeți valul de arestări din rândurile celor care v-au fost subordonați?

– Nu comentez în nici un fel justețea sau injustețea acestor arestări. Nu am dreptul de a mă pronunța până când cercetările nu vor fi definitivate.

– Totuși, acestea sunt intens mediatizate, tocmai acum, când se apropie Congresul, la care veți candida pentru președinția PNL. Nu vă încearcă o bănuială că această mediatizare intensă este orchestrată de către adversarii dumneavoastră?

– Nu exclud o asemenea posibilitate, dar nu am date și mie nu-mi place să fac nimănui procese de intenție. Este, în orice caz, suspectă această mediatizare, în acest moment, a unor chestiuni care nu au nici o legătură cu mine. În acest context, pomenirea numelui meu în presă este pentru unii un semn de întrebare, care ar putea să aibă legătură cu congresul care se apropie. Dar aceste chestiuni sunt fără importanță.

– În ce direcție puteți sau ați putea colabora cu actualul ministru de Justiție, pentru a da o mână de ajutor la rezolvarea priorităților Justiției române?

– Experiența pe care o am în acest domeniu este pusă în slujba reformei Justiției. Orice inițiativă care promovează reforma Justiției se va bucura de sprijinul meu. Nu trebuie uitat că există la Parlament mai multe proiecte de lege care au fost elaborate în timpul mandatului meu și care trebuie adoptate. Sper că va exista o atitudine constructivă și din partea Guvernului și din partea grupurilor parlamentare PDSR, pentru ca aceste proiecte de lege să fie adoptate cât mai repede.

SIMION TODOCA

Pentru că imaginea partidului este mai importantă

PRM ÎȘI VA REZOLVA PROBLEMELE „ÎN FAMILIE"

Ieri, într-o conferință de presă organizată de PRM, **Gheorghe Feieș** a explicat opoziția parlamentarilor PRM față de Legea Administrației Publice Locale și Legea Caselor Naționalizate. PRM consideră că legislativul a dat dovadă de lipsă de răspundere și de spirit național și și-a retras parlamentarii de la votarea acestor legi. Aceste legi și desemnarea unor subprefecți UDMR consfințesc participarea acestei formațiuni la guvernare.

PRM va depune în cel mai scurt timp documentația necesară validării mandatului de consilier județean pentru **Viorel Magda.** Cu privire la „izbucnirea" deputatului **Creț Nicoară** din ședința Consiliului Județean, când l-a acuzat pe **Atila Duka** că ar fi sustras documente oficiale ale partidului, reprezentanții PRM au dorit să rezolve problema „în familie". Partidul va verifica dacă acuzațiile aduse lui **Duka** sunt adevărate, iar **Duka** dorește să aibă o discuție lămuritoare cu președintele **Creț Nicoară.**

A fost discutată și problema sediilor pentru birourile parlamentare, **Feieș** considerând că este o problemă care ține de CLM și nu de partidele politice, mai ales pentru că este de notorietate conflictul dintre **Creț Nicoară** și **Avram Crăciun.**

Ieri a avut loc ședința Biroului Executiv al PRM, unde s-au discutat probleme organizatorice în vederea Conferinței Județene a PRM. În plus, s-a hotărât o „creștere" calitativă a partidului, prin cooptarea unor personalități apreciate pe plan local.

FLAVIUS GHENDER

Politica la țară

Oamenii s-au săturat de politică

– Ce părere aveți de felul cum merg treburile în politică?

– Cum au mers până acum tot așa o să meargă și de-acum înainte. Nu va fi nici o îmbunătățire. Nimic.

– De ce spuneți treaba asta?

– Merge pe politica care a fost înainte. În următorii patru ani nu se va îmbunătăți cu nimic.

– Năstase a făcut un guvern credibil, se mișcă deocamdată bine!...

– Speranță putem zice că avem, că fiecare trăiește cu speranța, dar ca să vedem un viitor ca lumea nu e posibil.

– Și totuși, toată lumea e de acord că guvernarea a început bine.

– A început bine, dar să vedem mai târziu.

– Începutul ar trebui să ne dea niște speranțe.

– Da, numai că Mafia nu doarme.

– Nu credeți că se va pune capăt corupției?

– Cu oricine ați sta de vorbă n-o să vă spună că va fi mai bine.

Duțu Dragoș, 35 ani, barman, Chișlaca

– Nu-i chiar așa. Eu stau de vorbă cu mulți oameni și sunt destui care cred că va fi mai bine.

– Speranță și eu am, ca orișicare om. Dar nu cred că va fi mai bine.

– Pe ce vă bazați când spuneți asta?

– Iată la noi în sat, dacă ar pune bază pe agricultură, ar fi bine. Dar oamenii-s săraci și pensia pe care o au toată o cheltuiesc pe agricultură. Nu scot nimic din agricultură și rămân tot săraci.

– Și ce ar trebui făcut?

– Să subvenționeze agricultura. Nu să dea bani direct la om. Asta-i o prostie. Omul îi bea și jumătate din bani se duc pe alte probleme.

– Și cum să se procedeze?

– Să se dea sămânță, îngrășăminte, amendamente.

– Dar se va da un milion numai pentru hectarul lucrat.

– Dar cine vine să verifice? Aia-i baiul.

– Aci la Chișlaca se face politică?

– Este un singur partid: PRM-ul, care are un consilier.

– La așa sat mare aveți un singur consilier?

– Doar unul a candidat. Era cât pe-aci să nu ia nici ăsta. Fiecare ține cu neamurile lui.

– E important să aveți consilieri la Chișlaca să vă reprezinte interesele la comună.

– Așa ar trebui. Putea să fie de aci din sat un primar. E cel mai mare sat. Dar oamenii nu se mai implică. S-au săturat de politică.

I. IERCAN

Foto: **ȘT. MATYAȘ**

Crin Antonescu

„Maniera în care Valeriu Stoica va conduce PNL îmi este înspăimântător de străină"

După ce miercuri a fost prezent la Arad, în vizită de partid, pentru a-și „betona" șansele de a fi ales președinte al PNL, la Congresul din 3-4 februarie, prim-vicepreședintele Valeriu Stoica a fost urmat de către un alt candidat, vicepreședintele Crin Antonescu. Aceasta, cu toate că miercuri, la Cluj-Napoca, în prezența domniei-sale, 13 organizații județene din Ardeal au dat semnale clare că îl vor vota pe Valeriu Stoica. Inclusiv organizația arădeană, care a fost reprezentată, la întâlnirea de la Cluj-Napoca, de către deputatul Titus Gheorghiof, președintele organizației.

Nimeni nu este profet în țara lui

La conferința de presă de la sediul PNL Arad, Crin Antonescu și-a exprimat convingerea că nu președinții de organizații pot decide votul unui delegat, chiar dacă se ia o anumită hotărâre. Tocmai în aceasta constă democrația în sânul PNL. Așadar, chiar dacă Valeriu Stoica a primit asigurări că va fi votat de către delegații arădeni, Crin Antonescu nu s-a sfiit să vină la Arad, împins de convingerea - mărturisită - că se bucură de mai multă simpatie decât Valeriu Stoica.

Dacă ar fi candidat Stolojan...

Crin Antonescu a spus că probabil nu ar mai fi candidat pentru președinția partidului dacă în cursă s-ar fi înscris și Theodor Stolojan. Aceasta, nu în urma unui partis-pris, ci din convingerea că Theodor Stolojan ar fi reprezentat „o certitudine", în timp ce **„eu reprezint o speranță. În privința d-lui Stoica, nu-mi fac nici o speranță. Maniera în care va conduce PNL, îmi este înspăimântător de străină."**

În plus **„Stoica are o imagine care nu trage partidul în sus, cum ar trage-o imaginea lui Stolojan".**

● Crin Antonescu crede că funcția de prim-vicepreședinte al PNL ar trebui păstrată, deși a anunțat că nu va candida pentru această funcție.

● Oricum, indiferent de rezultatele votului de la Congres, indiferent de diferențele ideatice ale domniei sale și cele ale lui Stoica, Antonescu este ferm pe poziție: **„Nu voi pleca din partid și sper că nu voi fi dat afară. Voi rămâne un om de echipă, un soldat disciplinat."**. Tot la capitolul „indiferent", Crin Antonescu a răspuns unei întrebări din partea presei: **„Indiferent de faptul că dl. Gheorghiof îl susține pe dl. Stoica, eu îl voi vota pentru un loc în Biroul Permanent Central, pentru că m-am convins că merită acest loc."**

SIMION TODOCA

LEGEA IMOBILELOR NAȚIONALIZATE REAPRINDE PATIMILE!

(Urmare din pagina 1)

De ce atunci legea în cauză a stârnit și stârnește la noi atâtea patimi? Mă gândesc cum ar fi reacționat foștii proprietari dacă Parlamentul României ar fi adoptat același punct de vedere ca și Seimul polonez: ca restituirile bănești să se facă la jumătate din valoarea stabilită?! Parlamentul Poloniei a luat această dură măsură motivând sec că țara nu are nici în prezent și nici în următorii ani posibilitatea să-i despăgubească pe foștii proprietari așa cum ar trebui și cum reiese din calcule, astfel încât ***ei vor primi doar jumătate din ceea ce li se cuvine.*** La fel de dură a fost și replica guvernului german la nemulțumirile și protestele unor foști proprietari din Germania de Est: ***guvernul german actual consideră că nu are nicio vină pentru ceea ce au făcut guvernele comuniste în materie de naționalizare și cu toate că el recunoaște nedreptatea unor măsuri ca și caracterul sacrosanct al proprietății, deocamdată prioritare sunt problemele redresării economice și a ridicării standardului de viață în fosta RDG și abia, mai apoi, cea a restituirilor!*** În fine, un al treilea și ultim exemplu de tratare foarte „personală" a chestiunii imobilelor naționalizate: în Cehia, unde, cum s-a afirmat, tot din rațiuni economice statul va despăgubi pe fostul proprietar până la valoarea de 30.000 de coroane, diferența până la valoarea stabilită urmând a se acoperi din felurite hârtii de valoare.

N-aș vrea să fiu înțeles greșit: nu iau apărarea Legii 112 sau a celei noi - departe de mine acest gând - dar ***nu pot să nu observ că totuși legea românească în materie de case naționalizate este cu două clase peste cele similare din Cehia, Germania, sau Polonia,*** țări aflate - din toate punctele de vedere, și economic, și social, și democratic - cu câțiva ani buni înaintea noastră. Deci, Polonia care are un salariu mediu pe salariat de 6 (!) ori mai mare decât țara noastră consideră că nu-și poate permite să-i despăgubească pe foștii proprietari de case decât cu jumătate din suma ce le-o datorează, în schimb România a decis să le restituie foștilor proprietari suma integrală! E o chestie! În fine, să mai notăm, tot ca și o curiozitate, că în vreme ce noua lege românească consideră îndreptățite la restituiri sau despăgubiri toți cei care au fost deposedați de case sau urmașii acestora indiferent dacă sunt sau nu mai sunt români ori dacă locuiesc în țară sau străinătate, în legislația altor țări lucrurile stau total diferit, în Polonia, de exemplu, beneficiind de efectele legii caselor naționalizate doar acei polonezi care la data promulgării legii aveau și puteau dovedi că au cetățenie poloneză!

Cu precizarea că în numerele viitoare ale ziarului vom reveni mai pe larg asupra noii legi, ținem să subliniem acum cinci prevederi care mi se par esențiale pentru problema aflată în discuție. ***Prima*** se referă la perioada de cuprindere a legii, respectiv 6 martie 1945-22 decembrie 1989 și renunțarea la acel absurd proiect țărănist care cerea extincția legii până la 1 septembrie 1940. ***A doua:*** disjungerea situației imobilelor care au aparținut cultelor religioase sau comunităților minorităților naționale în vederea reglementării ei ulterioare, în mod separat. ***Trei,*** acordarea de despăgubiri foștilor proprietari și nu restituirea în natură în cazul imobilelor în care în prezent funcționează școli, dispensare, așezăminte social-culturale, partide politice, misiuni diplomatice și diverse organizații internaționale acreditate în România. ***Patru:*** chiriașii care și-au cumpărat locuințele în temeiul și cu respectarea Legii 115/1995 rămân proprietari de drept a acestor locuințe. Și ***cinci,*** o prevedere care vizează tot chiriașii, dar de data aceasta pe aceia care nu și-au cumpărat locuințele și urmează să se mute într-un interval de 5 ani. Este vorba de sublinierea că ***aceștii chiriași la plecarea din locuință urmează să fie despăgubiți de proprietar pentru îmbunătățirile aduse de-a lungul anilor imobilului, despăgubiri la valoarea actualizată a cheltuielilor*** deduse în urma unei expertize tehnice.

Dar, așa cum spuneam, asupra acestor dispoziții ca și asupra altora din noua lege vom reveni curând.

PROTESTE LA ADRESA „ARTERM"-ULUI

În fiecare săptămână cititorii vin la redacția ziarului nostru pentru a reclama proasta organizare a Artermului în relațiile cu cetățenii.

Zilele trecute, doamna **Delia Oanca**, din cartierul Alfa, sesiza: **„Din cauza sistemului de plată a energiei termice pe cupoane, trebuie să stai la rând de trei ori până reușești să-ți achiți facturile. Cozile sunt foarte mari, aștepți ore în șir, pierzi timpul... Sistemul de încasare a banilor este prost organizat."**

A doua problemă despre care ne-a vorbit doamna **Oanca** era consumul de energie termică prea mare: **„În luna decembrie ne-au dat prea multă căldură, eram nevoiți să stăm cu geamurile deschise, era risipă, iar acum sunt doar 15 grade în apartamente..."**

Oare când vor învăța cei de la Arterm să-și organizeze lucrul? Când au de gând să lucreze eficient și în folosul cetățeanului?

Vă prezentăm acum un caz nu tocmai fericit, în care locatarii unui bloc trebuie să plătească energia termică, deși nu beneficiază de o încălzire normală.

Doamna **Persida Crișan** ne aduce la cunoștință situația disperată în care se află locatarii Blocului 23 de pe strada Ghiba Birta: **„În luna septembrie a anului 2000 ni s-a montat un contor de încălzire care a adus la reducerea drastică a temperaturilor din apartamente".** Din informațiile oferite de doamna Crișan, am înțeles că asociația de proprietari a făcut repetate sesizări la Arterm. Fără a da un răspuns la acestea, Arterm a procedat la demontarea contorului și la trecerea blocului în sistemul de încălzire pausal. Aceasta după aproape patru luni, timp în care locatarii blocului 23 au bătut pe la destule uși „cu jalba-n proțap".

După cum ne declara doamna **Crișan**, acum locatarii nu mai au nici căldură normală și trebuie să plătească Artermului aproape de trei ori mai mult. Oare cât timp va mai trece până când o să remonteze contorul?

Pentru a afla care este părerea conducerii Arterm-ului despre aceste probleme, am luat legătura cu dl. **Doru Câmpan** - director general Arterm, care ne-a răspuns în felul următor: **„Consumul de energie termică nu este mai mare anul acesta decât anul trecut. Se plătește mai mult pentru că au crescut prețurile..."**

Referitor la ultima problemă și cea mai gravă: **„Contorul era defect și s-a demontat pentru a fi reparat."** La întrebarea: **„Când credeți că se va remonta contorul?"**, răspunsul a fost: **„Nu știu... trebuie să mă documentez..."**

Așteptăm cu interes o documentare mai amplă a d-lui director Câmpan referitor la cazurile de față și la altele de acest gen.

Și arădenii așteaptă o operativitate și o mai bună colaborare cu cetățenii din partea Arterm-ului...

NADIA BODRAN

Foto: Al. Marianuț

Coadă la Arterm: nervi, furie, agitație, nemulțumire...

Facturile anticipate - o problemă pentru pensionari

Zilele trecute directorul Arterm, Doru Câmpan, s-a întâlnit cu președintele asociației consumatorilor nemulțumiți de penalizările facturilor anticipate. „Legea prevede ca noile contracte între Arterm și consumatori să fie încheiate până în 30 iunie 2000. Ele nu au fost distribuite nici până acum. În schimb s-au emis niște acte adiționale la vechile contracte, cu toate că se prevede ca vechile contracte să fie valabile până la apariția altora noi", preciza reprezentantul consumatorilor.

Dumnealui pretindea Arterm-ului ca facturile anticipate să nu fie și penalizate. Pensiile vin abia după câteva zile de la primirea facturilor și oamenii sunt în imposibilitate de plată.

Directorul Câmpan spune însă că nu poate să accepte propunerea consumatorilor, dumnealui afirmând: „CET-ul, cu care am încheiat un contract în acest sens, ne percepe penalizări la întârzierile de plată. Am avut doar două luni de înțelegere. Referitor la contracte, ele nu au putut fi încheiate în timp util pentru că au câte 50 de file fiecare. În patru luni sperăm să fie finalizate toate."

Prefectul Aradului, ing. Gheorghe Pele a promis că va interveni pentru revenirea asupra problemei facturării anticipate.

M. MICAN

La Muzeul de Artă

O EXPOZIȚIE DE ANVERGURĂ

Aradul găzduiește zilele acestea, în incinta Muzeului de Artă, a doua trienală a expoziției internaționale de ex-libris: „Ioan Slavici - Arad România". Sunt expuse lucrările a 71 de artiști profesioniști, veniți din 23 de țări de pe trei continente.

„O expoziție de ex-libris de o asemenea anvergură - ne spune d-na Rodica Colta, organizator al manifestării - nu mai este la noi în țară. La Oradea, Biblioteca județeană a organizat două ediții internaționale, dedicate lui Eminescu, dar se pare că s-au oprit aici; alte tendințe de a organiza s-au mai semnalat la Bacău, Brăila, dar cu o participare națională". În Europa, expoziții de acest gen sunt foarte frecvente și foarte mari. La Petersburg s-a ajuns la a 27-a ediție, iar cataloagele unor asemenea expoziții cuprind 5000 de nume de artiști. „La noi e o problemă de sărăcie și civilizație. Mai mult chiar, au fost persoane care m-au întrebat dacă expunem volume de Ioan Slavici, deci nu știau exact ce înseamnă un ex-libris."

Așa cum am mai scris în ziarul nostru, un ex-libris este un însemn de proprietate, un fel de etichetă aplicată pe coperta interioară a unui volum. Există ex-librisuri manuscris, ștampilă (cu monogramă) gravură sau grafică mică. „Tendința actuală e ca aceste lucrări să devină de sine stătătoare, mici opere de artă." Legătura lor cu cartea pe care sunt lipite e lăsată la liberul arbitru al artistului. În cazul expozițiilor depinde de regulamentul organizatorilor. La Arad, artistul era obligat să insereze în lucrare textul „Slavici - Arad - România" și să-și scrie numele. Imaginile pot sau nu să trimită la textele lui Slavici.

Dacă nu apar aceste însemne, lucrarea este considerată un fals ex-libris. Așa se face că din cele 130 de lucrări doar 29 au intrat în concurs. Printre câștigătorii acestei ediții se numără și trei români: Ciprian Ciuclea (loc. II) un tânăr grafician de doar 24 de ani din Timișoara, Ovidiu Petca (mențiune specială) născut în Deva, cu un bogat palmares expozițional (a participat la expoziții în Argentina, Belgia, Brazilia, China, Anglia etc.) și arădeanul Sandu Adrian, un artist ale cărui lucrări fac parte din expoziții naționale, internaționale, din colecțiile de stat din Japonia, Malaezia și România.

„Ediția de anul acesta e mai bună pentru că au venit mult mai mulți artiști, au fost mult mai multe tehnici, chiar și grafică asistată pe calculator." O ediție reușită, care a reunit artiști de marcă și care, sperăm noi, va avea ecou în lumea artistică internațională.

M. ARDELEAN

Liderul sindicatului Propact felicită pe prefectul Gheorghe Pele

Ieri, la sediul Prefecturii Arad, a avut loc o întâlnire între o delegație a Sindicatului țăranilor Propact și prefectul Gheorghe Pele. Delegația sindicală, condusă de liderul Ioan Chirilă a înaintat prefectului un memoriu pe care dl. Pele a promis că-l va studia cu atenție. Totodată prefectul Gheorghe Pele i-a propus domnului Chirilă să participe cu statut de invitat permanent, la toate ședințele Comisiei de fond funciar a Prefecturii, având astfel posibilitatea să prezinte și cazuri concrete ale unor eventuale abuzuri reclamate de țărani la Propact. Dl. Chirilă a mulțumit și l-a felicitat pe prefectul Pele pentru această inițiativă spunându-i: **„Sunteți primul prefect care ține cont de noi".**

FLORIN H.

Prefectul județului Arad - La „Show cu ecou"!

Sâmbătă seara, în emisiunea **„Show cu ecou"** produsă de **Televiziunea Intersat**, ziarul **Adevărul și Chartmaker Music** îi vom cunoaște pe noul prefect al județului Arad, dl. **Gheorghe Pele** și creatoarea de modă masculină - **Aurica Tașcă** de la MISTER'S. Vor fi multe surprize pe care vi le vom dezvălui sâmbătă seara, începând cu orele 20,00. La „Show cu ecou".

Aniversând Marea Unire

▼ În cinstea aniversării Unirii Principatelor Române, elevii Liceului de Industrie Alimentară au susținut un spectacol muzical-literar, sub îndrumarea profesoarei de istorie Maria Rădulescu și a directorului școlii, prof. Zenovia Pozdăre. Momentul s-a încheiat cu Hora Unirii.

▼ Și preșcolarii de la grupa pregătitoare a Grădiniței PP 9 (Alfa), au aniversat Marea Unire. Educatoarea Simona Muj a coordonat o scenetă în care cei mici au fost Cuza, Moș Ion Roată etc. Toți preșcolarii din Grădiniță și-au dat în final mâna și au încins Hora Unirii.

T. M.

Teatrul de Stat Arad - față în față cu dramaturgia franceză contemporană

Alături de alte patru teatre din țară, Teatrul de Stat Arad are privilegiul de a participa la un proiect cultural, în parteneriat cu o fundație franceză. Programul se numește **„Face à face"** și își propune să facă cunoscută publicului românesc dramaturgia franceză de ultimă oră. Cele cinci teatre din țară montează spectacole pe textele autorilor francezi, care vor fi reunite în cadrul unui festival la Târgu-Mureș, la jumătatea lunii februarie, în prezența autorilor și a criticilor de teatru din Franța. Etapa a doua a proiectului se va desfășura în Franța, unde vor fi invitate cele mai bune producții din festivalul de la Târgu-Mureș.

Astfel, la Teatrul de Stat Arad se repetă acum la spectacolul **„Vacanță la Guadelupa"** de Pierre Sauvil și Eric Assous. Regia este semnată **Laurian Oniga**, cunoscut publicului de teatru arădean prin montările „Don Juan" și „Gâlcevile din Chioggia". În original, piesa francezilor se intitula „Portofoliu", ceea ce deja ne oferă o imagine asupra subiectului. **„Este o comedie, satiră politică, cu precădere la adresa politicianului francez. Din păcate, politicianul francez seamănă al dracului de bine cu al nostru"**, ne spune regizorul Laurian Oniga. Un text de o acută actualitate, căruia îi va da viață trupa arădeană - **Ion Văran, Mihaela Murgu, Bogdan Costea, Liliana Oniga**, actori care, după spusele regizorului, „au resurse încă neexploatate și mă provoacă în cel mai bun sens al cuvântului." În rolul principal - actorul **Constantin Florea**, despre care regizorul mărturisește că „lucrând cu el, nutresc speranța că se va impune ca unul din cei mai importanți actori comici în teatrul românesc contemporan." Scenografia este semnată de **Doru Păcurar**, aflat la prima colaborare cu Laurian Oniga. Nouă nu ne rămâne decât să așteptăm premiera de marți, 13 februarie.

CĂTĂLINA LATU

Trenuri anulate

Începând cu data de 1/2.02.2001:

A. Tr. 1767/1766 în relația Timișoara Nord - Iași se anulează pe distanța Timișoara Nord - Buziaș - Lugoj -Ilia și va circula pe relația Nord - Aradu Nou - Arad - Ilia, după următoarele repere orare:

* Timișoara Nord - plecare 14,38
* Aradu Nou - sosire 15,17 - plecare 15,19
* Arad - sosire 15,34 - plecare 15,54
* Radna - sosire 16,21 - plecare 16,24
* Ilia - sosire 17,41 - plecare 17,43 și apoi conform broșurii „Mersul trenurilor de călători".

Tr. 1765/1768 în relația Timișoara Nord se anulează pe distanța Ilia - Lugoj-Buziaș - Timișoara Nord și va circula pe relația Ilia-Arad-Aradu Nou -Timișoara Nord, după următoarele repere orare:

* Ilia - sosire 04,22 - plecare 04,23
* Radna - sosire 05,37 - plecare 05,38
* Arad - sosire 06,13 - plecare 06,35
* Aradu Nou - sosire 06,50 - plecare 06,51
* Timișoara Nord - sosire 07,33 - plecare 06,51 și apoi conform broșurii „Mersul trenurilor de călători".

Tr. 1942/1943 în relația Timișoara Nord - Sighetul Marmației se anulează pe distanța Timișoara Nord - Timișoara Est - Radna și va circula pe relația Timișoara Nord - Aradu Nou - Arad-Radna, după următoarele repere orare:

* Timișoara Nord - plecare 21,18
* Aradu Nou - sosire 22,08 - plecare 22,10
* Arad - sosire 22,25 - plecare 22,53
* Radna - sosire 23,20 - plecare 23,21 și apoi conform broșurii „Mersul trenurilor de călători".

Tr. 1941/1944 în relația Sighetul Marmației - Timișoara Nord se anulează pe distanța Radna -Timișoara Est -Timișoara Nord și va circula pe relația Radna - Arad - Aradu Nou - Timișoara Nord, după următoarele repere orare:

* Radna - sosire 03,19 - plecare 03,20
* Arad - sosire 03,51 - plecare 04,12
* Aradu Nou - sosire 04,27 - plecare 04,29
* Timișoara Nord - sosire 05,10 și apoi conform broșurii „Mersul trenurilor de călători".

B. În perioada 12.02.2001 - 28.02.2001, datorită închiderii de linie între stațiile Sânicolaul Mic - Semenic, trenul 1830 în relația Iași - Timișoara Nord, se anulează pe distanța Lugoj - Buziaș - Timișoara Nord și va circula pe relația Lugoj - Remetea Mare - Timișoara Nord, după următoarele repere orare:

* Lugoj - plecare 10,50
* Timișoara Nord - sosire 11,35

Universitatea de Vest „Vasile Goldiș" Arad anunță scoaterea la concurs a următoarelor posturi didactice vacante pentru anul universitar 2000-2001, semestrul II:

FACULTATEA DE MARKETING, MANAGEMENT, INFORMATICĂ

Catedra I - Discipline economice

- ❒ Profesor - poziția 4 - Management de personal
  - Management ecologic
  - Economia firmei
- ❒ Profesor - poziția 9 - Finanțe generale
  - Finanțe și monedă
- ❒ Profesor - poziția 10 - Metode și tehnici de comerț exterior
  - Relații economice internaționale
- ❒ Conferențiar - poziția 14 - Contabilitate financiară
  - Bazele contabilității
- ❒ Conferențiar - poziția 15 - Analiza economică financiară
- ❒ Lector - poziția 25 - Eficiența eocnomică a investițiilor
  - Tranzacții comerciale
- ❒ Asistent - poziția 28 - Burse de mărfuri și valori
  - Bazele comerțului
- ❒ Asistent - poziția 29 - Instituții financiare
  - Cercetări de marketing
- ❒ Asistent - poziția 30 - Bazele marketingului
  - Marketing internațional
- ❒ Asistent - poziția 32 - Economia firmelor mici și mijlocii
  - Finanțe generale
- ❒ Asistent - poziția 35 - Contabilitatea firmei
  - Bazele contabilității
  - Contabilitate financiară

Catedra II - Matematică - informatică

- ❒ Profesor - poziția 1 - Teoria deciziei și jocuri de conducere
  - Programare matematică și complemente de matematici
- ❒ Conferențiar - poziția 5 - Informatică
- ❒ Conferențiar - poziția 6 - Sisteme informatice și Internet
  - Tehnica prelucrării sistemelor informatice și rețele de calculatoare și Internet

FACULTATEA DE DREPT

Catedra I - Drept privat

- ❒ Asistent - poziția 19 - Dreptul muncii. Dreptul securității sociale

Catedra II Drept public

- ❒ Profesor - poziția 6 - Filozofia dreptului. Politologie
  - Sociopsihologie juridică
- ❒ Conferențiar - poziția 13 - Drept procesual penal
- ❒ Asistent - poziția 25 - Drept penal - partea generală
  - Drept procesual penal

FACULTATEA DE MEDICINĂ GENERALĂ

Catedra III - Discipline medicale I

- ❒ Conferențiar - poziția 2 - Medicina internă
- ❒ Conferențiar - poziția 16 - Semiologie medicală

FACULTATEA DE ȘTIINȚE UMANIST-CREȘTINE

Catedra I - Istorie - Limbi clasice

- ❒ Conferențiar - poziția 4 - Istoria antică a României
  - Istoria antică universală
- ❒ Conferențiar - poziția 9 - Istoria modernă universală
  - Științele auxiliare ale istoriei
  - Istoriografie

Catedra II - Limbi moderne

- ❒ Profesor - poziția 3 - Literatura engleză

Catedra III - Jurnalistică, Departament pedagogic

- ❒ Conferențiar - poziția 4 - Sociologia comunicării de masă și sociologia educației
  - Deontologia profesională și legislația presei
  - Educație axiologică și sociologie generală

FACULTATEA DE EDUCAȚIE FIZICĂ ȘI SPORT

Catedra II - Jocuri sportive

- ❒ Lector - poziția 6 - Handbal
- ❒ Lector - poziția 8 - Baschet

Pot participa la concursul pentru ocuparea posturilor didactice publicate în Monitorul Oficial al României toate persoanele care îndeplinesc condițiile prevăzute în Legea nr. 128/1997 privind Statutul personalului didactic și Legea învățământului nr. 84/1995, republicată cu modificările ulterioare.

Înscrierea la concurs se face la rectoratul Universității de Vest „Vasile Goldiș" Arad, în termen de 30 de zile de la publicarea în Monitorul Oficial al României.

Relații suplimentare se pot obține la secretariatul Rectoratului Universității, la telefoanele 280335 sau 280810 și la Serviciul Resurse Umane, telefon 285891.

(1834233)

TV supliment

ADEVĂRUL

Programele săptămânii 26 ianuarie - 1 februarie 2001

Partenerul dumneavoastră de drum

AUTO M.D.A.

ARAD, Calea Timișorii 50, Tel. 057 - 286.283, 286.085, Fax. 057-278.757, Modem 287.136, E-mail: auto_mda@arad.ro
Calea Radnei 203, Tel. 057 - 213.050, Modem 210.049

CONSUMABILE, ANVELOPE, ULEIURI, PIESE ORIGINALE

Toate le puteți găsi în magazinele noastre

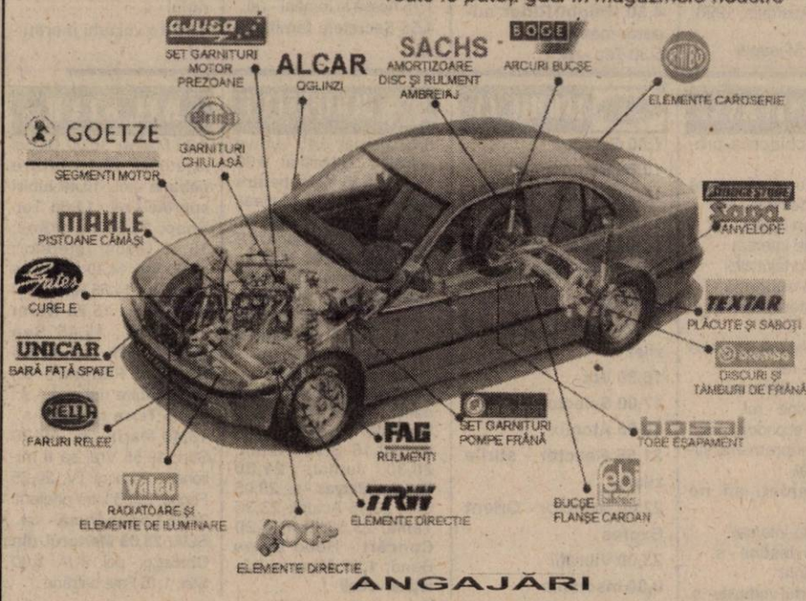

ANGAJĂRI

VÂNZĂTORI PIESE AUTO
- vârstă maximă 35 ani
- studii medii
- minimum cunoștințe din auto
- domiciliul stabil în Arad

MECANICI, TINICHIGII AUTO
- studii de specialitate
- calificare în domeniu
- vechime minimum 5 ani în domeniu
- vârstă 25-35 ani

SE OFERĂ
- ▼ salariu atractiv
- ▼ condiții de muncă deosebite
- ▼ activitate într-un colectiv tânăr, dinamic și dornic de afirmare
- ▼ instruirea și informarea personalului periodic

Trimiteți sau depuneți la secretariatul firmei C.V. și o scrisoare de intenție până la data de 20.01.2001 Arad, Calea Timișorii 50, tel. 057-286.283

ROMÂNII VOR VEDEA PE HBO "AMERICAN BEAUTY", "MATRIX" ȘI "AL ȘASELEA SIMȚ"

Românii vor vedea pe HBO, în 2001, filme precum "American Beauty", "Matrix", "Al șaselea simț", "Mary cea cu vino'ncoa", "De bună voie și nesilită de nimeni", "Apocalipsa" și "Shakespeare in Love", a anunțat, miercuri, Pavel Stantchev, director HBO România, într-o conferință de presă prilejuită de împlinirea a trei ani de activitate pe piața românească.

Pînă în vară, HBO va transmite în România 18 ore pe zi, iar vineri și sîmbătă 24 de ore pe zi.

La trei ani de la lansare, HBO are în România 150.000 de abonați, iar programul de filme se întinde la 16 ore pe zi în timpul săptămînii și 18 ore vinerea și sîmbăta. În anul 2000, HBO România a atras 50.000 de noi abonați.

Lansat în România la 1 ianuarie 1998 sub sloganul "Cinema la tine acasă", HBO era disponibil pentru 75.000 de abonați la cablu din orașele Cluj și Alba Iulia, transmițînd 12 ore pe zi.

În acești trei ani, HBO România s-a implicat și în industria cinematografică autohtonă, prin inițierea unui proiect de difuzare a filmului românesc ("Asfalt tango", "Faimosul Paparazzo", "Triunghiul morții", "Mihai Viteazul"). De asemenea, canalul a sponsorizat festivalurile "DaKino (1998-1999) și "CineMAiubit" și a inițiat și sponsorizat Concursul național de scenarii de film "Jean Negulesco" (2000-2001), etapa națională a Competiției internaționale de scenarii "Hartley-Merrill".

TVR 1

7,00 Telematinal
8,00 Jurnalul de dimineață
9,00 Jurnal regional
9,40 Practic TV
10,30 TVR Cluj-Napoca
11,20 TVR Iași
12,10 TVR Timișoara
13,10 Medicina pentru toți - rel.
14,00 Jurnal de prânz
14,15 CiberFan
14,30 Garantat 100% - rel.
15,30 Trupa de șoc - rel.
16,30 Tribuna partidelor parlamentare
17,00 De la est la vest
17,30 Încurcături în familie - s.
18,00 Corect!
18,10 O vedetă... populară
19,00 Infomania
19,10 Avanpremieră * Știri
19,15 Pasiuni - s.
20,00 Jurnal * Meteo
20,35 Sport
20,40 Guvernul se prezintă
20,50 Varietăți
21,50 Patinaj artistic. Campionatele Europene de la Bratislava, Slovacia. Proba de dans
23,15 Jurnalul de noapte
23,30 Profesioniștii
0,30 Rock la miezul nopții

TVR 2

7,00 Arta aparării - rel.
7,35 S Club 7 la L. A. - rel.
8,05 Desene animate
8,35 Toți împreună
9,25 Ora adevărului - rel.
10,55 Știri
11,00 Veni, video, vici! - rel.
11,15 Vizionari ecologiști - rel.
12,15 Marele animal - comed. Polonia, 2000
13,30 Mit și istorie - rel.
14,00 Desene animate
14,45 Femeia ispititoare - s.
15,30 Veni, video, vici!
15,45 Știri
15,50 Samuraiul - s.
16,40 Arca lui Noe
17,10 Spectacolul lumii - rel.
17,40 Misiune pe chei - s.
18,30 Telejurnal TVR 2
19,00 Pasărea de foc - doc.
19,40 Secolul 20, un secol de fotbal
20,45 S Club 7 la L. A. - s.
21,15 D'ale lu' Mitică
22,15 Dezastre - doc.
22,45 Știri
22,50 Știri bancare și bursiere
23,00 O femeie incomodă - f. Australia, 1998, partea I
0,40 TVM. Mesager

PRO TV

7,00 Bună dimineața!
10,00 Tânăr și neliniștit - rel.
11,00 Chicago Hope - rel.
11,50 Bebe - s.
12,15 Frate cu diavolul - f. SUA, 1985
14,15 Femeia care aduce moartea - rel.
16,00 Tânăr și neliniștit - s.
16,55 Jocuri magice
17,00 Știrile Pro TV
17,40 Sens unic
17,45 Teo
18,45 Vremea * Pro TV te ascultă ce vezi
19,00 Știrile Pro TV
20,00 Vineri seară ne distrăm cu Florin Călinescu
22,30 Știrile Pro TV
22,35 Alien - SF, SUA, 1986
0,55 Știrile Pro TV
1,00 Pro TV te ascultă ce vezi
1,10 Seinfeld - ep. 155
1,45 Împotriva sistemului - f. SUA, 1998
3,30 Afaceri de familie - s.
4,30 Knight Rider supercomando - s.
5,30 Teo - rel.

TV ACASĂ

7,00 Știrile de Acasă
7,40 Acasă la bunica
7,50 Căsuța poveștilor
8,50 Dragoste și putere - rel.
9,15 Fiorella - rel.
10,15 Luisa Fernanda - rel.
11,00 Iubire fără limite - rel.
11,55 Dragoste nebună - rel.
12,40 Acasă la români - rel.
13,40 Johnny Apollo - rel.
15,30 Înger sălbatic - s.
17,00 Desene animate
17,30 Dragoste și putere - s.
18,00 Fiorella - s.
18,50 Acasă la bunica
19,00 Iubire fără limite - s.
20,00 Știrile de Acasă
20,40 Dragoste nebună - s.
21,30 Luisa Fernanda - s.
22,30 Secretele familiei - f. SUA, 1984
0,05 Dragoste și putere - rel.
0,40 Știrile de Acasă - rel.
1,15 Acasă la români - rel.
4,55 Secretele familiei - rel.

ANTENA 1

7,00 Observator
8,00 'Neața!
11,00 Mama, detectiv particular - s.
12,00 Din dragoste - rel.
13,00 Știrile amiezii
13,15 Din dragoste - rel. (continuare)
14,00 Proprietăreasa - f., SUA, 1996
16,00 Zile din viața noastră - s.
17,00 Știri
17,20 Te voi iubi mereu - s.
19,00 Observator
19,50 Operațiunea Delta Force 3 - f., SUA, 1996
22,00 Stargate SG-1 - s.
23,00 Observator
23,30 Noaptea târziu cu Mircea Badea
0,30 Recuperatorii - f., SUA, 1999
3,00 Dragostea învinge - s.
3,45 Capcanele destinului - s.
4,30 Te voi iubi mereu - rel.

TVA TV ARAD

7,00 Știri TVA - rel.
7,30 Divertisment
8,00 'Neața!
11,00 Dublă identitate - s.
12,00 Din dragoste - rel.
13,00 Știrile amiezii
14,00 Proprietăreasa - f. SUA, 1995
16,00 Zile din viața noastră - s.
17,00 Știri
17,15 Divertisment
18,00 Păstorul cel bun
18,30 Știri TVA
19,00 Observator
20,00 Operațiunea Delta Force 3 - acțiune, SUA, 1996
22,00 Stargate SG-1 - s.
23,00 Știri TVA
În continuare programul este identic cu cel al Antenei 1

TV INTERSAT

8,25 Deschiderea programului
8,30 Cafeaua de dimineață
9,30 Trei destine - rel.
10,15 Neon Rider - rel.
11,00 Știrile Intersat
11,45 Reportajul zilei
12,00 Artă supremă - f.
13,30 Mistere, farmece, miracole - s.
14,00 Emisiune în limba maghiară - rel.
15,00 Curro Jimenez - s.
16,00 Destine - rel.
17,00 Puls economic - rel.
18,00 Avanpremiera știrilor Intersat
18,02 Haideți să ne jucăm - s.
18,15 Știrile Intersat
19,00 Trei destine - s.
20,00 Labirint
21,00 Deșertul vorbește - s.
21,30 George's Island - film
23,00 Știrile Intersat
0,00 Erotica
5,00 Închiderea programului

ATOMIC TV

7,00 Selector
10,25 Reactor
10,30 Selector
11,00 Atomix - rel.
14,00 Interactiv
15,30 Proaspete și fierbinți
15,55 Reactor - știrile zilei
16,00 Vot
17,00 Selector
19,00 Atomix
21,55 Reactor - știrile zilei
22,00 Selector - Orient Expres
23,00 Vibrații
0,00 Insomnia

BUDAPESTA 1

6,42 Matinal; 6,45 Lumea satului; 7,00 Matinal; 9,30 Mileniu; **9,35 Totul pentru iubire** - s.; 10,35 Matinal; 13,00 Știri; 13,10 Jurnale regionale; 14,00 Magazine regionale; **15,00 Micuța noastră familie** - s.; 15,55 Marile căi ferate ale lumii - doc. Anglia; 17,00 Mileniu; 17,05 Gaia - magazinul ecologic; 17,30 Ungaria sfârșitului de mileniu; 18,25 Emisiunea pensionarilor; 19,00 Știri; 19,20 Fereastra - mag. informativ; 20,15 Știrile lumii; 20,30 Jurnal; **21,00 Sandor Matyas** - s.; 23,05 Știri; 23,15 Actual; 23,35 Tema; 23,50 Fan; **0,20 Concert** - Hobo Blues Band; **1,15 Moarte băieților veseli** - f.

RTL KLUB

7,30 Matinal; 10,00 Clubul rețetelor; **10,15 Iubire nebună** - rel.; **10,40 Iubiri secrete** - rel.; 11,35 Top Shop; 12,30 La prânz; 13,30 Clubul rețetelor; 14,00 Știri; **14,30 Al doilea sărut** - s.; **14,55 Helene și băieții** - s.; **15,20 Norm show** - s.; **15,45 Sea Quest DVS** - s.; **16,35 Paula și Paulina** - s.; **17,20 Iubire nebună** - s.; **17,45 Terra nostra** - s.; **18,40 Maria** - s.; 19,30 Știri; 19,55 Vrei să fi milionar - concurs TV; 20,25 Focus; 20,55 Între prieteni; **21,25 Cădere liberă** - acț., SUA; **23,05 Martorul din Chicago** - pol. SUA; 1,00 Știri; 1,15 Fete bătrâne

VĂ RECOMANDĂM

TV ACASĂ: 22,30 Secretele familiei

Rămasă văduvă de curând, Maggie Lukauer (Maureen Stapleton) le invită pe Jessie (Stefanie Powers) și Sara (Melissa Gilbert), fiica și, respectiv, nepoata sa, pentru a petrece un week-end împreună. Cu acest prilej, Maggie dorește să le anunțe că va vinde reședința familiei, urmând a se muta în altă localitate. Întâlnirea celor trei femei, fiecare aparținând unei alte generații, va scoate la lumină mai multe secrete de familie, unele necunoscute, unele date uitării, dar toate cu influențe majore asupra vieții lor. Vinovăție, furie, frustrări și vise neîmplinite umbresc relația dintre bunică, fiică și nepoată. Realizat pentru televiziune, filmul este o ecranizare a romanului scris chiar de Stefanie Powers, iar în distribuție mai figurează Colleen Brennan, Marion Ramsey și Kimmy Robertson.

VĂ RECOMANDĂM

PRO TV: 22,35 Alien

❖

PRIMA TV: 21,00 În pat cu dușmanul

PRIMA

7,00 Salvați de clopoțel - rel.
8,00 Prima Mix!
13,25 Clip Art - rel.
13,30 Tradiții - rel.
14,30 Stil - rel.
15,30 Viper - s.
16,30 Salvați de clopoțel - s.
17,30 Camera de râs
18,00 Focus
19,00 Real TV
19,30 Impact
20,00 Justiție militară - s.
21,00 Supraviețuitorul
22,00 Obiectiv
23,00 Focus Plus
23,30 Impact - rel.
0,00 Viper - rel.
1,00 Focus - rel.

TELE 7 ABC

7,00 Bună dimineața, România!
10,00 La ordinea zilei - rel.
11,30 Dați vina pe Corina - rel.
12,30 Reporter Tele 7 - rel.
13,00 Ora unu a venit - rel.
13,05 Reporter Tele 7 - continuare - rel.
13,45 Clubul microbiștilor - rel.
14,45 Documentar
16,00 Post Meridian
17,00 Dați vina pe Corina!
18,00 As Show
18,50 Pariul Trio
19,00 Documentar
19,30 La ordinea zilei
21,00 Telejurnal
21,30 Documentar
21,55 Pariul Trio
22,00 Telemedicina
23,15 Viața noastră
1,00 Ora unu a venit - rel.
1,05 Post Meridian - rel.

HBO

10,00 Gia - dramă, SUA, 1998
12,15 Triunghiul morții - dramă, România, 1998
15,00 Dragă, am mărit copilul - s.
16,30 Condamnat - dramă, SUA, 1997
18,15 Țapul ispășitor - thriller, SUA, 1998
20,00 Între artă și adevăr - dramă, SUA, 1999
22,15 Epicentru - acțiune, SUA, 2000
0,00 Toată lumea spune te iubesc - comedie, SUA, 1996
1,45 În mâinile Domnului - aventuri, SUA, 1998

DISCOVERY

10,00 Universul misterios
10,30 Călătorii la întâmplare
11,00 Povestiri despre supraviețuire în Australia
11,30 Aventuri la pescuit cu Rex Hunt
12,00 Specialiștii armatei britanice
13,00 Arheologie prin satelit
14,00 Automobile în top
14,30 Linia frontului
15,00 Stare de alertă
15,30 Pasul următor
16,00 Dezastre
16,30 Flightline
17,00 Aripi pe mare: F 8
18,00 Aventuri la pescuit cu Rex Hunt
18,30 Discovery astăzi
19,00 Echipa timpului
20,00 Acoliții lui Hitler: Freisler
21,00 Povestiri din război
21,30 Discovery astăzi
22,00 Știința supraviețuirii: Tornadele
23,00 Spitalul de urgență
0,00 Accidente în lanț
1,00 Tancuri
2,00 Marele C
3,00 Discovery astăzi
3,30 Nebuni după avioane

ANIMAL PLANET

10,00 În lumea animalelor
10,30 Totul despre animale
11,00 Salvați și salvatori
11,30 Medicul veterinar
12,00 Aventurile vânătorului de crocodili
12,30 Cel mai mare mâncinos
13,00 Ilustrate din natură
13,30 Aventurile lui O'Shea
14,00 Veterinari în Africa
14,30 Urgențe veterinare
15,00 Pacienții lui Harry
15,30 În ajutorul animalelor sălbatice
16,00 Contact extrem
16,30 Acvanauții
17,00 Zig & Zag
18,00 Totul despre animale
18,30 Aventurile vânătorului de crocodili
19,00 Salvați animalele!
19,30 În mijlocul naturii
20,00 Reportaje de la Zoo
21,00 Refugiul pentru animalele „Battersea"
22,00 Aventurile vânătorului de crocodili
23,00 Portrete din natură
0,00 Urgențe veterinare
1,00 Vânătorul de crocodili
1,30 Acvanauții

TV 2

6,50 Bună dimineața, Ungaria!; **9,35 Bogați și frumoși** - s.; **10,05 Plin de viață** - s.; **10,30 Jenny** - s.; **11,00 Vinuri maghiare** - s.; 11,30 Ofertă directă; 12,20 Galerie istorică; 12,30 Roata norocului; **13,00 Ștefania** - s.; **13,50 Aventurile lui Marko** - s.; **15,35 Hercules** - s.; **16,30 Pe aripile vântului** - s.; **17,25 Visători îndrăgostiți** - s.; **18,10 Ramona** - s.; **19,000 Maria Isabel** - s.; 19,30 Fapte; 20,00 Acum sau niciodată! - conc. TV; 20,45 Gură de copil; **21,00 Înger sălbatic** - s.; **21,30 Luky Luke** - s.; **22,30 Piedone** - comed. Italia

PRO 7

7,15 Sam; 8,10 Taff; **8,45 Cine-i șeful?** - s.; **9,40 Roseanne** - s.; **10,05 Jesse** - s.; **10,30 Brain X Change** - thriller, Danemarca 1995; **12,10 Matlock** - s.; **13,05 Roseanne** - s.; **13,30 Grace** - s.; 14,00 Sam; 15,00 Talkshowuri; 18,00 Taff; **18,30 Jesse** - s.; **19,00 Sabrina** - s.; **19,30 Familia Bundy** - s.; **20,00 Simpsonii** - s.; 20,30 Galileo magazin; 20,55 Știri; **21,15 Rubine sângerii** - thriller, Germania, 2000; **23,20 Ochi pentru ochi** - thriller, SUA,

SAT 1

6,30 Matinal; **10,00 Jake și McCabe** - s.; **11,00 Helo, nene doctor** - s.; 12,00 Talk-show-uri; **16,00 Judecătoarea Barbara Salesch** - s.; **17,00 Chicago Hope** - s.; 18,00 Concurs tv; 18,30 Reportaje regionale; 19,00 Quiz Show; 19,30 Știri; 20,00 Blitz magazin; 20,40 Quiz Show; **21,15 Clubul femeilor puternice** - s.; **22,15 Stefanie** - s.; **23,15 Echipa alfa** - s.; **0,15 Harald Schmidt** - s.; 1,00 Show; **1,15 Tabăra fetelor** - s.

TV 5

13,05 100% Întrebări; 13,30 Jurnal; 14,05 Magazin; 15,00 Jurnal; 15,15 Cinema; 17,00 Jurnal; 17,15 Invitatul TV 5; 17,30 Teleturism; 18,05 Piramide; 18,30 Întrebări pentru campion; 19,00 Jurnal TV 5; 19,15 Cinema; 21,00 Jurnal Elveția; 21,30 Jurnal France 2; 22,05 Documentar; 23,00 Jurnal TV 5; 23,15 Cinema

EUROSPORT

9,30 Schi alpin CM; 10,30 Snowboard; 11,00 Schi alpin CM - St. Moritz; 11,30 Schi alpin CM - bărbați; 12,30 Motorsport; 13,00 Schi alpin - fem.; 14,00 Snowboard; 15,00 Tenis - turneu ATP Milano optimi în direct; 18,30 Schi alpin - St. Anton; 19,30 Mag. olimpic; 20,00 Sporturi extreme; 20,30 Trial-Koblenz; 21,30 Fotbal - Cupa Africii finala; 23,30 Schi alpin - St. Anton/A; 0,00 Sportcentre - știri

VĂ RECOMANDĂM

PRO TV:

12,20 Asul din mânecă

VARBITTOUR TRAVEL AGENCY
BILETE DE AVION
LA PREȚURI AFLATE LA... CEA MAI JOASĂ ALTITUDINE
PESTE 350 DE DESTINAȚII ÎN 80 DE ȚĂRI ȘI 6 CONTINENTE
ACCESIBIL PENTRU ORICE BUZUNAR
INFORMAȚII ȘI REZERVĂRI:
ARAD: Bd. Revoluției nr. 85, Tel./Fax 057-211818. E-mail: startour@mail.dnttm.ro
TIMIȘOARA: str Alba Iulia nr. 2, Tel. 056-221400, Tel./fax 056-221401.

TVR 1

7,00 Telematinal
8,00 Jurnalul de dimineață
9,00 Jurnal regional
9,40 Practic TV
10,30 TVR Cluj-Napoca
11,10 TVR Iași
11,50 TVR Timișoara
12,30 Recurs la morală - rel.
14,00 Jurnalul de prânz
14,15 CiberFan
14,30 Drepturile omului
15,30 Becker - s.
16,00 Conviețuiri
17,30 Încurcături în familie - s.
18,00 Corect!
18,10 Medicina pentru toți
19,00 Infomania
19,10 Avanpremieră * Știri
19,15 Pasiuni - s.
20,00 Jurnal * Meteo
20,40 Sport
20,45 Guvernul se prezintă
20,55 Justițiarii - s.
21,55 Reflecții rutiere
22,10 Academia de presă
23,15 Jurnalul de noapte
23,30 Martorul tăcut - s.

TVR 2

7,00 Arca lui Noe - rel.
7,30 Băieți buni, băieți răi - s.
8,35 Toți, împreună
9,25 Veni, video, vici - rel.
9,40 Pe muchie de cuțit - rel.
10,35 Afaceri la cheie - rel.
10,50 E dreptul tău! - rel.
11,20 Mit și istorie - rel.
11,50 Al treilea ochi - rel.
13,30 Tribuna partidelor parlamentare
14,00 Desene animate
14,45 Femeia ispititoare - s.
15,30 Știri
15,35 Trupa DP 2
17,10 Din goana trenului: Africa de Sud
17,35 Plus 2001
18,30 Telejurnal TVR 2
19,00 Autograf muzical Phoenix
19,15 Lumi și cetăți
19,45 Millenium în concert la Sighișoara
20,15 Circul Scott
21,15 Ora adevărului
22,40 Știri
22,45 Știri bancare și bursiere
22,50 Femeia care aduce ploaia - dramă, Italia, 1995

PRO TV

7,00 Ora comediei - s.
8,00 Prieteni pe viață - s.
9,00 Cheers - s.
10,00 Tânăr și neliniștit - rel.
11,00 Chicago Hope - rel.
12,00 Bebe - s.
12,20 Asul din mânecă - thriller, Franța, 1976
14,15 Fiul moștenit - rel.
16,00 Tânăr și neliniștit - s.
16,55 Jocuri magice
17,00 Știrile Pro TV
17,40 Sens unic
17,45 Teo
18,45 Pro TV te ascultă ce vezi * Vremea
19,00 Știrile Pro TV
20,00 Prietenie periculoasă - acțiune, SUA, 1998
21,55 Știrile Pro TV
22,00 Chestiunea zilei
23,45 Știrile Pro TV
0,00 Zero
1,00 Pro Tv te ascultă ce vezi
1,05 Seinfeld - s.
1,30 Răzbunare fără limite - s.
2,00 Nebun după tine - s.
2,30 Chestiunea zilei - rel.
4,15 Când bărbații nu-ți dau pace - comedie, SUA, 1991

TV ACASĂ

7,00 Știrile de Acasă
7,40 Acasă la bunica
7,50 Căsuța poveștilor
8,35 Dragoste și putere - rel.
9,00 Fiorella - rel.
10,00 Luisa Fernanda - rel.
10,45 Iubire fără limite - rel.
11,40 Dragoste nebună - rel.
12,55 Ia-mă acasă - rel.
13,00 Sponsorizare din St. Louis - rel.
15,30 Înger sălbatic - s.
17,00 Desene animate
17,30 Dragoste și putere - s.
18,00 Fiorella - s.
18,50 Acasă la bunica
19,00 Iubire fără limite - s.
20,00 Știrile de Acasă
20,40 Dragoste nebună - s.
21,30 Luisa Fernanda - s.
22,30 Vieți distruse - f., SUA, 1991
0,25 Dragoste și putere - rel.
1,00 Știrile de Acasă - rel.
1,35 Acasă la români - rel.
3,15 Acasă la români - rel.

ANTENA 1

7,00 Observator
8,00 'Neața
11,00 Dublă identitate - s.
12,00 Hoții de bijuterii - comedie, SUA, 1972
14,00 Mulholland Falls - acțiune, SUA, 1996
16,00 Zile din viața noastră - s.
17,00 Știri
17,20 Te voi iubi mereu - s.
19,00 Observator
19,50 Din dragoste, cu Mircea Radu
21,30 Brigada mobilă
22,00 Marius Tucă Show
23,00 Observator
23,30 Noaptea târziu cu Mircea Badea
0,30 Navarro - s.
2,00 Dragostea învinge - s.
2,45 Între Nord și Sud - s.
3,30 Capcanele destinului - s.
4,30 Ape liniștite - s.
5,30 Te voi iubi mereu - s.

TV ARAD

7,00 Știri TVA - rel.
7,30 Emisiune în limba bulgară - rel.
8,00 'Neața
11,00 Dublă identitate - s.
12,15 Hoții de bijuterii - aventuri, SUA
13,00 Știrile amiezii
14,00 Mulholland Falls - dramă, SUA
16,00 Zile din viața noastră - s.
17,00 Știri
17,20 Divertisment
18,00 Viața spirituală
18,30 Știri TVA
19,00 Observator
19,50 Din Dragoste
21,30 Brigada Mobilă
22,00 Marius Tucă Show
23,00 Știri TVA
În continuare program identic cu cel al Antenei 1

TV INTERSAT

8,25 Deschiderea programului
8,30 Cafeaua de dimineață
9,30 Trei destine - s.
10,30 Desene animate
11,00 Știrile Intersat
12,00 Departe de casă - rel.
13,30 Comorile lumii - rel.
13,45 Obiectiv economic - rel.
14,00 Medicul de familie - s.
15,00 Trei ceasuri rele - rel.
16,00 Emisiune în limba maghiară
17,00 Neon Rider - s.
18,00 Avanpremiera știrilor Intersat
18,02 Haideți să ne jucăm - s.
18,15 Știrile Intersat
19,00 Trei destine - s.
20,00 Destine
21,00 Curro Jimenez - s.
22,00 Puls economic
23,30 Știrile Intersat
0,00 Erotica
5,00 Închiderea programului

ATOMIC TV

7,00 Selector
10,25 Reactor
10,30 Atomic Café - rel.
11,00 Atomix
14,00 Interactiv
15,30 Proaspete și fierbinți
15,55 Reactor
16,00 Metropolis
17,00 Selector
19,00 Atomix
21,55 Reactor
22,00 Hai Hui - rel.
22,30 Selector
23,00 Klub Bizzar - rel.
0,00 Insomnia

BUDAPESTA 1

6,42 Matinal; 6,45 Lumea satului; 7,00 Astăzi dimineața; 9,30 Mileniu; **9,35 Totul pentru iubire** - s.; 10,35 Matinal; 13,00 Știri; 13,10 Jurnale regionale; 14,00 Magazinul minorităților; 14,25 Rondo; **15,00 Febra aurului** - film SUA; 16,25 Portret; 16,50 Mileniu; 17,00 Doi frați - d.a.; 17,15 În sănătatea ta; 17,40 Mamă, rămân cu tine - doc.; 18,00 Erintö; 18,25 Speranța urmașilor; 19,00 Știri; 19,20 Discursul premierului Orban Viktor; 20,15 Știrile lumii; 20,30 Știri; **21,05 Azerac** - s.; 21,55 Anul 2000; 22,30 Elan; 23,00 Știri; 23,10 Actual; 23,45 Sunete de bază; 23,50 În doi; 0,25 72 ore; **0,55 Boccaccio '70** - s.

RTL KLUB

7,30 Matinal; 10,00 Clubul reteletor; **10,15 Iubire nebună** - s.; **10,40 Secrete și iubiri** - s.; 11,35 Top Shop; 12,30 La prânz; 13,30 Clubul reteletor; 14,00 Știri; **14,30 Al doilea sărut** - s.; **14,55 Helene și băieții** - s.; 15,20 Norm show; **15,45 Sea Quest DSV** - s.; **16,35 Paula și Paulina** - s.; **17,20 Iubire nebună** - s.; **17,45 Terra nostra** - s.; **18,40 Maria** - s.; 19,30 Știri; 19,55 Vrei să fii milionar - conc. tv.; 20,25 Focus; 20,55 Între prieteni; 21,25 Show-ul lui Fabry Sandor; **23,00 C-16 - Superagentul** - s.; 23,50 Știri; 0,05 Fete bătrâne

VĂ RECOMANDĂM

TV ACASĂ: 22,30 Vieți distruse

Filmul se concentrează pe viața unei familii măcinate de conflicte, discuții și scandaluri. Tatăl, își aduce soția și pe cei doi băieți în statul Washington pentru a începe o viață nouă. El descoperă însă foarte curând că, deși a străbătut un drum lung, necazurile familiei nu au rămas undeva în spate ci i-au urmat îndeaproape.

INTERNEXT
Primul Internet Service Provider din Arad
SERVICII INTERNET
- Acces dial-up la 56 Kbps
- Acces ISDN 64/128 Kbps
- Linii închiriate 33,6 Kbps-2 Mbps
- Acces radio la 1,6 Mbps
Acces INEXT89 la tel. 89.12.34 (preturi 250; 750; 1000 lei/minut)
INFORM@TII: http://www.inext.ro e-mail: office@inext.ro Tel/Fax: 057.28.53.53 Bd. Decebal, nr. 2-4, Arad
(1834164)

PRIMA

7,00 Salvați de clopoțel - rel.
8,00 Prima Mix!
14,30 Obiectiv
15,30 Viper - s.
16,30 Salvați de clopoțel - s.
17,30 Camera de râs
18,00 Focus
19,00 Real TV
19,30 Impact
20,00 Vrei să fii miliardar?
21,00 În pat cu dușmanul - dramă, SUA, 1990
23,00 Impact - rel.
0,00 Viper - s., rel.
1,00 Focus - rel.

TELE 7 ABC

7,00 Bună dimineața, România!
10,00 La ordinea zilei - rel.
11,30 Dați vina pe Corina! - rel.
12,30 Telemedicina - rel.
13,00 Ora unu a venit
13,05 Telemedicina - continuare - rel.
13,45 Videoclipuri - rel.
14,00 Documentar
14,45 Derrick - s.
16,00 Domino
17,00 Gala Tele 7
18,00 As show
19,00 Documentar
19,25 Loto
19,30 La ordinea zilei
21,00 Telejurnal
21,30 Documentar
21,55 Loto
22,00 În justiție
23,15 Viața noastră cea de toate zilele
1,00 Ora unu a venit - rel.
1,05 Tentații

HBO

10,00 O dorință simplă - comed. SUA, 1997
11,30 Mesaj de departe - f. SUA, 1999
13,45 Scream 2 - f. SUA, 1997
15,45 Cinema * Cinema * Cinema
16,15 Șacalul - f. SUA, 1997
18,15 Pierdut și găsit, comed. SUA, 1999
20,00 Dovadă sângeroasă - f. SUA, 1998
21,45 Creaturi fioroase - comed. SUA, 1997
23,15 Pacificatorul - f. SUA, 1997
1,15 Jocuri - f. erotic SUA, 1999
3,00 Lucruri pământești f. SUA, 1999

DISCOVERY

10,00 Turbo
10,25 Actualități Discovery
10,55 Povestiri neașteptate
11,20 Ucigași naturali ai Australiei
11,50 Istoria redescoperită
12,45 Istoria motorului
13,10 Veterinari în Africa
13,40 Luni de război
14,30 Power Zone: Mașini de curse
15,25 Planeta dezlănțuită
16,15 Războiul lui Stalin cu Germania
17,10 Autostrada 66
17,35 Bărci de vis
18,05 Turbo
18,30 Pasiunea pentru automobile
19,00 Istoria redescoperită
20,00 Asia sălbatică
21,00 Delincvenți îndrăzneți
22,00 Originile omului
23,00 Vânătorul de crocodili
0,00 Cursă supremă
1,00 Power Zone
3,00 Istoria redescoperită

ANIMAL PLANET

8,00 Aventurile lui O'Shea
9,00 Noile aventuri ale lui Black Beauty
9,30 Un câine cu imaginație
10,00 Lumea animalelor
10,30 Planeta animalelor
11,00 Salvați și salvatori
11,30 Medicul veterinar
12,00 Aventurile vânătorului de crocodili
12,30 Minți cu nerușinare!
13,00 Acvanauții
14,00 În mijlocul naturii
14,30 Spectacolul păsărilor
15,00 Salvați și salvatori
15,30 Medicul veterinar
16,00 Animalele lui Aspinall
16,30 Reportaje de la Zoo
17,00 Viață de câine
18,00 Lumea animalelor
18,30 Aventurile vânătorului de crocodili
19,00 Salvați animalele!
19,30 În mijlocul naturii
20,00 Aeroportul animalelor
20,30 Veterinari Hi Tech
21,00 Jurnalul felinelor
22,00 O seară cu Chris Peckham
22,30 Aripile tăcerii
23,30 În mijlocul naturii: Noaptea vulpii

TV 2

6,50 Magazin matinal; 7,50 Bună dimineața, Ungaria!; **9,35 Bogați și frumoși** - s.; **10,00 Plin de viață** - s.; **10,30 Jenny** - s.; 10,55 Magazin cultural; 11,25 Ofertă directă; 12,15 Gânduri matinale; 12,20 Galerie istorică; 12,25 Natura misterioasă; **12,50 Stefanie** - s.; **13,45 Încercarea lui Joe Tynan** - f. SUA; **15,35 Hercules** - s.; **16,30 Aripile vântului** - s.; **17,25 Vizitatori îndrăgostiți** - s.; **18,10 Ramona** - s.; **19,00 Maria Isabel** - s.; 19,30 Fapte; 20,00 Cine sunt eu? - conc. tv; 20,30 Gură de copil; **21,00 Înger sălbatic** - s.; 21,30 Darido - show; 24,00 Bună seara, Ungaria!

PRO 7

6,55 Galileo; 7,15 SAM; 8,10 Taff; **8,40 Cine-i bossul?** - s.; **9,35 Roseanne** - s.; **10,00 Jesse** - s.; **10,30 Precum tatăl, așa fiul** - comed. SUA, 1987; **12,10 Matlock** - s.; **13,05 Roseanne** - s.; **13,30 Grace** - s.; 14,00 Sam - magazin; 15,00 Talk-show-uri; 18,00 Taff; **18,30 Jesse** - s.; **19,00 Sabina** - s.; **19,30 Familia Bundy** - s.; **20,00 Simpsonii** - s.; 20,30 Galileo - magazin; 20,55 Știri; **21,15 Ghost - Vești de la Sam** - comedie, SUA, 1990; **23,45 Cavalerii Apocalipsei** - horror SUA, 1998; **1,25 Arena 2** - acțiune SUA, 1994

SAT 1

6,30 Matinal; **10,00 Jake și McCabe** - s.; **10,30 Hello, nene doctor** - s.; 12,00 Talkshow-uri; **16,00 Judecătoarea Barbara Salesch** - s.; **17,00 Chicago Hope** - s.; 18,00 Concurs TV; 18,30 Magazin regional; 19,00 Quiz; 19,30 Știri; 20,00 Blitz - magazin; 20,40 Quiz Show; 21,15 Tabăra de fete - doc. Germania, 2001; **23,15 Fotbal - Bundesliga et. 19, Shalke 04 - Hansa Rostock; 23,45 Ce te holbezi?** - s.; 0,15 Harald Schmidt Show

TV 5

11,00 Jurnal TV 5; 11,15 Bulevardul - s.; 13,05 Întrebări TV 5; 13,30 Jurnal; 14,05 Fax Culture; 15,00 Jurnal; 15,15 Bulevardul - s.; 17,00 Jurnal; 17,15 Invitatul TV 5; 17,30 Magazin; 18,05 Piramide; 18,30 Întrebări pentru campion; 19,00 Jurnal TV 5; 19,15 Bulevard - s.; 21,00 Jurnal Belgia; 21,30 Jurnal; 22,05 Cinema; 23,00 Jurnal TV 5

EUROSPORT

9,30 Tenis - Australian Open, ziua 12, a doua semifinală bărbați; 14,00 Patinaj artistic - Bratislava în direct; 17,30 Schi alpin - slalom fem. Ofterschwang; 18,30 Tenis - Australian Open - semifinala masculin; 19,30 Patinaj artistic - Bratislava în direct, perechi; 23,15 Tenis - Australian open; 0,15 Sportcentre; 0,30 Patinaj artistic; 1,30 Patinaj CE - Bratislava

RADIO ARAD & RADIO CONTACT (99,1 MHz)

6,00 Lupta cu somnul; 8,00 Bună dimineața, Arad!; 10,00 Tovarășii mei; 12,00 Pulsul zilei; 14,00 Radiomagazin - Deutsche Welle; 15,00 Contact FM; 17,00 Simți NRGIA - Roton Music; 18,00 Radiomagazin Radio France International; 19,00 Bună seara, Arad!; 20,00 Ce și pentru cine?; 21,00 Studio M; 22,00 Vineri noaptea nu mi-e somn.

RADIO PRO FM (92,1 MHz)

1,00-3,00 MINISTRY OF SOUND SESSION; 3,00-5,00 MUZICĂ; 5,00-5,30 BULETIN DE ȘTIRI la fiecare sfert de oră; 5,30-8,00 PRO FM PÂNĂ LA UNU; 7,00-10,00 PRO FM PÂNĂ LA UNU; 10,00-13,00 PRO FM PÂNĂ LA UNU; 13,00-14,00 13-14 CU AN-DREI; 14,00-17,00 POF-TIM PRO FM; 17,00-18,00 TOP TEN PRO FM; 18,00 - 19,00 FABRICAT ÎN ROMÂNIA; 19,00-20,00 252.26.42; 20,00-23,00 LATINO PARTY; 23,00-2,00 HOT PARTY MIX.

RADIO TIMIȘOARA

6,00 Ceasurile dimineții; 8,00 Muzică populară cu dedicații; 9,00 Cânt din suflet; 10,00 De zece ori România; 11,00 Gramofon; 12,00 Miez de zi la polul vest; 13,00 Emisiune în lb. germană; 14,00 Emisiune în lb. maghiară; 15,00 Emisiune în lb. sârbă; 16,00 Radio cocktail; 18,00 Actualitatea radio; 18,10 Meridianul România; 19,00 Radiojurnal; 19,15 Idei în dialog; 20,05 Călătorie în lumea poveștilor; 20,15 Istoria muzicii rock; 21,00 Curierul de seară.

RADIO SEBIȘ

6,00 Matinal 21; 9,00 Tu alegi!; 10,00 Cafeaua de zece; 12,00 Secvența 21; 14,00 La porțile dorului - muzică populară; **15,00 Magazin 21; 17,00 Lentila de contact; 18,00 La mulți ani!** - dedicații muzicale; **19,00 Expresul de seară; 22,00 Club 21; 0,00 92,1 insomnii!**

TVR 1

7,00 O vedetă populară - rel.
7,50 Oameni ca noi
8,20 Desene animate
8,45 Fram - s.
9,45 La telefon, muzica populară
10,15 Computerul cu pantofi de tenis - comed. SUA, 1995
11,50 Casa mea
12,20 Gaguri, peripeții
13,00 Călcâiul lui Achile - s.
13,30 Auto Club
14,00 Jurnalul de prânz
14,10 Arca Marinei
16,15 Felicity - s.
17,00 Patinaj artistic
18,00 Teleenciclopedia
19,00 Garantat 100%
20,00 Jurnal. Meteo
20,25 Sport
20,30 România la Montreux II
22,00 Sânge albastru - s.
22,55 Jurnalul de noapte
23,05 Traviata la Paris - f. Italia, 2000

TVR 2

7,00 Arca lui Noe - rel.
7,35 S Club 7 la L. A. - rel.
8,05 Desene animate
8,35 Toți, împreună
9,25 Răscruci
10,00 Scenariștii - f. av. SUA, 2000
11,35 Desene animate
12,00 Piatra magică - s.
12,30 Trupa DP 2
14,00 On line
14,30 Știri
14,35 Atlas
15,05 Din goana trenului
15,35 Top TVR 2
16,35 Parohia Dibley - s.
17,00 Povestiri cu Internet neașteptat
17,30 Lumea de mâine
18,30 Telejurnal TVR 2
18,45 Prețul succesului. Sergiu Nicolaescu
19,20 Tattoo 2000
20,10 Televiziunea, dragostea mea!
21,05 Familia Porter - s.
21,35 Jonathan Creek - s.
22,25 Știri
22,30 NBA Action
23,05 Despre viață și sex
23,50 TVM. Mesager

PRO TV

7,00 Desene animate
8,00 Micii războinici - s.
8,30 Gemenele - s.
9,00 Liceul Madison - s.
10,00 Bătălia pentru Terra - s.
10,40 Cei mai frumoși ani - s.
11,30 Familia Hughley - s.
12,00 Gillette
12,15 ProMotor
13,00 Știrile Pro TV
13,10 Zero - rel.
14,00 Maggie - s.
14,30 Crimă dublă - s.
15,15 Profashion
15,45 Iluzii destrămate - f. SUA, 1994
17,30 Handbal feminin - Liga Campionilor Europeni
19,00 Știrile Pro Tv
19,30 Sărutul morții - f. SUA, 1995
21,25 O femeie drept răsplată - f. SUA, 1993
23,15 Millennium - s.
0,15 Femei fierbinți - s.
1,00 Profashion - rel.
1,30 Crimă dublă - rel.
2,30 Bătălia pentru Terra - rel.
3,30 Iluzii destrămate - rel.

TV ACASĂ

7,00 Știrile de Acasă
7,40 Acasă la bunica
7,50 Căsuța poveștilor
9,00 Dragoste și putere - rel.
9,30 Fiorella - rel.
10,25 Luisa Fernanda - rel.
11,15 Iubire fără limite - rel.
12,10 Dragoste nebună - rel.
13,00 Acasă la români
14,00 Destine celebre
15,00 Huckleberry Finn - s.
15,30 Înger sălbatic - s.
17,00 Căsuța poveștilor
17,30 Dragoste și putere
18,00 Fiorella - s.
19,00 Perry Mason: Psihologia crimei radiofonice - suspans, SUA
20,40 Al șaptelea cer - s.
21,30 Ramona - s.
22,15 Domnul și doamna Hart: Moartea unei jurnaliste - suspans, SUA, 1994
23,50 Dragoste și putere - rel.
2,25 Perry Mason - rel.
4,00 Destine celebre - rel.
5,00 Domnul și doamna Hart - rel.

ANTENA 1

6,00 Bostonienii - f. SUA, 1984
8,00 Ciclul Stan și Bran: Hoți fără voie - comed. SUA
9,00 Mama, detectiv particular - s.
10,00 Casa de piatră
10,30 Roata de rezervă
11,00 Operațiunea Delta Force 3 - rel.
13,00 Viitorul începe azi - s.
14,00 Pe aripile filmului
14,30 Iarna nu-i ca vara
16,00 Orient Expres
18,00 Te voi iubi mereu - s.
19,00 Observator
19,45 Viață și moarte în L. A.
21,45 Observator
22,00 Pericol iminent - s.
23,00 Manuscrisul ucigaș - f. SUA, 1998
0,30 Nopți intime - erotic SUA, 1999
2,00 Nirvana - f. SUA, 1997
3,30 Te voi iubi mereu - s.
4,15 Roata de rezervă - rel.

TVA ARAD

6,00 Bostonienii - f. Anglia, rel.
8,00 Stan și Bran
9,00 Știri TVA - rel.
9,30 Divertisment
10,00 Casa de piatră
10,30 Roata de rezervă
11,00 Operațiunea Delta Force 3 - rel.
13,00 Viitorul începe azi - s.
14,00 Pe aripile filmului
14,30 Iarna nu-i ca vara
16,00 Orient Expres - talk show
18,00 Un început nou
18,30 Știri TVA
19,00 Observator
19,45 Viață și moarte în L. A.
21,45 Știri TVA - rel.
În continuare program identic cu cel al Antenei 1

TV INTERSAT

8,55 Deschiderea programului
9,00 Lena - Cei 100 de copii ai mei - film
10,35 Desene animate
11,00 Știrile Intersat
12,00 Kalle & Angels - film
13,30 Deșertul vorbește - s.
14,00 Muzică și film - rel.
15,00 Labirint - rel.
16,00 Odiseea - s.
16,30 Challange
17,00 Ți-e teamă de întuneric - s.
17,30 Camera ascunsă
18,00 Avanpremiera știrilor Intersat
18,02 Haideți să ne jucăm
18,15 Știrile Intersat
19,00 Mistere, farmece, miracole - s.
19,30 Din culisele grădinii - s.
20,00 Show cu ecou
22,00 George's Island - film
23,30 Știrile Intersat

ATOMIC TV

7,00 Selector
10,30 Romanian Top 100
12,30 File de poveste
13,00 Selector
14,00 K Lumea
16,00 Selector
18,30 Atomix
21,30 Febra - party music
22,30 Vibrații
23,30 Klub Bizzar
0,30 Selector
1,30 Insomnia

BUDAPESTA 1

7,30 Lumea satului; 7,45 Matinal; 8,35 Desene animate; **8,55 Süsü, balaurul** - s.; 9,30 Du-te - vino - sport copii; 9,55 Religie; 10,05 Zanzibar - emisiune pentru tineri; 11,25 Fum de aur - mesajul trecutului; 13,00 Știri; 13,10 Bravo TV; 14,00 Sport - cockteil extrem; 14,10 Capitaly - doc; 14,30 Pământul împrumutat; 16,00 Delta-magazin; 16,30 Secolul nostru; 17,00 1100 ani în centrul Europei; 17,25 Căminul - magazin; 18,00 Halo - reportaje; **18,20 Eu și copilul - f. SUA**; 20,00 Loto show; 20,30 Știri; 21,05 Bruhaha; 22,05 Lumea minunată; **23,00 Străini printre noi - f. SUA**

RTL KLUB

7,30 Matinal; 8,00 Clubul copiilor; 10,55 Desene animate Disney; 11,45 Pe țeavă - d.a.; 12,20 Jocker; **12,25 Primul sărut** - s. Franța; **12,55 Jesse** - s.; 13,25 Auto Mania; 13,55 Joker; 14,00 Știri; **14,10 Noroc** - s.; **14,35 Lorzii ținutului Hazard** - s. aventuri, SUA; **15,25 Babylon 5** - s. SF; **16,10 Time Trax** - s. SF; **17,00 D. A. R. Y. L.** - av. SUA; **18,40 Lumea dispărută** - s.; 19,30 Știri; 19,50 Focus; **20,10 Tipii** - s. distractiv Ungaria; 20,50 Galvölgyi show; 21,30 Concurs TV; 22,35 RTL Box club; 1,15 Știri; 1,30 Focus plus

VĂ RECOMANDĂM

PRO TV: 21,25 O femeie drept răsplată

❖

PRIMA TV: 21,00 Căpitanul Jack

VĂ RECOMANDĂM

HBO: 20,00 „Armata celor 12 maimuțe”

Este anul 2035, 99% din populația Pământului a fost distrusă, iar suprafața Terrei a devenit, practic, de nelocuit, ostilă vieții. Puținii supraviețuitori de abia trăiesc de pe o zi pe alta, viitorul fiind o incertitudine. Singura lor șansă de a rezista în această lume ostilă și dezolantă o constituie călătoria în timp. Sperând ca resursele trecutului să-l ajute în reconstruirea prezentului, un grup de cercetători, care locuiesc sub locul unde odinioară se întindea mult prea populatul Philadelphia, aleg un voluntar pentru a duce la bun sfârșit o misiune crucială. Cel desemnat este James Cole (Bruce Willis) și trebuie să se întoarcă în timp, în 1996, pentru a-i ajuta pe oameni să prevină dezastrul care a dus la distrugerea, aproape în totalitate, a vieții pe Terra.

PRIMA

7,00 Salvați de clopoțel - rel.
8,00 Prima Mix!
14,30 Stil - rel.
15,30 Viper - s.
16,30 Salvați de clopoțel - s.
17,30 Camera de râs
18,00 Focus
19,00 Real TV
19,30 Impact
20,00 Justiție militară - s.
21,00 Submarinul trăzniților - comedie, SUA, 1996
23,00 Focus Plus
23,30 Impact - rel.
0,00 Viper - s. rel.
1,00 Focus - rel.

TELE 7 ABC

7,00 Bună dimineața, România!
10,00 La ordinea zilei - rel.
11,30 Dați vina pe Corina - rel.
12,30 Măștile puterii - rel.
13,00 Ora unu a venit
13,05 Măștile puterii - continuare - rel.
13,45 Lumea misterelor - rel.
15,00 24 din 24 - rel.
16,00 Post Meridian
17,00 Dați vina pe Corina!
18,00 Clubul microbiștilor
19,30 La ordinea zilei
21,00 Telejurnal
21,30 Documentar
22,00 Reporter Tele 7
23,15 Viața noastră cea de toate zilele
1,00 Ora unu a venit - rel.
1,05 Post Meridian
2,15 Telejurnal - rel.

HBO

10,00 The Suburbans - comedie, SUA, 1999
11,30 Hitchcock Show - dramă, SUA, 1999
12,45 Cabaret în familie - comedie, SUA, 1997
14,45 Dovadă sângeroasă - thriller, SUA, 2000
16,30 Gloria - dramă, SUA, 1999
18,15 Înscenarea - comedie, SUA, 1997
20,00 Limbo - dramă, SUA, 1998
22,15 Stargate SG-1 - s.
23,00 Carantină - thriller, SUA, 1999
0,30 Prețul libertății - dramă, SUA, 1998

DISCOVERY

10,00 Turbo
10,25 Actualități Discovery
10,55 Maimuțele roșii
11,50 Legenda Bufniței Cenușii
12,45 Confesiunile unei... macarale
13,10 Jurassica
13,40 Arme de război
14,30 Era clonării
15,25 Viața după 100 de ani
16,15 Misterele magiei
17,10 Salvatorul grădinilor
17,35 Autostrada 66
18,05 Turbo
18,30 Actualități Discovery
19,00 Istoria redescoperită: Egiptul
20,00 Europa vie
21,00 Pe aripile vântului
21,30 Actualități Discovery
22,00 Chivotul legii
23,00 Submarinul ucigaș
0,00 Protocol de execuție
1,30 Confesiunile unui tânăr nazist
2,00 Power Zone
3,00 Legenda Bufniței Cenușii

ANIMAL PLANET

9,30 Un câine cu imaginație
10,00 În lumea animalelor
10,30 Totul despre animale
11,00 Salvați și salvatori
11,30 Medicul veterinar
12,00 Aventurile vânătorului de crocodili
12,30 Cel mai mare mincinos
13,00 Aventurile vânătorului de crocodili
14,00 În mijlocul naturii
15,00 Salvați și salvatori
15,30 Medicul veterinar
16,00 Pacienții lui Harry
16,30 Reportaje de la zoo
17,00 Rase de câini
18,00 Totul despre animale
18,30 Aventurile vânătorului de crocodili
19,00 Salvați animalele!
19,30 În mijlocul naturii
20,00 Veterinari în Africa
21,00 Spitalul animalelor
22,00 Ilustrate din natură
22,30 Aventurile lui O'Shea
23,00 Africa neîmblânzită
0,00 Urgențe veterinare
1,00 Contact extrem
1,30 Acvanauții

TV 2

6,50 Ediție matinală; **9,35 Bogați și frumoși** - s.; **10,00 Plin de viață** - s.; **10,45 Jenny** - s.; 10,50 Ajută-te singur!; 11,40 Ofertă directă; 12,30 Gânduri matinale; 12,35 Galerie istorică maghiară; **12,45 Ungaria, mâine** - s.; **13,10 Stefanie** - s.; **14,00 Heidi** - f.; **15,35 Hercules** - s.; **16,30 Pe aripile vântului** - s.; **17,25 Visători îndrăgostiți** - s.; **18,10 Ramona** - s.; **19,00 Maria Isabel** - s.; 19,30 Fapte; 20,00 Roata noroculuí; 20,40 Gură de copil; **21,00 Înger sălbatic** - s.; 21,30 TV 2 - auto - revelion; **22,00 Spioni prin computer** - f.; 0,10 Bună seara, Ungaria; 0,55 Talkshow pe Internet

PRO 7

7,15 Sam-mag.; 8,10 Taff-magazin; **8,40 Cine-i șeful?** - s.; **9,35 Roseanne** - s.; **10,00 Jesse** - s.; **10,30 The Bomber Bays** - thriller, SUA, 1995; **12,10 Matlock** - s.; **13,05 Roseanne** - s.; **13,30 Grace** - s.; 14,00 Sam; 15,00 Talk-show-uri; 18,00 Taff magazin; **18,30 Jesse** - s.; **19,00 Sabrina** - s.; **19,30 Fam. Bundy** - s.; **20,00 Simpsonii** - s.; 20,30 Galileo magazin; 20,55 Știri; **21,15 Buffy, spaima vampirilor** - s.; **22,15 Angel** - s.; 23,15 La TV Tolat; 0,10 Reportaj PRO 7; **0,55 Fereastra dormitorului** - erotic, SUA, 1997

SAT 1

6,30 Matinal; **10,00 Jake și Mc Cabe** - s.; **11,00 Helo, nene doctor** - s.; 12,00 Talk-show-uri; **16,00 Judecătoarea Barbara Salesch** - s.; **17,00 Chicago Hope** - s.; 18,00 Concurs tv; 18,30 Magazin regional; 19,00 Quiz Show; 19,30 Știri RTL; 20,00 Blitz magazin; 20,40 Quiz Show; **21,15 Zona lui Wolf** - s.; **22,15 Stan Becker - Un om, un cuvânt** - thriller, Germ., 1999; 0,15 Harald Schmidt Show; **1,15 Tabăra de fete** - s.

TV 5

13,05 100% Întrebări; 13,30 Jurnal; 14,05 Timpul prezent; 15,00 Jurnal; 15,15 Julie Lescaut - s.; 17,00 Jurnal; 17,15 Invitatul TV 5; 17,30 Magazin; 18,05 Piramide; 18,30 Întrebări pentru campion; 19,00 Jurnal TV 5; 19,15 Julie Lescaut - s.; 21,00 Jurnal Elveția; 21,30 Jurnal France 2; 22,05 Magazin; 23,00 Jurnal TV 5; 23,15 Cinema

EUROSPORT

9,30 Schi alpin; 10,30 Schi trambulină Sapporo; 11,30 Schi alpin CM St. Anton în direct; 12,30 Sanie, Schi alpin CM în direct; 14,00 Snowboard CM Morzine/F; 14,30 Patinaj viteză; 15,00 Tenis - turneu ATP Milano optimi; 18,30 Schi alpin CM - fem, St. Anton; 20,00 Motorsport - raliul Paris-Dakar; 20,30 Trial-Dubai CM; 21,30 Patinaj artistic - St. Petersburg; 23,30 Schi alpin CM - St. Auto; 0,15 Motorsport magazin; 0,45 Patinaj viteză CM Helsinki/FIN.; 1,15 Schi alpin CM - St. Anton

VĂ RECOMANDĂM

TV ACASĂ: 22,30 Sponsorizare din St. Luis

❖

PRIMA TV: 21,00 Submarinul trăzniților

❖

HBO: 23,00 Carantină

eta - 2u computer

OFERTĂ SPECIALĂ

- Calculatoare
- Imprimante
- Retele
- Soft
- Service

CARCASĂ ATX 230W
PLACA DE BAZĂ Acorp ALi Bus 100 AtATX
AMD K6-2 500MHz + cooler
HDD 10.2GB UDMA
Placa Video S3 Trio 4 MB
FDD 3,5"/1.44MB
SDRAM 32MB PC100
MONITOR 15"
TASTATURA
MOUSE + PAD

ARAD, CLOSCA 2
Tel./Fax.: 251838
INTRARE DE PE B-DUL REVOLUȚIEI

429 USD + TVA

TVR 1

7,00 Telematinal
8,00 Jurnalul de dimineață
9,00 Jurnal regional
9,40 Practic TV
10,30 TVR Cluj-Napoca
11,20 TVR Iași
12,10 TVR Timișoara
13,00 Tezaur folcloric - rel.
14,00 Jurnalul de prânz
14,15 Ciberfan
14,30 TVR Craiova
15,30 Becker - s.
16,00 Panorama
17,30 Încurcături în familie - s.
18,00 Corect!
18,10 Impas în doi
19,00 Infomania
19,10 Avanpremieră * Știri
19,15 Pasiuni - s.
20,00 Jurnal * Meteo
20,40 Sport
20,45 Guvernul se prezintă
20,55 Recurs la morală
22,00 Cu ochii'n 4
23,25 Jurnalul de noapte
23,40 Memorialul durerii
0,20 Lumea dansului

TVR 2

7,00 Tip-top, mini-top - rel.
7,30 Băieți buni, băieți răi - rel.
8,15 Autograf muzical - rel.
8,35 Toți, împreună
9,40 Pragul de sus - rel.
11,05 Știri
11,15 Călătorind prin țară - rel.
11,50 Semnul șarpelui - rel.
13,30 Cronici votive - rel.
14,00 Desene animate
14,45 Femeia ispititoare - s.
15,30 Știri
15,35 Trupa DP 2
17,10 Mit și istorie
17,35 Familia și legea - s.
18,30 Telejurnal TVR 2
19,00 Autograf muzical
19,20 Paralele inegale - rel.
20,45 Băieți buni, băieți răi - s.
21,15 Pe muchie de cuțit
22,10 Afaceri la cheie
22,25 E dreptul tău!
22,40 Știri
22,45 Știri bancare și bursiere
22,50 Al treilea ochi - partea a cincea
0,30 TVM. Mesager

PRO TV

7,00 Ora comediei - s.
8,00 Prieteni pe viață - s.
9,00 Cheers - s.
10,00 Tânăr și neliniștit - s. rel.
11,00 Chicago Hope - s.
12,00 Trupul dușmanului meu - f., Franța, 1976
14,00 Fitz - s.
15,00 Expertul - s. rel.
16,00 Tânăr și neliniștit - s.
16,55 Jocuri magice
17,00 Știrile Pro TV
17,40 Sens unic
17,45 Teo
18,45 Pro TV te ascultă ce vezi * Vremea
19,00 Știrile Pro TV
20,00 Fiul moștenit - dramă, SUA, 1997
21,55 Știrile Pro TV
22,00 Chestiunea zilei
23,45 Știrile Pro TV
0,00 PRO TV te ascultă ce vezi
0,05 Seinfeld - s.
0,35 Chicago Hope - s.
1,30 Nebun după tine - s.
2,00 Chestiunea zilei - rel.
3,45 Iubire mincinoasă - polițist, Marea Britanie/-SUA, 1990
5,15 Knight Rider supercomando - s.

TV ACASĂ

7,00 Știrile de Acasă
7,40 Acasă la bunica
7,50 Căsuța poveștilor
9,00 Dragoste și putere - rel.
9,25 Fiorella - rel.
10,30 Luisa Fernanda - rel.
11,20 Iubire fără limite - rel.
12,15 Dragoste nebună - rel.
13,05 La casa de vis - rel.
13,40 Două feluri de iubire - rel.
15,30 Înger sălbatic - s.
17,00 Desene animate
17,30 Dragoste și putere - s.
18,00 Fiorella - s.
18,50 Acasă la bunica
19,00 Iubire fără limite - s.
20,00 Știrile de Acasă
20,40 Dragoste nebună - s.
21,30 Luisa Fernanda - s
22,30 Sponsorizare din St. Louis - f., SUA, 1957
0,45 Dragoste și putere - rel.
1,20 Știrile de Acasă - rel.
1,55 Ia-mă acasă - rel.
2,40 Acasă la români

ANTENA 1

7,00 Observator
8,00 'Neața
11,00 Dublă identitate - s.
11,50 Mama, detectiv particular - s.
12,00 Răzbunare la comandă - aventuri, SUA, 1979
14,00 Braconierul - rel.
16,00 Zile din viața noastră - s.
17,00 Știri
17,20 Te voi iubi mereu - s.
19,00 Observator
20,0 Justițiarul - dramă, SUA, 1981
22,00 Marius Tucă Show
23,00 Observator
23,30 Noaptea târziu cu Mircea Badea
0,30 Navarro - s.
1,30 Dragostea învinge - s.
2,45 Între Nord și Sud - s.
3,30 Capcanele destinului - s.
4,30 Ape liniștite - s.
5,30 Te voi iubi mereu - rel.

TV ARAD

7,00 Știri TVA - rel.
7,30 Mileniul trei - rel.
8,00 'Neața
11,00 Dublă identitate - s.
11,50 Mama, detectiv particular - s.
12,40 Răzbunarea ta comandă - aventuri, SUA, 1979
13,00 Știrile amiezii
14,15 Braconierul - rel.
16,00 Zile din viața noastră - s.
17,00 Știri
17,20 Divertisment
18,00 Emisiune în limba bulgară
18,30 Știri TVA
19,00 Observator
20,00 Justițiarul - acțiune, SUA
22,00 Marius Tucă Show
23,00 Știri TVA
În continuare program identic cu cel al Antenei 1

TV INTERSAT

8,25 Deschiderea programului
8,30 Cafeaua de dimineață
9,30 Trei destine - s.
10,15 Neon Rider - s.
11,00 Știrile Intersat
12,00 De ce eu? - rel.
13,30 Din culisele grădinii ZOO - s.
14,00 Desene animate
14,30 Mistere, farmece și miracole - s.
15,00 Emisiune în limba sârbă - rel.
15,30 Odissea - s.
16,00 Adrenalină - rel.
17,00 Deșertul vorbește - s.
17,30 Comorile lumii
17,45 Obiectiv economic
18,00 Avanpremiera știrilor Intersat
18,02 Umbre
18,15 Știrile Intersat
19,00 Trei destine - s.
20,00 Trei ceasuri rele
21,00 Ți-e teamă de întuneric? - s.
21,30 Departe de casă - f.
23,30 Știrile Intersat
0,00 Erotica

ATOMIC TV

7,00 Selector
10,25 Reactor - rel.
10,30 Selector - muzică pe bandă rulantă
11,00 Atomix - rel.
14,00 Interactiv
15,30 Proaspete și fierbinți
15,55 Reactor - știrile zilei
16,00 Rockada - rel.
17,00 Selector
19,00 Atomix
21,55 Reactor - știrile zilei
22,00 Atomic Café
22,30 Selector
23,00 Metropolis
0,00 Insomnia

BUDAPESTA 1

6,42 Matinal; 6,45 Lumea satului; 7,00 Matinal; 9,30 Mileniu; **9,35 Totul pentru iubire** - s.; 10,35 Matinal; 13,00 Știri; 13,10 Jurnale regionale; 14,00 Magazinul minorităților; 15,00 Arhiva de filme - Jurnale din 1939; **15,15 Husarii** - f. Ungaria; 16,50 Mileniu; 17,00 Curs de limba germană; 17,25 Religie; 17,55 Cvartet; 18,25 Alaska - doc.; 19,00 Știri; **19,20 Iubiri la Saint Tropez** - s.; 20,15 Jurnal internațional; 20,30 Știri; 21,00 Show juridic; **21,35 Fantomă și șofer** - f., Franța; 23,05 Știri; 23,05 Actual; 23,45 Panorama; **0,15 Makarov** - f.

RTL KLUB

7,30 Matinal; 10,00 Clubul rețetelor; **10,15 A iubi până la nebunie** - s.; **10,40 Secrete și iubiri** - s.; 11,35 Top Shop; 12,30 La prânz; 13,30 Clubul rețetelor; 14,00 Știri; **14,30 Al doilea sărut** - s.; **14,55 Helene și băieții** - s.; **15,20 Norm shop** - s.; **15,45 Sea Quest DSV** - s.; **16,35 Paula și Paulina** - s.; **17,20 A iubi la nebunie** - s.; **17,45 Terra noastră** - s.; **18,40 Maria** - s.; 19,30 Știri; 19,55 Vrei să fii milionar - conc. tv.; 20,25 Focus; 20,55 Între prieteni; 21,25 Csiüz; **22,20 Îngerul păzitor** - f.; 0,00 Știri

VĂ RECOMANDĂM

PRO TV: 20,00 Fiul moștenit

❖

ANTENA 1: 20,00 Justițiarul

VĂ RECOMANDĂM

HBO: 20,00 Limbo

Trei oameni, greu încercați de viață își încrucișează destinele în asprul dar fantasticul ținut din Alaska.

Riscul este numitorul comun, este „agentul" care va călări și va readuce la o viață normală cele trei nefericite destine. Joe trebuie să-și învingă frica de apă.

Întâlnirea cu Donna, cea care își câștigă existența cântând prin barurile din zonă și cu Noelle, fiica ei, va fi benefică, fiecare învățând să se cunoască și să se tolereze reciproc, dar mai ales să se aprecieze unul pe celălalt așa cum fiecare merită.

PRIMA

7,00 Creaturi sălbatice - doc.
8,00 Emisiune pentru copii
10,00 Eddie McDowd - s.
11,00 Sport Magazin
14,30 Motor
15,30 Viper - s.
16,30 Salvați de clopoțel - s.
17,30 Camera de râs
18,00 Focus
19,00 Real TV
19,30 Impact
20,00 Vrei să fii miliardar?
21,00 Căpitanul Jack - f. av. SUA, 1998
23,30 Impact - rel.
0,00 Pamela Principle - erotic, SUA
1,30 Focus - rel.

TELE 7 ABC

8,00 Documentar
9,00 Țara Spiridușilor
10,00 La ordinea zilei - rel.
12,00 Domino - rel.
13,00 Ora unu a venit
13,05 Weekend ABC
15,00 Club ABC
15,30 Documentar
16,00 Lumea misterelor
17,00 Concert
18,00 Lumea în clipa 2000
19,00 Documentar
20,00 As Show
21,00 Telejurnal
21,30 Documentar
21,50 Cartea de citire
22,00 Cântecul și casa lui
23,00 Derrick - s.
0,00 Gala Tele 7 - rel.
1,00 Ora unu a venit - rel.
1,05 Lumea misterelor - rel.
2,15 Telejurnal - rel.
2,45 Derrick - rel.
4,00 Cântecul și casa lui - rel.

HBO

10,00 Desene animate
10,30 Dragă, am micșorat copiii! - s.
11,15 Singur acasă 3 - comed. SUA, 1998
13,00 În amurg - comed. SUA, 1997
15,00 Totul despre sex - s.
15,30 Puterea iubirii - f. SUA, 1999
17,45 Vânătoarea de șoareci - comed. SUA, 1998
19,30 Cinema * Cinema * Cinema
20,00 Armata celor 12 maimuțe - f. SF SUA, 1995
22,15 Vacanță în Las Vegas - comed. SUA, 1997
23,45 Dragonul de aur - f. av. SUA, 1995
1,15 Teroare nevăzută - f. SUA, 1998
2,45 Pericol în adâncuri - f. SUA, 1997

DISCOVERY

10,00 Turbo
10,25 Pasiunea pentru automobile
10,55 Asia sălbatică
11,50 Istoria redescoperită
12,45 TSR 2
13,40 Mașini extreme
14,30 Power Zone
15,25 Lupta pentru viață
16,15 Descoperiri medicale epocale
17,10 Salvatorul grădinilor
17,35 Statul ecologic
18,05 Istoria redescoperită
19,00 Luni de război
20,00 Câmpuri de bătălie
21,00 Lumea circului
22,00 Hoții îndrăznești
23,00 Secolul oamenilor: 1917 - steagul roșu
0,00 Dosarele FBI
1,00 Record de viteză la sol: Cursa supremă
2,00 Medici detectivi
3,00 Criminaliștii

ANIMAL PLANET

8,00 Pasiunea pentru natură: Chemarea naturii
9,00 „Oamenii" pădurii
10,00 Aventurile vânătorului de crocodili
11,00 Zig & Zag
11,30 Acvanauții
12,00 Lassie
12,30 Un câine cu imaginație
13,00 Salvați animalele
13,30 Reportaje de la Zoo
14,00 Povestiri despre cai
15,00 Veterinari în Africa
16,00 Acrobații oceanului - Delfinii roitori
17,00 Frumusețea tigrului
18,00 Promisiunea
19,00 Cel mai mare mincinos
20,00 Poliția animalelor sălbatice
21,00 Ilustrate din natură
21,30 Intrușii
22,00 Vânătorul de crocodili
23,00 Contact extrem
23,30 Aventurile lui O'Shea
0,00 Apel de urgență
1,00 Acvanauții

TV 2

7,00 Rădăcini; 7,30 Biblia pentru copii; 8,00 Matineu, desene animate; 10,00 Desene animate; **12,00 Liceeni îndrăgostiți** - s.; 12,25 Party TV - magazin; 13,25 Lumea sălbatică - doc.; **14,15 Călăreții vântului** - s.; **15,10 Nord și sud** - s.; **16,10 De la unu la doi** - s.; **16,35 Buni prieteni** - s; **17,00 Conan, aventurierul** - s.; **17,40 Aventurile lui Sindbad** - s.; **18,40 Hercules** - s.; 19,30 Fapte; **20,05 Air America - s.; 21,00 Luptători sângeroși - acț. SUA; 22,40 Înger păzitor - acț. SUA; 0,30 Taximetriștii - comed.**

PRO 7

8,00 Desene animate; **12,05 Babylon 5** - SF, SUA, 1999; **13,40 Piele de găină** - s.; **14,05 Grown Ups** - s. distractiv, SUA; **14,30 Familia Bundy** - s.; **15,25 Dharma & Greg** - s.; **15,50 Prieteni** - s.; **16,15 Simpsonii** - s.; **16,45 Sabina** - s.; **17,10 Vrăjită** - s.; 19,00 Povești de dragoste - show; 20,30 Max - magazin; **21,15 Switchback - psihothriller SUA, 1997**, cu Dennis Quaid; **23,35 Sub asediu - f. acț. SUA, 1992**, cu Steven Seagal; **1,30 Death Wish 3 - f. acț. SUA, 1986**

SAT 1

7,20 Blitz - magazin; 7,55 Desene animate; **15,00 Enterprise** - s. SF 1968; **16,00 Star Trek** - s. SF, 2000; **17,00 Pacific Blue** - s.; 18,00 Adevărat; 18,30 Știri; **19,00 Helmuth și Helmuth** - s.; 19,30 Fotbal - Bundesliga et. 19; **21,15 American Wildcats - f. comed. fotbal SUA**, 1986, cu Goldie Hawn, James Keach; 23,20 Show-ul săptămânii; 0,20 Show; **0,50 Infern sângeros - f. catastr. SUA, 1977**, cu Ernest Borgnine

TV 5

15,00 Cultura - Magazin; 16,30 Reportaj; 17,00 Jurnal; 17,30 Sport african; 18,05 Jurnal TV 5; 18,15 Rădăcini și aripi - em. socială; 21,00 Jurnal Belgia; 21,30 Jurnal France 2; 22,05 Thalassa - mag. mărilor; 23,00 Jurnal TV 5; 23,15 Reportaj; 1,00 Jurnal Elveția; 1,30 Soir 3 - jurnal; 2,05 Toată lumea vorbește despre asta

EUROSPORT

9,30 Schi trambulină Sapporo/Japonia; 10,45 Bob CM - St. Moritz, dublu, în direct; 12,00 Schi alpin - trambulină, Sapporo; 13,00 Bob CM în direct; 14,00 Tenis - Australian open, finala fem.; 15,30 Patinaj artistic CE - Bratislava în direct, simplu fem.; 18,00 Schi alpin trambulină Sapporo; 19,15 Schi - slalom fem.; 21,30 Patinaj artistic Bratislava - simplu fem.; 23,00 Tenis - Australian open - finala, fem.; 0,00 News Report; 0,15 Bob CM St. Moritz, manșa 2; 1,15 Schi alpin - Garmisch - Partenkirchen

VĂ RECOMANDĂM

PRO TV: 19,30 - Sărutul morții

Un pușcăriaș, Jimmy Kilmartin, acceptă să lucreze sub acoperire pentru poliție, cu scopul de a strânge dovezi despre crimele unui vestit asasin. Prețul serviciului său este eliberarea din închisoare înainte de termen. Pe măsură ce lucrurile evoluează, el se simte împărțit între dorința de libertate și propriile principii de loialitate, trădarea arătându-i-se un păcat capital. Când Jimmy Junior află că țința sa este celebrul criminal Little Junior, frica începe să-l cuprindă. Mai are timp să se retragă din jocul mortal în care s-a implicat?

VĂ RECOMANDĂM

PRIMA TV: 21,00 - Căpitanul Jack

În 1791, căpitanul Scoresby pleca din Whitby, coasta de nord a Angliei, spre Oceanul Arctic. La aproape 200 de ani de la temerara încercare, un căpitan cam aiurit, pe nume Jack, deranjat de faptul că Scoresby nu s-a bucurat de aprecierea binemeritată, se decide să refacă călătoria acestuia, pentru a împrospăta memoria oamenilor. Jack trece la acțiune și primul pas pe are-l face este să-și găsească un echipaj pe măsură. Când căpitanul își încheie munca de recrutare, rezultă un echipaj de groază, format din tot felul de ciudați, nici unul marinar de meserie.

TVR 1

7,00 Ceasul deșteptător
8,00 Universul credinței
9,00 Desene animate: Woody, ciocănitoarea buclucașă
9,30 Kiki Riki Miki
10,30 Viața satului
12,00 Tezaur folcloric
13,00 De luni până duminică
13,45 Jurnalul de prânz
14,00 Anul sportiv 2000
15,00 Patinaj artistic
18,00 Trupa de șoc caută o vedetă!
19,00 Acțiune! Motor! - ep. 7, 8
20,00 Jurnal. Meteo
20,25 Sport
20,30 Pulp Fiction - dramă, SUA, 1994
23,00 Știrile de sâmbăta asta
23,30 Jurnalul de noapte
23,40 Premiile Fundației Culturale Române
0,05 Blues Alive

TVR 2

7,00 On line - rel.
7,30 Piatra magică - rel.
8,00 Desene animate - rel.
8,30 Tradiții
9,00 Medalion de interpret
9,30 Ferma
10,30 Cronici votive
11,00 Călătoriile lui Ics
11,30 Desene animate
12,00 Piatra magică - s.
12,30 Tip-top, mini-top
13,05 Splendorile naturii
14,00 Arta apărării
14,30 Știri
14,40 În numele sportului
15,15 Celebrități ale secolului XX
16,05 Star Trek Voyager - s.
17,00 Castele și palate din România: Peleș
17,30 Paralele inegale
18,30 Telejurnal TVR 2
18,40 Mike Hammer, detectiv particular - s.
19,30 Spectacolul lumii văzut de I. Grigorescu
20,00 O familie de sufleț - dramă, Franța, 1997
21,30 Familia Porter - s.
22,00 Baschet masculin: New York-L.A. Lakers
0,00 TVM. Mesager

PRO TV

7,00 Crayon Box - s.
7,20 Sylvester & Tweety Mystery - s.
7,40 Captain Simian - s.
8,00 Diabolik - s.
8,30 Micii războinici - s.
9,00 Superabracadabra
10,00 Cavalerii din Tir Na Nog - s.
11,00 Secretele războiului - s.
12,00 Profeții despre trecut
12,50 Știrile PRO TV
13,00 Maggie - s.
13,30 Dharma și Greg - s.
14,00 Stan și Bran - s.
15,20 Un caz periculos - partea a II-a
17,00 Rătăciți printre fete - s.
18,00 Melrose Place - s.
19,00 Știrile Pro TV
19,30 Ally McBeal - s.
20,30 În căutarea unui partener- dramă, SUA
22,20 Suflete pierdute - s.
23,00 Poltergeist, moștenirea - s.
0,00 Women - s.
1,45 Un caz periculos II - rel.
3,45 Stan și Bran - maeștrii de dans - rel.

TV ACASĂ

7,00 Al șaptele cer - rel.
7,50 Căsuța poveștilor - rel.
9,05 Dragoste și putere - rel.
9,30 Fiorella - rel.
10,30 Ramona - rel.
11,20 Doctorul casei
11,55 La casa de vis
12,30 Destine celebre: Hillary și Tenzing - Cuceritorii Everestului
13,30 Trei femei - s.
15,00 Huckleberry Finn - s.
15,25 Ia-mă acasă!
16,00 Acasă la români
17,30 Dragoste și putere - s.
18,00 Fiorella - s.
19,00 Columbo: Sub acoperire - f. SUA, 1990
20,40 Al șaptelea cer - s.
21,30 Ramona - s.
22,15 Charro! - f., SUA
23,55 Dragoste și putere - rel.
0,20 Acasă la români - rel.
4,50 Columbo: Sub acoperire - rel.

ANTENA 1

7,00 Pe aripile filmului
7,30 Polițist din tată-n fiu - f. Marea Britanie
9,30 Mama, detectiv particular - s.
10,00 Animax
11,20 Aventurile lui Sinbad - s.
12,10 Tânărul Indiana Jones - s.
13,00 Pe cont propriu - s.
14,00 Totul va fi bine
16,00 Amazon - s.
17,00 Prezentul simplu
18,00 Marele război - s.
19,00 Observator
20,00 Robbersonii și poliția - comedie, SUA
22,00 TeleEurobingo Show
1,00 Război subteran - SF, SUA, 1990
2,30 Pe cont propriu - rel.
3,00 Totul va fi bine - rel.
5,30 Tânărul Indiana Jones - rel.
6,30 Mama, detectiv particular - rel.

TV ARAD

7,00 Pe aripile filmului - rel.
7,30 On the Beat - comedie, Marea Britanie
9,00 Știri TVA - rel.
9,30 Lumea mare a celor mici
9,30 Știri TVA - rel.
10,00 Animax
10,30 Infanteria stelară - s.
10,50 Pantera roz - s.
11,20 Aventurile lui Sinbad - s.
12,10 Indiana Jones - s.
13,00 Pe cont propriu - s.
14,00 Totul va fi bine
16,00 Amazon - s.
17,00 Prezentul simplu
18,00 Muzică populară
18,30 Știri TVA
19,00 Observator
20,00 Robersonii și poliția - comedie
22,00 Tele Eurobingo Show
În continuare, program identic cu cel al Antenei 1

TV INTERSAT

8,55 Deschiderea programului
9,00 Jimm Reardon - film
10,30 Desene animate
11,00 Știrile Intersat
12,00 Surorile - film
13,30 Odiseea - s.
14,00 Show cu ecou - rel.
16,00 Deșertul vorbește - s.
16,30 Film religios
17,00 Max Glick - s.
17,30 Haideți să ne jucăm - s.
17,45 Auto integral
18,15 Retrospectiva știrilor Intersat
19,00 Un sfârșit fericit - film
20,30 Challenge - s.
21,00 Ți-e teamă de întuneric - s.
21,30 Coșmarul de la B.C. - s.
23,00 Retrospectiva știrilor Intersat
0,00 Erotica
5,00 Închiderea programului

ATOMIC TV

7,00 Selector
11,30 Atomic Café - rel.
12,00 Reactor
12,30 Vot - rel.
13,30 Hai-Hui - rel.
14,00 Interactiv
16,00 Selector
18,30 Atomix
21,30 Selector
23,30 Insomnia

BUDAPESTA 1

7,30 Magazinul satului; 8,00 Religie; **8,10 Süsü, balaurul** - s.; 8,55 Insula duminicală; 10,30 Piața centrală - rep.; 12,00 Religie - 13,00 Știri; 13,40 Clipele norocului; 13,35 Clinica TV - magazin; **14,10 Iubire de vrăjitoare** - f. FR.; 15,55 Religie evanghelică; 16,25 Patinaj artistic - gală; 18,05 Fotbal de sală; 19,00 Pudră - mag. femeilor; 19,00 Cufăr - mag. turistic; 20,00 Săptămâna; 20,45 Jurnal; 21,05 Încotro; 22,05 Idolul showului - rememorand anul 1971; 23,05 Gol! - rezultate fotbal sală; 24,00 Mediamix - CNN - 20 de ani

RTL KLUB

7,30 Imperiul simțurilor - doc. Anglia; 8,00 Clubul copiilor; 11,25 Des. animate; **11,55 Primul sărut** - s.; 12,20 Joker; 12,25 Răpitorii - doc; 13,20 Clubul rețetelor; 13,55 Joker; 14,00 Știri; **14,10 Părinții mei sunt vedete** - s.; 14,35 Mortal Kombat - s.; **15,20 Josey Wales** - w., SUA; **17,50 Zile grele pe planeta Pământ** - s. av. SUA; **18,35 Pământ 2 - Robinsonii spațiului** - s. SF; 19,20 Lotto; 19,30 Știri; 19,50 Dosar politic și social; **21,00 Highlander** - s.; **23,25 Al șaptelea băiat** - f. SUA; 1,05 Știri

VĂ RECOMANDĂM

PRO TV: 20,30 În căutarea unui partener

ANTENA 1: 20,00 Robbersonii și poliția

VĂ RECOMANDĂM

HBO: 20,00 Să înceapă jocul

Filmul prezintă drama unui promițător jucător de baschet, care poartă „povara" de a fi fiul unui condamnat la închisoare. Povestea debutează cu Jake Shuttlesworth, care se află deja de șase ani după gratii, când unul dintre șefii închisorii, Wyatt, îi propune o mică „afacere". Adică, eliberarea condiționată în schimul promisiunii de a-și convinge fiul, Jesus, unul dintre cei mai promițători jucători de baschet ai Americii, să semneze un contract cu Big State, universitatea la care a absolvit și guvernatorul. Misiunea pe care Jake și-o asumă nu este deloc ușoară, deoarece relațiile sale cu Jesus sunt mai mult decât tensionate.Jake este hotărât să facă tot ce-i stă în putință pentru al convinge pe Jesus, sperând să-și obțina astfel libertatea mult visată...

PRIMA

7,00 Salvați de clopoțel - s. rel.
8,00 Prima Mix!
14,30 Cinemagia - rel.
15,00 Motor
15,30 Viper - s.
16,00 Salvați de clopoțel - s.
17,30 Camera de râs
18,00 Focus
19,00 Real TV
19,30 Impact
20,00 Ultimul zbor - dramă, SUA, 1990
22,00 Stil
23,00 Focus Plus
23,30 Impact - rel.
0,00 Viper - rel.
1,00 Focus Plus - rel.

TELE 7 ABC

7,00 Bună dimineața, România!
10,00 Lumea în clipa 2000 - rel.
11,00 Dați vina pe Corina!- rel.
12,00 Ofsaid
13,00 Ora unu a venit
13,05 Ofsaid - continuare - rel.
14,15 Cutia muzicală - rel.
14,45 Documentar - rel.
16,00 Post Meridian
17,00 Dați vina pe Corina!
18,00 24 din 24
18,30 As Show
19,30 La ordinea zilei
21,00 Telejurnal
21,30 Documentar
22,00 Măștile puterii
23,15 Viața noastră cea de toate zilele
1,00 Ora unu a venit - rel.
1,05 Post Meridian - rel.

HBO

10,00 Pierdut și găsit - comedie, SUA, 1999
11,45 Bine ați venit la Woop Woop - comedie, SUA, 1997
13,15 Viața e frumoasă - dramă, SUA, 1993
15,15 Alb/Negru - comedie, SUA, 1991
16,45 Bebeluși geniali - comedie, SUA, 1998
18,15 Lucruri pământești - dramă, SUA, 1998
20,00 Temnița roșie - dramă, SUA, 1997
22,00 Armata celor 12 maimuțe - SF, SUA, 1999
0,15 Nu privi în urmă - comedie, SUA, 2000

DISCOVERY

10,00 Turbo
10,25 Actualități Discovery
10,55 Șerpi veninoși
11,50 Istoria redescoperită
12,45 Trafic auto
13,10 Călători în timp
13,40 Forțe speciale
14,30 Planeta singuratică: Etiopia
15,25 Știința supraviețuirii
16,15 Misterele magiei
17,10 Bărci de vis
17,35 Satul ecologic
18,05 Turbo
18,30 Actualități Discovery
19,00 Legenda Bufniței Cenușii
20,00 Maimuțele roșii
21,00 Confesiunile unei... macarale
21,30 Actualități Discovery
22,00 Era clonării
23,00 Inovații: Omul făcut de om
0,00 Pedeapsa capitală
1,00 Power Zone
3,00 Istoria redescoperită

ANIMAL PLANET

10,00 În lumea animalelor
10,30 Totul despre planeta animalelor
11,00 Salvați și salvatori
11,30 Medicul veterinar
12,00 Aventurile vânătorului de crocodili
12,30 Cel mai mare mincinos
13,00 Contact extrem
14,00 Veterinari în Africa
14,30 Urgențe veterinare
15,00 Pacienții lui Harry
15,30 Salvarea animalelor
16,00 Contact extrem
16,30 Acvanauții
17,30 Cel mai mare mincinos
18,00 Totul despre animale
18,30 Aventurile vânătorului de crocodili
19,00 Salvați animalele!
19,30 În mijlocul naturii
20,00 Îngrijitor în Parcul San Diego - 2 ep.
21,00 Profesiune: crimă
21,30 Apărătorii animalelor sălbatice
22,00 Acvanauții
23,00 Animalele Arcticii
0,00 Urgențe veterinare
1,00 Aventurile lui O'Shea
1,30 Acvanauții

TV 2

6,50 Bună dimineață!; **9,35 Bogați și frumoși**; **10,30 Jenny** - s.; **11,05 Ura, călătorim!**; 11,25 Ofertă directă; 12,25 Gânduri matinale; 12,30 Galerie istorică maghiară; 12,35 Fereastră spre Europa; **13,10 Stefanie** - s.; **13,55 Heidi** - f. Germ/SUA; **15,35 Hercules** - s.; **16,30 Pe aripa vântului** - s.; **17,25 Visători îndrăgostiți** - s.; **18,10 Ramona** - s.; **19,00 Maria Isabel** - s.; 19,30 Fapte; 20,00 Acum sau niciodată - conc. tv.; 20,45 Gură de copil - emisiunea lui Friederikuzs Sandor; **21,00 Înger sălbatic** - s.; **21,30 Walker, Texas Ranger** - s.; **22,30 Trespass** - f. acțiune SUA

PRO 7

7,30 Galileo - mag.; 7,55 Sam - mag.; **8,50 Cine-i șeful? - 10,10 Jesse** - s.; **10,40 Boys** - dramă, SUA, 1994, cu Winona Ryder; **12,15 Matlock** - s.; **13,10 Roseanne** - s.; **13,35 Oh, baby** - s.; 14,00 Sam - magazin; 15,00 Talkshow-uri; 18,00 Taff - magazin; **18,30 Jesse** - s.; **19,00 Sabrina** - s.; **19,30 Fam. Bundy** - s.; **20,00 Simpsonii** - s.; 20,55 Știri, meteo; **21,15 În soare** - comed./acțiune, SUA, 1991 cu Michael Paré; 23,15 TV Total show; 0,10 Bizz - mag.; **0,45 Delta Team** - s. act. Germ.

SAT 1

6,30 Matinal; **10,00 Jake și Mc Cobe** - s.; **11,00 Helo nene doctor** - s.; 12,00 Talk-show-uri; **16,00 Judecătoarea Barbara Salesch** - s.; **17,00 Chicago Hope** - s.; 18,00 Concurs TV; 18,30 Magazin regional; 19,00 Quiz Show; 19,30 Știri, sport, meteo; 20,00 Blitz magazin; **20,40 Quiz Show**; 21,15 Comedie romantică - Germania, 2000; **23,15 Dosarele 2001/5**; **0,15 Harald Schmidt show**; **1,15 Becker** - s.

TV 5

13,05 100% Întrebări; 13,30 Jurnal; 14,05 Documentar; 15,00 Jurnal; **15,15 Cu sau fără iubire** - f.; 17,00 Jurnal; 17,15 Invitatul TV 5; 17,30 Magazin; 18,05 Piramide; 18,30 Întrebări pentru campion; 19,00 Jurnal TV 5; **19,15 Cu sau fără iubire** - f.; 21,00 Jurnal Elveția; 21,30 Jurnal France 2; 22,05 Timpul prezent; 23,00 Jurnal TV 5; **23,15 Julie Lescaut** - f.

EUROSPORT

9,30 Schi aplin - CM - super G. fem.; 10,45 Tenis - Australian Open, Melbourne, finala; 11,45 Bob - Speed Monday - mag.; 12,45 Schi alpin - St. Anton; 14,30 Eurogol magazin; 16,00 Eurosport Special; 16,30 Atletism - Karlsruhe; 17,30 Snowboard CM - Madonna di Campiglio/IT.; 18,30 Schi alpin - Super G. St. Anton/Austria; 19,30 Sporturi extreme; 20,00 Patinaj viteză - Helsinki/Finlanda; 20,30 Trial - Sheffield; 21,30 Box - Nissa/FR. în direct; 23,30 Schi alpin - St. Anton; 0,00 Știri; 0,15 Patinaj viteză - Berlin

VĂ RECOMANDĂM

HBO: 20,00 Temnița Roșie

Richard Gere interpretează rolul unui talentat avocat, pe nume Jack Moore care este însărcinat să trateze cu înalte oficialități chineze, la ei acasă, termenii unei colaborări, în privința lansării unui satelit de comunicații.

Situația devine atât de dramatică încât viața îi este la un pas de un sfârșit pe cât de dramatic pe atât de neînțeles și de stupid. Jack în fața acestei situații fără ieșire, se agață și de un fir de ață, numai să scape din marasmul care nu pare să aibă vreo ieșire.

TVR 1

7,00 Telematinal
8,00 Jurnal de dimineață
9,00 Jurnal regional
9,40 Practic TV
10,30 TVR Cluj-Napoca
11,20 TVR Iași
12,10 TVR Timișoara
13,00 Iartă-mă - rel.
14,00 Jurnalul de prânz
14,15 CiberFan
14,30 Puncte cardinale
15,00 Cronica
15,30 Fotbal: Croația - România, meci amical
17,30 Încurcături în familie - s.
18,00 Corect!
18,10 Pentru dvs., doamnă!
19,00 Infomania
19,10 Avanpremieră știri
19,15 Pasiuni - s.
20,00 Jurnal. Meteo
20,40 Sport
20,45 Guvernul se prezintă
20,55 Gâlceava vrăjitoarelor - comedie, SUA, 1980
22,35 Șapte zile - s.
23,30 Jurnalul de noapte
23,45 Economia
0,30 Vă place opera?

TVR 2

7,00 Familia Porter - rel.
7,30 Băieți buni, băieți răi - rel.
8,35 Toți, împreună
9,25 Veni, video, vici! - rel.
9,45 Obsesia vitezei - rel.
10,35 În numele sportului - rel.
11,10 Sport Plus - rel.
12,00 Televiziunea, dragostea mea - rel.
13,00 Spațiu francofon - rel.
13,30 Tribuna partidelor parlamentare
14,00 Des. animate
14,45 Femeia ispititoare - s.
15,30 Știri
15,35 Trupa DP 2
17,10 Călătorind prin țară
17,50 Familia și legea - s.
18,30 Telejurnal TVR 2
19,00 Autograf muzical
19,30 Ferma - rel.
20,45 Băieți buni, băieți răi - s.
21,15 Pragul de sus
22,40 Știri
22,45 Știri bancare și bursiere
22,50 Semnul șarpelui - dramă, România, 1981
0,25 TVM. Mesager

PRO TV

7,00 Ora comediei - s.
8,00 Prieteni pe viață - s.
8,30 Cheers - s.
9,00 Afaceri de familie - s.
10,00 Tânăr și neliniștit - rel.
11,00 Chicago Hope - rel.
12,00 Bebe - s.
12,20 Rivalii - aventuri, SUA, 1979
14,15 Ultima suflare - rel.
16,00 Tânăr și neliniștit - s.
16,55 Jocuri magice
17,00 Știrile Pro TV
17,40 Sens unic
17,45 Teo
* ProTv te ascultă ce vezi * Vremea
19,00 Știrile PRO TV
20,00 Expertul - s.
21,00 Spitalul de urgență - s.
21,55 Știrile Pro Tv
22,00 Chestiunea zilei
23,45 Știrile Pro Tv
0,05 Pro TV te ascultă ce vezi
0,15 Seinfeld - rel.
0,45 Chicago Hope - rel.
1,30 Nebun după tine - s.
2,00 Grăsanul și băiețelul - dramă, SUA, 1989
4,00 Știrile PRO TV

TV ACASĂ

6,30 Teleshopping
7,00 Știrile de Acasă
7,40 Acasă la bunica
7,50 Căsuța poveștilor
9,00 Dragoste și putere - rel.
9,25 Fiorella - rel.
10,30 Luisa Fernanda - rel.
11,25 Iubire fără limite - rel.
12,20 Dragoste nebună - rel.
13,10 Doctorul casei - rel.
13,45 39 de trepte - f. Anglia, 1935
15,30 Înger sălbatic - s.
17,00 Des. animate
17,25 Acasă la români
17,30 Dragoste și putere - s.
17,55 Știrea zilei
18,00 Fiorella - s.
18,50 Acasă la bunica
19,00 Iubire fără limite - s.
20,00 Știrile de Acasă * Vremea de Acasă
20,40 Dragoste nebună - s.
21,30 Luisa Fernanda - s.
* Știrea zilei * Vremea de acasă
22,30 Două feluri de iubire - f. SUA, 1983
0,10 Dragoste și putere - rel.

ANTENA 1

7,00 Observator
8,00 'Neața
11,00 Dublă identitate - s.
11,50 Mama, detectiv particular - rel.
12,15 Dragoste, suferință și tot tacâmul - dramă, SUA, 1973
13,00 Știrile amiezii
14,00 Al treilea geamăn - rel.
16,00 Zile din viața noastră - s.
17,00 Știri
17,20 Te voi iubi mereu - s.
19,00 Observator
20,00 Braconierul - thriller, SUA, 1996
22,00 Marius Tucă Show
23,00 Observator
23,30 Noaptea târziu cu Mircea Badea
0,30 Navarro - s.
1,30 Dragostea învinge - s.
2,45 Între Nord și Sud - s.
3,30 Capcanele destinului - s.
4,30 Ape liniștite - s.
5,30 Te voi iubi mereu - s.

TV ARAD

7,00 Știri TVA - rel.
7,30 Hoinar prin țară
8,00 'Neața
11,00 Dublă identitate - s.
11,50 Mama, detectiv particular - s.
12,15 Dragoste, suferință și tot tacâmul - comedie, SUA,1973
13,00 Știrile amiezii
14,00 Al treilea geamăn - rel.
16,00 Zile din viața noastră - s.
17,00 Știri
17,20 Divertisment
18,00 Mileniul trei
18,30 Știri TVA
19,00 Observator
20,00 Braconierul - thriller, SUA
22,00 Marius Tucă Show
23,00 Știri TVA
În continuare program identic cu cel al Antenei 1

TV INTERSAT

8,25 Deschiderea programului
8,30 Cafeaua de dimineață
9,30 Trei destine - s.
10,15 Neon Rider - s.
11,00 Știrile Intersat
12,00 Personalitate multiplă - rel.
13,30 Des. animate
14,00 Din culisele grădinii ZOO - s.
14,30 Odiseea - s.
15,00 Neon Rider - s.
16,00 Microb
17,30 Emisiune în limba sârbă
18,00 Avanpremiera știrilor Intersat
18,02 Haideți să ne jucăm - s.
18,15 Știrile Intersat
19,00 Trei destine - s.
20,00 Adrenalină
21,00 Mistere, farmece și miracole - s.
21,30 De ce eu? - film
23,00 Știrile Intersat
0,00 Erotica
5,00 Închiderea programului

ATOMIC TV

7,00 Selector
10,25 Reactor - rel.
10,30 File de poveste - rel.
11,00 Atomix - rel.
14,00 Interactiv
15,30 Proaspete și fierbinți - hit-uri ale momentului
15,55 Reactor
16,00 Aria 52 - rel.
17,00 Selector
19,00 Atomix
21,55 Reactor
22,00 Selector - muzica pe banda rulantă
23,00 Rockada
24,00 Insomnia

BUDAPESTA 1

6,45 Lumea satului; 7,00 Matinal; **9,35 Totul pentru iubire** - s.; 10,30 Magazin; 13,00 Jurnal; 13,10 Jurnale regionale; 14,00 Mag. minorități; 15,00 Maghiari celebri; 15,55 Bessenyei György - Filozoful - teatru TV; 16,50 Mileniu; 17,00 Pe urmele razelor de soare; 17,30 Punct verde; 18,00 Cronica mileniului; 18,25 Cronică catolică; 19,00 Știri; **19,20 Iubiri la Saint Tropez** - s.; 20,15 Jurnalul lumii; 20,30 Știri; **21,05 Orășelul** - s.; 22,05 Anotimpuri; 23,00 Știri; 23,10 Actual; 23,30 Tema; 23,50 Salon maghiar - săptămânal cultural; **0,20 Film**

RTL KLUB

7,30 Matinal; 10,00 Clubul rețetelor; **10,15 A iubi până la nebunie** - s. **10,45 Secrete și iubiri** - s.; 11,35 Top Shop; 12,30 La prânz; 13,30 Clubul rețetelor; 14,00 Știri; **14,30 Al doilea sărut** - s; **14,55 Helene și băieții** - s.; **15,20 Norm show** - s.; **15,45 Sea Quest DSV**- s; **16,35 Paula și Paulina** - s.; **17,20 A iubi până la nebunie** - s.; **17,45 Terra nostra** - s; **18,40 Maria** - s.; 19,30 Știri; 19,55 Vrei să fii milionar- conc. tv; 20,25 Focus; 20,55 Între prieteni; **21,25 Pericol** - s.; **22,15 Hărțuirea** - f.SUA; 0,25 Știri

VĂ RECOMANDĂM

ANTENA 1: 20,00 Braconierul

❖

PRIMA TV: 20,00 Ultimul zbor

VĂ RECOMANDĂM

PRO TV: 2,00 Grăsanul și Băiețelul

„Grăsanul" și Băiețelul" sun personajele unei comedii relaxante, ci numele celor două bombe atomice aruncate asupra orașelor Hiroșima și Nagasaki la sfârșitul celui de-al doilea război mondial. Filmul în regia lui Roland Joffe și care beneficiază de o distribuție de zile mari! Paul Newman, John Cusack, Laura Dern și Bonnie Bedelia, se vrea o tentativă de reconstituire a contextului istoric și a evenimentelor care au dus la crearea celor doi „monștri".

PRIMA

7,00 Creaturi sălbatice
8,00 Program pentru copii
10,00 Ora de religie
11,00 Romania@large
11,30 Stil - rel.
12,30 Cinemagia
13,00 Poveste din L.A. - comedie, SUA, 1991
15,00 Un polițist și jumătate - acțiune, SUA,.1990
17,00 Camera de râs
18,00 Focus
18,30 Impact
19,30 Vrei să fii miliardar?
20,30 Real TV
21,30 Crimă în direct - dramă, SUA, 1997
23,00 Film artistic
0,30 Romania@large - rel.
1,00 Focus - rel.

TELE 7 ABC

8,00 Documentar - rel.
9,00 Cântecul și casa lui - rel.
10,00 Țara Spiridușilor - rel.
11,00 În justiție - rel.
12,00 Luma în clipa 2000 - rel.
13,00 Ora unu a venit
15,45 Cinetour
16,30 Cutia muzicală
17,00 Forța destinului
18,00 Gala Tele 7
19,00 Documentar
20,00 As Show
21,00 Telejurnal
21,30 Documentar
21,50 Pariul Trio
21,55 Loto
22,00 Derrick - s.
23,00 Documentar
0,00 Cinetour - rel.
1,00 Ora unu a venit - rel.
4,00 Telejurnal - rel.

HBO

10,00 Visuri de glorie - comedie, SUA, 1996
12,00 Masca lui Zorro - aventuri, SUA, 1998
14,15 Lulu - dragoste, SUA, 1998
16,00 Basketball - comedie, SUA, 1999
17,45 Totul despre sex - s.
18,15 Nume de cod. Mercury - comedie, SUA, 2000
20,00 Să înceapă jocul - dramă, SUA, 1998
22,15 Gideon - dramă, SUA, 1999
0,00 Dreptate - acțiune, SUA, 1998
1,45 Parteneri - acțiune, SUA, 1999

DISCOVERY

10,00 Cu natura nu e joacă
10,55 Inovații
11,50 Lumea circului
12,45 Planeta singuratică
13,40 Record de viteză
14,30 Hoți îndrăzneți
15,15 Chirurgie cardiacă
16,15 Surghiuniții
17,10 Autostrada 66
17,35 Vrăjitorul pădurii
18,05 Aripi
19,00 Mașini extreme
20,00 Vânătorul de crocodili
21,00 Secolul oamenilor
22,00 Discovery prezintă
0,00 Misterele istoriei
1,00 În căutarea originilor omului
3,00 Dosarele FBI

ANIMAL PLANET

8,00 Maimuțele antropoide din Africa
9,00 Lumea animalelor
9,30 În mijlocul naturii
10,00 Parcul maimuțelor
11,00 Aventurile vânătorului de crocodili
12,00 Aventurile lui O'Shea
12,30 Ilustrate din natură
13,00 Contact extrem
14,00 Rase de câini
15,00 Vânătorul de crocodili
16,00 Reportaje de la Zoo
17,00 Cel mai mare mincinos
18,00 Vedete necuvântătoare
19,00 Totul despre animale
20,00 Veterinari Hi Tech
20,30 Apărătorii animalelor sălbatice
21,00 O seară cu Chris Peckham
21,30 Grădina caracatiței
22,30 Vânătorii din reciful de corali
23,00 Misiune: „Baracuda"
0,00 Aventurile vasului Quest
1,00 Contact extrem
1,30 Acvanauții

TV 2

7,00 Gânduri matinale; 7,30 Martor - doc.; 8,00 Matineu TV; 10,00 Desene animate; **12,00 Liceeni îndrăgostiți** - s.; 12,30 Sport 2; **13,40 Rio Labo** - western, SUA, cu John Wayne; **15,20 Baywatch** - s.; **16,10 Mac Gyver** - s.; **17,00 Santinela** - s.; **17,50 Xena** - s.; **18,40 Vipera** - s.; 19,30 Fapte; 20,30 Gură de copil; **21,00 Airplane** - parodie, SUA, 1990 cu Lloyd Bridges; **22,30 Colombo** - s.; 0,00 Lumea pușcărie - doc. Ungaria; 0,30 Ungaria, mâine; **1,00 Tamas și Juli** - f., Ungaria

PRO 7

7,50 Baylon - s. SF; 9,20 Desene animate; 12,15 Cinema TV magazin; **13,05 Lois și Clark** - s.; **13,55 Un Mountie la Chicago** - s.; **14,50 Comedie Germania - 1999**; **16,25 Lumea dispărută** - s.; **17,15 Vânătoare de relicve** - s.; **18,15 Mystery Date** - comedie, Canada-SUA, 1991; 20,00 Lumea minunată - magazin; 20,55 Știri, sport, meteo; **21,15 Colțul roșu** - dramă, SUA, 1997, cu Richard Gere; 23,35 Focus TV - rep.; **0,40 Dead Bang - Proces scurt** - pol., SUA, 1985

SAT 1

7,25 Banda - comed., SUA, 1979; 9,05 Matinal; 10,05 Show-ul săptămânii; 11,05 Pentru copii; **12,05 Nedespărțiții** - s.; **13,00 Fam. Wolkenstein** - s.; **14,05 V.I.P. - Bodyquards**- s.; **15,05 Mac Gyver** - s.; **16,05 Pensacola**- s.; **17,00 J.A.G. - Justiție militară** - s.; **18,00 Dawson's Creek** - s.; 19,05 Sport - box; 20,00 Fotbal - Bundesliga et. 19; 21,15 Ziua campionilor - show; 23,15 Școala de schi - doc; 23,45 Planetopia; 0,35 National Footbal League - Superbowl, în direct

TV 5

11,00 Jurnal TV 5; 11,15 Documentar; 13,05 Duminici de sărbătoare; 13,30 Jurnal France 3; 14,05 Outremers; 15,00 Jurnal TV5; 15,15 Reportaj Arte; 17,00 Jurnal; 17,15 Invitat TV5; 17,30 Telecinema; 18,00 Info TV5; 18,05 Chioșc; 19,00 Jurnal TV5; 19,15 Duminici de sărbătoare; 21,00 Jurnal Belgia; 22,05 Magazin

EUROSPORT

9,30 Schi trambulină Sapporo; 10,45 Bob, dublu, CM St Moritz manșa 3 în direct; 12,00 Schi - trambulină Sapporo/J; 13,00 Bob CM St. Moritz; 14,00 Tenis - Australian Open - semifinala bărbați; 16,45 Schi trambulină Sapporo/J.; 18,00 Schi alpin - super G. barb. Gramisch; 19,30 Atletism Karlsruhe; 20,30 Schi alpin - St. Anton - inaugurare; 21,00 Patinaj artistic CE Bratislava în direct maeștri; 23,00 Tenis Australian Open, finala bărbați; 0,00 Sportcentre; 0,15 Eurosport Special - retrosp. săptămânii; 0,45 Bob

VĂ RECOMANDĂM

ROMÂNIA 1: 20,30 Pulp Fiction

În lumea ucigașilor profesioniști, a escrocilor mărunți și a rataților care speră să se salveze printr-un „tun" al vieții lor, se intersectează trei povești, în care sunt incluși: Vincent Vega, un ucigaș de profesie, Butch Coolidge, un boxer promițător, Marsellus Wallace un mafiot și Mia, soția acestuia...

VĂ RECOMANDĂM

ACASĂ: 21,45 - Charro!

Jess Wade, un pistolar, care a renunțat la viața în afara legii, este capturat de foștii săi camarazi de fărădelegi. Condusă de nemilosul Vince, banda terorizează un mic oraș, amenințând cu folosirea unui tun mexican împotriva populației. Jess va încerca să de o mână de ajutor locuitorilor terorizați. De curajul și îndemânarea sa depinde viața multor persoane nevinovate...

TVR 1

7,00 Telematinal
8,00 Jurnal de dimineață
9,00 Ploaia de stele
10,55 Pulp Fiction - dramă, SUA, 1994
13,30 Știrile de sâmbăta asta - rel.
14,00 Jurnalul de prânz
14,15 CiberFan
14,30 Pro Patria
15,30 Becker - s.
16,00 Cronica
17,30 Încurcături în familie - s.
18,00 Corect
18,10 Seniorii cetății
19,00 Info-mania
19,10 Avanpremieră * Știri
19,15 Pasiuni - s.
20,00 Jurnal. Meteo
20,35 Sport
20,40 Guvernul se prezintă
20,50 Iartă-mă!
21,50 Amprente
22,00 Național TV Bingo Liberty

TVR 2

7,00 Familia Porter - rel.
7,25 Piatra magică - rel.
7,50 Desene animate
8,15 Veni, video, vici! - rel.
8,35 Toți, împreună
9,25 Baschet masculin - rel.
11,20 Știri
11,30 NBA Action- rel.
11,55 Celebrități ale secolului XX - rel.
12,40 Jonathan Creek - rel.
13,30 Răscruci - rel.
14,00 Des. animate
14,45 Femeia ispititoare - s,
15,30 Știri
15,50 O familie de suflet - rel.
17,05 Spațiu francofon
17,35 Ghidul călătorului
18,30 Telejurnal TVR 2
19,00 Autograf muzical
19,20 Lumea de mâine
20,25 Băieți buni, băieți răi - s.
21,15 Obsesia vitezei
22,00 Sport Plus
22,45 Știri
22,50 Teatrul Național de Televiziune prezintă: **Al matale, Caragiale**
23,50 TVM. Mesager

PRO TV

8,00 Prieteni pe viață - s.
8,30 Cheers - s.
9,00 Afaceri de familie - s.
10,00 Tânăr și neliniștit - rel.
11,00 Ally McBeal - s.
11,50 Bebe - s.
12,10 Sicilianul - dramă, SUA, 1987
14,30 La un pas de dezastru - dramă/acțiune, SUA, 1990
16,00 Tânăr și neliniștit - s.
16,55 Jocuri magice
17,00 Știrile Pro TV
17,40 Sens unic
17,45 Teo
18,50 Vremea
18,55 PRO TV te ascultă ce vezi
19,00 Știrile Pro TV
20,00 Ultima suflare - thriller, SUA, 1997
21,55 Știrile Pro TV
22,00 Urmărire generală
22,30 Avocații - s.
23,30 Știrile Pro TV
0,05 Pro TV te ascultă ce vezi
0,15 Seinfeld - s.
0,45 Chicago Hope - s.
1,45 Nebun după tine - s.
2,15 Știrile Pro Tv - rel.

TV ACASĂ

6,30 Teleshopping
7,00 Al șaptelea cer - rel.
7,45 Căsuța poveștilor - rel.
8,15 Ia-mă acasă - rel.
8,50 Dragoste și putere - rel.
9,15 Fiorella - rel.
10,20 Ramona - rel.
11,10 Trei femei - rel.
12,40 Documentar: Brigitte Bardot - Legenda, vedeta - rel.
13,40 Charro! - rel.
15,30 Înger sălbatic - s.
17,00 Desene animate
* Acasă la români
17,30 Dragoste și putere - s.
17,55 Știrea zilei
18,00 Fiorella - s.
18,50 Acasă la bunica
19,00 Iubire fără limite - s.
19,55 Desene animate
20,00 Știrile de Acasă
20,35 Vremea de Acasă
20,40 Dragoste nebună - s.
21,30 Luisa Fernanda - s.
22,30 39 de trepte - f. Anglia, 1935
23,55 Dragoste și putere - rel.
0,30 Știrile de Acasă - rel.
1,10 Doctorul casei - rel.

ANTENA 1

7,00 Observator
8,00 ' Neața
11,00 Dublă identitate - s.
12,00 Prezentul simplu - rel.
13,00 Știrile amiezii
13,15 Mama, detectiv particular - s. rel.
13,35 Brigada mobilă - rel.
14,00 Orient Express- rel.
16,00 Zile din viața noastră - s.
17,00 Știri
17,20 Te voi iubi mereu - s.
19,00 Observator
20,00 Al treilea geamăn - thriller, Canada, 1997
22,00 Marius Tucă Show
23,00 Observator
23,30 Noaptea târziu cu Mircea Badea
0,30 Navarro - s.
1,30 Dragostea învinge - s.
2,45 Între Nord și Sud - s.
3,30 Capcanele destinului - s.
4,30 Ape liniștite -s.
5,30 Te voi iubi mereu - s.

TV ARAD

7,00 Știri TVA - rel.
7,30 Muzică populară
8,00 'Neața
11,00 Dublă identitate - s.
12,00 Prezentul simplu
13,00 Știrile amiezii
13,15 Mama, detectiv particular - s.
13,35 Brigada mobilă
14,00 Orient Expres - rel.
16,00 Zile din viața noastră - s.
17,00 Știri
17,20 Divertisment
18,00 Hoinar prin țară
18,30 Știri TVA
19,00 Observator
20,00 Al treilea geamăn - dramă, SUA, (I)
22,00 Marius Tucă Show
23,00 Știri TVA
În continuare programul este identic cu cel al Antenei 1

TV INTERSAT

8,25 Deschiderea programului
8,30 Cafeaua de dimineață
9,30 Trei destine - s.
10,30 Desene animate
11,00 Retrospectiva știrilor Intersat
11,45 Un tip liniștit - film
13,30 Odiseea - s.
14,00 Deșertul vorbește - s.
14,30 Serial religios
15,00 Camera ascunsă
15,30 Challenge - s.
16,00 Ți-e teamă de întuneric - s.
16,30 Max Elik - s.
17,00 Auto integral
17,30 Neon Rider - s.
18,00 Avanpremiera știrilor Intersat
18,02 Neon Rider - s.
18,15 Știrile intersat
19,00 Trei destine - s.
20,00 Microb
21;30 Personalitate multiplă - film
23,00 Știrile Intersat
0,00 Erotica
5,00 Închiderea programului

ATOMIC TV

7,00 Selector
10,00 Reactor
10,30 Hai Hui - rel.
11,00 Atomix - rel.
14,00 Interactiv
15,30 Proaspete și fierbinți - hit-uri ale momentului
15,55 Reactor - știrile zilei
16,00 Romanian Top 100 - rel.
18,00 Selector
19,00 Atomix
21,55 Reactor - știrile zilei
22,00 Selector
22,30 File de poveste - rel.
23,00 Aria 52
0,00 - 7,00 Insomnia

BUDAPESTA 1

6,42 Matinal; 6,45 Lumea satului; 7,00 Matinal; 9,30 Mileniu; **9,35 Totul pentru iubire** - s.; 10,30 Matinal magazin; 13,00 Știrile prânzului; 13,10 Jurnale - regionale; 14,00 Mag. minorități; **15,00 Micuța noastră familie** - s.; 15,50 Portret; 16,50 Mileniu; 17,00 Poșta TV; 17,25 Păreri despre apostoli umană; 17,45 Religie; 18,00 Să învățăm Europa!; 18,20 Portret; 19,00 Jurnal; **19,20 Iubiri la Saint Tropez** - s.; 20,15 Știrile lumii; 20,30 Jurnal, sport; 21,05 Poveștile mileniului; 21,35 112 - mag. Poliției; 22,10 MMM - Mașina; 22,40 112 - Extra; 23,00 Știri, actual; 23,30 Tema; 23,45 Ora de primire

RTL KLUB

7,30 Matinal; 10,00 Clubul rețelelor; **10,15 Iubire până la nebunie**-s.; **10,40 Secrete și iubiri**-s.; 11,35 Top Shop; 12,30 La prânz; 13,30 Clubul rețelelor; 14,00 Știri; 14,20 Cavalcadă; **14,30 Al doilea sărut** - s.; **14,55 Helene și băieții** -s.; **15,20 Norm show** - s.; **15,45 Sea Quest DSV** - s.; **16,35 Paula și Paulina** - s.; **17,20 Iubire până la nebunie**-s.; 17,45 Terra nostra; **18,40 Maria** - s.; 19,55 Vrei să fii milionar - conc. tv; 10,25 Focus; 20,55 Între prieteni; 21,25 Reporter: Feri Tamas; **22,25 Mutarea** - comed. SUA; 23,55 Automania

VĂ RECOMANDĂM

HBO: 20,00 Spectacol de matineu

În 1962, prin toamnă, Statele Unite erau în preajma unui dezastru nuclear, iar baza navală de la Key West, din Florida, cel mai aproape situată față de Cuba, care avea și ea rolul său în acest conflict mondial se afla în alertă de grad zero. Toată lumea serioasă era într-o înfrigurată așteptare. Doar tinerii nu realizau pe moment seriozitatea situației. Ba mai mult, erau puși pe șotii, îi interesau mai mult muzica, distracțiile și tot ceea ce-i propriu unor oameni cu poftă de viață. Taman atunci, în localitate, apare un producător de filme horror de cea mai proastă factură, încercând să-și finalizeze ultima lui producție și s-o lanseze pe piață.

VĂ RECOMANDĂM

PRIMA TV: 21,00 Sortit morții

❖

TV ACASĂ: 22,30 39 de trepte

PRIMA

7,00 Salvați de clopoțel - rel.
8,00 Prima Mix!
13,30 Milagros - s.
14,30 Camera de râs
15,30 Viper - s.
16,30 Salvați de clopoțel - s.
17,30 Camera de râs
18,00 Focus
19,00 Real TV
19,30 Impact
20,00 Vrei să fi miliardar?
21,00 Sortit morții - acțiune, SUA, 1990
23,00 Focus Plus
23,30 Impact - rel.
0,00 Viper - rel.
1,00 Focus Plus - rel.

TELE 7 ABC

7,00 Bună dimineața, România!
10,00 Forța destinului - rel.
11,00 Cinetour
12,00 Concert - rel.
13,00 Ora unu a venit - rel.
16,00 Post Meridian
17,00 Dați vina pe Corina!
18,00 As Show
18,50 Pronosport
19,00 Documentar
19,45 Concert
21,00 Telejurnal
21,30 Documentar
22,00 Ofsaid
0,00 Concert
1,00 Ora unu a venit - rel.
1,05 Post Meridian - rel.
2,15 Telejurnal
2,45 Documentar
4,00 Dați vina pe Corina!
5,00 As Show

HBO

10,00 Sânge pentru sânge - thriller, SUA, 1984
11,45 Adio, iubite - thriller, SUA, 1999
13,30 Stargate SG-1 - s.
14,15 Impact nimicitor - SF, SUA, 1998
16,15 Jack Frost - comedie, SUA, 1998
18,00 Asediul - thriller, SUA, 1999
20,00 Spectacol de matineu - comedie, SUA, 1993
21,45 Totul despre sex - s.
22,15 Warlock 3: sfârșitul inocenței - horror, SUA, 1990
23,45 O cale de ieșire - thriller, SUA, 1996
1,30 Inimă de dragon - aventuri, SUA, 1996

DISCOVERY

10,00 Câmpuri de bătălie
10,55 Curse de Formula 1
11,50 Vânătorul de crocodili
12,45 Misterele naturii
13,40 Discovery prezintă
15,25 Misterele istoriei
16,15 În căutarea originilor omului
17,10 Vrăjitorul pădurii
17,35 Salvatorul grădinilor
18,05 Turbo
18,30 Actualități Discovery
19,00 Istoria redescoperită
20,00 Șerpi veninoși
21,00 Trafic auto
21,30 Actualități Discovery
22,00 Planeta singuratică
23,00 Știința supraviețuirii
0,00 Scaunul electric
1,00 Power Zone
3,00 Comori pierdute ale antichității

ANIMAL PLANET

10,00 În lumea animalelor
10,30 Totul despre planeta animalelor
11,00 Salvați și salvatori
11,30 Medicul veterinar
12,00 Aventurile vânătorului de crocodili
12,30 Cel mai mare mincinos
13,00 Aventurile vasului „Quest"
14,00 În mijlocul naturii
14,30 Spectacolul păsărilor
15,00 Salvați și salvatori
15,30 Medicul veterinar
16,00 Animalele lui Aspinall
16,30 Reportaje de la Zoo
17,00 Școala câinelui
18,00 Totul despre animale
18,30 Aventurile vânătorului de crocodili
19,00 Salvați și salvatori
19,30 În mijlocul naturii
20,00 Salvați și salvatori
21,00 Universul naturii
21,30 Hutan
22,00 Contact extrem
23,00 Africa neîmblânzită
0,00 Urgențe veterinare
1,00 Vânătorul de crocodili
1,30 Acvanauții

TV 2

6,50 Bună dimineața Ungaria! **9,35 Bogați și frumoși** - s.; **10,00 Plin de viață** - s.; **10,55 Jenny** - s.; **11,20 Knight Rider Team**- s.; **12,10 Ofertă directă**-s.; 13,05 Galeria istorică; **13,10 Stefanie** - s.; **14,00 A doua primăvară a vieții mele** - f. SUA; **15,35 Hercules**- s.; **16,30 Aripile vântului** - s.; **17,25 Îndrăgostiți visători**- s.; **18,10 Ramona**- s.; 19,00 **Maria Isabel** - s.; 19,30 Fapte; 20,00 Multimilionar - conc. tv.; 20,45 Gură de copil - em. Friderikusz Sandor; **21,00 Înger sălbatic**- s.; **21,30 JAG - Justiție militară** -s.; **22,30 Air America** - s, SUA; 23,15 Cinematograful meu; 0,05 Bună seara, Ungaria

PRO 7

7,20 SAM - mag.; 8,10 Taff; **8,45 Cine-i bossul?** - s.; **9,35 Roseanne**-s.; **10,00 Jesse** - s.; **10,25 Dharma și Greg** - s.; 10,55 Povești de dragoste; 11,45 Talk, talk, talk; **12,15 Matlock** - s.; **13,10 Roseanne** - s.; **13,35 Grace** - s.; 14,00 Sam - magazin; 15,00 Talkshow-uri; 18,00 Taff - mag.; **18,30 Jesse** - s.; **19,00 Sabrina** - s.; **19,30 Fam. Bundy** - s.; **20,00 Simpsonii** - s.; 20,30 Galileo - mag.; 20,55 Știri, meteo; **21,15 Dosarele X** - s.; **22,15 Simpsonii** - s.; 22,45 Futurama - s.d.a.; 23,15 TV Total show; 0,15 Comedy Club

SAT 1

6,30 Matinal; **10,00 Jacke și Mc Cabe** - s.; **11,00 Helo, nene doctor** - s.; 12,00 Talkshow-uri; **15,00 Judecătoarea Barbara Salesch** - s.; **17,00 Chicago Hope** - s.; 18,00 Concurs TV; 18,30 Mag. regional; 19,00 Quiz Show; 19,30 Știri, sport, meteo; 20,00 Blitz-mag.; 20,40 Quiz Show; 21,15 Tabără de fete - doc. Germ. 2000; **22,15 SK Kölsch** - s. pol. Germ., 12/1; 0,15 Spiegel TV - reportaje; 0,50 24 de ore - reportaj; 1,20 Tabăra de fete - doc.

TV 5

13,05 100% Întrebări; 13,30 Jurnal; 14,05 Pus la punct; 15,00 Jurnal; 15,15 Cinema; 17,00 Jurnal; 17,15 Invitat TV 5; 17,30 Mediteraneo; 18,05 Piramide; 18,30 Întrebări pentru campioni; 19,00 Jurnal TV 5; 19,15 Cinema; 21,00 Jurnal Elveția; 21,30 Jurnal France 2; 22,05 Punctul; 23,00 Jurnal TV 5; 23,15 Cinema; 1,00 Jurnal Belgia

EUROSPORT

9,30 Schi alpin - super G. bărbați - Garmisch; 10,30 Schi trambulină Sapporo; 11,40 Schi - combinata nordică CM, Steamboat Springs/SUA; 12,45 Schi aplin CM - St. Anton, super G, fem., în direct; 14,30 Patinaj artistic CE - Bratislava; 16,00 Schi trambulină Sapporo; 17,00 Tenis de masă; 18,00 Sanie CM; 18,30 Schi aplin - super G, fem., St. Anton/Austria; 19,30 Fotbal - Eurogol magazin; 21,00 Eurosport Special; 21,30 Tenis - Australian Open - finala, masculin; 22,30 Bob CM - Speed Monday; 23,30 Schi aplin - St. Anton/ Austria

VĂ RECOMANDĂM

PRO TV: 20,00 Ultima suflare

Iubitorul soț află cu disperare că soția sa este în pragul morții dacă nu se intervine rapid. Ceva se mai poate face numai că nu se găsesc donatori de sânge compatibili cu grupa sanguină a soției. Și timpul trece iar zilele care-i rămân acesteia sunt tot mai puține. Medicii în ultimă instanță caută un donator de plămâni pentru nefericita tânără. Disperarea soțului însă nu are limite, și pune la cale un plan diabolic, care nu exclude și crima.

VĂ RECOMANDĂM

ANTENA 1: 20,00 Al treilea geamăn

Tânăra Jeannie este specialist în psihologia comportamentală și tocmai studia un subiect care avea și un nume... Steve Legan. Psihologul bănuia că acesta are un frate geamăn, de care el nici nu știa, frate care din nefericire avea un comportament violent cu porniri criminale. Aceste fapte n-o împiedică pe Jeannie să se îndrăgostească de Steve, și chiar are încredere totală în el când se simte încolțită de un criminal, cu o asemănare izbitoare cu Steve. Este oare fratele geamăn al acestuia, sau poate Steve mai are un al treilea frate geamăn?

Baschet la vârf

PARTIDA GREILOR

● Astăzi, la ora 18,00, West Petrom Arad - CSU ISA Pitești

Sala Sporturilor din orașul nostru este, astăzi, gazda unui derby baschetbalistic. La ora 18,00, se vor afla față în față campioana CSU ISA Pitești și echipa arădeană West Petrom, vicecampioana Diviziei A de baschet masculin. Arădenii par avantajați, prin prisma valorii lotului, a poziției secunde din clasament și a disputării partidei pe propriul teren, ei dorind să se revanșeze pentru înfrângerile suferite în tur și în finala campionatului 1999-2000. În plus, piteștenii nu mai prezintă tocmai aceeași combativitate și același potențial, din cauza descompletării echipei în urma unor accidentări. Și totuși, meciul trebuie abordat cu extremă atenție și concentrare, mai ales că Szijarto, Burlacu și Tordai sunt suspendați.

„Ca în orice întâlnire, ne gândim la victorie. O nouă victorie care să ne apropie de obiectivul propus: câștigarea titlului național" - ne-a declarat președintele grupării petroliste, Dinu Puf.

Foto: ȘT. MATYAȘ

Tordai ar putea părăsi echipa arădeană

Din păcate, în cursul acestei săptămâni au luat naștere neînțelegeri de natură financiară între jucătorul Elemér Tordai și conducerea clubului. După Burlacu (cazul acestuia s-a reglementat între timp) și ex-sibianul a depus un memoriu la Federație, în care solicită să fie declarat jucător liber de contract. Tordai reclamă faptul că nu ar fi primit banii ce i se cuveneau, în vreme ce conducerea consideră că a acordat salariile jucătorilor cu o întârziere de câteva zile, lucru specificat într-o clauză a respectivelor contracte. Cert este faptul că Tordai nu s-a mai prezentat la antrenamente, situația lui urmând să fie analizată de către Biroul Federal, în eventualitatea în care nu se ajunge la o rezolvare amiabilă a diferendului. Pe de altă parte, președintele Puf este de acord să îi dea drumul lui Tordai, însă numai la grilă.

Revenind la meciul în sine, să spunem că arbitrii acestuia vor fi Radu Vaida (Oradea) și Radu Bucerzan (Timișoara), observator F.R.B. fiind desemnat Octavian Vestinian din București. Organizatorii pregătesc spectacol cu care ne-am obișnuit deja, spectacol din cadrul căruia nu va lipsi o tombolă dotată cu două premii constând în sejururi la hotelul Parc din Moneasa. Biletele de intrare vor costa 20.000 lei respectiv 10.000 lei (elevii și studenții).

ADRIAN HĂRȚĂU

GĂMAN, ÎNTRE A FI ȘI A NU FI „CÂINE"

Viitorul fundaș al UTA-ei, Adrian Găman suscită tot mai multe comentarii, mai mult sau mai puțin adevărate. Ultimul zvon ar fi acela că oficialii clubului UTA ar fi acceptat oferta de 10.000 de dolari venită din partea conducerii echipei campioane, Dinamo București, în vederea împrumutului lui Găman în „Groapă", până la sfârșitul sezonului. Președintele „Bătrânei Doamne", Marin Lupaș, s-a declarat total străin de propunerea grupării din Ștefan cel Mare: **„Nu am mai luat legătura de aproape zece zile cu nimeni din staful dinamovist, Găman e încă jucătorul nostru. E adevărat că impresarul fotbalistului, Florin Iacob e împuternicit de club să discute termenii unui eventual transfer, dar trebuie să ne așezăm la masa tratativelor, probabil cu directorul sportiv al lui Dinamo, Constantin Dănilescu, pentru a fixa clar clauzele de împrumut, în acest caz".** Deocamdată, Adi Găman se antrenează cot la cot cu ceilalți „textiliști" în cantonamentul de la Timișul de Sus și așteaptă cu interes o înțelegere între cele două cluburi.

În altă ordine de idei, mai trebuie spus că un alt jucător al „roșu" este pe picior de plecare, de data aceasta peste hotare. Este vorba de atacantul Cristian Hărdău, care a trecut cu bine probele de joc susținute la echipa italiană de Divizia C1, Reggiana, clubul fanion al Aradului, așteptând încă o ofertă din partea „peninsularilor".

C. MNERIE

Tenis

Jucătoarea americană de tenis Jennifer Capriati, cap de serie numărul 12, s-a calificat, joi, în finala turneului Australian Open, după ce a învins-o, cu scorul de 6-3, 6-4, pe compatrioata sa Lindsay Davenport, a doua favorită a competiției. În cea de-a doua semifinală a probei feminine de simplu, jucătoarea elvețiană Martina Hingis, cap de serie numărul unu, a dispus, cu scorul de 6-1, 6-1, de sportiva americană Venus Williams, cap de serie numărul trei. Într-o semifinală a probei masculine de dublu, perechea americană Justin Gimelstob/Scott Humphries, cap de serie numărul 15, a învins, cu scorul de 7-6 (7/2), 6-1, cuplu Byron Black/David Prinosil (Zimbabwe/Germania), cap de serie numărul 14.

DOMNUL PROFESOR...

Câștigătorul întâiului turneu internațional de șah din timpurile moderne a fost un domn profesor de matematică de la Liceul din Breslau (Germania): Adolf Anderssen.

„Expoziția Industrială Internațională" din primăvara anului 1851 de la Londra a fost prilejul cu care britanicii au invitat și 32 de renumiți maeștri ai jocului de șah, propunându-le să se întreacă în scopul desemnării unui singur câștigător. Au fost invitați printre alții: Saint-Amant (Franța), Ianis și Petrov (Rusia), Von der Lasa (Germania), Löwental și Szen (Ungaria) cărora urmau să se alăture grupul gazdelor în frunte cu puternicul englez Stauton pe a cărui victorie mizau organizatorii. Scopul nerostit era ca „învingătorul - Stauton" să fie declarat în final campion mondial, situație de „fapt împlinit" pe care, probabil că după aceea nimeni nu ar mai fi putut-o contesta.

Invitații, însă nu au venit toți, unii și-au trimis „înlocuitorii", rușii nu au venit deloc. Germanii au anunțat că Von der Lasa nu poate veni, britanicii au acceptat înlocuirea, iar Stauton însuși a fost încântat de înlocuitor - Adolf Anderssen - socotindu-l un adversar mai puțin dificil. S-au adunat 14 competitori cărora li s-au mai alăturat 2 englezi pentru a face o schemă de competiție care să dea în 4 tururi un singur câștigător final.

Lupta a început pe 27 mai 1851. Dintr-o savuroasă descriere rămasă peste timp de la Anderssen, prin revista „Deutsche Schachzeitung", redăm doar câteva rânduri referitoare la condițiile de joc:

„ - Nu e prea confortabil. Mesele și scaunele sunt mici și joase. Marginile tablelor depășesc marginile meselor. Lângă jucător nu este loc pentru cel care scrie mutările. Și nu este loc nici să te sprijini de masă. Însă englezii nu suferă din cauza acestor incomodități. Drept ca o lumânare, englezul stă nemișcat cu ambele degete mari băgate în buzunarele jiletcii și privește tabla gândindu-se uneori la o mutare câte o jumătate de oră. Câte o dată poți să oftezi de o sută de ori până când, în sfârșit, cu o mișcare rapidă și hotărâtă, englezul execută mutarea".

Șahul ca spectacol

În cele 4 tururi totalizând 21 de partide, dintre care două remize, Anderssen i-a învins pe Kieseritzky (Franța) 2,5-1,5; Szen (Ungaria) 4-2; Stauton (Anglia) 4-1; WyWill (Anglia) 4,5-2,5.

Rezultatul a fost considerat o mare supriză, iar pentru organizatori - chiar una neplăcută...

Cronicarii de șah din timpurile noastre sunt și acum încă foarte energici în judecarea atitudinii britanicilor față de câștigătorul primului turneu internațional de șah.

„După stabilirea rezultatului final nu s-a mai trecut la oficializarea titlului suprem deoarece ... nu-l mai interesa pe orgoliosul Stauton care, ca organizator, avea obligația morală și materială să o facă." (C. Stefaniu - Partide decisive, București 1989).

Efectele benefice asupra dezvoltării ulterioare a șahului pe care le-a avut acest turneu sunt însă de necontestat, dar nu vom insista asupra lor. Câteva consecințe ale acestui prim turneu ni se par interesante. După 1851 până astăzi, Londra nu s-a mai „angajat" în organizarea vreunui meci sau turneu pentru titlul mondial de șah. Abia în 1986 „acceptă" găzduirea primei părți a meciului - revanșă dintre Kasparov și Karpov care se disputa la acea dată. Și face acest lucru doar pentru a-și lega numele de împlinirea a 100 de ani de la meciul care a decis primul campion mondial oficial de șah (1886, Steinitz - Zukertort).

La Londra în 1851 s-a văzut în mod surprinzător că problema titlului mondial recunoscut de toți este mai complexă decât s-a crezut. Rezolvarea acestei probleme s-a putut face mai târziu numai după ce s-a creat o instituție nouă a șahului în fiecare din țările interesate, un „rău necesar": federația națională de șah.

Și în sfârșit, ca o „delicatesă" pentru câștigător... s-a acceptat tacit că acesta - în calitatea lui de câștigător de turneu - este învingătorul fiecăruia în parte dintre ceilalți participanți chiar dacă nu a jucat cu ei. Pentru a elimina sentimentul de eventuală frustrare al acestora din urmă, la cel de-al doilea turneu internațional de șah din timpurile moderne s-a introdus sistemul de joc „fiecare cu fiecare".

Turneul s-a disputat la Londra în 1862!

A câștigat un domn profesor de matematică de la „liceul german" din Breslau: Adolf Anderssen! Același!

Ce mică-i lumea!

Gheorghe Milutin

E TOT CE-TI DORESTI TAXARE LA SECUNDA

ACUM SECUNDELE PLATITI PLATITI DOAR CAT VORBITI

NOKIA 6130
la cel mai bun pret al zilei !

TELEFOANE incepand cu 1$*

NOKIA 5130 22$*

PLUS UN CADOU SURPRIZA*

RESTU' IN BUZUNAR GASITI!

* Pentru serviciul cu abonament; in limita stocului disponibil; fara TVA

Cumpara un telefon la cel mai bun pret al zilei, si primesti GRATUIT un PACHET SIM COSMO** !

**In limita stocului disponibil

VIZITATI MAGAZINELE
Triunghi GSM

ARAD: B-dul Revolutiei nr.24; tel: 057252952
TIMISOARA: Str. Stiintei nr.4(AURORA);tel: 056218509
P-ta Victoriei nr.2(BULEVARD);tel: 056295949
Magazin BEGA(PARTER) ;tel : 056193948
Daniel Cristian Exim ; Str. S.Barnutiu nr.69; tel: 056205892
ORADEA: B-dul D.Cantemir nr.8;bl.A4(CICERO),parter; Tel: 059130665
CLUJ NAPOCA: Magazin CENTRAL, PARTER; tel: 064190992

Agent Autorizat cosmorom

triunghi

LIDERA INCONTESTABILĂ A VRĂJITOARELOR din ROMÂNIA

Rodica Gheorghe

prezentă la toate posturile TV, inclusiv la emisiunea TEO TRANDAFIR

VRĂJITOAREA NR. 1 ÎN TOP

cea mai puternică vrăjitoare și prima din România care a participat la congrese internationale cum ar fi: *Catovite (Polonia), Lion (Franta), India, Palma de Maiorca (Spania),*

VRĂJITOAREA ANULUI 2001

desemnată de cel mai puternic vrăjitor din lume Huan Carlos din Spania în vârstă de 108 ani, vrăjitoarea cu cel mai mare har primit de la mama ei Omida și recomandată de toate canalele de televiziune și presă, recunoscută atât în țară cât și peste hotare. **Este din nou la cererea foarte multor cetățeni în județul Arad,** cine dorește cu adevărat rezultate pentru a vă alina suferința sufletească și trupească

MĂ PUTEȚI CONTACTA LA TELEFOANELE

094.751.183, 094.481.963.

(5914309)

foto studio
enigma
Cea mai bună alegere!

Dacă filmul dumneavoastră procesat la noi în întregime conține 24 fotografii primiți pe loc gratuit

1 film color cu 36 exp.
+ 1 album

Bulevardul Revoluției 80	Calea A. Vlaicu Bl. I-3	Str. C. Coposu (Lacului 6)
Tel. 057 251459	Tel. 057 272655	Tel. 057 231621
ZILNIC 8 - 20	zilnic 9 - 17	zilnic 9 - 17
www.fotoenigma.go.ro		

S.C. ARTERM S.A. ARAD

anunță

consumatorii arondați Punctului termic 2/II (Dinamo)

că în conformitate cu faxul nr. 998/24.01.2001 emis de Sucursala Electrocentrale Arad

SE VA ÎNTRERUPE FURNIZAREA ENERGIEI TERMICE

în ziua de 26.01.2001 între orele **7-15,**

pentru lucrări de montaj contor în circuitul primar.

Conducerea S.C. ARTERM S.A.
(1834168)

S.C. AMATEX S.A.

firmă germană cu sediul în Sânleani, FN, jud. Arad, producătoare de confecții din tricot pentru copii,

angajează MECANIC DE ÎNTREȚINERE MAȘINI DE CUSUT

Se oferă condiții de muncă deosebite și salarizare bună.

Constituie avantaj
- cunoașterea limbii germane
- deținerea permisului de conducere.

Informații de luni până vineri între orele 7,00 și 15,30 la sediul firmei sau la tel. 270702, 270703, 256618.
(5914383)

S.C. BAT ARAD S.A. cu sediul în Arad, str. Poetului nr. 131/a

ANGAJEAZĂ cu probă de lucru
- **LĂCĂTUȘI** confecții metalice cu experiență
- **MUNCITORI NECALIFICAȚI**

Informații la telefon 289.700, 273.242 interior 117.

IMPORTANT

Oficiul Județean POSSTCOMERT ARAD

reamintește programul oficiului poștal Arad Vamă (Micălaca - Cal. Radnei, bloc 108 C) respectiv:

LUNI - VINERI 8,30-16,00

În cadrul acestui program, începând cu data de 1.02.2001, se asigură asistență vamală prin lucrătorii Vămii Arad pentru prezentări și eliberări de trimiteri, astfel:

LUNI, MIERCURI, VINERI - ORELE 9-11 - prezentări (expedieri) trimiteri

LUNI, MIERCURI, VINERI - orele 12-15 - distribuiri (eliberări) trimiteri sosite.

ROSKO TEXTIL

Rosko Textil is one of the most important recent investors in the ARAD County. As subsidiary of one of the leading worldwide groups in the textile business, Rosko Textil is looking for dynamic, ambitious and serious persons for its development at the new Free Trade Zone-Curtici location.

We are currently opening following positions:

Logistics-Planning coordinator

- Good knowledge of English
- PC literacy (Word, Excel)
- Previous experience in international transports and/or planning is an advantage
- University degree in Economics or Polytechnic Institute graduate
- Military service accomplished
- Availability for business trips
- Clean driving license

Warehouse Administrator

- Good knowledge of English
- PC literacy (Word, Excel)
- Previous experience in administrating the stocks in a manufacturing plant
- Bookkeeping knowledge is an advantage
- University degree in Economics or Polytechnic Institute graduate
- Military service accomplished
- Availability for business trips
- Clean driving license

Forklift driver (sofer motostivuitor)

- Previous experience and authorization for driving a forklift (experiență și autorizație conducere motostivuitor)
- Military service accomplished (stagiul militar satisfăcut)
- Availability for working in shifts (disponibilitate de a lucra în schimburi)

Please send your CV in English or Romanian together with a motivation letter to Human Resource Department, fax no. 465.628, e-mail erusu@eu.saralee.com.

S.C. „ARMOPAN" S.A. ARAD

Consiliul de administrație al S.C. Armopan S.A. Arad, convoacă Adunarea generală extraordinară a Acționarilor la data de **14 Februarie 2001, ora 12,00** la sediul S.C. Armopan S.A. Arad, Calea A. Vlaicu nr. 274 pentru toți acționarii înregistrați în Registrul acționarilor la data de referință sfârșitul zilei de 31.01.2001, cu următoarea

ORDINE DE ZI

1. Completarea hotărârii A.G.E.A. din data de 18.12.2000, cu privire la majorarea capitalului social al S.C. ARMOPAN S.A. Arad, cu hotărârea adunării generale extraordinare a acționarilor convocată prin prezenta, pentru respectarea prevederilor legale în vigoare cu privire la derularea operațiunii de majorare a capitalului social.
2. Aprobarea majorării capitalului social prin emisiunea unui număr de 793.840 acțiuni nominative comune noi, cu valoarea nominală de 25.194 lei/acțiune, în schimbul unor aporturi în numerar, prin exercitarea dreptului de preferință de către acționarii existenți în registrul acționarilor la data de referință, respectiv sfârșitul zilei de 31.01.2001, proporțional cu numărul acțiunilor posedate de fiecare, pentru a-și menține ponderea avută înainte de majorare.
3. Aprobarea prețului de vânzare a acțiunilor emise la valoarea de 25.194 lei/acțiune, respectiv egală cu valoarea nominală.
4. Aprobarea plății contravalorii acțiunilor subscrise să se efectueze după cum urmează:
   - 30% din valoarea nominală a acțiunilor subscrise la data subscrierii;
   - integral, în termen de cel mult 3 ani de la data publicării în Monitorul Oficial al României, a hotărârii adunării generale a acționarilor.

Buletinele de subscriere vor fi depuse de subscriitori, respectivi acționarii existenți în registrul acționarilor la data de referință, la sediul social al Societății comerciale ARMOPAN SA Arad, situat în municipiul Arad, Calea Aurel Vlaicu nr. 274, jud. Arad, biroul acționariat.

5. Aprobarea ca dreptul de preferință să se exercite în termen de 30 de zile de la data publicării Hotărârii AGEA din 18.12.2000 în Monitorul Oficial al României, Partea a IV-a, de către toți acționarii înregistrați în registrul acționarilor la data de referință 31.01.2001, proporțional cu numărul acțiunilor posedate de fiecare.
6. Aprobarea vânzării acțiunilor nesubscrise, în perioada exercitării dreptului de preferință, prin oferta publică de vânzare la prețul de 100.000 lei acțiunea.
7. Delegarea Consiliului de Administrație, în baza prevederilor art. 114 din Legea nr. 31/1990, pentru exercitarea atribuțiilor AGEA cu privire la schimbarea obiectului de activitate, la majorarea capitalului social și reducerea capitalului social sau reîntregirea lui prin emisiune de noi acțiuni, prevăzut la art. 113 lit. c), e), f) din Legea nr. 31/1990.
8. Modificarea actelor constitutive ale societății, referitor la capitolul Capitalul Social, corelat cu rezultatul subscrierii de acțiuni și la capitolul referitor la atribuțiunile Consiliului de Administrație.
9. Mandatarea directorului general și a consilierului juridic al societății să publice în Monitorul Oficial al României, Partea a- IV-a, hotărârile AGEA, să întocmească și să semneze toate documentele necesare pentru înregistrarea majorării capitalului social la Oficiul Registrului Comerțului al județului Arad, la Oficiul de Evidență a Valorilor Mobiliare din cadrul CNVM, la Registrul Acționarilor și ANSVM, și oriunde va fi necesar, putând la rândul lor da mandat oricui o vor considera necesar.
10. Fondurile obținute în urma majorării capitalului social să fie utilizate pentru finalizarea programului de investiții de modernizare și retehnologizare precum și pentru completarea fondurilor proprii.

Formularele de procuri speciale se pot obține la sediul societății zilnic între orele 9,00-14,00, în perioada 01.02.2001-10.02.2001. După completarea și semnarea lor, un exemplar al procurii se va depune la sediul societății până în data de 10.02.2001, ora 15,00, un exemplar va fi înmânat reprezentantului desemnat, cel de al treilea exemplar rămânând acționarului.

În cazul neîntrunirii condițiilor prevăzute de lege pentru desfășurarea Adunării Generale Extraordinare a Acționarilor, aceasta se convoacă din nou pentru data de 15.02.2001, în același loc și la aceeași oră.

Informații suplimentare se pot obține de la sediul societății la telefon 244.093 de luni până vineri între orele 9,00-14,00.

Președinte
Consiliul de Administrație
Vasile Chiriac

(1834242)

VBN DOORS S.R.L.

Firmă mixtă româno-olandeză cu profil industria lemnului

angajează

TÂMPLARI calificați (specialiști)

Condiții
- ▲ buni profesioniști
- ▲ disponibilitate pentru program prelungit
- ▲ vârsta între 20 și 45 ani

Informații la telefoanele 216.586, 094.309.351

ANIVERSĂRI

31 de trandafiri pentru
DORINA-MARGARETA VOSTINAR,
cu ocazia zilei de naștere, multă sănătate, bucurie, satisfacții și împlinirea tuturor dorințelor, îi urează: mami și tati. „LA MULȚI ANI!"

MATRIMONIALE

CĂSĂTORII în GERMANIA pentru doamne, domnișoare, serioase, drăguțe. Sunați cu încredere, telefon 279251; 093.207.324. (576)

VÂNZĂRI APARTAMENTE O CAMERA

Vând apartament 1 cameră, bucătărie, loc baie, apă contorizat, satelit, telefon, gaz. Telefon 277086. (1630)

Vând garsonieră cf. I, contorizată, mobilată nou, preț 10.000 DM, negociabil. Telefon 094 159 536. (1021)

Vând garsonieră, str. Ursului bl. 3, ap. 9. Telefon 286225. (1974)

Vând garsonieră cf. III, parter înalt, zona UTA, 4.300 DM, negociabil. Telefon 277511. (1984)

Vând garsonieră Micălaca, str. Abrud, et. IV, fără probleme acoperiș, toate condițiile, 10.500 DM, negociabil. Telefon 092 982 853. (1941)

Vând apartament o cameră, decomandat, parter (bloc apartamente), Piața Sporturilor (Polivalentă), preț negociabil. Telefon 220266 sau 257747. (2039)

Vând garsonieră, str. Bușteni, bl. 14A, et. II. Telefon 093 563 535. (825)

Vând apartament 1 cameră, 44 mp, ultracentral, îmbunătățit, et. II, 22.000 DM. Telefon 092 294 842. (256)

Vând apartament 1 cameră, et. II, Vlaicu, 50 mp, balcon închis. Telefon 248581, 094 522 645. (817)

Vând apartament 1 cameră, etaj I, Micălaca. Telefon 282940. (2227)

Vând garsonieră Vlaicu, P3, posibilitate privatizare, parter, neîmbunătățită, scurgere separată, 8.000 DM, negociabil. Telefon 093 631 003. (2077)

Vând garsonieră Micălaca, bl. 612, ap. 39. Telefon 223702. (2040)

Vând garsonieră cf. I, parter înalt, zona 300, preț 8.000 DM, negociabil. Informații telefon 057-267654, după ora 19. (1612)

Vând garsonieră, confort I, Micălaca (lângă Coraura), faianțată, gresiată, balcon închis și gresiat, ușă nouă, contorizat, preț 9.200 DM, negociabil. Telefon 094.128.907. (2128)

Vând apartament 1 cameră, Vlaicu, bloc nou. Telefon 272620; 092.389.755. (2137)

VÂNZĂRI APARTAMENTE DOUĂ CAMERE

Vând apartament 2 camere, decomandat, bun privatizare, ultracentral, 24.000 DM. Telefon 270856. (1801)

Vând 2 camere, Intim, îmbunătățit, 12.000 DM. Telefon 270856. (1801)

Vând apartament 2 camere, decomandat, balcon închis și garaj, Micălaca, bl. 104. Telefon 092 872 490 sau 092 497 711. (431)

Vând apartament ultracentral, 2 camere. Informații telefon 092 624 791 sau 262185. (1615)

Vând apartament 2 camere, str. Afinelor, Aleea Agnita, bloc G, sc. A, etaj III, ap. 16. Telefon 048/814454. (1807)

Vând apartament 2 camere, bucătărie, baie, hol, pivniță, bucătărie, anexe (1/2 casă), cu toate utilitățile, apă, gaz, canalizare, str. Dornei, nr. 36. Telefon 281383; 092.748.996. (1804)

Vând apartament 2 camere, Bd. Iuliu Maniu bl. E, sc. B, ap. 3, parter. Telefon 230074, 253861. (1902)

Vând apartament 2 camere, et. I, în spatele CEC-ului nou. Telefon 233827. (2034)

Vând apartament 2 camere + anexă în curte, str. Episcopiei, cumpărat cu Legea 112, ideal pentru privatizare. Telefon 256013, după ora 18 sau 093 511 413. (2023)

Vând apartament 2 camere decomandate, confort I + garaj, mobilat, Romanilor. Telefon 252030. (1081)

Vând apartament 2 camere, decomandat, et. IV, acoperiș garanție, 2 balcoane, Aradul Nou (lângă gară). Telefon 093 563 535. (825)

Vând apartament cu 2 și 3 camere. Telefon 212474. (1556)

Vând apartament 2 camere, semidecomandat, neîmbunătățit, et. 10, Vlaicu, preț 7.500 DM. Telefon 212902. (2030)

Vând apartament 2 camere, decomandat, îmbunătățiri, parter, Alfa, preț avantajos. Telefon 093 493 112, 095 901 927. (1964)

Vând apartamente cu 2 și 3 camere, în zona 6 Vânători. Telefon 221574, 251003, 094 709 052. (1904)

Vând apartament 2 camere, spațios, 93 mp, zona UTA, ideal cabinet, birouri, 23.000 DM, negociabil. Informații telefon 276766 sau 095 260 383. (1932)

Vând apartament 2 camere, cf. I sporit, et. 4/4, cu îmbunătățiri multiple, acoperiș fără probleme, 19.500 DM, negociabil, zona Piața Gării. Telefon 252812. (2114)

Vând apartament 2 camere, Micălaca, bl. 102, îmbunătățit, 8/8. Informații telefon 212444, după ora 18. (2127)

Vând urgent 2 camere, Alfa, et. IV, acoperiș țiglă, 83mp, 12.500 DM. Telefon 236021; 093.611.941. (2149)

Vând apartament 2 camere, ultracentral, în curte (birouri). Telefon 273487, după ora 19. (2152)

Vând apartament 2 camere, decomandate, et. II, Podgoria (Bolintineanu), 28.000 DM. Telefon 271254. (2164)

VÂNZĂRI APARTAMENTE TREI CAMERE

Vând apartament 3 camere Alfa, 15.000 DM. Telefon 253364. (1801)

Vând apartament 3 camere, decomadate, et. II, Micălaca-Miorița + garaj, super negociabil. Telefon 094 542 931, 279718. (1651)

Vând apartament 3 camere, 2 balcoane, băi, UTA, nou, ultramodern amenajat, bucătărie supermobilată, termopane, 29.500 DM. Telefon 289492, 093.207.435. (1324)

Vând apartament 3 camere, Podgoria, etaj IV/IV. Telefon 222457. (1272)

Vând apartament 3 camere, ultracentral, etaj II, 100 mp. Telefon 214287. (1706)

Vând apartament 3 camere, (ne)mobilat, str. Maiakovski, et. I + închiriez spațiu central, 500 mp. Telefon 231052; 280791. (1739)

Vând apartament 3 camere, etaj II, confort I, contorizat, zona Aradul Nou. Telefon 287102. (1890)

Vând apartament central, 3 camere, et. I, 35.000 DM, negociabil. Telefon 094 775 108, 213326. (1938)

Vând apartament 3 camere, Bd. Iuliu Maniu nr. 49, ap. 3, vizibil orele 10-18. Telefon 213394. (1961)

Vând apartament 3 camere, et. II, 6 Vânători. Telefon 252079, 222021. (2042)

Vând 2 apartamente 3 camere, decomandate, str. Horia. Telefon 213241. (1821)

Vând apartament 3 camere, str. Crișan. Telefon 057/236347. (2143)

VÂNZĂRI APARTAMENTE PATRU CAMERE

Vând apartament 4 camere, et. III, Grădiște, str. Crasna bl. G1, ap. 8. Telefon 223718, 092 406 096. (2094)

Vând urgent apartament 4 camere, decomandat, Micălaca 500, et. I, preț avantajos. Telefon 219211, 095 258 311. (2021)

Vând apartament 4 camere, et. I, Praporgescu, 220 mp, rog oferte serioase. Telefon 093.611.941; 236021. (2149)

VÂNZĂRI CASE

Vând (schimb) casă în VLADIMIRESCU, anexe, toate utilitățile, încălzire centrală pe gaz, telefon, grădină, teren agricol extravilan. Informații telefon 257130 sau 092.663.275.

Vând casă central (subsol - parter - mansardă), excelent privatizare, preț 56.000 DM. Telefon 093.852.189.(1044)

Vând casă de vacanță deosebită, zonă pitorească, parter+ mansardă (living, bucătărie, 2 dormitoare, baie, 2 terase, pivniță), teren 2700 mp, Valea Cladovei. Telefon 093.599.169. (1864)

AVANS 0. Vând în rate casă în UNGARIA. Se asigură drept de ședere și angajare cu carte de muncă. Numai oferte serioase. Telefon 092.622.767.

Vând casă nouă, Tisa Nouă, 15 km de Arad. Telefon 244011; 095.614.860. (1953)

Vând casă, zona centru, str. Unirii nr. 4. Telefon 275681. (1040)

Vând vilă nouă, deosebită, la cheie, str. Eminescu, preț 235.000 DM. Telefon 094.183.917; 253708. (1073)

Vând imobil, zonă centrală, suprafață totală 1.000 mp din care construcții 660 mp, hale producție, birouri, depozite. Telefon 057/287545; 093.896.534. (1144)

Vând casă Horia, str. Principală nr. 451, grădină, anexe. (1628)

Vând casă, Chișineu Criș, str. M. Eminescu nr. 85 (lângă gara Pădureni), preț avantajos. Telefon 522051, 094 863 893. (5334839)

Vând casă în Curtici, B-dul Revoluției nr. 69. Telefon 272801. (1661)

Vând casă, localitatea Horia nr. 359. Telefon 532216. (1690)

OCAZIE! Vând urgent casă 3 camere, zona Biserica Sârbească, 11.000 DM fix. Telefon 277027. (1728)

Vând casă Micălaca, 375 mp, 20.000 DM negociabil. Telefon 092.356.215. (1729)

Vând casă cu teren 1100 mp, str. Clujului. Informații telefon 093.779.381. (1812)

Vând casă Fântânele nr. 398, 3 camere, hol, bucătărie, beci, cotețe, apă, gaz. Telefon 094.479.365; 271108. (1839)

Vând casă în Micălaca, cu tot confortul. Informații telefon 267553. (1002)

Vând casă în Grădiște, str. Porumbiței nr. 35, 3 camere + garaj, atelier mare, bucătărie de vară, toate din cărămidă, preț 38.000 DM, negociabil. Telefon 092 729 953. (1094)

Vând casă în Curtici centru, 2 camere, bucătărie, posibilități gaz, apă în curte, grădină mare, 23.000 DM negociabil. Telefon 057 - 210233. (962)

Vând casă modestă + 1.000 mp teren, Gai. Telefon 285448. (1954)

Vând casă 4 camere, bucătărie, baie, garaj, gaz metan. Telefon 093 917 744. (1972)

Vând casă în localitatea Pecica, zonă centrală, cărămidă, 3 camere, bucătărie, baie, curte mare, stare excepțională, telefon, cablu. Informații telefon 057-468982 sau 095 831 846. (1959)

Vând urgent casă cu grădină în Ineu, str. Eftimie Murgu nr. 11. Telefon 512407, după ora 17. (2054)

Vând casă 4 camere, bucătărie, baie, apă curentă, comuna Zimandul Nou. Telefon 093.152.804. (1591)

Ofertă unică! Vând casă 3 camere + dependințe + grădină, încălzire proprie pe gaz, zonă centrală, Aradul Nou, preț convenabil. Telefon 057/278908; 057/211804. (500)

Vând casă localitatea Birchiș nr. 47. Telefon 054/233960 sau Halta CFR Căpruța, preț convenabil. (486)

Vând clădire nouă cu 2 spații comerciale și apartament central în Lipova, preț 120.000 DM. Telefon 561159. (5914630)

Vând în Dorobanți, casă 3 camere, grădină mare, 3700 mp. Telefon 221430. (1103)

Vând, schimb, variante, casă locuibilă, cu bar în funcțiune, în Pecica. Telefon 095 886 169. (5914209)

Vând casă din cărămidă și una veche alăturată, 3.000 mp, în localitatea Gurba, jud. Arad. Telefon 094.510.414; 276811 seara. (1273)

Vând (schimb) casă la 15 km de Arad, cu apartament în Arad + o mică diferență. Telefon 094. 963.362. (1933)

Vând jumătate casă (parter): 3 camere, bucătărie, dependințe, grădină mică, ideal privatizare. Informații telefon 231719, vineri, sâmbătă, duminică, luni, orele 15-20. (2033)

Vând casă mare, tot confortul, central Chișineu Criș, str. Înfrățirii nr. 27. Informații telefon 521176. (2065)

Vând casă în Livada sau schimb, aștept oferte. Telefon 243492. (1919)

Vând casă la Livada nr. 246. Informații nr. 262. Telefon 057-412150. (1930)

Vând urgent casă 3 camere, zona Boul Roșu, preț 38.000 DM, negociabil. Telefon 285491, după ora 16. (1753)

Vând casă mare, cu grădină, Bodrogul Vechi. Telefon 092 769 444. (2104)

Vând casă central, cu spațiu comercial amenajat. Telefon 279390. (2120)

Vând casă mare, zona UTA, 75.000 DM, negociabil. Telefon 244917. (2101)

Vând casă, str. Cuza Vodă nr. 21, 3 camere, baie, bucătărie. Informații telefon 094 988 840. (2100)

Vând casă, Chișineu Criș, 3 camere, hol mare, grădină mare, ocupabilă imediat, informativ 14.000 DM. Telefon 057/212113; 094.565.739. (2133)

Vând (schimb cu apartament 2 sau 3 camere) casă în Ghioroc cu 2 camere, bucătărie, 2 cămări, anexe, grădină cu pomi fructiferi, apă curentă, preț 11.000 DM, negociabil. Telefon 461121. (2165)

VÂNZĂRI SPAȚII

Ocazie! Vând urgent spațiu comercial 50 mp (în spatele Poliției) cu 12.000 DM. Telefon 092 748 670. (2073)

Vând (închiriez) SPAȚIU COMERCIAL, 850 mp, toate dotările. Telefon 094 798 000. (131)

Vând gheretă, Piața Miorița, aer condiționat, apă, canalizare, curent, intrare față-spate. Telefon 094.669.443. (1967)

Vând restaurant, ultracentral. Telefon 094.665.334. (1684)

Vând (închiriez) spații comerciale (producție), toate la un loc, zona Vlaicu. Telefon 092.621.961. (1755)

Urgent! Vând spațiu comercial, strand, 20.000 DM, negociabil. Telefon 095.421.678. (1795)

Vând urgent spațiu comercial sau producție, 540 mp, plus apartament de serviciu 3 camere, în Siria. Telefon 094.545.778. (1848)

Vând spațiu + SC în activitate. Informații telefon 267553. (1002)

Vând GHERETĂ din lemn, tip CPL. Telefon 092 721 469. (2014)

Vând gheretă ABC lângă depoul tramvaie, vad foarte bun, toate dotările necesare plus sistem de alarmă. Telefon 246843; 095. 636.282. (1243)

Vând două spații comerciale aflate în centru, comuna Macea. Informații telefon 536150. (1793)

Vând urgent și avantajos sau închiriez hală industrială în incinta Abatorului Vechi Arad, suprafață 252 mp. Telefon 094.903.151; 094.698.653. (1254)

Vând spațiu RALLA demisol, 80 mp, Liceul Agricol (Sebiș nr. 1), 8000 DM. Telefon 093.611.941; 236021. (2149)

VÂNZĂRI TERENURI

Vând teren 500 mp Micălaca + 1080 mp Zimand. Telefon 282940. (2227)

Vând teren 1500 mp, lângă Sanevit. Telefon 277919, 257664. (1241)

Vând loc casă Aradul Nou, apă, gaz, telefon, canalizare, 500 mp, preț 9.700 DM. Telefon 094. 544.832. (1831)

Vând teren 1.800 mp, Gai, cu căsuță modestă, 24.000 DM, negociabil, 2-3 rate. Telefon 057-272366. (1937)

Vând teren pentru construcții industriale (1,15 ha), situat pe drumul spre Nădlac, vizavi de unitatea militară, preț 6 $/ mp. Telefon 283339, 095 697 259. (785)

Vând 2300 mp teren intravilan, 10 DM/mp, localitatea Zimandul Nou. Telefon 094.608.041; 231279. (1557)

Vând grădină în intravilan (loc de casă), în Lipova Băi. Telefon 236218. (2163)

Vând teren intravilan lângă șoseaua de centură, posibilități apă, gaz, curent. Telefon 095. 531.916. (2169)

VÂNZĂRI AUTO

Vând urgent, convenabil, RENAULT MEGANE, 1996, 70.000 km la bord, full option. Telefon 257130 sau 092.663.275.

Vând autoturism OPEL ASTRA, 1992; RENAULT LAGUNA, 1995, înmatriculate persoană fizică, stare perfectă. Telefon 092 237 792. (1921)

Vând autotractor Mercedes, Ford Transit marfă cu remorcă. Telefon 276629; 094.698.655.

Vând MITSUBISHI GALANT, benzină, 1.600 cmc, după reparație capitală și o altă mașină MITSUBISHI pentru piese de schimb. Telefon 246535, 095 416 518.

Vând Opel Kadett, 1982, persoană fizică, stare bună. Telefon 092.493.763. (2159)

Vând NISSAN MICRA, 1986, stare perfectă, neînmatriculat, 900 DM. Telefon 243581. (1960)

Vând Dacia 1310, an 1975, înmatriculată, preț 800 DM. Telefon 286211. (2083)

Vând Mercedes Coupe, 2 uși, tip 300 CE 24, avariat, înmatriculat, CIV Telefon 261026. (2080)

Vând Skoda S100, 220 DM (necesită reparații), înmatriculată sau pentru piese. Telefon 287080, 288686. (2102)

Fără roți nu poți! 20% REDUCERE la toate tipurile de ANVELOPE. Telefon 259339; 094. 706.321. (1284)

Vând TV izoterm dublu spate, Diesel, motor Brașov, an 1989. Telefon 212526. (1338)

Vând Opel Corsa, an 1999, înmatriculat, piese: Renault 19, Opel Vectra și altele. Telefon 095 695 220. (1598)

Vând Saviem, stare perfectă și Mercedes 500 SEL, 1985 Sport, numere valabile 2 ani. Telefon 095.656.503 sau 469259. (5914210)

Vând Renault Rapid 1,6 Diesel, an 1986, înmatriculat, CIV, stare foarte bună, 5.300 DM, negociabil. Telefon 092.251.535. (1787)

Vând semănătoare de grâu 17 rânduri, germană, prășitoare 4 rânduri, germană, mașină plantat cartofi 4 rânduri. Telefon 415108. (1846)

Vând Trabant 601 S, CIV, numere noi, plus un Trabant identic pentru piese. Informații telefon 092.981.403 sau 093.742.522. (1314)

Vând Ford Currier, an fabricație 1995, Euro 2, numere germane, preț 5100 DM. Telefon 281383, 092.748.996. (1804)

Vând avantajos TV ARO și remorcă Oltcit Club. Telefon 094.611.387. (1867)

Vând VW Golf I TD neînmatriculat, 5 uși, 1983, 1.700 DM negociabil. Telefon 094.155.484; 462499. (493473)

Vând VW Golf Variant TDI, an 1997. Telefon 093.870.245; 057 - 265527. (1863)

Vând Dacia 1310 tamponată. Telefon 289432. (2192)

Vând Renault 18 Diesel, an fabricație 1982, stare perfectă de funcționare, 3.200 DM negociabil. Telefon 260515 după ora 16. (1934)

Vând VW Bus Diesel, an fabricație 83, motor schimbat 91, adus recent în țară, 2.500 DM. Telefon 095 902 568. (1971)

Vând Raba 8 t + remorcă 7,2 t, reparație capitală, anvelope, baterii noi, VT, numere noi, preț 15.200 DM, negociabil. Telefon 095 874 199. (1968)

Vând talon Dacia 1310. Telefon 464659, Curtici, familia Dobo. (1966)

Vând Dacia 1300, stare funcționare, fără talon, preț negociabil. Sat Gura Văii nr. 11, comuna Pleșcuța. (4433082)

Vând VW Polo 1,3D, p.f., an 87; Opel Kadett 1,6D, p.f., an 88. Telefon 094 577 808, 411245. (1996)

Vând Jeep Suzuki-Samurai, an 1988, preț 3.500 DM. Telefon 094 776 697. (5914634)

Vând Dacia 1310, fabricație 90, motor 1400, cutie 5 viteze, preț informativ 1.950 DM. Informații telefon 275956 sau 095 656 478. (2049)

Vând BMW 320 pe benzină, din 1987, înmatriculat. Telefon 214428. (955)

Vând autoturism Daewoo Cielo Berlină, 1995, stare ireproșabilă, preț convenabil. Telefon 057/211804; 094.541.230. (500)

Vând MATIZ 0 km. Telefon 094.351.653. (1761)

Vând Opel Vectra A '92 și '93. Telefon 057 - 277125; 095. 197.302. (1931)

Vând Opel Vectra 1,7 Diesel, 1995, înscris în circulație. Telefon 243492. (1919)

Vând VW Golf II, benzină, neînmatriculat, 1986. Telefon 093. 162.816; 093.167.478. (1911)

Vând Ford Sierra în stare excepțională. Telefon 280230; 094.124.008.

Vând Dacia 1310, 1991, CIV, VT, 2.300 DM negociabil, localitatea Apateu, nr. 411. (1556)

Vând Mercedes 126 - 300 Diesel, full extrase, 9.500 DM. Telefon 095 886 169. (5914209)

Vând urgent și ieftin VW Golf I, 1,6, benzină, persoană fizică. Telefon 095 886 169. (5914209)

Vând Ford Sierra 2000i Automatic, injecție, alarmă (pornire din telecomandă), an 92, jenți aluminiu, ABS, turelă, geamuri electrice, dezaburitor față-spate, servo, 8.500 DM. Telefon 093 631 003. (2077)

Vând Mercedes Cobra 200D, an 80, persoană fizică, CIV + VT. Telefon 094 583 640. (2081, 82)

Vând microbus MB 100D, an 1990, izotermă, înmatriculat. Informații telefon 093 594 347. (2093)

Vând ARO 244, stare bună de funcționare. Informații telefon 094 627 357. (4433083)

Vând Ford Sierra '92, recent adus, 4 uși, central, jenți aluminiu, impecabil, preț 3.400 DM, negociabil. Informații telefon 096 231 785, 094 985 602. (1672)

Vând urgent Renault 19 Chamade, an 1991, persoană fizică, multiple opțiuni. Telefon 235714, 222890. (1956)

Vând Peugeot 309 SRI, an 1987, stare perfectă. Telefon 262148, după ora 18 sau 098 621 092. (2000)

Vând tractor U 650, plug PP3, semănătoare SPC 6, tocătoare, grapă colț fix. Informații comuna Cermei, nr.309. Telefon 057 - 204902, int. 117 A. (2220)

Vând tractor 445 și caroserie EM 461. Draut, telefon 48. (2035)

Vând BMW 520 i, jenți aluminiu, spoilere, volan momo, înmatriculat în Italia, preț 2.000 DM, ocazie! Telefon 093 766 689. (2029)

Vând Opel Vectra B, an fabricație 1997, motor ecotec 1,6, 16V, full extra, genți aluminiu, climatronic, preț 18.500 DM. Telefon 057-567205, după ora 17. (5914635)

Vând tractor U650, echipat cu troliu, sapa pentru exploatare material lemnos, preț 7.000 DM, negociabil. Telefon 057-561518. (5914633)

Vând VW Golf III, Turbo Diesel, 1993, 1.900 cmc, înmatriculat. Telefon 094 634 660. (2119)

Vând VW Vento, 1994, 1,6 injecție. Telefon 094.2 8.950. (1869)

Vând talon Dacia 1300. Informații telefon 243931. (2134)

Vând Opel Vectra 1,8i, an 1994, multiple dotări, stare impecabilă, 9500 DM, negociabil, înmatriculată. Telefon 094.884.809. (2148)

(Continuare în pagina 18)

(Urmare din pagina 17)

Vând Mercedes Cobra 200D, înmatriculat N.P., CIV + VT 2002, preț 5.000 DM. Telefon 094. 522.905. (2170)

Vând Opel Vectra 1,6/16V, an 1998, avariat. Telefon 094. 841.370. (2200)

VÂNZĂRI ELECTRO

Vindem VITRINE FRIG, CAMERE FRIG, DULAPURI FRIG, garanție. Telefon 281384, orele 8-18. (987)

Vindem COMPUTERE 486, en gros, 60 DM/buc. Telefon 280260; 094.552.226. (2213)

Vindem COMPUTER PENTIUM I-75 MHz, 16 RAM, 600 MB, monitor, tastatură, mouse, placă de sunet și boxe. Telefon 280260; 094.552.226. (1730)

Vindem COMPUTER 486 Compaq complet cu monitor, tastatură și maus, preț 1.800.000 lei. Telefon 280260; 094.552.226. (1730)

Vând CASE MARCAT FISCALE și CÂNTARE ELECTRONICE, omologate. Telefon 282829; 272727. (f. 6053720)

Vând EXPRESOURI CAFEA, profesionale. Telefon 092. 962.123. (1128)

Vând mașini de spălat automate cu reduceri de preț (1.800.000-3.000.000 lei), oferim garanție. Telefon 259339; 094. 706.321. (1284)

Vând congelatoare, lăzi, frigidere, combine, la prețuri foarte mici (1.500.000-3.000.000 lei), se oferă garanție. Telefon 259339; 094.706.321. (1284)

Vând ASPIRATOARE modele noi, la numai 400.000 - 600.000 lei. Telefon 259339; 094.706.321. (1284)

Vând TV color stereo cu telecomandă, la prețuri între 950.000 și 3.000.000 lei, oferim garanție. Telefon 259339; 094.706.321. (2006)

Vând televizoare color: Nokia, Grundig, Telefunken, teletext, telecomandă. Telefon 264004. (1648)

Vând mașini spălat automate, combine frigorifice, televizoare color, garanție, modele noi. Telefon 251392. (1649)

Vând CD-uri, jocuri, programe diverse arhivări de harddisc. Telefon 094.552.086. (1853)

Vând televizoare color Nokia, Phillips și video, garanție. Telefon 251354. (1970)

Vând televizoare color, diverse tipuri, cu telecomenzi, garanție. Telefon 093 917 744. (1972)

Vând playstation, puțin folosit. Informații telefon 275956 sau 095 656 478. (2049)

Vând TV color 37-51 cm, stereo, teletext și telecomandă, cu garanție. Telefon 274118. (585)

Vând congelator cu sertare No-Frost și ladă frigorifică cu un an garanție. Telefon 289667. (585)

Vând mașină automată rufe Boch cu uscător 1400 rotații/minut, foarte performantă, fabricație 1999, un an garanție, preț avantajos. Telefon 274118. (585)

Vând combină frigorifică cu 4 sertare, congelator Philips, cu un an garanție. Telefon 274118. (585)

Vând combină muzicală cu 6 CD, cu 3 CD și 1 CD Sanyo; video-recorder, amplificator 2x150 W, boxe de mare litraj 550 W, CD Player Deck casetofon. Telefon 289667. (585)

Vând diferite TELECOMENZI pentru televizor (175.000 lei), video, satelit; componente electronice. Telefon 092.368.868; 095.794.894. (mp)

Vând televizoare color cu text și telecomandă și telefoane mobile. Telefon 093 955 806, 092 746 364. (2099)

Vând calculator 686, 2,1GB HDD, 16 Mb RAM, monitor 14", CD ROM, placă sunet, boxe 600 DM, negociabil. Telefon 272164. (1939)

Vând placă de bază Asus i440 PII/ PIII/ Celeron, placă de bază Tyan Trinity pentru Athlon, hardisk-uri mici, 340-840 Mb. Telefon 094 953 132. (2117)

VÂNZĂRI DIVERSE

Vând LEMNE FOC la domiciliul clientului. Telefon 214010. (1710)

Vând termoteci 28KW, calorifere, boilere și convectoare pe gaz. Telefon 253973; 093.727.470. (2080)

Vând PLASĂ GARD ZINCATĂ și NEAGRĂ, toate dimensiunile; CUIE; PLASĂ RABITZ; TABLĂ DECAPATĂ 0,4 și 1 mm; TABLĂ ZINCATĂ 0,4, ȚEAVĂ PĂTRATĂ, SÂRMĂ NEAGRĂ și ZINCATĂ, COTURI, BURLANE, str. Vrabiei, nr. 4. Telefon 289997. (508)

Vând LEMNE FOC TĂIATE, esență tare, domiciliu. Telefon 276488, Grădiște. (1692)

Vând CANAPEA EXTENSIBILĂ, pluș, 1.000.000 lei. Telefon 095 783 797. (1960)

Vând garaj, nr. 3264, str. Lacului (spatele Bazinului Înot Pădurice). Telefon 094 505 843. (780)

Vând ROLETE lemn, rolete plastic, import; JALUZELE verticale. Telefon 059.478.503. (499)

Vând termotecă Bereta cu coș și Turbo 24 kw, sigilată, 900 - 1.200 DM. Telefon 094.249.933.

Vând calorifere fontă, 28.500 lei/ element. Telefon 287080, 288686. (2102)

Vând garaj demontabil din placă ondulată, tip vechi, preț 400 DM, negociabil. Informații telefon 271912. (1621)

Vând câței Dog german Arlechin, vaccinați, deparazitați, cu carnet de sănătate, 10 săptămâni, preț 90 DM, negociabil. Telefon 210181 sau 094 277 421. (1650)

Vând EUROBOLȚARI TERMOIZOLANȚI cu certificat calitate 300x250x200, 6.000 lei/bucata, 1 mc - 420.000 lei. Telefon 281491, 092.381.750. (1352)

Vând LEMNE FOC esență tare, la domiciliu. Telefon 277027. (1728)

Vând LEMNE FOC esență tare, la domiciliu. Telefon 210771. (1728)

Vând cazan de fiert țuică, capacitate 300 lt. nou și complet, preț negociabil, localitatea Vladimirescu, str. I. Slavici nr. 6. Telefon 514044. (1746)

Vând LEMNE FOC, esență tare, orice cantitate. Telefon 214535. (1774)

Vând mașini spălat auto profesionale, termosuflante, pentru ateliere, hale, sere, aparatură pentru vulcanizare, aspiratoare profesionale, compresoare toate capacitățile. Telefon 057 - 256829 sau 092.262.159. (1827)

Vând unit dentar cu turbină și micromotor. Telefon 094.531.337; 093.870.245. (1863)

Vindem SEMINȚE PORUMB NSSC 420 Iugoslavia, preț 45.000 lei/kg. Chișineu Criș, str. Înfrățirii, nr. 7, telefon 094. 793.956. (1913)

Vând moară grâu, cuptor patiserie, preț convenabil. Telefon 514303, 094.608.021. (1907)

NOU! Vând BCA și ȚIGLĂ produse de MACON DEVA la prețuri fără concurență. Orice cantitate! Telefon 054 - 211807; 094. 524.456. (f)

Vând garaj autorizat Vlaicu, în spatele bl. A12. Telefon 094. 778.161. (1779)

Vând porci grași, preț 30.000 lei/ kg. Arad, telefon 280667. (1069)

Vând convenabil canapea extensibilă cu 2 fotolii, imitație de piele. Telefon 253930, 092 267 617. (1825)

Vând vaci gestante, lunile 7 - 8. Telefon 265079. (1946)

Vând baloți paie. Telefon 460106 sau 094 623 460. (2031)

Vând garaj autorizat, cu canal revizie, str. Lacului (spatele Bazinului Înot Pădurice). Telefon 221014. (2028)

Vând calorifere noi, Germania, frigidere, cărucioare invalizi, microunde, biciclete. Telefon 279582. (1789)

Vând colțare, canapele extensibile, fotolii. Informații telefon 264892; 094.478.639. (1776)

Vând goblene cusute mărunt. Telefon 235742. (734)

Vând șalupă fibră 5 metri lungime, motor Mercury 50 CP, 750 cm, stare ireproșabilă, 9.000 DM. Telefon 093.271.214. (706)

Vând rochii de mireasă noi, modele deosebite, import Italia, preț 1.000 DM negociabil. Telefon 093.271.214. (707)

Vând prin lichidare: televizoare color defecte, 20 DM/bucata; amplificatoare defecte 30 DM/bucata; CD-Player 15-30 DM/bucata; videorecordere și accesorii video; faxuri în stare de funcționare 50-120 DM; diverse rastele birouri; calculatoare 486, etc. Telefon 057 - 282287, orele 8-16. (1841)

Vând pescărie populată. Relații la telefon 094.522.004. (1928)

Vând mobilier birou, utilaje comerciale, mese, scaune, rafturi, dulapuri și diferite mijloace fixe alimentație publică. Telefon 281722, 281676. (1905)

Vând baloți paie și fân. Telefon 279756. (1820)

Vând căruță țărănească, stare foarte bună. comuna Zărand nr. 605. Telefon 095 368 672. (4434742)

Vând loc de veci, Cimitirul Eternitatea cu bordură și capac și un dormitor. Telefon 257204. (1900)

Vând garaj zidit, canal, zona Romanilor. Telefon 252977, seara. (1957)

Vând câine Husky Siberian. Informații telefon 273710. (1994)

Vând 20 buc. porci, 50-70 kg/ buc. Telefon 095 368 728 sau 057-411184. (2067)

Vând cabane din lemn de brad (bârne), toate tipurile și dimensiunile. Telefon 095 350 421, Lipova. (5914632)

Vând mobilă tineret, cuier. Telefon 276158, 092 608 409. (2018)

Vând SRL și contract închiriere restaurant (variante). Telefon 093 309 857. (2076)

Vând mobilă de bucătărie, din lemn natur. Telefon 222220. (2092)

Vând mobilă, stare excelentă: dulap, vitrină, comodă TV, dulap cu oglindă, preț negociabil la vedere. Telefon 266347. (2124)

Vând termotecă Junkers, Wailant, un an garanție. Telefon 274876; 275557. (2140)

Vând termotecă sigilată Nectra și 4 berbeci turcani. Telefon 288135; 092.663.149. (2146)

Vând 2 tone fân, Huc Teodor, localitatea Frumușeni nr. 443. (2167)

CUMPĂRĂRI TERENURI, IMOBILIARE

Cumpăr spațiu comercial central sau apartament, posibilitate spațiu. Telefon 092.344.705. (1322

Cumpăr apartament 3-4 camere, decomandat, et. I-II, Micălaca. Telefon 260485. (2074)

Cumpăr (închiriez) teren cca 200 mp, pretabil pentru spălătorie auto. Telefon 095 632 533. (1916)

Cumpăr 3 camere, parter sau et. I, zona Maiakovski, plata pe loc. Telefon 093.611.941; 236021. (2149)

CUMPĂRĂRI ELECTRO

Cumpăr, în rate, eventual închiriez VITRINĂ FRIGORIFICĂ. Telefon 095 783 797. (1960)

CUMPĂRĂRI DIVERSE

Cumpăr tăurași de la 120 kg. Telefon 254832. (1627)

Cumpăr vaci și vițele, cu plata pe loc. Telefon 094.934.547. (1669)

Cumpăr PORCI grași, localitatea MISCA nr. 307, preț 28.000 lei/kg. Telefon 057-531497; 094.774.649. (1758)

Cumpărăm grâu, plata pe loc. Telefon 092.887.025. (1922)

Cumpăr porci grași și vite. Telefon 057-287723, Arad. (2064)

Cumpăr acțiuni SIF Banat Crișana. Telefon 093 738 867. (2089)

Cumpăr mașini de cusut industriale: liniare, triplock, uberdeck, mașină de călcat completă. Telefon 093 151 107. (2122)

Cumpăr viței de la 4 săptămâni la 10 săptămâni. Telefon 095. 05.122. (4434750)

CERERI ȘI OFERTE DE SERVICII

Angajez CONSILIER FINANCIAR. Telefon 093 738 867. (2088)

Firmă din UNGARIA, selectează personal în vederea angajării pentru activitate în Ungaria. Se solicită numai oferte serioase. Telefon 092.622.767.

SOCIETATE COMERCIALĂ angajează SECRETARĂ. Condiții: experiență operare PC, limbă străină: engleză, maghiară; responsabilitate. Telefon 280481, orele 9-14. (1842)

Angajez STRUNGAR și ELECTRICIAN AUTO, punctul de lucru Gater ODVOȘ. Telefon 094. 646.967; 259330. (1926)

IMPORTANT PRODUCĂTOR DE CĂMĂȘI pentru export angajăm PERSONAL CALIFICAT pentru mașini normale de cusut. Informații str. Mihai Eminescu, colț cu Andrei Șaguna. Telefon 253062. (1950)

„EXCELENT" angajează MERCHANDISERI pentru județul Arad. Relații la telefon/ fax 057-259974. (1945)

SOCIETATE COMERCIALĂ angajează BĂRBAT, cunoscător mecanică și piese auto străine. Telefon 272144. (2002)

SOCIETATE COMERCIALĂ angajează ELECTRICIAN AUTORIZAT pentru întreținere hale comerciale. Telefon 257300, orele 8-10. (2848)

Angajăm DANSATOARE, OSPĂTARE, BARMAN (fete, aspect fizic plăcut). Condiții deosebite. Telefon 214425. (2115)

EUROSTRUCTURES ROMÂNIA, firmă româno-americană, angajează TÂMPLARI cu/fără experiență domeniu; minim 18 ani. Relații luni-vineri, orele 9-17, fax/tel. 057/214740. (1783)

Angajăm un PARCHETAR CALIFICAT și un MUNCITOR NECALIFICAT. Telefon 210754. (1752)

Angajez tinere prezentabile, DANSATOARE și COMPANIE pentru UNGARIA, posibilități deosebite de câștig. Telefon 0036 309 380025. (1855)

SC „LUCIA M" angajează MAISTRU CONFECȚII, CONFECȚIONERE. Telefon 210200. (1991)

NOU! TAXI ORANGE angajează DISPECERE cu experiență și TAXIMETRIȘTI cu mașină proprie, în condiții avantajoase. Comision dispecerat gratis, spălare auto gratis. Telefon 092 437 228. (2057)

Angajăm AGENT VÂNZĂRI cu experiență în domeniu. Prezentarea pentru interviu cu CV, în 29 ianuarie 2001, la ora 14, în Micălaca, str. Magheru bl. 331, parter. Telefon 270618. (2075)

Caut persoană serioasă pentru îngrijire familie vârstnici. Telefon 287626. (2091)

SC ARCOOM Arad, angajează, pentru secția din str. Clișca nr. 8 și pentru secția din Calea Aurel Vlaicu bl. Z28: CONFECȚIONERI pentru mașini de cusut industriale; CĂLCĂTORI; SPĂNUITORI; TĂIETORI LA BANZIC; MUNCITORI pentru mașina de lipit. Informații suplimentare la telefon 255889. (2087)

Angajez VÂNZĂTOARE cu experiență pentru magazin alimentar. Telefon 289300. (2081)

BAR HEXAGON din Micălaca angajează BARMANI-OSPĂTARI calificați. RESTAURANTUL „LA PIRAMIDE" angajează BARMANI-OSPĂTARI calificați și FEMEIE DE SERVICIU. Telefon 095 631 144. Preselecția azi, 26 ianuarie 2001, ora 18, la Restaurant „LA PIRAMIDE" (vizavi de CEC). Oferta valabilă toată săptămâna viitoare. (2106)

Societate importatoare materiale abrazive angajează: REFERENT VÂNZĂRI ZONAL, REFERENT MARKETING ZONAL, LUCRĂTOR COMERCIAL DEPOZIT. Informații telefon 211991. (2110)

SC „CASIOPEEA" angajează BARMAN-OSPĂTAR. Telefon 094 634 660. (2119)

Angajăm MAȘINISTE confecții încălțăminte, mașini cu 1 ac și 2 ace. Telefon 272972. (2139)

ȘOFER cat „B" cu viză SCHENGEN îmi ofer serviciile. Telefon 093.013.452. (2141)

SOCIETATE COMERCIALĂ caută PERSONAL cu cunoștințe domeniul pompelor și instalațiilor pompare, în vederea angajării pentru activitate marketing. Cerințe: absolvent facultate tehnică, limba engleză sau germană scris, vorbit, cunoștințe minime operare PC, permis conducere. CV Arad, str. Abrud nr. 101, bl. 163, sc. B, ap. 1 sau fax 279666. Informații telefon 279666; 094.694.583, până la 5 februarie. (2147)

„RO-GER" CONSTRUCTION angajează TEHNICIAN CONSTRUCȚII, absolvent liceu construcții (tânăr). ELECTRICIAN întreținere; MECANIC auto, vechime minim 3 ani, ZIDARI, DULGHERI necalificați. Informații Calea Timișorii nr. 1. (2157)

Angajez PERSONAL și COLABORATORI cu experiență în: CONDUCERE, APROVIZIONARE, DESFACERE diverse produse în domeniul financiar-contabil. Rog C.V. în Arad, C.P.7-131. Telefon 095.267.055. (2168)

FIRMĂ FRANCEZĂ cu sediul la PARIS angajează pentru activitatea de codaj medical PMSI medici români. Condiții: persoane tinere, cunoscătoare ale limbii franceze, fără obligații familiale deosebite, dispuse să muncească în FRANȚA pe o perioadă îndelungată. Informații suplimentare, danalasc@hotmail.com; danalasc@usa.net.

SC „ARCONS" SA Arad, încadrează: ANALIST PROGRAMATOR-compartiment salarizare, vechime minimă 5 ani, maxim 40 ani; INGINER CONSTRUCȚII CIVILE și INDUSTRIALE, cunoscător program Doclib-prelucrare date, maxim 40 ani. Informații telefon 254329, int.22. (2175)

Angajez VÂNZĂTOARE cu experiență magazin alimentar NON - STOP. Telefon 094. 621.968. (2217, 2218).

TRUST DE PRESĂ angajează TEHNOREDACTORI.
Cerințe: QuarkXPress (versiunile 3-4), cunoștințe pre-press, AdobePhotoshop, un program de grafică vectorială (CorelDraw, FreeHand, Illustrator). Experiența în lucrul pe computere Macintosh constituie un avantaj. CV-urile (însoțite de un număr de telefon) sunt așteptate până în data de 5 februarie 2001, ora 16, la FAX 064 - 191.471 sau prin email, la adresa tavusa @yahoo.com (2216)

PRESTĂRI SERVICII

Autorizat MONTEZ, SIGILEZ, vând CONTOARE APĂ apartament; INSTALAȚII SANITARE. Telefon 531373. (2153)

„SILDOR PROD" execută ieftin, reparații frigidere, congelatoare, garanțial. Transport gratuit. Telefon 057-270622. (f. 1834222)

AUTORIZAT execut: zidării, tencuieli, zugrăveli, etc. Telefon 247908, 287490. (1901)

TAPIȚEZ, REPAR canapele, fotolii, rolete, calitativ, domiciliul clientului. Telefon 219412.

„DAMAR" repară mașini spălat automate, import, românești. Telefon 270518; 098.602.722. (1707)

Echipă zidari, executăm: ZIDĂRIE, TENCUIELI, ZUGRĂVELI, FAIANȚĂRI, șape. Telefon 221367. (1778)

S.C. NEVADA COM S.R.L.
■ INSTALĂM ȘI SIGILĂM contoare ZENNER în cel mult 3 zile de la data comenzii
■ INSTALĂM TERMOTECI pentru încălzire
■ LA COMANDĂ ASIGURĂM și materialele necesare

Comenzi la telefon 280.284, 093.392.022, orele 8,00-20,00

LABORATOR DENTAR executut: PROTEZĂ DENTARĂ, 500.000 lei; DINTE, 80.000 lei. Telefon 092 769 444. (2103)

Efectuez TRADUCERI din germană și engleză, TEHNOREDACTĂRI. Telefon 093 493 112, 095 901 927. (1963)

ASOCIAȚIA FAMILIALĂ BÂTEA execută lucrări foraje fântâni. Telefon 095 383 703, 095 261 193. (1955)

FIRMĂ reparăm prompt, la domiciliu: FRIGIDERE, CONGELATOARE, garanțial. Telefon 262967. (2082)

Societate autorizată MONTEAZĂ CONTOARE de apă LUXTEN. Asigurăm materiale, sigilat, 900.00 lei/buc. Telefon 274259, 092 562 012. (2113)

Reparăm TERMOTECI occidentale. Telefon 274876; 275557. (2140)

Execut GRESIERI, FAIANȚĂRI, ZUGRĂVELI, instalații sanitare. Telefon 234380. (2180)

DIVERSE

FUNDAȚIA ROMÂNO GERMANĂ
de pregătire și perfecționare profesională Vladimirescu
Organizează
CURSURI DE CALIFICARE:
TÂMPLAR universal cu începere din data de 29.01.2001
TOPOGRAF
DULGHER
CURSURI DE PERFECȚIONARE:
OPERATOR PC
CONTABILITATE
SECRETARIAT
LIMBA GERMANĂ
Informații: Vladimirescu, str. Gării nr. 59. telefon 057-514931; 514934, Arad, str. Episcopiei nr. 32, telefon 057-280492.
Cursurile sunt avizate de Ministerul Muncii și gratuite pentru șomeri!

Ofer VALUTĂ, avantajos, contra GARANȚII IMOBILIARE. Telefon 093.917.129. (33133)

Restaurant particular „CASA ARMATEI" organizează: NUNȚI, BOTEZURI, la cele mai mici prețuri. Telefon 214401. (1990)

VIZA DE REZIDENȚĂ/IMIGRARE în USA. Trimiteți plic timbrat și autoadresat pe adresa: str. Ecaterina Teodoroiu nr. 4B, Arad. (2109)

OFER AFACERE - abator în funcțiune, autorizat, DESFACERE ASIGURATĂ. AȘTEPT OFERTE SERIOASE pentru vânzare-asociere. Telefon 092 290 457. (2118)

(Continuare în pagina 19)

(Urmare din pagina 18)

SC JIMMY PRODIMPEX SRL, cu sediul în Arad, str. Episcopiei nr. 28, ap. 12, dorește autorizație de mediu pentru activitate de producție în str. Ep. Roman Ciorogariu nr. 94. Eventualele contestații se depun la Agenția de Protecția Mediului Arad, Bd. Dragalina nr. 16. (2097)

La data de, 8 februarie 2001, se va vinde la licitație publică imobilul situat în Arad, str. Faurilor nr.67. Prețul de strigare este de 49.216.080, redus cu 25%. Licitația se va ține la Judecătoria Arad, camera 55. (1647)

TURISM

SEMO TOUR
str. Eminescu, nr. 13, telefon 283311; tele/fax 057/282877, vă oferă sejururi și concedii în orice stațiune din țară cât și în străinătate; de asemenea vă oferim bilete de avion, asigurări medicale, asigurări obligatorii auto, carte verde și orice alte servicii turistice. NOU! Transport ARAD - PARIS la un preț incredibil. (c)

„Pletl"
vă oferă:
zilnic spre Germania
PASSAU - REGENSBURG - NURNBERG - HEILBRONN - STUTTGART - KARLSRUHE - HEIDELBERG - WURZBURG - FRANKFURT - GIESSEN.
SERVICII: călătorie în autocare noi, moderne; 2 bagaje gratuite; însoțitoare de bord; o masă caldă în Ungaria.
Informații și înscrieri la AGENȚIILE PLETL: ARAD, telefon 057-252291, LIPOVA telefon 057-561377, 057-563011; TIMIȘOARA, telefon 056-200119; LUGOJ, telefon 056-359651; REȘIȚA, telefon 055-224904. (c. 18)

SCHIMBURI

Schimb garsonieră RALLA, Micălaca, et. I, cf. I, baie cu vană, balcon închis, cu locuință RALLA, mai mare. Telefon 092 231 804, 057-231934. (2085)
Schimb casă RALLA, 2 camere, bucătărie, baie, debara, beci, grădină, ultracentral, cu apartament 1 cameră + diferență sau variante. Telefon 093 150 282. (2112)

ÎNCHIRIERI

Închiriez apartament 1 cameră, ultracentral, (ne)mobilat. Telefon 092.835.334; 235525.

Ofer spre închiriere CHIOȘC, zonă centrală. Telefon 236403.
Închiriez cameră cu baie, zona centru. Telefon 275681. (1040)
Închiriez spațiu central, 150 mp și birou 35 mp. Telefon 275681. (1040)
Ofer spre închiriere SPAȚIU COMERCIAL amenajat, 58 mp, Bd. Revoluției nr. 35 (fosta 30 Decembrie, lângă Optica), 12 dolari/ mp. Telefon 095 873 086. (1942)
Ofer spre închiriere garsonieră și apartament (ne)mobilat. Telefon 210255. (1703)
Caut urgent să închiriez garsonieră-apartament, (ne)mobilat, plata anticipat. Telefon 210555. (1703)
Caut să închiriez pe termen lung, o garsonieră mobilată; plata anticipat pe 3 luni. Telefon 093.742.516. (1880)
Închiriez apartament 2 camere, parter, ultracentral, pe termen lung. Telefon 093 150 282. (1978)
Ofer spre închiriere apartament 2 camere, Micălaca (lângă Billa), tot confortul, 150 DM, avans 3 luni. Telefon 093 766 689. (2029)
Închiriez (cumpăr în rate) casă singur în curte sau apartament 2 camere, parter Alfa, Aradul Nou. Telefon 212902. (2030)
Ofer spre închiriere spații, ultracentral, pentru birouri și activități de comerț. Informații telefon 281676 zilnic 281722 orele 10-13. (1905)

Ofer spre închiriere garsonieră, cf. I, et. I, Alfa 29, recent zugrăvit, vopsit, contorizat, aragaz, 80 DM anticipat, preferăm familie. Telefon 258139. (2046)

Închiriem BAR DE NOAPTE, DE LUX, complet amenajat, toate dotările. Telefon 214425.
Caut să închiriez apartament 3 camere, mobilat frumos. Telefon 270872. (1721)
Particular, caut să închiriez spațiu comercial cu vad bun, minimum 50 mp. Telefon 092.844.444. (502)
Ofer spre închiriere spațiu comercial ultracentral. Telefon 093. 511.410. (1845)

Ofer spațiu 100 mp pe termen lung, pentru activități comerciale, depozit. Stradă principală, toate dotările. Telefon 284013, - seara. (1873)
Ofer spre închiriere apartament 2 camere, nemobilat, Calea Romanilor. Telefon 251537. (2078)
Ofer închiriere apartament 2 camere, mobilat, ultracentral, bloc. Telefon 212560. (2004)
Caut să închiriez spațiu pentru producție, dotat cu apă, curent trifazic, eventual încălzire, maximum 100 mp. Telefon 093 151 107. (2122)
Ofer spre închiriere apartament două camere în vilă, central, mobilat, condiții deosebite. Telefon 095.363.930. (2138)
Dau în chirie apartament 1 cameră, zona Gării, vizibil astăzi, între orele 12-18. Telefon 250499. (2145)
Închiriez spațiu comercial pe Calea Radnei. Telefon 095. 528.664. (2140)

PIERDERI

Pierdut asigurare originală RCA-ASTRA tichet nr. 8582371/ 27.12.2000 eliberată de ASTRA ARAD pentru firma SC PRISMA CONS SRL. O declar nulă. (2111)
Pierdut certificat ADR pe numele Miclea Ion, eliberat de Ministerul Transporturilor. Îl declar nul. (21549
Pierdut carnet student (index) pe numele Pentea Marius Alin, eliberat de Facultatea de Marketing din cadrul Universității de Vest „Vasile Goldiș". Îl declar nul. (2156)

Pierdut ștampilă dreptunghiulară cu inscripția SC TRANS ADIMAR SRL, CF.13424709. Arad, Fintînele România. O declar nulă. (2162)

Pierdut bloc facturi seria 0519866 până la seria 0519900, bloc chitanțier seria 5075801-5075850 parțial completate, aparținând SC TRANS ADIMAR SRL. Le declar nule. (2161)
Pierdut legitimație de serviciu eliberată de Corpul Gardienilor Publici-Arad pe numele Ulucaru Cristian. O declar nulă. (2171)

✝ DECESE ✝

Familia îndoliată Toncian Ioan anunță cu adâncă durere în suflet încetarea din viață a mamei sale,
TONCIAN FLORENTINA.
Dumnezeu s-o odihnească în pace! Înmormântarea va avea loc sâmbătă, ora 12, în orașul Hunedoara, din str. Traian Vuia nr. 2.

Familiile îndoliate PĂTRU și TELEKI, anunță cu multă durere, trecerea în neființă a celei ce a fost mamă și bunică
TELEKI IZABELA,
născută în 26 noiembrie 1911. Înmormântarea va avea loc sâmbătă, 27.01.2001, la Cimitirul Eternitatea. Dumnezeu s-o odihnească în pace!

Cu adâncă durere anunțăm dispariția din viață, a celei care a fost soție, mamă și bunică,
FLORICA STAN
născută BLAJOVICI. Înmormântarea va avea loc sâmbătă, 27.01.2001, ora 13, de la domiciliu din str. Oltului, nr. 27 Arad. Dumnezeu să o odihnească în pace! Soțul Gheorghe, fiul Dan cu familia, îndurerați.

Anunțăm cu adâncă durere încetarea din viață a celui care a fost minunat soț, tată, socru și bunic,
VASINCA IULIU (LULU).
Dumnezeu să-l odihnească în pace! Marga, Călin, Kitty, Alin și soția Margareta.

✝ CONDOLEANȚE ✝

Suntem alături de familia dir.prof.ec. Toncian Ioan în aceste momente grele pricinuite de moartea mamei sale,
TONCIAN FLORENTINA
și transmitem sincere condoleanțe. Dumnezeu s-o odihnească în pace. Colectivul Grupului Școlar de Arte și Meserii „Spiru Haret" al Cooperației Meșteșugărești Arad. (2144)

Suntem alături de colega noastră LĂCRĂMIOARA RENER, acum când cu durere-n suflet își conduce pe ultimul drum socrul
RENER GHEORGHE.
Sincere condoleanțe familiei îndoliate. Colectivul SC „FOCUS" SRL. (2136)

Colectivul Oficiului de Reproducție Arad este alături de fostul contabil șef, BĂRBAT VICTOR în greaua încercare pricinuită de decesul soției dragi,
BĂRBAT MARIA.
Sincere condoleanțe. (2151)

Un ultim omagiu pentru cel care a fost colegul nostru,
RENER GHEORGHE.
Sincere condoleanțe familiei. Consiliul de Administrație al SCC ARTEX Arad. (2194)

Un ultim omagiu și un gând pios fostei noastre colege, doamna învățătoare,
MARIA BĂRBAT.
Sincere condoleanțe familiei îndoliate. Colectivul de cadre didactice al Școlii cu clasele I-VIII nr. 2 Arad. (2199)

Mulțumim rudelor, vecinilor, cunoștințelor, foștilor colegi de servici „Feroneria", tuturor celor care l-au condus pe ultimul drum pe iubitul nostru soț, tată, fiu,
HODREA IOAN.
Dumnezeu să-l odihnească! Familia. (2201)

Suntem alături de prietenii noștri Marga și Călin Ardelean în marea suferință prilejuită de decesul tatălui
VASINCA IULIU.
Sincere condoleanțe, Luci și Horea Oprean cu familia

Sincere condoleanțe prietenilor noștri Marga și Călin Ardelean în marea suferință pricinuită de decesul tatălui,
VASINCA IULIU.
Ana și Gil.

Colectivul de judecători ai Curții de Apel Timișoara este alături de colega Ardelean Margareta președintele Secției Penale a Tribunalului Arad în greua pierdere suferință prin decesul tatălui,
VASINCA IULIU
și-i transmite sincere condoleanțe.

Magistrații și personalul auxiliar de la Tribunalul Arad transmit sincere condoleanțe colegei Margareta Ardelean și familiei sale și sunt alături de ea în marea suferință prilejuită de decesul tatălui.

Colectivul Judecătoriei Arad transmite sincere condoleanțe colegei Ardelean Margareta, în greaua încercare prilejuită de decesul tatălui ei.

Sincere condoleanțe pentru Marga și Călin Ardelean în marea durere prilejuită de decesul tatălui,
VASINCA IULIU.
Monica și Mircea Boar.

Condoleanțe familiei îndoliate, la decesul celei ce a fost
STAN FLORICA.
Cumnatul MARCEL cu familia. (2210)

Un ultim omagiu celei care a fost
STAN FLORICA (BLAJOVICI),
soră, cumnată și mătușă exemplară. Odihnă veșnică! Fratele BLAJOVICI PETRE cu familia. (2208)

Un ultim omagiu pentru cea care a fost nașa și verișoara
STAN FLORICA.
Sincere condoleanțe familiei îndurerate! Familia Ghiță Constantin. (2206)

La decesul celei care a fost
FLORICA STAN,
transmitem sincere condoleanțe familiei îndoliate. Cumnatul STAN NICOLAE cu familia. (2209)

Magistrații procurori de la Parchetele de pe lângă instanțele din județul Arad, se alătură durerii președintelui Secției Penale a Tribunalului Arad, judecător MARGARETA ARDELEAN, la momentele grele ale despărțirii de iubitul său tată și transmit întregii familii, sincere condoleanțe.

Mulțumim celor care au fost alături de noi, și în mod deosebit domnului doctor Ududec Titus, în greaua încercare pricinuită de decesul celei care a fost o bună mamă, soacră și bunică
CIMPOIEȘ MARIA
(născută Iambrik). Familia îndoliată, DRAJA.

Împărtășim durerea prietenei noastre CICI MĂRUȘTERI, la decesul tatălui. Familia Gheorghe Pintean.

Colectivul de la SC „PASĂREA PARADISULUI" SRL, este alături de familia dr. PĂTRU, la despărțirea de iubita lor mamă, soacră și bunică. Sincere condoleanțe familiei îndoliate. (2228)

✝ COMEMORĂRI ✝

Pios omagiu, lacrimi fierbinți și veșnică amintire dragului meu soț,
dr. BIREA MARIUS,
la doi ani de la trecerea fulgerătoare în eternitate. Dumnezeu să-l odihnească în pace! Soția Viorica.

Au trecut șase săptămâni de lacrimi și durere de la trista despărțire de iubitul nostru soț, tată, socru și bunic,
FLORESCU PETRE.
Te vom iubi mereu și ne rugăm bunului Dumnezeu să odihnească în pace sufletul tău. Parastasul va vea loc duminică, 28 ianuarie ora 11.30, la biserica din incita Spitalului Județean, et. VI. (2041)

Azi, 26.01.2001, orele 24 fix, se împlinește un an de când a plecat în veșnicie iubita mea soție,
BUN ANICA
la locul pentru care s-a pregătit cu multă râvnă așa cum spunea dânsa: „În locul cu străzi de aur pregătit de Domnul Isus, unde nu-i chin și durere ci numai bucurii veșnice, unde neom întâlni cu iubiții noștri în Domnul, care s-au dus mai înainte, cu coroana de învingător voi fi, de voi aștepta". Soțul Bun Vasile. (4060418)

Pios omagiu la împlinirea a doisprezece ani, de la despărțirea de cel care a fost,
IOAN JULEAN BAIDA.
Dumnezeu să-l odihnească în pace! Aurica. (1108)

Se împlinesc șase săptămâni de la trecerea la cele veșnice a celui care a fost soț, tată, socru, bunic,
ALEXA IOAN.
Parastasul va avea loc duminică, 28 ianuarie 2001, la Biserica Ortodoxă de pe str. 6 Vânători Arad. Dumnezeu să-l odihnească în pace! Familiile îndoliate: Alexa și Lipovan. (2008)

Pios omagiu,
It. col. (r.) CARAGAȚĂ NICOLAE,
la 7 ani de la trecerea în eternitate. Parastasul va avea loc sâmbătă, 27 ianuarie 2001, ora 11, la Catedrala Ortodoxă (Podgoria). Familia. (1975)

Se împlinesc 3 ani de când steaua mea a apus pentru totdeauna, lăsând un gol imens în casa pe care a luminat-o și încălzit-o permanent iubitul meu soț,
COMAN ȘTEFAN.
Te plânge cu lacrimi amare, soția Coman Letiția. Nu te voi uita niciodată! Slujba de pomenire va avea loc duminică, 28 ianuarie 2001, la Biserica Ortodoxă din Pâncota. (1983)

S-au scurs 6 luni de când pașii ne poartă spre un mormânt trist și rece, unde și-a găsit odihna veșnică scumpa noastră mamă și bunică,
ȚÂȚ LIVIA
din GALȘA. Te vom plânge mereu: JANINA, NELU și CĂTĂLIN COZMA. (2055)

✝ Te-am așteptat de Crăciun și Anul Nou să vii ca să mă colinzi, dar n-ai venit, însă te voi aștepta mereu, căci poate într-o zi îți vei întinde brațele tale și mă vei lua la tine spre a nu mai fi a nimănui. Cu ochii înlăcrimați și cu sufletul plin de durere, vin la tristul tău mormânt și cu emoție îți așez la cruce florile recunoștinței pentru viața ta sacrificată la numai 47 de ani. Aduc în memoria celor care l-au cunoscut și iubit pe fiul meu,
DAN NUȚIU,
că se împlinesc 6 luni de la tragica despărțire și slujba de pomenire va avea loc la Biserica UTA, sâmbătă, ora 10. Mama. (2060)

2 ani triști și grei s-au scurs de când ai plecat de lângă noi, lăsând în urma ta numai lacrimi și dor, dragul nostru
STEINER IULIU (GYUSZI).
Dormi în pace, suflet blând. Familia. (2062)

Cuvintele și lacrimile sunt prea puține pentru a exprima durerea și dorul lăsat în sufletul meu la împlinirea a 6 luni de la dureroasa despărțire de cel mai bun prieten,
TOTH EMANUEL
din Pâncota, la frageda vârstă de 16 ani. Te plânge neîncetat, Cosmin. Dumnezeu să te odihnească! (2068)

Se împlinesc 6 luni de durere de când iubita noastră mamă, soră și soacră,
NICOLA OLIMPIA,
ne-a părăsit pentru totdeauna. Dispariția ta prematură a lăsat un gol imens în sufletele și viața noastră. Dumnezeu să te ierte și să te odihnească în pace, scumpa mea mamă! Parastasul va avea loc sâmbătă, 27 ianuarie 2001, ora 12, la Catedrala din Piața Mare. În veci nemângâiați, fiica Maria și ginerele Jimmy. (2079)

Au trecut 3 ani de la tragicul accident, când moartea nemiloasă ne-a răpit cel mai bun cumnat, soț și ginere,
KORMAN NELUȚU.
Nu te voi uita niciodată! Familia Delamarian din Arăneag. (2083)

Pios omagiu în memoria mamei și bunicii,
ELENA POPOVICI,
la împlinirea a 6 săptămâni de când ne-a părăsit. Parastasul de pomenire, sâmbătă, 27.I. 2001, la ora 17,30, la Catedrala Ortodoxă. Familia Chiriță. (2176)

Se împlinesc șase luni de când a plecat dintre noi, cel care a fost soț, tată, socru și bunic,
CRAINIC AUREL,
din Șagu. Parastasul și slujba de pomenire 28 ianuarie 2001, la Biserica Ortodoxă Șagu. Dumnezeu să odihnească sufletul lui în pace! Soția în veci îndurerată, cu familia. (2095)

Astăzi, se împlinesc doi ani de la decesul iubitei noastre soții, mame, soacre și bunici, profesoara
AURELIA RESTIVAN.
Dumnezeu s-o odihnească în pace! Parastasul va avea loc sâmbătă, 27 ianuarie 2001, ora 11, la Biserica Ortodoxă Aradul Nou. Familia Restivan, veșnic îndurerată. (2102)

Se împlinesc 5 ani de când a decedat
NYÁRI ECATERINA.
Soțul.
(2107)

Nici timpul, nici durerea nu pot șterge din inima noastră, chipul celui care a fost soț, tată și bunic,
PONTA IOAN.
Azi, se împlinesc 5 ani de când ai plecat lăsând în urma ta durere și tristețe. Soția Elisabeta, fiica Rodica și nepoții Claudiu și Ramona. (2135)

✝ Tristă și neuitată va rămâne ziua de 26 ianuarie, zi în care cu 6 ani în urmă a plecat dintre noi, cel mai bun soț, tată, socru și bunic,
PETCUȚ MAXIM.
Nu vom uita niciodată, dragostea cu care ne-a înconjurat. Pentru bunătatea ta îți datorăm amintire veșnică. Dumnezeu să te odihnească în pace! Familia. (2166)

S-au scurs 5 ani, respectiv 6 luni, de la decesul dragilor noștri părinți și socri
LĂZĂU TEODOR
și
LĂZĂU CRISTINA.
Dragostea și dorul de ei vor dăinui în inimile noastre. Rugăm pe bunul Dumnezeu să odihnească sufletele lor. Livia și Sile Bucovețean. (2155)

Azi, 26.01.2001, se împlinesc 3 ani de când a plecat dintre noi la numai 44 de ani, cel care a fost
FAUR IOAN,
soț și tată, lăsând în sufletele noastre numai lacrimi și durere. „Un gol în suflet ai lăsat/ lar casa-i pustie de când ai plecat". Ai lăsat în urmă pe a ta soție FLORICA și pe cei 3 copii: AMALIA, FELICIAN și LACRINA. „Noi cât vom trăi te-am jeli/ Pe mormânt flori vom presăra/ Cu lacrimi amare le vom uda" Dumnezeu să te odihnească în pace! Familia. (2158)

Azi, 26.01.2001, cu sfâșâietoare durere în suflet ne amintim de scumpa noastră mămică,
DORINA CHIȘ,
care ne-a părăsit cu aproape 6 luni înainte, nemaiavând bucuria de a-și serba cea de-a 45 aniversare. Copiii: Lavinia și Cornelaș, soțul Cornel, mereu cu sufletul îndurerat. (2177)

Azi, 26.01.2001 când scumpa noastră soră, fiică, cumnată și mătușă ar fi împlinit 45 de ani, ne amintim de moartea ei fulgerătoare. Iubita noastră,
DORINA CHIȘ,
nu te vom putea uita niciodată. Mereu îndoliată mama Maria, familia Bele Constantin. (2178)

● PRODUCE ȘI MONTEAZĂ UȘI ȘI FERESTRE DIN PVC
ARMAT CU PROFILE TROCAL GERMANIA
● PRODUCE ȘI VINDE GEAM TERMOPAN
LUCRU NEMȚESC

SATLINE

SALON DE EXPOZIȚIE:
ARAD, PIAȚA MIHAI VITEAZUL
BL. M 7, PARTER
TEL./FAX. 057/25 14 61; 094 50 72 11

S.C. IATSA S.A. ARAD

(Fosta „DACIA SERVICE" ARADUL NOU)

Singurul „DEALER" autorizat pentru vânzări de autoturisme tip DACIA la preț de fabrică (fără nici un ADAOS).

Execută
orice fel de lucrări de întreținere și reparații cu piese la preț de fabrică (fără ADAOS);

Acordă
garanții pentru orice lucrare executată

Montează
suprastructuri, alarme, telecomenzi, radiocasetofoane etc.

Vinde și Execută
revizii, garanții și reparații post garanții la autoturisme DAEWOO;

Vinde
orice piesă la preț de fabrică prin magazinul propriu atât din gama DACIA cât și din OLTCIT și DAEWOO.

Detalii la tel.: 287.838 sau 950.

(1834241)

S.C. AGROMEC S.A. ARAD

str. Ștefan Zarie Nr. 65

SOLICITĂ DEVIZE OFERTĂ

- lucrări de construcții, lucrări instalații sanitare, lucrări instalații electrice.

INFORMAȚII LA sediul societății sau la telefon 288175.

Termen de contractare 29.01.2001.

(1834239)

S.C. SALUBRITATE S.A. ARAD

ANUNȚĂ

Începând cu data de 1 februarie 2001, **se modifică tarifele pentru activitatea de salubrizare menajeră** după cum urmează:

- colectat, transportat și depozitat deșeuri menajere **pentru populație** - 18.800 lei/ pers./lună cu TVA inclus
- colectat, transportat și depozitat deșeuri menajere pentru **angenți economici** - 226.000 lei/mc.cu TVA inclus
- depozitat în rampă gunoiul transportat de către populație și agenți economici cu mijloacele proprii - 43.120 lei/mc. cu TVA inclus

(1834238)

ROMMAT CONSTRUCTII

Comercializare materiale de construcții
angajează
DIRECTOR

- Studii superioare
- Carnet conducere
- Cunoștințe PC
- Experiență în domeniu

CV se depun la adresa: str. V. Moga nr. 65 - 67
Informații la tel.: 057-276333, 212732

BB Computer SRL

ARAD Str. N.Bălcescu nr.12 tel/fax: 057- 280555, 280666

AUTORIZAT DE CENTRUL NAȚIONAL DE PREGĂTIRE ÎN INFORMATICĂ BUCUREȘTI CPI S.A.

Centrul teritorial de pregătire în informatică
organizează următoarele cursuri

Utilizare Windows 98 (Inițiere)
Programat: 29.01.2001 după masa
12.02.2001 dimineața
21.02.2001 după masa

Utilizare baze de date Access
Programat: 30.01.2001 după masa

Utilizare Word 2000 în limba română
Programat: 31.01.2001 după masa

Utilizare Excel 2000 în limba română
Programat: 26.02.2000 după masa

Programare în Visual Basic
Programat: 20.03.2001 după masa

Important:
Cursanții care au absolvit mai multe cursuri pot primi diplome de formare în meseriile:
-programator aplicații de gestiune(studii superioare)
-programator ajutor
-operator

Diplomele sunt eliberate cu avizul **Ministerului Educației Naționale**

Contoare de apă

aem ISO 9001 KEMA

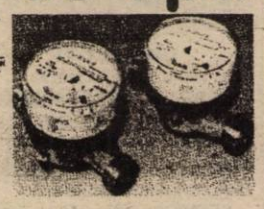

O idee excelentă! Montate în locuința dvs., investiția se amortizează în jumătate de an.
Contoarele AEM pentru apă rece și caldă corespund standardelor interne și internaționale și sunt omologate de autoritatea de metrologie.
La cerere, asigurăm si montarea contoarelor!

De ce să plătești risipa altora?

Calea Buziașului 26, TIMIȘOARA
str. Horia nr.11, ARAD
magazinul "LUXTEN LIGHTING"
Tel. 057/255 274.
http://www.aem.ro
sales@aem.ro

DEPOZIT MATERIALE INSTALAȚII

Angajează: Inginer vânzări

Condiții:
- studii superioare de profil
- stagiul militar satisfăcut
- carnet conducere cat. B
- domiciliul stabil în Arad
- vechime în domeniu minimum 1 an
- vârstă maximă 35 ani

C.V. se depun la sediul firmei din str. Ursului, nr. 21 sau prin fax 057-271052.

Alte informații la telefon 092.450.780.

(5914385)

Comisia Paritară Județeană Arad de Acreditare a Personalului Medical

anunță **CONCURS DE ACREDITARE** pentru medici de familie și medici specialiști pentru ambulatoriul de specialitate, după cum urmează:

Medici de familie
- ▲ Comuna Șagu - 1
- ▲ Comuna Mândruloc - 1
- ▲ Comuna Craiva - 1
- ▲ Comuna Gurahonț - 1

Concursul de acreditare se va desfășura la 30 de zile după publicarea anunțului.

Medici specialiști pentru ambulatoriul de specialitate
Medic specialist medicină internă - 3
Medic specialist pediatrie - 1

ÎNSCRIERILE au loc în perioada **29.01.2001 - 12.02.2001**, orele 15,00.

INFORMAȚII privind condițiile de înscriere și modul de desfășurare a concursului la: Casa de Asigurări de Sănătate Arad, **tel. 057.270.202, int. 132 și 221.**

(1844237)

Rosendaal THERMOBANC TRANS S.R.L.
Societate româno-germană
Telefon 095-659.340

EXECUTĂ **LUCRĂRI DE**
- izolații termice industriale
- izolații termice în chimie industrială
- izolații termice construcții clădiri
- izolații termice la cald, la rece
- izolații termice fonice, acustice
- izolații de asigurare contra incendiilor
- închideri hale industriale, perimetrale
- izolații termice cu spumă poliuretanică
- camere frigorifice
- izolații cisterne și izoterme auto

ANGAJEAZĂ personal
- tinichigerie industrială
- desenator tinichigerie industrială

(5914445)

LINFLEUR ROM.
ARAD ROMANIA

ARAD, Calea Radnei nr. 187, Telefon 21.98.11

Angajează CONFECȚIONERE

Persoanele interesate se pot adresa începând cu data de 19.01.2001 la sediul firmei din

MICĂLACA, Calea Radnei nr. 187, telefon 21.98.11.

(1834213)

SOCIETATE COMERCIALĂ

ANGAJEAZĂ **MUNCITORI NECALIFICAȚI**

Inf. la tel. 093-681.226

S.C. TRANSCONDOR S.A.

companie de transport internațional,

SCOATE LA CONCURS POSTURI DE

DISPECERI DE TRANSPORT *pentru birourile din Arad.*

Cererile, însoțite de curriculum vitae și de o fotografie, se depun la sediul firmei EXPERT CENTER CONNEX ARAD, B-dul Revoluției nr. 31, până în data de 26.01.2001.

Interviul va avea loc în data de **27.01.2001** la ora **10.**

Condițiile cerute sunt:
- studii superioare
- cunoștințe de operare PC
- cunoscător de limba germană (obligatoriu) și o limbă de circulație internațională (franceză, engleză, rusă) sau maghiară
- disponibilitate la program în 3 schimburi
- adaptabilitate în colectivitate și relațiile cu publicul

(5914387)

DAME de companie

În Arad, tinere sexy, rafinate, oferă companie, contacte și masaj erotic.

Informații și programari 24h/24h la tel.: 8-911-77

15.850min

SECURO

Societate cu capital integral german, producătoare de: lacăte, casete valori, dulapuri valori și case de bani

CAUTĂ **persoană tânără și dinamică (bărbat sau femeie) pentru postul de COORDONATOR VÂNZĂRI**

SE OFERĂ:	CERINȚE:
● Salariu motivant	● Studii medii (sau superioare)
● Colaborare pe termen lung	● Flexibilitate, dinamism
● Posibilitate de avansare	● Disponibilitate pentru deplasări în țară
● Climat de muncă corespunzător	● Permis conducere categoria B
● Se asigură școlarizare	● Cunoașterea limbii germane

Trimiteți CV și cerere în limba română (germană) la adresa: SC SECURO TECH SRL, 2900 Arad, str. Stefan Zarie nr. 65.

INFORMAȚII LA TELEFON: 288622.

(1834226)

SPITALUL DE RECUPERARE NEUROPSIHOMOTORIE DEZNA
JUDEȚUL ARAD

SOLICITĂ OFERTE DE PREȚ
PENTRU ACHIZIȚIONAREA DE:
alimente, materiale curățenie și întreținere, dezinfectanți, medicamente și combustibil.

Ofertele se trimit sau se depun la sediul unității din localitatea Dezna, Str. Speranței nr. 5, jud. ARAD.

INFORMAȚII și fax la nr. de telefon 057/439292. **Data limită** 10.02.2001.

(5914395)

BANCA "TRANSILVANIA" S.A.
SUCURSALA ARAD,
Str. Unirii nr. 5-7,
Tel. 057/283.122
CREDITUL TURIST
în lei sau valută
DOBÂNDĂ AVANTAJOASĂ

ADEVĂRUL
COTIDIAN INDEPENDENT ARAD
Anul XIII, nr. 3215
Sâmbătă, 27 ianuarie 2001 ● 16 pagini ● 3000 lei ● e-mail: adevarul@arad.ro
BRAT Publicație auditată în semestrul II 1999
Tiraj mediu zilnic vândut: 34.958

WEST BANK
B-dul Revoluției nr. 88, 2900 ARAD
AGENT WESTERN UNION | MONEY TRANSFER
Cel mai rapid mod de a primi bani din întreaga lume!

Pe banii cetățeanului

ÎMBUIBARE, LUX, HUZUR

Este uimitoare capacitatea de transformare a omului. Abia a trecut o jumătate de an de când se milogeau la poarta alegătorului cerându-i votul, promițând că o dată ales se va da peste cap lucrând în interes public. Votează pe cei puternici, te îndemnau câțiva trupeți de la un partid care poate, în timp ce se opinteau să aburce niște haltere. Unii, mai destupați la minte i-au trimis la furci, cu halterele lor cu tot; alții, însă, i-au votat, aducându-i în conducerea administrativă a județului. Vicepreședintele Consiliului Județean, Gheorghe Falcă, este unul dintre ei. Mai mare peste tineretul PD-ist, părea un băiat de treabă, modest și la locul lui. Îndată ce s-a văzut cu sacii în căruță, alesul nostru și-a dat seama că el nu e un fitecine. Încântat de el însuși asemeni țiganului amăgit de mărimea umbrei sale, domnul Falcă a ajuns la concluzia că la înălțimea scaunului său, i s-ar cuveni și o mașină la scară. Una cu șofer la volan și exclusiv pentru uzul domniei sale. Sigur, o mașină cumpărată din banii publici, adică din buzunarul cetățeanului, așa că dacă tot nu plătește din punga sa, atunci măcar să fie un lucru ca lumea. Autoturismul nostru popular Dacia pentru care s-ar fi plătit vreo 70-80 milioane de lei, nu a întrunit exigențele imberbului vice, așa că, prin bunăvoința colegilor consilieri, și-a făcut cadou un autoturism japonez (parcă Nisan) la preț de vreo 400 milioane de lei. Cât pentru șase autoturisme de producție românească! Căci, nu se cădea, nu-i așa? ca un asemenea personaj suspus să circule asemeni oricărui anonim într-o Dacia... Întrebarea e dacă ar fi fost Ghiță Falcă la fel de exigent cu el însuși dacă ar fi plătit din banul muncit de el? Ar mai fi aruncat el, oare, cu banii pe un lux total nepotrivit cu starea generală a supușilor săi! Ar mai fi fost el tot atât de slobod la pungă dacă plătea din banul muncit de el din greu!

ȘTEFAN TABUIA

(Continuare în pagina 4)

CUMPĂRAREA ASTREI-VAGOANE A FOST O AFACERE BUNĂ PENTRU TRINITY

apreciază dl. Douglas Schneider, președintele Consiliului de administrație al companiei americane Trinity Industries

Pag. 7

Obsedat de teama pierderii controlului asupra organizației PDSR Arad,

AVRAM CRĂCIUN NU INVITĂ PARLAMENTARII PARTIDULUI LA ȘEDINȚA DELEGAȚIEI PERMANENTE

Pag. 4

Raid prin pietele arădene

Deși ar trebui să fie „arma" cumpărătorului ARĂDENII N-AU HABAR DE CÂNTARUL CARE NU GREȘEȘTE NICIODATĂ

Pag. 3

„UNITATEA CREȘTINĂ NU POATE FI UN ȘABLON DE MANIFESTARE"

afirmă pastorul VIOREL IUGA, vicepreședintele Uniunii Baptiste din România

Pag. 6

În 26 ianuarie 2001

Arădenii nu-l regretă pe Ceaușescu, ci relativa siguranță a vieții de zi cu zi din vremea lui

Pag. 5

Baschet

West Petrom Arad a învins detașat campioana României, CSU ISA Pitești

Pag. 11

Urmărit internațional arestat de Poliția Arad

◆ *Radu Pop a fost implicat în atentatul cu bombă de la Timișoara*
◆ *Bomba era destinată „interlopului" timișorean DORU MEOSU - cunoscut ca cel mai important traficant de mașini de lux din Timiș*

Pag. 4

ALGLASS
MOBILIER DIN P.A.L. LA COMANDA
BUCATARII ● DORMITOARE ● CAMERE DE ZI
NOU
VANZARI IN RATE
Calea Timișorii nr. 53; Tel./Fax: 278820
Piața Spitalului Bl. 1D; Tel/Fax: 253868

CALENDAR

◆ Astăzi, Soarele răsare la ora 7 și 39 de minute și apune la ora 17 și 18 minute.

◆ Au trecut 27 de zile din acest an. Au mai rămas 338 de zile până în 2002.

◆ **Praznicul zilei: Biserica ortodoxă:** Aducerea moaștelor Sf. Ioan Gură de Aur; **Biserica romano-catolică:** Sf. Bretanion; Sf. Angela Merici; **Biserica greco-catolică:** Aducerea la Constantinopol a moaștelor Sf. Ioan Gură de Aur.

A venit BARZA!

La Arad: **Turcaș** Sebastian Rareș, **Mândru** Melisa Maria, **Troieschi** Roxana Ioana, **Ameriandei** Elisa Adriana, **Vorbely** Szilvia, **Crăciun** Laura, **Mihale** Marian Leonard, **Pașca** Adelina Claudia, **Kolompar** Helga, **Czudar** Ana-Maria, **Lackatos** Darius.

La Ineu: Damian Cornel, **Cohan** Adrian, **Lupan** Alina.

METEO

Vremea va fi caldă pentru acest interval. Cerul va fi mai mult noros. Pe alocuri vor cădea ploi ce trecător vor avea și caracter de aversă. Vântul va sufla în general moderat, cu intensificări izolate din sector sudic.

Temperaturi maxime: 8 la 12°C; **Temperaturi minime**: 4 la 7°C

Meteorolog de serviciu, Adela Teodorescu

Au plecat dintre noi!

✝ **Mureșan Floare (1914); Stan Floare (1937); Turi Ioan (1948); Vidican Finica (1921); Teleki Izabela Catatalin (1911); Rudău Nicolae (1924); Maltry Albert Iosif (1915); Lazea Teodor (1945).**

HOROSCOP

Sâmbătă, 27 ianuarie

Berbec (21.03-20.04). Înfruntați cu mult curaj intemperiile vieții, iar istețimea de care dați dovadă vă va conduce la tot felul de speculații financiare.

Taur (21.04-20.05). Un iubit sau un prieten inteligent și descurcăreț joacă un rol important în viața dvs.

Gemeni (21.05-20.06). Nu e o perioadă potrivită pentru cumpărături de anvergură. Aveți nevoie de relaxare.

Rac (21.06-22.07). Când vine vorba de munca intelectuală, sunteți un adevărat as în investigații.

Leu (23.07-22.08). Vă place să examinați și să analizați, în special în ceea ce privește psihologia.

Fecioara (23.08-22.09). Cariera dvs. va primi în curând suportul de care are nevoie. În dragoste, vă așteaptă un week-end „fierbinte".

Balanța (23.09-22.10). Comunicarea este unul din lucrurile care vă face o deosebită plăcere în aceste zile.

Scorpion (23.10-21.11). Depășiți complexele de inferioritate și treceți direct la acțiune.

Săgetător (23.11-21.12). Vă simțiți plini de energie și datorită atitudinii dvs. pozitive.

Capricorn (22.12-19.01). Sunteți plini de energie, capabili să realizați orice vă trece prin minte.

Vărsător (20.01-19.02). Este timpul să vă asumați riscuri și să îndrăzniți să ieșiți din tiparele cu care v-ați obișnuit până acum.

Pești (20.02-20.03). Explodați de dinamism și optimism și puteți fi foarte convingător în relațiile cu ceilalți.

MOCHETA

Arad, Piața Gării
Telefon 235221
Vinde și montează mochetă la prețuri cu o reducere de 10-20%

UTILITARE

PIEȚE, TÂRGURI

Astăzi este zi de piață la Chișineu Criș, Lipova, Pâncota, Felnac, Grăniceri, Hălmagiu, Moneasa, Pecica, Vărșand, Socodor, Șeitin, Vladimirescu, Zimandu Nou, Covăsânț. Târguri **săptămânale** se desfășoară astăzi la Lipova, Pâncota, Hălmagiu, Moneasa.

FARMACII DE SERVICIU

• Farmaciile Nr. 72 B-dul Revoluției nr. 80, **Sinapis** - Bd. Revoluției, nr. 88 lângă Noul Stil, telefon 282369, „**Noua Farmacie**", str. Andrei Șaguna, nr. 15, telefon 948 sunt de serviciu cu program non-stop.

URGENȚE STOMATOLOGICE

... asigură Cabinetul din str. Crișan (în spate la Gionelli), program non-stop. Telefon: 253794.

• În zilele de sâmbătă și duminică, urgențe stomatologice asigură și cabinetul din B-dul Revoluției nr. 62, ap. 17, între orele 9,00-19,00. Telefon: 256665.

ÎNREGISTRĂRI ÎN CAZ DE DECES

Biroul de Stare Civilă - decese face înregistrări după următorul program: sâmbătă și duminică, între orele 9,00-11,00 și luni 8,00-14,30. Tel. 281850.

Telefon de urgență la Poliție: 955

La Curtici,

Accidentat de o... salvare!

Zilele trecute, pe raza localității Curtici, s-a produs un accident rutier mai ciudat. Un cetățean a fost accidentat de o salvare condusă de **Gal Ladislau**. Persoana lovită de salvare, neidentificată încă, se află internată la Spitalul Județean din Arad, cu diagnosticul **„intoxicație acută etanolică și plagă temporar stânga"**.

Poliția efectuează cercetări în vederea identificării persoanei accidentate.

B. O.

ANUNȚ

S-a găsit un ciobănesc german, mascul, în zona Calea Romanilor. Tel.: 281726.

PREȚUL AURULUI

Banca Națională: Pentru gramul de aur de 24 K, prețul cu ridicata - **223.984 lei**; prețul de achiziție **201.585 lei**. Prețuri valabile ieri. **Piața neagră - Aur 14 K**: cumpărare - 110.000 lei/g, vânzare - 125.000 lei/g. **Aur 18 K**: cumpărare - 130.000 lei/g, vânzare - 160.000 lei/g.

ACTUALITATEA CULTURALĂ

CINEMATOGRAFE

Dacia: Micky, ochi albaștri (SUA) 9,30; 11,45; 14; 16,30; 19

Mureșul: Femeia mereu deasupra (SUA) 10; 12; 14; 16; 18

Arta: Eu, cu mine... și Irene (SUA) 15; 17; 19

Sala Mică: Dogma (SUA) 15,30; 18

Progresul: Detectiv de voie, de nevoie (SUA) 15

Colecționarul de oase (SUA) 17

TEATRU

TEATRUL DE MARIONETE ARAD prezintă duminică 28.01.2001 spectacolul cu piesa „PRÂSLEA CEL VOINIC"

Regia - Horia Davidescu

Scenografia - Eustatiu Gregoria

ADEVĂRUL
COTIDIAN INDEPENDENT ARAD

Editor: S.C. ADEVĂRUL S.R.L. Arad

COD FISCAL R 1681938 ● COD SICOMEX 19.604 ● CERTIFICAT J 02/1886 / 31X 1991 ● COD SIRUES 020956601 ● ISSN 1220 - 7489

Redacția și administrația: 2900 Arad, Bd. Revoluției nr. 81. Telefoane: SECRETARIAT - 281802, fax 280655, 280625; ADMINISTRAȚIE - CONTABILITATE - 281797; MICA PUBLICITATE - 210775; MAREA PUBLICITATE - 280904; CLUBUL PRESEI - 280989.

Consiliul de administrație: președinte - **DOREL ZĂVOIANU,** telefon 281802, 280625; vicepreședinte - **MIRCEA DORGOȘAN,** telefon 210776; membri: **DOREL BARBU,** telefon 281797; **NICU COJOCARU,** telefon 280904; **MIRCEA CONTRAȘ,** telefon 280854.

Colegiul de redacție: MIRCEA CONTRAȘ (redactor-șef); MARCEL CANCIU (șef secție foto), telefon **281701**; ALEXANDRU CHEBELEU (șef secție sport), telefon **281701**; NICU COJOCARU (șef secție publicitate) telefon/fax: **280904**; GABRIELA GROZA (secretar general de redacție), telefon **280854**; VASILE FILIP (șef secție cultură-învățământ-tineret), telefon **281855; 280003**; IOAN IERCAN (șef secție politică), telefon **280943**; DORU SAVA (șef secție social-economic), telefon **281738**; ȘTEFAN TABUIA (șef secție actualități), telefon **281855; 280003**; DOREL ZĂVOIANU (președinte al Consiliului de administrație), telefon **281802, 280625.**

Tiparul executat la S.C. MEDIAGRAF S.A. ARAD, str. Fêleacului F.N., telefon 250902, fax 250920

„Adevărul" poate fi citit și pe Internet la adresa http://adevarul.arad.ro

Echipa de serviciu
AUREL DARIE
secretar de redacție.
Bianca Felea, Adela Homorâceanu, Ioan Leac, Ramona Vidulescu
– tehnoredactare computerizată.
Lucian Baltă, Doina Jurcă, Aurica Telcian, Dacian Toduța
– corectură.

Adevărul vă ascultă

La telefonul dimineții, 280944, între orele 9,00-12,00

D-l **Ioan Albu**, pensionar, face o reclamație la adresa Arterm-ului. „Avem la ei, în momentul de față 35 de milioane de lei și ei tot nu sunt mulțumiți. Vor tot mai mulți bani. De aceea ne facturează mai multă apă decât consumăm", spune el.

D-na **Maria Dan**, Splaiul G-ral Praporgescu, sesizează faptul că, zilnic, nu poate să iasă în parcul din fața blocului, din cauza câinilor vagabonzi. „Peste 15 câini vagabonzi umblă în haită prin parc și nimeni nu ia măsuri împotriva lor. Este inacceptabil ce se întâmplă".

Redactor de serviciu, A. B.

Un nou serviciu de ambulanță

La începutul anului a fost semnat un protocol între Ministerul Sănătății și Ministerul de Interne cu privire la reînființarea serviciului de ambulanță și descarcerării, care să funcționeze pe lângă Grupul de pompieri „Vasile Goldiș" din Arad.

„Deja am luat legătura cu Spitalul Județean (care asigură cadrele medicale) pentru a pune în practică protocolul. Într-o lună-două sper să lămurim treaba", ne-a declarat dl. col. ing. **Mihaiu Bonțea**, comandantul pompierilor militari arădeni.

Reamintim că în urmă cu aproximativ doi ani, SIAMUD, care își câștigase recunoașterea din partea cetățenilor pentru intervențiile rapide și eficiente, a fost desființat pe motiv că serviciul de ambulanță Arad nu mai putea asigura cadrele medicale din lipsă de fonduri.

N. OPREAN

Cercetați în stare de reținere

Au fost depistați și sunt cercetați în stare de reținere, arest preventiv sau încarcerați:

● **Ladar Roland** (20 ani), din Marghita, jud. Bihor, care are de executat o pedeapsă de trei ani închisoare, pentru săvârșirea infracțiunii de furt.

● **Pogega Francisc** (31 ani), din **Mișca**, care are de executat 15 zile închisoare contravențională.

● **Pițu Mihai** (40 ani) și **Dobrei Corneliu Aurelian** (23 ani), ambii din **Pecica**, care au de executat câte 20 zile închisoare.

● **Guran Daniel Răzvan** (31 ani), din **București**, care are de executat cinci luni închisoare pentru săvârșirea infracțiunii de înșelăciune.

În municipiu

CAMPANIE DE TĂIERE A ARBORILOR ÎNALȚI

Am primit numeroase sesizări de la cititorii noștri care erau nemulțumiți din cauza campaniei de îndepărtare a arborilor din oraș, începută săptămâna trecută.

Pentru lămurirea situației am luat legătura cu dl. **Ovidiu Marian** - director la Gospodărirea Comunală Arad, care ne spunea: **„De un an și jumătate a început o campanie de inventariere a arborilor de talie mare, în special plopii, care prin dimensiunile lor periclitează integritatea clădirilor din zonele în care se află, cât și rețelele edilitare (gaz, telefoane, curent).**

Foto: AL. MARIANUȚ

Datorită motivelor menționate mai sus și cererilor unor cetățeni, Primăria a hotărât tăierea arborilor de talie înaltă care pot cauza accidente.

În locul plopilor vor fi plantați arbori decorativi... Zilele care urmează mai avem în vedere două zone Strada Gheorghe Popa și Ineului."

N. BODRAN

CURSUL VALUTAR

- VALORI ÎNREGISTRATE IERI, 26 IANUARIE 2001

Denumirea valutei	BNR	BCR		BRD		Banca Transilvania		Banca Agricolă		Bursa neagră	
		C	V	C	V	C	V	C	V	C	V
Dolar	26454	26325	26500	26150	26550	26350	26550	26250	26490	26000	26200
Marca germană	12593	12092	12545	12265	12690	12350	12500	12350	12700	12600	12700

Timp de două zile

DELEGAȚIE ONU LA ARAD

Ieri, după amiază, la Prefectură a avut loc o întâlnire între oficialitățile locale - prefect Gheorghe Pele, primar Dorel Popa, președintele CJ, Caius Parpală - reprezentanți ai armatei arădene și o delegație a Organizației Națiunilor Unite, formată din lt. col. Sttut William, locțiitor al Direcției de operații în sprijinul păcii, lt. col. Max Mc. Namara, șeful logisticii Comandamentului misiunii ONU în Cypru, Michaele O' Donnell și Rauno Halme, funcționari ONU.

Delegația s-a aflat la Arad timp de două zile, timp în care reprezentanții ONU au efectuat un control de evaluare a militarilor Brigăzii 19 Mecanizată „Ziridava".

Delegația a apreciat profesionalismul militarilor și ofițerilor arădeni care pe parcursul acestor două zile au acumulat cunoștințe noi în domeniul misiunilor de menținere a păcii.

Profesonalismul militarilor arădeni este un atu. ONU îi va putea solicita în cazul unor misiuni de menținere a păcii.

T. MATICA

La Spitalul Clinic Municipal

EVAZIUNE FISCALĂ CU PRODUSE DIN CARNE DE PESTE 26 MILIOANE LEI

La începutul acestui an, un grup de ofițeri din cadrul biroului Poliției economico-financiare, după analizarea unor date și informații deținute, au desfășurat un complex de verificări la Spitalul Clinic Municipal Arad, (S.C.M.), având ca principal scop verificarea modului de aprovizionare cu carne de pasăre, produse alimentare, ouă, carne tocată, salam, lapte etc.

Din analiza datelor de cercetare efectuate s-au desprins următoarele concluzii: **Szilyer Maria - Mihaela,** gestionar la S.C.M. s-a aprovizionat cu mărfuri în cursul anului 2000 de la mai multe societăți comerciale private în baza unor documente de livrare pe care însă nu le-a înregistrat în totalitate în evidențele contabile.

Conform fișei postului, gestionara nu avea atribuțiuni de cumpărare a produselor alimentare. Cu toate acestea, în perioada iunie-octombrie 2000, fără să posede nota de comandă, s-a deplasat la un număr de patru societăți comerciale din Arad, de unde a cumpărat carne și preparate din carne de pasăre în valoare totală de **26.435.153** lei pe care nu le-a introdus în gestiunea Spitalului Municipal Arad, însușindu-le în interes personal.

Vânzarea mărfurilor s-a făcut în baza unor documente legale, care însă au fost distruse de către gestionară, fără a le înregistra în evidența contabilă a spitalului. Actualmente, **Szilyer Maria-Mihaela** este cercetată de către Poliție pentru comiterea infracțiunii de delapidare, evaziune fiscală, fals și uz de fals.

OLIMPIU BULZAN

Raid prin piețele arădene — Deși ar trebui să fie „arma" cumpărătorului

ARĂDENII N-AU HABAR DE CÂNTARUL CARE NU GREȘEȘTE NICIODATĂ

● Inițiativă bună, eficacitate zero...

De mai bine de un an de zile, în toate piețele agroalimentare din orașul nostru au fost instalate așa-numitele cântare ale cumpărătorilor. Verificate din punct de vedere metrologic la zi, acestea pot oferi cumpărătorilor garanția că marfa lor a fost cântărită corect.

Cu o singură condiție: cei care au suspiciuni că ar fi fost înșelați la cântar să apeleze acest serviciu, gratuit de altfel.

În viața de zi cu zi, ne este dat adeseori să auzim una sau alta despre anumite cântare buclucașe. Înșelații mai fac uneori gălăgie prin piață, mai reclamă pe la Oficiul Județean de protecție a consumatorilor (O. J. P. C.), sau, pur și simplu, înghit în sec după ce-au înjurat zdravăn vânzătorul.

Dl. Kelemen își verifică atent cumpărăturile...

Ca să vedem ce se întâmplă însă cu cântarul cumpărătorului, dacă și cât de des este el folosit - ca probă - de către cumpărătorii revoltați, am efectuat un raid prin trei conoscute piețe arădene: Miorița, Fortuna și Piața Mihai Viteazul.

● Miorița - o singură reclamație în urmă cu un an de zile

Vioara Gherman, administratorul Pieței agroalimentare din Miorița a părut foarte surprinsă aflând că se interesează cineva de cântarul cumpărătorului! Deoarece până în prezent, ea nu-și amintește decât vag ca cineva să mai comită o astfel de „indiscreție" „Parcă a mai fost o persoană în urmă cu un an de zile, care a venit, solicitând o cântărire" - ne mărturisește dna Gherman.

Cât privește o evidență scrisă a „activității" cântarului, administratorul ne-a spus că așa ceva trebuie să se țină, numai că respectivul registru în lipsa reclamanților, ar fi... gol.

● Fortuna - cântarul cumpărătorului solicitat de... inspectorii metrologi

În Piața alimentară Fortuna, administratorul, ing. Iosif Duca ne spunea că tocmai au fost în control și metrologii - care au verificat cântarul cumpărătorului. „Suntem dotați cu un astfel de cântar - care e vizat la zi și se află non-stop la dispoziția celor interesați. Fiind o piață foarte căutată, se mai întâmplă ca oamenii să reclame. Însă nici aceștia nu apelează la cântarul cumpărătorului ci, eventual, verifică marfa la altă balanță din piață" - ne spune dl. Duca.

● În Piața „Mihai Viteazul" - premieră absolută cu trei „nemulțumiți"

După parcurgerea celor două piețe am înțeles că - cel puțin pentru populație - cântarul cumpărătorului este... o mare necunoscută! Și cum nici în Piața „Mihai Viteazul" clienții nu se prea înghesuie să-și verifice marfa (am reținut zero reclamații) am făcut noi pe „nemulțumiții". Mai precis, am selectat, prin sondaj, trei persoane cu care ne-am prezentat la.. .cântarul cumpărătorului.

Rând pe rând, produsele domnilor Mircea Dehelean (5 kg cartofi, 1 kg ceapă) din Ghioroc, Petre Dumitru (5 kg cartofi) din Arad - Micălaca, bloc. 316, scara B, ap. 5 - și Coloman Kelemen (1 kg pere, 1 kg mere - Arad) strada Afinelor au fost testate cu cântarul cumpărătorului. Teste care, spre bucuria cetățenilor - au demonstrat că în aceste cazuri vânzătorii au cântărit corect...

Concluzia acestui raid nu poate fi decât una singură: arădenii, probabil în marea lor majoritate, habar n-au de existența acestui cântar al cumpărătorului. Care se află în toate piețele la dispoziția oricui vrea să se asigure că n-a fost tras pe sfoară la cântar...

C. TRIF
Foto: ȘT. MATYAȘ

La Vladimirescu

PRIMARUL IOAN PANTOȘ, ACUZAT DE ABUZ ÎN SERVICIU

Printr-un ordin al Prefectului Gheorghe Pele, o comisie a efectuat un control la Primăria Vladimirescu. Primarul Ioan Pantoș este acuzat de opt consilieri locali de efectuarea abuzivă a unor plăți în valoare de peste 300 milioane lei, neaprobate de Consiliul Local.

Comisia de Control, formată din economiști și juriști din cadrul Prefecturii a constatat în urma controlului că, într-adevăr, există unele ilegalități și urmează ca raportul final să fie înaintat organelor abilitate ale Statului (Poliție, Curtea de Conturi) care vor lua măsurile ce se impun. Dacă aceștia vor constata încălcări ale legilor, prefectul va fi sesizat și va acționa în consecință. Vom reveni cu amănunte.

M. M.

Au furat... clopotul de la cimitirul din Șeitin

„Mare e grădina Ta, Doamne", exclamă probabil orice cititor care vede titlul de mai sus. Din păcate, nu este o păcăleală, doi cetățeni chiar au furat componentele clopotului de la cimitirul ortodox din **Șeitin.** Deși fapta a fost înregistrată inițial cu autori necunoscuți, în doar o lună de zile aceștia au fost depistați în persoana numiților: **Malcovici Daniel** (22 ani) din **Semlac** și **Stanciu Mihai** (39 ani) din **Sânpetru Mare**, jud. Timiș.

B. O.

ÎN „VIZORUL" POLIȚIEI

Infracțiuni judiciare. Sunt cercetați în stare de libertate pentru săvârșirea unor infracțiuni, iar dacă vor fi găsiți vinovați urmează să suporte rigorile legii.

● **Sîrbu Dumitru**, din **Șimand**, care a deținut ilegal un număr de 4 cartușe, calibru 7,92 mm.

● **Bobiuc Ioan** (27 ani), din **Curtici**, manevrant în stația C.F.R. din localitate, care a fost prins în flagrant în timp ce transporta cu autoturismul 20 litri motorină și 60 kg șrot floarea-soarelui. Prejudiciul a fost recuperat.

● **Andea Marcel** (38 ani) și **Moț Iulian** (23 ani), ambii din **Curtici**, care sunt autorii unui furt comis în luna martie 2000, când au sustras dintr-un vagon cantitatea de 14 saci făină grâu, faptă rămasă inițial cu autori necunoscuți.

● **Pantea Simona Floarea** (24 ani), din **Pâncota**, care cu rea-credință, nu a plătit pensia de întreținere pentru cei doi copii minori.

● **Dolineanu Corneliu** (36 ani), din **Mocrea**, care nu a achitat pensia de întreținere pentru copilul minor.

Infracțiune la regimul circulației rutiere. A fost depistat conducând pe drumurile publice un autoturism neînmatriculat și cu număr fals **Toc Eugen Voicu** (40 ani) din **Tisa Nouă**.

GRAD ÎN FLĂCĂRI

În data de 25 ianuarie 2001, ora 19,00, pompierii militari s-au deplasat cu o autospecială de intevenție în Arad, pe str. Măgurele nr. 17, unde a izbucnit un incendiu la un grajd de animale, proprietatea lui Ciule Iosif.

Au ars 5 grinzi, 10 leațuri, 2 paturi și o ușă cu toc, valoarea pagubelor fiind de aproximativ 2.500.000 lei. S-au salvat bunuri în valoare de peste 40.000.000 lei.

Incendiul a izbucnit ca urmare a neatenției lui Ștefan Postolache care voia să aprindă focul într-o sobă, ne-au informat pompierii militari.

În 2000: 95 ACCIDENTE DE MUNCĂ

Potrivit datelor prezentate de Inspectoratul Teritorial de Muncă (ITM) Arad, anul trecut au avut loc 95 accidente de muncă, mai puțin cu trei cazuri, decât cele înregistrate în 1999.

Din punct de vedere al împrejurărilor în care s-au produs, mai mult de jumătate din victime (49 persoane) au fost accidentate prin strivire sau lovire cu diverse mijloace de transport și utilaje.

În același timp, căderile la același nivel sau de la înălțime au făcut ca 27 persoane să sufere accidente de muncă.

C. T.

PRIMĂRIA INEU ÎȘI FACE ORDINE ÎN OGRADĂ

Primăria Ineu a demarat recent o acțiune de inventariere a imobilelor din patrimoniul local (locuințe naționalizate, apartamente, garsoniere închiriate de către Administrația locală).

Scopul acțiunii este în primul rând, clarificarea situației în vederea aplicării noii legi a caselor naționalizate. De asemenea, d-na viceprimar Florica Gănescu se declară deosebit de nemulțumită deoarece vechiul Consiliu Local a pierdut o serie de procese care aveau ca obiect aceste clădiri.

„Acest lucru se datorează în primul rând lipsei unui jurist competent. În perioada următoare vom face recurs în acele cazuri și sperăm să recâștigăm imobilele pentru oraș și comunitate."

S. AMBRUȘ

ÎN LOC SĂ IA, PROSTITUATELE DAU... BANI

În urma raziei efectuate de către Inspectoratul Județean de Poliție printre boschetari, au fost descoperite și amendate și câteva prostituate. Acestea erau foarte supărate pentru că, în loc să ia de la clienți... au dat bani (Poliției) ... Și nu puțini... Cu câte 2.000.000 de persoană au fost „premiate:

Sferdean Cristina (26 ani) din **Șimand, Harța Daniela** (25 ani) din **Vladimirescu** și **Nicorici Otilia** (27 ani) din **Chișineu-Criș.** Nu a scăpat rigorilor legii nici „peștele" care le plasa diferiților clienți: **Colompera Adrian** (28 ani) din **Sântana.**

B. O.

S.C. „Adevărul" SRL nu-și asumă responsabilitatea pentru conținutul articolelor publicate, aceasta revenind în exclusivitate autorilor.

Obsedat de teama pierderii controlului asupra organizației PDSR Arad

AVRAM CRĂCIUN NU INVITĂ PARLAMENTARII PARTIDULUI LA ȘEDINȚA DELEGAȚIEI PERMANENTE

Ieri, după-amiază, la sediul PDSR Arad s-a desfășurat ședința Delegației Permanente a organizației județene. Convocată doar cu o zi înainte, ședința în cauză era extrem de importantă, având următoarea ordine de zi:

- Informare privind schimbarea unor consilieri județeni (Păun și Vasiescu, în locul prefectului Gheorge Pele și senatorului Avram Crăciun).
- Informare privind situația numerică a partidului.
- Componența biroului de presă și aprobarea răspunsului către UDMR Arad.
- Aprobarea unor propuneri privind Administrația Publică Locală.
- Informare privind situația economică a partidului.
- Măsuri pentru atragerea de fonduri.

Toate bune și frumoase, numai că parlamentarii arădeni n-au fost invitați să participe la ședință, cu toate că deputatul Dorel Zăvoianu era în localitate și cât se poate de disponibil, iar răspunsul către UDMR Arad viza tocmai un articol al domniei sale.

Mai mult, conducerea PDSR a hotărât ca la ședințele unde se discută probleme importante, parlamentarii să fie invitați de drept (fiind persoane alese **direct** de către electorat).

Dorind să aflăm despre cauza acestei „omiteri", l-am întrebat pe senatorul Avram Crăciun, președintele organizației PDSR Arad: **„Statutul nu prevede și invitarea parlamentarilor la Delegația permanentă. Acum, nu mai fac altfel decât cum glăsuiește statutul. Oricum, partidul este cel care conduce... Sunt creștin și mă rog ca bunul Dumnezeu să le plătească tuturor după cum merită!"**

P.S. N-am reușit să aflăm cine sunt cei „blagosloviți", dar evităm să credem că ar fi vorba tocmai despre parlamentarii PDSR Arad.

DORU SINACI

Guvernul a decis majorarea salariului minim brut pe țară la nivelul de 1,4 milioane de lei

Guvernul a decis, în ședința de vineri, ca, începînd cu data de 1 martie 2001, nivelul salariului de bază minim brut pe țară să fie majorat de la 1.000.000 de lei la 1.400.000 lei, nivel care va asigura o creștere, în termeni reali, a salariului de bază minim brut pe țară cu circa 12,5 la sută față de nivelul lunii decembrie 2000, a declarat vineri, la Palatul Victoria, ministrul Muncii și Solidarității Sociale, Marian Sârbu.

El a precizat că această decizie a fost luată pentru "a stimula procesul de remotivare a muncii", astfel încît un salariat să cîștige mai mult decît un șomer sau un alt asistat social și pentru a permite asigurarea unui nivel decent de viață, apropiat de nivelul costului minim de consum lunar pe o persoană.

Marian Sârbu a precizat că de majorarea salariului de bază minim brut pe țară ar urma să beneficieze circa 56.000 persoane din sectorul bugetar. Efortul bugetar pe zece luni aferent acestei majorări va fi de 200,2 miliarde de lei.

Sârbu a afirmat că nivelul salariului minim pe economie va fi major anual, pentru a se permite o mai bună elaborare, la începutul anului, a bugetelor de venituri și cheltuieli și pentru a se crea condițiile unei stabilități legislative.

Ministrul muncii a mai arătat că, în anul 2001, personalul bugetar va beneficia de o creștere salarială cel mult egală cu evoluția estimată a indicelui prețurilor de consum, calculată ca medie a anului 2001 față de luna decembrie 2000, la care să se adauge creșterea estimată a PIB în anul 2001 față de 2000.

Această creștere salarială se va realiza în trei etape - trimestrele II, III și IV - fiind corelată cu creșterea indicelui prețului de consum și cu creșterea economică estimată pentru trimestrul anterior.

De această prevedere ar urma să beneficieze aproximativ 840.000 de persoane.

Marian Sârbu a mai afirmat că fondul de salarii al companiilor naționale și al regiilor la care statul este acționar majoritar și care înregistrează pierderi sau plăți restante nu va depăși de patru ori fondul de salarii din trimestrul IV 2000. "Pentru întreprinderile cu pierderi sau arierate, fondul de salarii se va plafona la nivelul anului 2000", a spus Sârbu.

În ceea ce privește întreprinderile fără pierderi, fondul de salarii va crește cu pînă la 80 la sută din nivelul prețurilor de consum, la care se poate adăuga un procent corespunzător eventualei creșteri a productivității.

URMĂRIT INTERNAȚIONAL ARESTAT DE POLIȚIA ARAD

Ieri Inspectoratul de Poliție al județului Arad l-a arestat pe **Pop Radu**, (27 ani), care era dat în URMĂRIRE INTERNAȚIONALĂ. **Pop Radu** a fost implicat în atentatul cu bombă din luna martie care a eșuat lamentabil. Reamintim cititorilor faptul că cei patru arădeni care transportau bomba au suportat consecințele exploziei acesteia în timp ce o transportau spre centrul Timișoarei. Pe Calea Aradului, în timp ce erau urmăriți de o mașină a Poliției, doi din cei patru - **Vasi Dorin**, (26 ani) și **Pașca Ciprian**, (26 ani) - și-au pierdut viața în urma deflagrației produse de bombă. Potrivit unor surse autorizate din cadrul Poliției bomba era destinată lui **DORU MEOSU** - cunoscut în lumea interlopă din orașul de pe Bega ca cel mai mare traficant de mașini de lux. **Radu Pop**, (27 ani), a fost arestat de către lucrătorii de la „crimă organizată" din cadrul I.J.P. Arad. El „își ducea veacul" în Austria dar a pătruns în țară de mai multe ori cu pașaport fals. Se conturează posibilitatea ca el să fi adus bomba la Arad din Austria. Un lucru pe care l-au avut în vedere cei care au cercetat acest caz este că Pop Radu era frate vitreg cu unul din cei doi decedați (Vasi Dorin). El a fost predat de I.J.P. Timiș, de unde a ajuns la Parchetul de pe lângă Tribunalul TIMIȘ. Împotriva lui s-a emis un mandat de arestare pe 30 de zile pentru nerespectarea regimului armelor și munițiilor.

OLIMPIU BULZAN

MIHAI LEU - PREȘEDINTE AL F.R. BOX

Fostul campion mondial la box profesionist, Mihai Leu, a fost ales, vineri, în cadrul Adunării Generale, în funcția de președinte al Federației Române de Box.

Leu a primit 74 de voturi, în timp ce contracandidatul său, Viorel Zamfir, a fost votat numai de 43 de membri ai Adunării Generale, un vot fiind anulat.

Proiect de iluminare

LA PORȚILE MUNICIPIULUI

Începând de luna viitoare, Conel va demara o lucrare de iluminare a intrărilor în municipiul Arad. Primarul Dorel Popa ne informează că banii necesari vor fi puși la dispoziție de ministerul de resort. Primele porți de intrare iluminate vor fi cele dinspre Nădlac și Deva.

*Directorul regionalei CFR Timișoara, Iulian Ștefănescu, a purtat discuții cu primarul Aradului referitoare la renovarea stației CFR Arad. Nu se știe care va fi data începerii lucrărilor. Oricum, acțiunea va dura circa doi ani.

T.M.

Arestat pentru tăieri ilegale de arbori

Este cercetat în stare de libertate, numitul **FAUR LAZĂR** (50 ani), din **Ineu**. **„F.L. este cercetat pentru tăieri ilegale de arbori de pe raza Oçolului Silvic din localitate"**, ne-a declarat purtătorul de cuvânt al **I.J.P. Arad**, doamna maior **Floarea Dan**. Potrivit aceleași surse **Faur Lazăr** are antecedente penale la activ.

B. O.

GRÂU DIN REZERVA DE STAT

Guvernul a decis, în ședința de vineri, scoaterea de la rezerva de stat, cu titlu de împrumut, a 100.000 de tone de grîu de panificație, cantitate care va fi tranzacționată prin Bursa Română de Mărfuri, a declarat agenției MEDIAFAX purtătorul de cuvînt al Guvernului, Claudiu Lucaci.

Ministerul Agriculturii, Alimentației și Pădurilor a solicitat premierului Adrian Năstase să aprobe folosirea cantității de 100.000 de tone de grîu de la rezerva de stat pentru acoperirea consumului pe perioada de perfectare a formelor programului GSM 103, de import din Statele Unite.

Programul GSM 103, instrument al Guvernului american de susținere a exportului de produse agroalimentare, va fi reluat pentru o valoare crescută, de 250 de milioane de dolari, față de 100 de milioane inițial, și va avea în vedere numai importul de grîu.

VREMEA ÎN LUNA FEBRUARIE 2001

Caracterizare generală

Va fi mai cald decât în mod obișnuit în sudul și estul țării, unde precipitațiile vor rămâne deficitare. În restul teritoriului, temperaturile medii se vor încadra în limitele normale ale lunii; cantitățile de precipitații vor fi în general normale, dar local se vor înregistra și excedente pluviometrice.

INTERVALE CARACTERISTICE

1-3 II:

Vremea se va răci ușor. În majoritatea regiunilor vor cădea precipitații temporare, sub formă de ninsoare în cele vestice, nordice și centrale, iar în celelalte, mixte. Local vor fi condiții de polei. La munte va ninge, iar vântul va avea unele intensificări. Temperaturile minime vor fi cuprinse între -10° și 0° C, mai mari în sud-estul extrem al țării, iar cele maxime între -5° C și 5° C, în general.

4-7 II:

Temperatura va crește ușor față de intervalul precedent, astfel că se va încadra în limitele normale ale perioadei în cea mai mare parte a țării. Cerul va fi temporar noros, dar nu se așteaptă precipitații decât în regiunile intracarpatice, unde se vor semnala mai ales ninsori. La munte va ninge, iar în zonele depresionare se va forma ceață. Temperaturile minime vor fi cuprinse între -8° și 2° C, iar cele maxime între -3° C și 7° C.

8-11 II:

Cerul va avea înnourări accentuate și vor cădea precipitații, mai frecvente în jumătatea nordică a țării și în zona de munte din restul teritoriului. Vor predomina ninsorile, dar temporar, în regiunile sudice se vor semnala și precipitații sub formă de lapoviță sau ploaie care vor favoriza formarea poleiului. Sunt posibile intensificări ale vântului, cu viteze mai mari în partea de sud a țării. Temperaturile minime vor fi cuprinse între -6° și 4° C, iar cele maxime între -4° C și 6° C, în general.

12 - 19 II:

Deși va predomina vremea închisă, precipitațiile vor fi în general slabe cantitativ. Se vor consemna mai ales ninsori, cu o frecvență mai mare în primele zile ale intervalului. Local se va produce ceață. Temperaturile minime vor fi cuprinse între -10° și 0° C, mai coborâte în unele nopți în centrul țării, iar cele maxime între -4° C și 6° C, în creștere în ultimele zile îndeosebi în regiunile sudice, unde pot depăși 10° C.

20-28 II:

Vremea va fi rece. Cerul va fi mai mult noros și local va ninge. Ninsorile, care pot avea și caracter de aversă, nu vor fi abundente. Vântul va avea unele intensificări în estul și sudul teritoriului. În utimele zile, frecvența ninsorilor se va reduce, în schimb se va produce ceață, asociată pe alocuri cu depunere de chiciură. Temperaturile minime vor fi cuprinse între -12° și -2° C, mai coborâte în depresiunile intramontane din nordul și centrul țării, iar cele maxime între -5° C și 5° C, în creștere spre sfârșitul intervalului.

Pe banii cetățeanului

ÎMBUIBARE, LUX, HUZUR

(Urmare din pagina 1)

Ghiță Falcă nu pare să descindă din cine știe ce os domnesc, ca să se poarte ciocoiește. Pare mai degrabă un românaș de origine modestă decât una de sânge albastru. Când naiba să se fi ciocoit unii dintre aleșii noștri care până mai ieri umblau cu pantalonii rupți în fund? Și de unde aerele astea de boss la niște amărâți pe care românul credul și nedocumentat îl votează cu nonșalanță? Când îi întrebi de ce nu se face aia sau aia, sau aialaltă, consilierii noștri încep să se smiorcăie că bugetul e sărac, că nu-s bani. Pentru drumuri nu-s bani, pentru apă nu, pentru modernizarea școlilor nu, pentru sănătate nu, pentru școală nu, numai pentru mașinile lor de lux se găsesc întotdeauna. Este uimitor cât de nesimțit este românul nostru parvenit. De cum se vede într-o funcție publică primul lucru ce îl interesează este amenajarea unui birou luxos, angajarea unei secretare cu largi disponibilități eroticoprofesionale și o limuzină să rupă gura târgului. Că românul plătitor de ban public din care se plătesc mofturile ciocoitului ales al poporului abia are ce pune pe masă, prea puțin îl interesează pe domnul vice Ghiță Falcă; (virgulă, să nu cacofonim!) că oamenii abia își duc zilele împovărați de greutăți, că bătrâni și copii mor de foame nu pare să le pese domnilor consilieri boieriți peste noapte. Cu o nerușinare tipică tupeistului, obraznicul nostru om politic se comportă mitocănește jefuind în mod legal bugetul strâns cu gârbaciul aplicat pe spinarea încovoiată a românului.

După legea noastră atât de strâmbă și de interpretabilă, Ghiță Falcă nu se află în culpă. Cheltuielile în valoare, cum am spus, de vreo 400 milioane de lei, au fost prinse în bugetul județului și aprobat de colegii săi din Consiliul Județean. În fapt, generoșii săi colegi când e vorba să se înfrupte din banul public. Dar moral? Este, oare, moral votul pentru asemenea lux pe banii contribuabililor atunci când se știe că aceștia își iau de la gură pentru răsfățul unor îmbuibați fără obraz.

Dincolo de legea administrației publice în virtutea căreia aleșii noștri locali își asigură un înalt standard de reprezentare, în sala de consiliu au trebui să se facă simțită mai pregnant o altă lege, nescrisă de altă dată: legea bunului simț. A măsurii.

O vorbă am și pentru batjocoritul plătitor de impozite și taxe, pe banul căruia huzurește o clică de ciocoi (cu sau fără girofar): să fie atent pe cine votează, acționând cu discernământ și învățând să deosebească omul politic de bun simț, de cel parvenit.

Crin Antonescu, vicepreședinte al PNL, este „modest"

„ÎN MOD CATEGORIC, SUNT CEL MAI SIMPATIZAT CANDIDAT DIN PARTID"

– D-le vicepreședinte, contracandidatul dumneavoastră la funcția de președinte al PNL, Valeriu Stoica, spune că forțele de centru-dreapta trebuie să adere la PNL prin fuziuni, în timp ce alții spun că ar fi mai potrivită o „federalizare". De care parte sunteți?

– Eu cred că PNL trebuie să fie un partid unitar, nu unul „federal". Un partid în care să existe maximum de spațiu pentru manifestarea tuturor variațiunilor pe tema liberală, tuturor opiniilor, curentelor și personalităților. Spre deosebire de dl. Stoica, cred că nu efortul de a achiziționa personalități mai mari sau mai mici din diverse partide, care se refugiază în PNL în diverse conjuncturi este soluția noastră de viitor. Soluția este căutarea și stimularea personalităților care există în partidul nostru. Oamenii de valoare trebuie scoși la rampă și valorizați.

– D-l Stoica vorbește despre o coagulare a forțelor de centru-dreapta, în timp ce dumneavoastră sunteți ferm pentru dreapta. Abil politician, d-l Stoica lasă impresia că, mai devreme sau mai târziu, PNL-ul ar putea intra la guvernare alături de PDSR. Nu este acesta un avantaj pentru domnia-sa, având în vedere faptul că totuși există liberali care consideră că le-ar sta mai bine, pragmatic vorbind, la guvernare decât în opoziție?

– Nu cred. Liberalii nu sunt oameni care doresc cu orice preț să fie la putere, chiar dacă mulți dintre ei au carieră personală și dețin niște funcții pe care doresc, în mod normal, să le păstreze, sau acționează în mediul afacerilor care - din păcate - încă este prea mult dependent de apartenența la mediul politic. Nu cred că acesta ar fi pentru d-l Stoica un atu copleșitor, ci cred că în această balanță a alegerilor vor fi multe alte elemente. Cert este că toți cei trei candidați avem calități certe, recunoscute în partid, după cum avem și oameni care nu ne iubesc. Dar, simpatia nu este tot una cu votul. De pildă, dintre cei trei candidați, eu sunt, în mod categoric, cel mai simpatizat candidat din partid și poate și în afara lui. Aceasta, însă, nu-mi dă garanția că voi câștiga, pentru că simpatia nu se transformă întotdeauna în vot.

– De ce?

– De la un președinte nu se așteaptă doar să fie un om agreabil, simpatic, comunicativ, charismatic, ci se așteaptă și multă autoritate și capacitate de a gestiona situații uneori chiar critice. Cred că și la acest capitol am șansele mele, pentru că am experiența a opt ani de Parlament, cinci ani ca vicepreședinte al PNL, trei ani ca ministru. Am trecut prin situații în care decizia mea a fost adoptată. Repet, cred că bătălia va fi echilibrată.

– Dacă veți fi președinte, ce poziție veți adopta față de guvernul PDSR?

– Eu am spus că pentru PNL există două poziții de principiu coerente. Fie să guverneze în coaliție, chiar cu PDSR, în condiții foarte clare de parteneri la guvernare cu drepturi depline, fie să se constituie într-o opoziție de dreapta foarte serioasă. În situația actuală, cred că este preferabilă a doua variantă. Nu trebuie să mai lăsăm loc la ambiguități, trebuie să fim un partid de opoziție rațională, constructivă, când este cazul, dar un partid de opoziție care poate să constituie o alternativă la ceea ce va face PDSR-ul. Semnele nu sunt prea încurajatoare și, dacă acțiunile PDSR continuă, protocolul deja semnat va fi pus sub semnul întrebării.

– În prima variantă, ca fost ministru al Tineretului și Sportului, aveți pe rol proiecte de legi care să fie agreate de către actualul ministru și urmează să fie supuse dezbaterilor?

– Ca ministru, am avut cea mai mare preocupare: Legea Educației Fizice și Sportului. A fost adoptată la vremea respectivă cu o largă majoritate, inclusiv de către PDSR. Acum trebuie să fie pusă în practică. Există un regulament de aplicare care a rămas undeva, la jumătate, în sensul că în trecuta guvernare nu a apucat să fie promovat și adoptat. A fost retras de către actuala conducere a Ministerului Tineretului și Sportului, pentru a-i face unele corecturi. Urmează să fie promovat și adoptat și sper ca sportul să aibă cât mai puțin de-a face cu politica de partid. Am avut o discuție de principiu, la momentul schimbării ștafetei, cu actualul ministru și, dacă dorește, sunt dispus oricând să ne consultăm.

– Spuneați că în două săptămâni opțiunea delegaților la congres nu se mai poate schimba prea mult. Congresul PNȚCD vă contrazice, în sensul că discursurile fulminante ale lui Vasile Lupu au schimbat radical, în câteva ore, opțiunile. Nu credeți că este posibil ca așa ceva să se întâmple și la Congresul PNL?

– Ba da, cred că este posibil, dar eu nu mizez pe ceea ce spunea d-l Soica despre talentul meu oratoric. Mizez pe faptul că oamenii ne cunosc pe fiecare și știu ce putem să facem pentru partid.

Și d-l Stoica este un orator redutabil. Diferența între noi este dată de o anumită tonalitate, de sinceritatea discursului. Or, aici sunt într-un ușor avantaj.

SIMION TODOCA

ECHIPĂ NOUĂ LA PREFECTURĂ

După cum era de așteptat, prefectul Gheorghe Pele și-a intrat deja în atribuții, inclusiv în ceea ce privește desemnarea echipei de consilieri.

Economistul Gavrilă Cornel este directorul de cabinet al prefectului, economistul Nica Dumitru este șeful corpului de control, juristul Sulincean Teodor este șeful cabinetului, juristul Șerban Popescu este purtător de cuvânt iar Huidan Nicolae, consilier.

În următoarele zile va fi desemnat și secretarul general al Prefecturii, post care necesită inclusiv avizul Guvernului.

DORU SINACI

O NOUĂ ALIANȚĂ POLITICĂ?

După alegerile generale de la sfârșitul anului trecut, partidele aflate în opoziția parlamentară, ca și partidele extraparlamentare, încearcă să-și redefinească strategia, să construiască o opoziție puternică și să pregătească alegerile din 2004. Una dintre strategiile propuse este crearea unor alianțe de partide, care să reprezinte o alternativă la PDSR. Sub denumirea **„Alternativa 2004"**, se prefigurează o alianță între PD - partid parlamentar, ApR și AN - rămase în afara Parlamentului.

Colegiul Director al AN (PUNR-PNR) a hotărât încă din luna decembrie să reorganizeze partidul în teritoriu și să analizeze posibilitățile de a crea o alianță puternică, împreună cu un partid parlamentar. Miercuri, Virgil Măgureanu a declarat că **„în România vremea partidelor mici a trecut"** și a recunoscut că discuțiile pentru formarea unei alianțe cu PD se află într-un stadiu avansat, nefiind exclus să intre și ApR în acest proiect. AN (PUNR-PNR) nu va renunța la doctrina națională, ideile comunitariste și propriul program economic. Până atunci, în termen de cel mult două luni, filialele locale trebuie să aleagă o conducere unică și să aștepte semnalele de direcționare de la centru.

Măgureanu a mai declarat că **„cei care doresc să dea curs înființării unui partid al unității naționale române nu vor fi împiedicați, cu condiția să accepte că se află în afara partidului Alianța Națională (PUNR-PNR)"**, făcând astfel aluzie la încercările unor foști membri PUNR de a reînființa acest partid.

Gheorghe Seculici, președintele PD Arad, a recunoscut că există discuții cu AN, în urma unor semnale pozitive venite din teritoriu. Urmează să se analizeze dacă există puncte de vedere comune pentru înființarea unei alianțe. În Arad există relații foarte bune între PD și AN (PUNR-PNR). Nu s-a discutat problema unei alianțe, dar există puncte de vedere comune față de alegeri și situația actuală din țară.

În ședința Consiliului Interimar al ApR, care a avut loc la Sibiu, **Teodor Meleșcanu** a afirmat că au avut loc contacte cu PD pentru a înființa o alianță - Alianța 2004 - în genul fostului USD, care să includă 2-3 partide. În același timp, au avut loc o serie de discuții și cu AN (PUNR-PNR). **„Oricum, ne-a declarat Emil Putin, va fi vorba de o alianță, nu de o fuziune, fiecare partid urmând să-și păstreze identitatea proprie. Partidele vor participa, probabil, pe liste separate, la alegerile locale și pe liste comune la cele generale."** Pentru ApR aceste discuții sunt preliminare, urmând ca linia de abordare să fie definitivată la Conferința Națională a ApR din 10 februarie.

FLAVIUS GHENDER

În 26 ianuarie 2001

ARĂDENII NU-L REGRETĂ PE CEAUȘESCU, CI RELATIVA SIGURANȚĂ A VIEȚII DE ZI CU ZI DIN VREMEA LUI

26 ianuarie 2001. La București, rudele și simpatizanții Ceaușeștilor se adună în jurul mormântului celor doi, executați în ziua de Crăciun a anului 1989. Membri ai Partidului Muncitoresc Român, prezenți la comemorare, vor cere deshumarea și înmormântarea cuplului în alt loc... La Scornicești se desfășoară un simpozion dedicat vieții și „operei" lui Nicolae Ceaușescu.

La Arad, nimeni nu s-a gândit să organizeze, nici măcar „pe șest" vreo comemorare.

„Nu a fost bine nici atunci, nu este bine nici acum"

Ce simt arădenii de ziua de naștere a lui Ceaușescu? Redăm câteva opinii ale simplilor trecători pe stradă. Este demn de menționat faptul că mai mult de jumătate din ei nu și-au amintit cine s-a născut pe 26 ianuarie și au răspuns la întrebări abia după ce le-am amintit că este ziua de naștere a lui Ceaușescu

„Nu era bine nici atunci, nu este bine nici acum. Sperăm că va fi mai bine de acum înainte. Așteptăm să vedem" (Adriana Crăciun)

„Va rămâne în istorie"

„Uitați-vă și dumneavoastră ce se întâmplă. Asta este democrație, să-i iei omului locuința, să-i iei posibilitatea de a învăța? Câți copii de țărani mai pot să meargă acum la școală pe cheltuiala statului? Eu sunt copil de țărani și datorită lui Ceaușescu am ajuns să fac studii superioare. Prin aceasta va rămâne în istorie, prin șansa pe care le-a dat-o celor săraci. Nu Ceaușescu i-a băgat pe oameni în pușcării, ci tâlharii ăia care au fost în 1945 ca să ia ei tot de la poporul român, cum se ia și astăzi. Asta este privatizare? Dai oamenii afară, să le moară copiii de foame, să nu poată merge la școală? Ce am câștigat? Că pot să înjur pe cine vreau? Și pe Ceaușescu l-am înjurat când a fost vinvoat, că a fost tâmpit și nu a dat oamenilor atunci când deja se putea." (S. L. - 58 ani)

„Ai avut siguranța zilei de mâine"

„Atunci ai avut siguranța zilei de mâine. Astăzi, nu o ai. Din ce câștigi, dacă lucrezi cinstit, nu poți nici să-ți plătești cheltuielile. Nu sunt nostalgic, dar am trăit mai bine pe vremea lui. Nu vreau să se întoarcă vremea lui, vreau ca ăștia care ne conduc să-și dea seama că așa nu se mai poate trăi, că de aia i-am ales." (Timiș Ionel - 54 ani)

„Eu zic că este mai bine"

„Nu-mi aduc aminte prea bine cum a fost atunci, dar eu zic că este mai bine acum, pentru că avem libertate. Viața merge mai departe și sunt convins că vom putea să ne dezvoltăm, să fim în rând cu țările Europei." (Mormăilă Adrian - 24 ani)

„De unde s-a dus, nu se mai poate întoarce"

„Oricum, de unde s-a dus, nu se mai poate întoarce. Cei care au crezut în el au spus că face bine. Cei care au crezut în schimbare, au spus că face rău. Eu am crezut în schimbare și mai cred și acum, deși material nu pot spune că o duc mai bine acum." (Nicolae Mutu - 55 ani)

„Mulți plâng după Ceaușescu"

„Mulți plâng după Ceaușescu, pentru că mult mai bine s-a trăit atunci decât acum. Ai avut asigurată ziua de mâine. Ca și acum, am lucrat și atunci în construcții, dar am avut un loc de muncă asigurat, să-mi câștig pâinea pentru familie. Acum nimic nu mai este sigur. Nu mai pot să iau ceva în rate pentru familie, pentru că nu am siguranța că am de unde să plătesc." (Ardelean - 66 ani)

„Am rămas fără serviciu"

„A fost mai bine atunci. Acum, am rămas fără serviciu și nu știu ce voi face. Am auzit că vor să-l dezgroape, să-l îngroape creștinește. Bine fac, pentru că și el a fost un om. Nu cred că a fost împotriva Bisericii, cum s-a spus." (Vasile Sabău - 52 ani)

„Pă cum te-ai putut conduce"

„Zice că ar vrea să-l dezgroape. Să-l lase în pace. Că a fost mai bine sau mai rău? Pă cum te-ai putut conduce, dacă ai lucrat, ai avut, dacă nu, n-ai avut. Așa e și amu" (Ciurdaru Sofia - comuna Șicula)

„Au fost perioade..."

„Au fost perioade mai bune, dar au fost și perioade în care oamenii s-au simțit terorizați și tremurau la gândul că în orice moment ar putea fi arestați, în urma unor înscenări. Că l-au omorât, au făcut rău. Trebuia judecat corect. În ce mă privește, și acum, ca și atunci, trăiesc mulțumitor, dar prevăd că în 2-3 ani populația va trăi mai bine. Nu cu mult, dar mai bine. Peste zece ani, sunt convins că vom trăi mult mai bine." (col. r. Stroe Năstase - 70 ani)

„Simt un fel de remușcare"

„Simt un fel de remușcare pentru felul în care a fost asasinat de către cei care au dat lovitura de stat. În nici unul din fostele state comuniste nu s-a întâmplat așa ceva." (Covaci Gh. - 51 ani)

„Condamnarea la moarte a fost justă"

„În 1977, când am venit din Israel, pentru a urma cursurile Facultății de Medicină, era destul de bine. În 1983, când am terminat, viața devenise imposibilă. Am plecat în Israel, să profesez, dar am urmărit tot timpul ce se petrece în România. Judecând după ce s-a întâmplat până în 1989, condamnarea la moarte a fost justă. Am revenit în România în 1996 și am dublă cetățenie. Consider că este mai bine decât cum a fost în 1983, dar nu înseamnă că este bine, pentru că economia merge prost și este multă sărăcie." (Dr. Taha Abed - 43 ani).

*

Nu vom mai reda alte opinii, pentru că toate au avut un numitor comun: constatarea că s-a trăit mai bine pe vremea lui Ceaușescu. Foarte curios, un singur intervievat (Gheorghe Nica - 58 ani) a fost de părere că principala vinovată pentru ce s-a făcut rău pe vremea lui Ceaușescu a fost „scorpia", adică Elena Ceaușescu

SIMION TODOCA

SCURT ISTORIC AL BISERICILOR BAPTISTE DIN JUDEȚUL ARAD

Pentru prima dată baptiștii apar în județul Arad la Curtici în anul 1887, iar în anii imediat următori în localități ca: Șiria, Macea, Iratoș, Șofronea, Gyula - Vărșand, Pil, Sintea-Mare, Nădab, Socodor, Chișineu-Criș, Șiclău. Tot spre frontieră apar bisericile din Pecica, Șeitin, Nădlac, Turnu, Sederhat, Bodrogul - Vechi. În zona podgoriilor s-au format cercurile de biserici Șiria și Radna cu raionul misionar Petriș, incluzând localitățile învecinate. În zona Văii Crișului Alb iau ființă unele din cele mai numeroase biserici ca Buteni, Sebiș, Ineu, Bârsa, Gurahonț, Hălmagiu ș.a. Cea mai veche statistică oficială, cea din anul 1907, cu referire la Valea Crișului Alb, ne arată că erau deja înființate 41 de biserici cu 1023 de membri botezați, iar în anul 1918 existau 69 de biserici cu 2010 membri.

În municipiul Arad prima biserică baptistă română a fost înființată în actualul cartier Micălaca. Prima biserică baptistă maghiară a luat ființă în anul 1896. Cea de-a treia biserică baptistă a luat ființă în anul 1903 în cartierul Pârneava. Rând pe rând au apărut biserici în cartierul Gai, Șega, iar în 1929 în zona gării s-a înființat Biserica Baptistă Speranța.

În perioada interbelică s-a înființat Biserica Baptistă Credința din cartierul Șega, prima biserică cu membri de etnie romi. După 1960 apar biserici baptiste în Aradul Nou, Grădiște, Bujac, Sânicolaul - Mic. Cea mai mare biserică constituită după 1989 este Biserica Baptistă Maranata. În prezent, în municipiul Arad sunt 17 biserici baptiste, iar totalul credincioșilor membrii plus aparținători sunt aproximativ în număr de zece mii.

Printre evenimentele deosebite care au marcat un adevărat moment istoric atât în viața baptiștilor, cât și în viața arădenilor, a fost vizita renumitului evanghelist pe plan mondial Billy Graham în anul 1985, când zeci de mii de arădeni au umplut străzile să-l întâmpine. În toamna anului 1996, cu ocazia a 100 de ani de mișcare baptistă în Arad a avut loc un marș la care au fost între 15.000-20.000 de participanți care după ce au străbătut Bd-ul Revoluției, evenimentul a fost marcat prin solemnitatea unei slujbe religioase în fața Palatului Administrativ, după care a culminat cu un program religios la Palatul Cultural.

Baptiștii din Arad prin activitatea bisericească cât și cea socială se așează armonios în frumosul mozaic al celorlalte confesiuni creștine, nuanțând frumusețea în diversitate a creștinilor din această zonă de vest țării.

Pastor prof. PETRU BOZIAN

„UNITATEA CREȘTINĂ NU POATE FI UN ȘABLON DE MANIFESTARE"

Interviu cu pastorul VIOREL IUGA, vicepreședintele Uniunii Baptiste din România

– În perioada 18-25 ianuarie, în bisericile istorice a avut loc „Săptămâna ecumenică de rugăciune pentru unitatea creștină". Cum se implică Biserica Baptistă în mișcarea ecumenică?

– Bisericile Creștine Baptiste au frumosul obicei ca la începutul fiecărui an să aibă o săptămână de rugăciune. În această săptămână subiectele de rugăciune vizează viața internă a bisericilor, viața cultului baptist și diferite aspecte cu implicații sociale. În același timp, ne rugăm pentru națiune și pentru viața altor biserici creștine. Dacă vorbim de ecumenism, trebuie să precizăm următorul aspect: Biserica Creștină Baptistă este convinsă că o unire a tuturor bisericilor este imposibilă. De când există omenirea, nu putem vorbi de un ecumenism mondial. În fiecare generație de la Domnul Isus Cristos au fost creștini și păgâni, iar în mijlocul creștinilor au fost diferite grupări confesionale. Având în vedere acest aspect, noi credem și promovăm colaborarea între biserici, colaborare pe care o considerăm biblică, posibilă și benefică: Sigur, nu putem vorbi de o colaborare cu caracter general. Ea se aplică doar în măsura în care oamenii au convingeri similare într-un domeniu și sunt de acord să conjuge eforturile pentru realizarea unui obiectiv comun.

– Ce credeți că desparte Biserica Baptistă de bisericile tradiționale? Dar de principalele culte neoprotestante?

– Dacă vorbim de diferențele pe care le avem în raport cu bisericile istorice, acestea se pot grupa în două categorii. În primul rând vorbim de o deosebire în crez. Chiar dacă acceptăm Crezul Creștin, trebuie să facem precizarea că Bisericile Baptiste de pretutindeni își bazează convingerile numai pe învățătura Sfintelor Scripturi. Aceasta este ceea ce ne face diferiți de bisericile tradiționale care acceptă și învățătura tradiției. Cum este normal, din diferența de crez, apar și diferențe de practici. Astfel, Bisericile Baptiste acceptă în sânul lor doar oameni care își mărturisesc credința și atașamentul față de Dumnezeu la maturitate. Odată acceptați în Biserică, membrii bisericilor baptiste au privilegii, dar și responsabilități. De la fiecare membru se așteaptă o trăire sfântă în fiecare ocazie și în fiecare zi. Fiecare membru al bisercii este responsabil să se roage și să transmită evanghelia și altor persoane. Așteptăm de la membrii bisericilor noastre, să participe la serviciile divine, să dăruiască, să simtă cu frații și cu semenii și să își folosească darurile spirituale pentru creșterea Împărăției lui Dumnezeu. În cazurile în care biserica ia cunoștință despre un membru care în mod deliberat calcă credința baptistă, biserica încearcă recuperarea acestuia. Dacă cel în cauză nu se lasă ajutat și refuză să își îndrepte trăirea, el va fi supus disciplinei bisericești, care poate merge până la excluderea din Biserică.

Când vorbim de diferențele față de cultele neoprotestante, trebuie să menționăm cu bucurie că sunt așa de puține că nici nu merită menționate. În cazul acesta, vorbim în principal de formă și nu de fond și cum spuneam anterior, dacă inima este a Domnului Isus Cristos, câtă vreme împlinim Scriptura, forma de manifestare este mai puțin importantă.

– Cum ați vedea unitatea creștină?

– Unitatea creștină se poate realiza doar între cei care fac parte din trupul Domnului Isus Cristos, adică din Biserica Lui. Mântuitorul s-a rugat pentru unitate, dar numai pentru unitatea tuturor celor care cred și vor crede în Numele Lui. Unitatea prin urmare este de dorit, este posibilă, dar numai în condițiile amintite. Bisericile Baptiste nu promovează o unitate de suprafață, adică formală. Aceasta este fățărnicie. Adevărata unitate începe nu între organizații, ci între oameni. Ea vine din interior și nu din legi sau programe. Când omul experimentează nașterea din nou, realizată de Duhul Sfânt în urma pocăinței personale, a credinței în jertfa Domnului Isus și a mărturisirii publice în botez, el este așezat în Trupul lui Cristos. Aceasta înseamnă că el devine una cu ceilalți mântuiți și de acum el va trebui să păstreze această unitate spirituală. Trebuie să facem însă următoarea precizare: unitate nu înseamnă șablon în manifestare. Oamenii pot crede la fel, dar își pot manifesta credința în modalități diferite. Prin urmare, dacă ne gândim la unitate să nu așteptăm ziua când toți creștinii se vor aduna în același fel de biserici sau sub același nume. Nu credem că va veni ziua când și creștinii să cânte aceleași cântări sau să poarte același fel de haine. Ne-am bucura în schimb să ajungem zilele când toți creștinii să înțeleagă la fel cuvântul lui Dumnezeu și să trăiască o viață sfântă, de om neprihănit. Unitatea, cum spuneam, vine din interior. Doar atunci când vom crede la fel, vom fi cu adevărat uniți, chiar dacă aspectele particulare vor rămâne.

– Ce vizează înnoirea dogmatică în biserica baptistă? Dar revenirea la simbolurile creștine?

– Bisericile Baptiste din România nu își pun problema înnoirii dogmatice, ci aprofundarea dogmelor și aplicarea lor corectă. Bazându-se pe învățătura Bibliei, dorința noastră permanentă este să înțelegem corect Cuvântul lui Dumnezeu și să îl aplicăm așa cum trebuie. Cât privește revenirea la simbolurile creștine, aș face următoarea precizare: Baptiștii din România nu pot reveni la simboluri, deoarece nu le-au avut. Faptul că în ultimii ani a apărut semnul „peștelui" sau faptul că unele biserici și-au pus o cruce, nu are nimic de-a face cu schimbarea crezului sau cum încearcă unii să sugereze, că ar fi vorba de anumite regrete. Baptiștii s-au închinat și se vor închina lui Dumnezeu cu sau fără simboluri vizibile. Dacă au apărut acum unele simboluri, și trebuie să o recunoaștem că au apărut printr-o anumită influență vestică, nu înseamnă că ne închinăm la ele sau că depindem de ele. Închinarea noastră continuă să fie adusă numai lui Dumnezeu. Este adevărat că pentru unii, apariția acestora poate ridica anumite semne de întrebare. Aspectul acesta face ca fiecare Biserică Baptistă să decidă pentru sine dacă folosirea unui anumit simbol o ajută sau nu să aibă o mărturie mai puternică și mai eficientă în împlinirea mandatului divin, primit de la Domnul Isus.

– Cum se implică biserica - pe lângă practica religioasă - în viața cotidiană a enoriașilor?

– Este adevărat că multe biserici baptiste au programe ce au în vedere ajutarea credincioșilor în multiple domenii și situații din viață. Credem însă că cel mai important lucru în acest domeniu este încurajarea fiecărui credincios de a fi cu inima, ochii și urechile deschise. Credincioșii baptiști sunt îndemnați să aibă grijă de cei din casa lor, de frații lor de credință, de vecinii lor, și în limita posibilităților de orice nevoiaș, indiferent de domeniul în discuție. Pentru împlinirea acestor lucruri, biserica încurajează pe fiecare credincios să facă parte dintr-un anume grup al bisericii. Când apare o problemă personală, de familie sau de altă natură care nu poate fi rezolvată decât de cel în cauză, credinciosul va apela la grupul din care face parte. Dacă nici grupul respectiv, cu resursele pe care le are, nu poate rezolva problema, fie spirituală sau materială, ea va fi adusă în atenția bisericii, care va încerca soluționarea ei. De asemenea, biserica încurajează pe credincioși să se viziteze, să își comunice bucuriile și nevoile, să se roage unii pentru alții. Fără să subevaluăm responsabilitatea păstorilor și a conducerii unei biserici, suntem convinși că Dumnezeu așteaptă de la fiecare credincios o anumită implicare, după darurile spirituale și posibilitățile materiale. Numai atunci când toți membrii unei biserici își fac partea, biserica își împlinește menirea și oamenii sunt cu adevărat ajutați.

ȘCOLI CREȘTINE BAPTISTE ÎN ARAD

• LICEUL TEOLOGIC BAPTIST

Au apărut ca o necesitate ce se impune după vidul spiritual lăsat de un ateism feroce care a devorat valorile spirituale timp de o jumătate de secol. În primăvara anului 1990 s-a inițiat înființarea unui liceu creștin baptist în Arad, care pe lângă materiile academice propuse de Ministerul Învățământului de atunci, să predea și materii teologice prin care elevul să primească o educație completă și eficientă în același timp în ce privește formarea caracterului.

Liceul Teologic Baptist și-a început activitatea în toamna anului 1990 cu o clasă a IX-a, care funcționa pe baza unui protocol încheiat între Cultul Creștin Baptist prin Secretariatul de Stat pentru Culte și Ministerul Învățământului.

În prezent, Liceul este compus din 8 clase, două pe fiecare an de studiu. Liceul este structurat pe două profile: real (matematică-informatică) și uman (limbi străine), în prezent funcționând pe strada Dr. Ioan Suciu nr. 3-7 într-o clădire nouă, proprie, modernă care a fost inaugurată în primăvara anului trecut.

În ce privește admiterea elevilor vrem să precizăm că primim elevi de orice apartenență religioasă cu condiția ca pe lângă promovarea examenelor de admitere să respecte regulamentul de ordine interioară a școlii, cât și Crezul creștin al liceului.

Având în vedere sistemul de evaluare al școlilor, școala noastră pe baza indicatoriilor de evaluare instituțională a fost declarată școală reprezentativă.

Începând cu anul școlar 2000-2001, pe lângă clasele de liceu avem două clase în cadrul învățământului primar (a-I-a) și două clase în învățământul gimnazial (a-V-a).

Pentru anul viitor școlar, la nivel liceal, intenționăm să menținem structura claselor IX-XII, urmând completarea formelor de învățământ primar și gimnazial.

ȘCOALA POSTLICEALĂ SANITARĂ BAPTISTĂ

Ceea ce motivează existența acestei școli, este premisa creștină de la care plecăm în procesul de îngrijire și tratare a bolnavului. Mai concret, cadrele medicale de orice nivel, sunt chemate să aibă în vedere întreaga personalitate a pacientului. Considerăm deosebit de importantă pregătirea academică cu tot ce implică ea dar pe lângă acest lucru pregătirea spirituală conduce spre a descoperi cauzele unei boli, care de cele mai multe ori se află dincolo de biologicul nostru.

Având în vedere viziunea holistică pe care trebuie să o aibă cel ce tratează, considerăm că asemenea școli sunt chemate să dea o nouă direcție în medicina românească. Oricât de bună ar fi pregătirea profesională a unui cadru medical și oricât de sofisticate și performante ar fi aparatele, fără o viziune holistică, el rămâne un observator la aparate, un bun diagnostician, dar care din păcate tratează numai efecte nu și cauze.

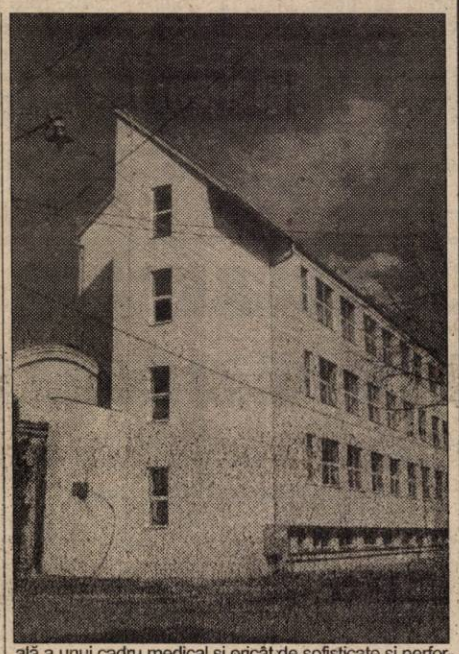

Funcționarea școlii a început în anul 1993, pregătind asistenți medicali generaliști și în viitor pe lângă această specialitate, vom pregăti și asistenți medicali de ocrotire.

Durata de școlarizare este de trei ani pentru profilul asistent medical generalist și de doi ani pentru asistent medical de ocrotire.

Cele două școli funcționează din punct de vedere academic și legislativ sub autoritatea Ministerului Educației și respectiv al Inspectoratului Școlar Județean Arad, având ca director un om capabil și energic în persoana d-lui prof. Ioan Rediș. Din punct de vedere al autorității spirituale cele două școli se subordonează Comunității Bisericilor Creștine Baptiste avându-l ca reprezentant pe d-l pastor coordonator, prof. Bozian Petru.

Școliile se bucură de un colectiv de dascăli și medici - profesori de o înaltă ținută morală și profesională.

NOI SLUJIRI, NOI PĂSTORI

Pe lângă Biserica Credința păstorul Mircea Andreican va sluji și Biserica Baptistă din Cuvin. Gligor Gabriel a fost ales ca păstor al Bisericii Baptiste din Păuliș.

Păstorul Bușan Ioan se transferă de la Timișoara la Arad pentru a sluji Biserica „Golgota" Bujac. Proaspeți absolvenți ai Institutului Teologic Baptist din București, Drăgan Ovidiu și Vădean Emil își încep slujirea pastorală, primul în Biserica Baptistă din Micălaca, celălalt în Biserica din Ineu. Le dorim acestor păstori mult har și binecuvântare în noua slujire pe care o au.

Tabără creștină, centru de conferințe

În urmă cu câțiva ani, dorința organizației Global Outreach Romania de a înălța un edificiu multifuncțional care să slujească atât ca tabără pentru copii și tineret în timpul verii, dar și ca centru de conferințe pe tot parcursul anului, era doar un vis. Astăzi visul a devenit realitate. Lucrul acesta a fost posibil prin bunăvoința Domnului și prin efortul unei neobosite familii misionare, Pete și Barbara Gibson. Clădirea este dotată cu o bucătărie modernă cu sistem de încălzire și apă caldă pe gaz, cu dormitoare confortabile și cu săli de conferințe. Sunt amenajate terenuri de sport și alte locuri de agrement. Numele acestui centru de conferințe este „Al șaptelea Izvor" și unul din motivele pentru care a primit acest nume este faptul că Șiștarovăț, localitatea în care este situată, înseamnă șase izvoare.

Pagină coordonată de VASILE FILIP, MONICA ARDELEAN

CUMPĂRAREA ASTREI-VAGOANE A FOST O AFACERE BUNĂ PENTRU TRINITY

◆ discuție cu DOUGLAS SCHNEIDER, președintele Consiliului de administrație al companiei americane Trinity Industries

– Cât a investit Trinity în societatea arădeană Astra-Vagoane de când a devenit acționarul majoritar al acesteia?

– Din iune 1999 s-au investit 20 de milioane de dolari în fabrica Astra. Am făcut foarte multe lucruri aici. Avem utilaje noi, avem o nouă vopsitorie, am reparat acoperișurile, am înlocuit ferestrele care erau sparte, am pus noi instalații de lumini, am refăcut toate toaletele. Trebuie să se știe că nimeni n-a făcut nici o reparație în această fabrică de mulți ani. Angajamentul meu este să fac din Astra producătorul numărul unu de vagoane din Europa. Suntem foarte aproape de asta. Dintre îmbunătățirile tehnologice, cea mai importantă este vopsitoria. Modul în care arată vagonul e foarte important. Până acum Astra a avut o capacitate redusă la acest capitol. Noi am investit mai mult de 5 milioane de dolari pentru îmbunătățirea acestuia.

– Care sunt intențiile dvs. pentru acest an?

– Continuăm să facem investiții. Avem de gând ca în acest an să investim încă 4-5 milioane dolari. Clienții noștri, cu precădere din Germania, Belgia, Austria, au devenit tot mai încrezători în capacitățile Astrei.

– Cumpărarea Astrei a fost o afacere bună?

– Absolut. M-am uitat la mai multe fabrici de vagoane din Europa și am ales Astra pentru trei motive. Primul este localizarea, pentru a putea servi cât mai bine companiile vestice, care reprezintă majoritatea clienților noștri. Apoi, fabrica în sine. E o fabrică mare, care are o mare flexibilitate. Al treilea motiv, poate cel mai important, oamenii. Aceștia sunt foarte bine pregătiți, știu cum trebuie să construiască vagoane. Au fost foarte deschiși la schimbările ce le-am făcut.

– Vorbind de oameni... Cum se înțelege conducerea americană cu angajații?

– Încercăm în fiecare lună să ne întâlnim cu ei, să le spunem cum stăm, să le spunem despre profit, despre noile comenzi, investiții. Eu vreau ca toată lumea din fabrică să știe ce se întâmplă. Acum un an am negociat un contract pe 2 ani, și atunci am dublat salariile tuturor. Lunar comparăm salariile din Astra cu salariul din industria transporturilor. Salariile noastre sunt de două ori mai mari decât acestea. De altfel, suntem cu mult înaintea altor societăți din România.

– Recent v-ați exprimat intenția de a dona Primăriei niște obiective sportive. De ce faceți asta?

– Nu credeți că e o idee bună?

– Nu știu, spuneți-mi dvs.

– Noi ne aflăm aici ca să facem profit, dar e foarte important să dăm ceva și comunității. Noi avem un bazin de înot, teren de tenis, stadion de fotbal. A fost sentimentul nostru că ar fi mai bine ca aceste facilități să fie disponibile pentru oricine din Arad, nu doar pentru oamenii noștri. Toate acestea le vom da Primăriei gratis. Săptămâna asta am făcut de fapt două lucruri. Eu aparțin unei organizații din Dallas care furnizează echipamente medicale pentru spitale. Spitalul Județean din Arad are nevoi foarte mari. Dacă pot face ceva să îmbunătățesc condițiile din spital, cred că e parte din responsabilitatea mea. Organizația din Dallas a trimis diverse echipamente medicale de care spitalul arădean are nevoie.

– Cât economisiți donând Primăriei obiectivele sportive?

– Nimic. Nu fac asta pentru a economisi bani, în nici un caz. Nu economisim nici un leu și știți ce valoare au leii...

– E bine să fii generos?

– Bineînțeles. N-am mai fost întrebat asta niciodată... Eu privesc puțin altfel lucrurile, dar dacă spuneți că sunt generos, apreciez asta. Cred că am o responsabilitate pentru angajații noștri, dar și pentru comunitate. Aceasta a fost bună cu noi, ne-a primit bine.

– Apropo de comunitate. Dacă propunerea unuia din consilierii locali (Ovidiu Marian) va fi votată, veți deveni cetățean de onoare al Aradului. Credeți că vă va obliga acest lucru față de arădeni, dar mai ales față de angajații Astrei?

– Cred că sunt deja obligat. Dacă voi fi cetățean de onoare al orașului, voi fi foarte mândru.

GERLINDE KNAP

Universitatea „Aurel Vlaicu" vrea și poate să îmbunătățească tehnologia IMM-urilor arădene

Activitatea de cercetare în ultimii ani este într-un regres continuu. Firmele, chiar și cele mari, nu-și mai permit luxul unui centru de cercetare. E drept cercetarea costă. Pe de altă parte, vorbim de productivitate, calitate, atribute pe care orice companie serioasă și le dorește. Dar pentru asta este necesară o tehnologie performantă.

Noul Executiv a precizat că vor fi mai mulți bani pentru cercetare. Conferențiarii Kaposzta Iosif și Tusz Francisc de la Facultatea de Inginerie a Universității „Aurel Vlaicu", în colaborare a C.C.I.A. Arad au o inițiativă demnă de luat în seamă. Aceea de a face muncă de cercetare cu specialiștii și studenții politehniști. „Noi vrem să ne organizăm, să cunoaștem formula de producție, nevoile lor și să trecem la treabă", a depus Turz Francisc.

Pe 8 februarie, la sediul C.C.I.A. Arad, cei doi universitari vor avea o întâlnire cu reprezentanți ai IMM-urilor arădene, care activează în sfera producției. Acestea își vor prezenta nevoile imediate, din punct de vedere tehnologic. „Noi le vom întocmi gratuit un studiu de fezabilitate. Dacă firma va agrea propunerile noastre vom trece la faza a doua, proiectarea și execuția propriu-zisă. Bineînțeles nu gratuit, dar ideea este că vom preda „la cheie" aceste proiecte", a adăugat Tusz.

În plus, această inițiativă acordă o șansă și studenților care vor fi angrenați în aceste proiecte. Ei au ocazia să cunoască direct firmele, să ia contact cu tehnologia și chiar să ajute la îmbunătățirea ei. Și nu în ultimul rând, va fi pentru ei un mijloc de a obține bani pe timpul studenției și perspective mai mari pentru un loc de muncă în viitor.

G. CONSTANTINESCU

Cursuri

Camera de Comerț, Industrie și Agricultură a județului Arad, în colaborare cu Centro Estero Veneto din Italia, va organiza un curs pentru întreprinderile mici și mijlocii, intitulat „Aspecte esențiale ale schimburilor comerciale cu Comunitatea Europeană."

Cursul se va desfășura în perioada 12-16 februarie 2001 și va fi susținut de experți italieni în economia și gestiunea întreprinderii, contacte internaționale, probleme de vamă și circulație internațională a mărfurilor.

Informații suplimentare se pot obține la tel. 253000, departamentul Relații Externe - dl. Teodor Corb.

G. K.

DE LA 1 FEBRUARIE, LA SALUBRITATE - TAXE MAI MARI

■ Din aprilie se instituie taxa specială de salubrizare

De luna viitoare, arădenii vor plăti mai mult pentru serviciile societății Salubritate. Creșterea nu are nici o legătură cu taxa specială de salubrizare (ce va fi instituită din 1 aprilie). Tarifele pentru activitatea de salubrizare menajeră vor fi mărite cu 1900 de lei pentru persoanele fizice și cu 23.100 de lei - pentru agenții economici.

Astfel, de la 1 februarie, populația va plăti 18.800 lei/persoană, iar agenții economici 226.000 lei/mc. Aceste tarife vor fi valabile două luni - februarie și martie - pentru că din aprilie va fi instituită taxa specială de salubrizare. Cuantumul acesteia a fost deja stabilit de CLM: 0,69 dolari/persoană/lună, respectiv 8,31 dolari/m. c. de deșeuri pentru agenții economici (echivalentele în lei). Și, fiindcă se estimează o creștere a dolarului în următoarea perioadă, taxele de salubrizare vor fi mai mari din aprilie, cu siguranță.

GERLINDE KNAP

Ziarul „ADEVĂRUL" utilizează informații transmise de agențiile de presă MEDIAFAX și ROMPRES.

În spații de vânzare peste 100 m2

TREBUIE AFIȘATE PREȚURILE

Începând cu 25 ianuarie 2001, comercianții cu suprafețe de vânzare mai mari de 100 metri pătrați sunt obligați să afișeze prețurile produselor oferite, conform H.G. 947/2000.

Indicarea prețurilor trebuie să se facă astfel încât cumpărătorul aflat în suprafața de vânzare să le poată vedea fără să întrebe vânzătorul. Prețul trebuie să fie exprimat în lei și să includă și TVA.

Neindicarea prețului constituie contravenție și se sancționează cu amendă între 500.000-1.000.000 lei. Cei care sunt în măsură să constate contravenție și să aplice sancțiunile, sunt inspectorii Oficiului pentru Protecția Consumatorilor, dar și reprezentanți ai altor organe ale administrației publice.

Comercianții cu spații de vânzare mai mici de 100 mp vor afișa prețurile începând cu 25 octombrie 2001.

G. KNAP

Emisiuni de obligațiuni

Guvernul speră că pînă la sfîrșitul anului să atragă, prin emisiuni de euroobligațiuni lansate pe piața externă de capital, o sumă de 700-800 milioane euro", a declarat, joi, premierul Adrian Năstase.

El a arătat că Executivul își propune să aibă acces pe piața europeană de capital, reamintind că în ultimele zile a fost atrasă sumă de 150 milioane euro printr-o astfel de emisiune de euroobligațiuni.

Emisiunea de euroobligațiuni redeschisă, săptămîna trecută, de România pe piața europeană de capital a fost suprasubscrisă, ajungînd la 150 milioane euro, cu 50 milioane euro peste valoarea anunțată de Guvern. Valoarea totală a emisiunii, lansată la sfîrșitul anului trecut, este acum de 300 milioane de euro, la o dobîndă anuală de 11,5%, și cu scadența în 2005. Operațiunea a fost intermediată de băncile de investiții ING Barings și Schroder Salomon Smith Barney.

Ministerul Muncii este tranșant

DOAR FIRMELE CARE ANGAJEAZĂ ABSOLVENȚI SUNT AJUTATE, NU ȘI INSTITUȚIILE PUBLICE

Ieri, la Agenția Județeană pentru Ocuparea Forței de Muncă (AJOFM) s-a desfășurat o conferință de presă în care s-a prezentat punctul de vedere al Ministerului Muncii și Solidarității Sociale în legătură cu facilitățile acordate firmelor la angajarea absolvenților. Astfel: Ordonanța de Urgență a Guvernului nr. 35/1997 prevede, la art. 2 alin. (1) și alin. (3) facilități acordate pentru a stimula persoanele fizice și juridice să angajeze absolvenți cu contract individual de muncă, pe perioadă nedeterminată, cu condiția ca acești angajatori să mențină respectivele contracte individuale de muncă cel puțin 3 ani de la data încheierii acestora.

Potrivit prevederilor art. 2 și art. 25 din Legea nr. 188/1999 privind Statutul funcționarilor publici, funcționarii publici sunt încadrați în muncă prin numirea într-o funcție publică, în baza documentului de numire în funcție, și nu în baza unui contract individual de muncă.

De asemenea, potrivit prevederilor art. 8, art. 49 (alin. (4' și art. 54 (alin. (1) din aceeași lege, intrarea în corpul funcționarilor publici direct după absolvirea studiilor se face numai pe o funcție publică de debutant, urmând ca, după o perioadă de stagiu de minim 6 luni sau maxim 2 ani, funcționarul public debutant să fie numit ca funcționar public definitiv sau, după caz, obligat să repete stagiul ori concediat pentru incompetența profesională.

În consecință , instituțiile publice care încadrează absolvenți de învățământ ca funcționari publici, nu pot beneficia de prevederile Ordonanței de Urgență a Guvernului nr. 35/1997 deoarece nu sunt îndeplinite condițiile prevăzute de art. 2 alin. (1) și alin. (3) din Ordonanța de Urgență.

„Precizăm că prevederile Ordonanței de Urgență a Guvernului nr. 35/1997 vizează în principal stimularea agenților economici, și nu a instituțiilor publice, în vederea ocupării forței de muncă tinere" a conchis dl. Ștefan Pascu, directorul AJOFM Arad.

N. O.

LEGE PRIVIND REGIMUL JURIDIC AL UNOR IMOBILE PRELUATE ÎN MOD ABUZIV ÎN PERIOADA 6 martie 1945 - 22 decembrie 1989

Dispoziții generale

Art. 1. - (1) Imobilele preluate în mod abuziv de stat, de organizațiile cooperatiste sau de orice alte persoane juridice în perioada 6 martie 1945-22 decembrie 1989, precum și cele preluate de stat în baza Legii nr. 139/1940 asupra rechizițiilor și nerestituite se restituie, de regulă în natură, în condițiile prezentei legi.

(2) În cazurile în care restituirea în natură nu este posibilă se vor stabili măsuri reparatorii prin echivalent. Măsurile reparatorii prin echivalent vor consta în compensare cu alte bunuri ori servicii oferite în echivalent de deținător cu acordul persoanei îndreptățite, acordare de acțiuni la societăți comerciale tranzacționate pe piața de capital, de titluri de valoare nominală folosite exclusiv în procesul de privatizare sau de despăgubiri bănești.

(3) Măsurile reparatorii prin echivalent pot fi combinate.

Art. 2. - (1) În sensul prezentei legi, prin imobile preluate în mod abuziv se înțeleg:

a) imobilele naționalizate prin Legea nr. 119/1948 pentru naționalizarea întreprinderilor industriale, bancare, de asigurări, miniere și de transporturi, precum și cele naționalizate fără titlu valabil;

b) imobilele preluate prin confiscarea averii, ca urmare a unei hotărari judecătorești de condamnare pentru infracțiuni de natură politică, prevăzute de legislatia penală, săvârșite ca manifestare a opoziției față de sistemul totalitar comunist;

c) imobilele donate statului sau altor persoane juridice în baza unor acte normative speciale adoptate în perioada 6 martie 1945-22 decembrie 1989, precum și alte imobile donate statului, dacă s-a admis acțiunea în anulare sau în constatarea nulității donației printr-o hotărâre judecătorească definitivă și irevocabilă;

d) imobilele preluate de stat pentru neplata impozitelor din motive independente de voința proprietarului sau cele considerate a fi fost abandonate, în baza unei dispoziții administrative sau a unei hotărâri judecătorești, în perioada 6 martie 1945-22 decembrie 1989;

e) imobilele preluate de stat în baza unor legi sau a altor acte normative nepublicate, la data preluării, în Monitorul Oficial sau în Buletinul Oficial;

f) imobilele preluate de stat în baza Legii nr. 139/1940 asupra rechizițiilor și care nu au fost restituite ori pentru care proprietarii nu au primit compensații echitabile;

g) orice alte imobile preluate de stat cu titlu valabil, astfel cum este definit la art. 6 alin. (1) din Legea nr. 213/1998 privind proprietatea publică și regimul juridic al acesteia;

h) orice alte imobile preluate fără titlu valabil sau fără respectarea dispozițiilor legale în vigoare la data preluării, precum și cele preluate fără temei legal prin acte de dispoziție ale organelor locale ale puterii sau ale administrației de stat.

(2) Persoanele ale căror imobile au fost preluate fără titlu valabil își păstrează calitatea de proprietari avută la data preluării, pe care o exercită după primirea deciziei sau a hotărârii judecătorești de restituire, conform prevederilor prezentei legi.

Art. 3. - (1) Sunt îndreptățite, în înțelesul prezentei legi, la măsuri reparatorii constând în restituire în natură sau, după caz, prin echivalent:

a) persoanele fizice, proprietari ai imobilelor la data preluării în mod abuziv a acestora;

b) persoanele fizice, asociați ai persoanei juridice care deținea imobilele si alte active în proprietate la data preluării acestora în mod abuziv;

c) persoanele juridice proprietare ale imobilelor preluate în mod abuziv de stat, de organizatii cooperatiste sau de orice alte persoane juridice după 6 martie 1945; îndreptățirea la măsurile reparatorii prevăzute de prezentul articol este condiționată de continuarea activității ca persoană juridică până la intrarea în vigoare a prezentei legi sau de împrejurarea ca activitatea lor să fi fost interzisă sau întreruptă în perioada 6 martie 1945-22 decembrie 1989, iar acestea să-și fi reluat activitatea după data de 22 decembrie 1989, dacă, prin hotărâre judecătorească, se constată că sunt aceeași persoană juridică cu cea desființată sau interzisă, precum și partidele politice a căror activitate a fost interzisă sau întreruptă în perioada 6 martie 1945-22 decembrie 1989, dacă și-au reluat activitatea în condițiile legii.

Art. 4. - (1) În cazul în care restituirea este cerută de mai multe persoane îndreptățite, dreptul de proprietate se constată sau se stabilește în cote părți ideale, potrivit dreptului comun.

(2) De prevederile prezentei legi beneficiază și moștenitorii persoanelor fizice îndreptățite.

(3) Succesibilii care, după data de 6 martie 1945, nu au acceptat moștenirea sunt repuși de drept în termenul de acceptare a succesiunii pentru bunurile care fac obiectul prezentei legi. Cererea de restituire are valoare de acceptare a succesiunii pentru bunurile a căror restituire se solicită în temeiul prezentei legi.

Art. 5. - Nu sunt îndreptățite la restituire sau la alte măsuri reparatorii persoanele care au primit despăgubiri potrivit acordurilor internaționale încheiate de România privind reglementarea problemelor financiare în suspensie, enumerate în Anexa care face parte integrantă din prezenta lege.

Art. 6. - (1) Prin imobile, în sensul prezentei legi, se înțeleg terenurile cu sau fără construcții cu oricare din destinațiile avute la data preluării în mod abuziv, precum și bunurile mobile devenite imobile prin încorporare în aceste construcții, inclusiv terenurile fără construcții afectate de lucrări de investiții de interes public aprobate, dacă nu a început construcția acestora.

(2) Măsurile reparatorii privesc și utilajele și instalațiile preluate de stat sau de alte persoane juridice odată cu imobilul, afară de cazul în care au fost înlocuite, casate sau distruse.

Art. 7. - (1) De regulă, imobilele preluate în mod abuziv se restituie în natură.

(2) Dacă restituirea în natură este posibilă, persoana îndreptățită nu poate opta pentru măsuri reparatorii prin echivalent decât în cazurile expres prevăzute de prezenta lege.

Art. 8. - (1) Nu intră sub incidența prezentei legi terenurile al căror regim juridic este reglementat prin Legea fondului funciar nr. 18/1991, republicată, și Legea nr. 1/2000.

(2) Regimul juridic al imobilelor care au aparținut cultelor religioase sau comunităților minorităților naționale, preluate de stat sau de alte persoane juridice, va fi reglementat prin acte normative speciale. Până la adoptarea acestor reglementări, este interzisă înstrăinarea imobilelor în cauză sau schimbarea destinației acestora.

Restituirea în natură sau măsuri reparatorii prin echivalent

Art. 9. - (1) Imobilele preluate în mod abuziv, indiferent în posesia cui se află în prezent, se restituie în natură, în starea în care se afla la data cererii de restituire și libere de orice sarcini.

(2) În cazul imobilelor, care aveau numai altă destinație decât aceea de locuință și care au fost demolate sau a căror restituire în natură, în tot sau în parte, nu este posibilă, restituirea prin măsuri reparatorii în echivalent se face prin acordarea de titluri de valoare nominală folosite exclusiv în procesul de privatizare, de acțiuni la societăți comerciale tranzacționate pe piața de capital ori prin compensarea cu alte bunuri sau servicii oferite în echivalent de deținător cu acordul persoanei îndreptățite.

Art. 10. - (1) În situația imobilelor preluate în mod abuziv și demolate total sau parțial, restituirea în natură se dispune pentru terenul liber și pentru construcțiile rămase nedemolate, urmând a se respecta documentațiile de urbanism legal aprobate, iar pentru construcțiile demolate și terenurile ocupate, măsurile reparatorii se stabilesc prin echivalent.

(2) În cazul în care pe terenurile imobilelor preluate în mod abuziv s-au ridicat construcții, persoana îndreptățită poate obține restituirea în natură a părții de teren rămase libere, urmând a se respecta documentațiile de urbanism legal aprobate.

(3) Se restituie în natură terenurile pe care s-au ridicat construcții neautorizate în condițiile legii după 1 ianuarie 1990, precum și construcții ușoare sau demontabile.

(4) În cazul imobilelor preluate în mod abuziv și distruse ca urmare a unor calamități naturale, persoana îndreptățită beneficiază de restituirea în natură pentru terenul liber. Dacă terenul nu este liber, măsurile reparatorii pentru acesta se stabilesc în echivalent.

(5) Dispozițiile alin. (4) se aplică în mod corespunzător și imobilelor rechiziționate, în baza Legii nr. 139/1940, și distruse în timpul războiului, dacă nu au primit despăgubiri.

(6) Valoarea corespunzătoare a construcțiilor preluate în mod abuziv și demolate se stabilește potrivit actelor normative în vigoare la data demolării, actualizată cu indicele inflației la data plății efective.

(7) Valoarea terenurilor, precum și a construcțiilor nedemolate preluate în mod abuziv, care nu se pot restitui în natură, se stabilește potrivit actelor normative în vigoare.

(8) În situațiile prevăzute la alin. (1), (2) si (4), măsurile reparatorii în echivalent sunt cele prevăzute de art. 9 alin. (2), la alegerea persoanei îndreptățite.

(9) În situatiile prevăzute la alin. (1), (2) si (4), pentru imobilele care aveau numai altă destinație decât aceea de locuință, măsurile reparatorii prin echivalent se stabilesc potrivit art. 9 alin. (2).

Art. 11. - (1) Imobilele expropriate și ale căror construcții nu au fost demolate se pot restitui integral în natură persoanelor îndreptățite, dacă nu au fost înstrăinate cu respectarea dispozițiilor legale. Dacă persoana îndreptățită a primit o despăgubire, restituirea în natură este condiționată de rambursarea unei sume reprezentând valoarea despăgubirii primite, actualizată cu indicele inflației.

(2) În cazul în care construcțiile expropriate au fost demolate parțial sau total, dar nu s-au executat lucrările pentru care s-a dispus exproprierea, terenul liber se restituie în natură cu construcțiile rămase, iar pentru construcțiile demolate, măsurile reparatorii se stabilesc în echivalent. Dacă persoana îndreptățită a primit o despăgubire, restituirea este condiționată de rambursarea diferenței dintre valoarea despăgubirii primite și valoarea construcțiilor demolate, actualizată cu indicele inflației.

(3) În cazul în care construcțiile expropriate au fost integral demolate și lucrările pentru care s-a dispus exproprierea ocupa terenul parțial, persoana îndreptățită poate obține restituirea în natură a părții de teren rămase libere, pentru cea ocupată de construcții noi și pentru cea necesară bunei utilizări a acestora, măsurile reparatorii stabilindu-se în echivalent.

(4) În cazul în care lucrările pentru care s-a dispus exproprierea ocupa funcțional întreg terenul afectat, măsurile reparatorii se stabilesc în echivalent pentru întregul imobil.

(5) Valoarea construcțiilor expropriate în vederea demolării se stabilește potrivit actelor normative în vigoare la data exproprierii și se actualizează cu indicele inflației la data plății efective.

(6) Valoarea terenurilor aparținând imobilelor expropriate în vederea demolării se stabilește potrivit actelor normative aplicabile la data intrării în vigoare a prezentei legi.

(7) În situațiile prevăzute la alin. (2), (3) si (4), valoarea măsurilor reparatorii în echivalent se stabilește prin scăderea valorii actualizate a despăgubirilor primite pentru teren, respectiv pentru construcții, din valoarea corespunzatoare a părții din imobilul expropriat - teren si construcții - care nu se poate restitui în natură, stabilită potrivit alin. (5) si (6).

(8) Pentru situațiile prevăzute la alin. (2), (3) si (4), măsurile reparatorii prin echivalent constau în acordarea de titluri de valoare nominală folosite exclusiv în procesul de privatizare sau în acțiuni la societăți comerciale tranzacționate pe piața de capital, în funcție de opțiunea persoanei îndreptățite.

(9) În situațiile prevăzute la alin. (2), (3) si (4), pentru imobilele care aveau numai altă destinație decât aceea de locuință, măsurile reparatorii prin echivalent se stabilesc potrivit art. 9 alin. (2).

Art. 12. - (1) În situația imobilelor preluate cu titlu valabil, deținute de stat, de o organizație cooperatistă sau de orice altă persoană juridică, dacă persoana îndreptățită a primit o despăgubire, restituirea în natură este condiționată de rambursarea unei sume reprezentând valoarea despăgubirii primite, actualizată cu indicele inflației.

(2) Persoana îndreptățită poate opta, în situațiile prevăzute la alin. (1), în cazul în care despăgubirea primită nu a fost corespunzătoare valorii imobilului, pentru completarea în echivalent a despăgubirii de la valoarea actualizată cu indicele inflației a despăgubirii primite până la valoarea corespunzatoare a imobilului.

(3) Valoarea corespunzătoare pentru construcții se stabilește potrivit prevederilor art. 11 alin. (5), iar cea pentru teren se stabilește potrivit prevederilor art. 11 alin. (6).

(4) Măsurile reparatorii prin echivalent pentru situațiile prevăzute la alin. (2) se stabilesc prin acordarea de titluri de valoare nominală folosite exclusiv în procesul de privatizare sau în acțiuni la societăți comerciale tranzacționate pe piața de capital, în funcție de opțiunea persoanei îndreptățite.

Art. 13. - (1) În cazul imobilelor restituite prin procedurile administrative prevăzute de prezenta lege sau prin hotărâre judecătorească, sunt aplicabile prevederile privind contractele de închiriere din Ordonanța de Urgență a Guvernului nr. 40/1999 privind protecția chiriașilor și stabilirea chiriei pentru spațiile cu destinația de locuințe.

(2) Contractele de închiriere pentru imobilele restituite în natură, ocupate de misiunile diplomatice, oficiile consulare, reprezentantele organizațiilor internaționale interguvernamentale acreditate în România și de personalul străin al acestora se prelungesc de drept pentru o perioadă de 5 ani, cu renegocierea celorlalte clauze ale contractului.

Art. 14. - (1) Dacă imobilul prevăzut la art. 13 alin. (1) face obiectul unui contract de concesiune, locație de gestiune, asociere în participațiune sau al unei operațiuni de leasing, persoana îndreptățită poate opta pentru restituirea în natură sau pentru măsuri reparatorii în echivalent.

(2) În situația optiunii pentru restituirea în natură, persoana îndreptățită se va subroga în drepturile statului sau ale persoanei juridice deținătoare în contractele prevăzute la alin. (1), dacă aceste contracte au fost încheiate potrivit legii.

Art. 15. - (1) Contractele de închiriere prevăzute la art. 6 din Ordonanța de Urgență a Guvernului nr. 40/1999 se vor încheia pentru o perioadă de 5 ani. În cazul în care chiriașului i se pune la dispoziție o altă locuință corespunzătoare, acesta este obligat să elibereze de îndată locuința ocupată.

(2) Neîncheierea noului contract de închiriere, în cazul prevăzut de art. 9 și 10 din Ordonanța de Urgență a Guvernului nr. 40/1999, cauzată de neînțelegerea asupra cuantumului chiriei cerute de proprietar sau de pretenția acestuia de restrângere a suprafeței locative pentru persoanele prevăzute la art. 32 alin. (1) din aceeași ordonanță, atrage prelungirea de drept a contractului de închiriere până la încheierea noului contract.

(3) Pentru chiriașii persoane fizice din imobilele restituite în natură, precum și pentru cei din locuințele prevăzute la art. 26 alin. (1) din Ordonanța de Urgență a Guvernului nr. 40/1999, ale căror venituri nete lunare pe membru de familie se situează între venitul mediu net lunar pe economie și dublul acestuia, nivelul maxim al chiriei nu poate depăși 25% din venitul net lunar pe familie. Dispozițiile art. 31 alin. (2) și art. 33 din Ordonanța de Urgență a Guvernului nr. 40/1999 se aplică în mod corespunzător. În cazul în care chiria astfel calculată este mai mică decât cea calculată potrivit art. 26-30 din Ordonanța de Urgență a Guvernului nr. 40/1999, proprietarul este scutit de impozitul pe teren și clădire, de impozitul pe chirie și este exonerat de răspundere pentru obligațiile ce-i revin pe durata contractului de închiriere respectiv.

(4) Pentru persoanele cu handicap, pentru persoanele prevăzute în Legea nr. 42/1990, Legea nr. 44/1994 și în Decretul-lege nr. 118/1990 la efectuarea schimbului obligatoriu prevăzut la Capitolul II din Ordonanța de Urgență a Guvernului nr. 40/1999, locuința oferită trebuie să asigure condiții de folosință similare celor existente în locuința deținută.

(5) Chiriașii ale căror contracte de închiriere nu s-au reînnoit pentru motivele prevăzute la art. 14 alin. (2) lit. a) și b) din Ordonanța de Urgență a Guvernului nr. 40/1999 au prioritate la acordarea înlesnirilor prevăzute de Legea locuinței nr. 114/1996, republicată, precum și a celor prevăzute de Legea nr. 152/1998 privind înființarea Agenției Naționale pentru Locuințe.

Art. 16. - (1) În situația imobilelor ocupate de unități bugetare din învățământ, din sănătate, așezăminte social-culturale sau de instituții publice, sedii ale partidelor politice legal înregistrate, de misiuni diplo-

(Continuare în pagina 9)

LEGE PRIVIND REGIMUL JURIDIC AL UNOR IMOBILE PRELUATE ÎN MOD ABUZIV ÎN PERIOADA 6 martie 1945 - 22 decembrie 1989

(Urmare din pagina 8)

matice, oficii consulare, reprezentantele organizatiilor internaționale interguvernamentale acreditate în România, precum și de personalul cu rang diplomatic al acestora, necesare continuării activităților de interes public, social cultural sau obștesc, foștilor proprietari li se acordă măsuri reparatorii prin echivalent, în condițiile prezentei legi.

(2) Ministerele de resort, precum si celelalte instituții publice interesate vor propune, iar Guvernul va stabili, prin hotărâre, imobilele ce nu vor fi retrocedate în natura și pentru care se acordă măsuri reparatorii prin echivalent potrivit alin. (1).

(3) În cazul în care imobilul nu mai este necesar potrivit scopului legal stabilit, foștii proprietari care beneficiază de măsuri reparatorii prin echivalent, în cazurile prevăzute la alin. (1), vor fi notificați pentru a opta în viitor pentru restituirea în natură. În aceste cazuri, persoanele beneficiare de măsuri reparatorii vor restitui sumele primite sau echivalentul bunurilor sau serviciilor, actualizate cu rata inflației.

(4) Dispozitiile alin. (1) și (2) nu se aplică imobilelor preluate fără titlu valabil.

(5) Litigiile se soluționează potrivit dreptului comun, cu celeritate.

Art. 17. - (1) Statul, precum și instituțiile publice, unitățile de învățământ sau așezămintele socialculturale, care ocupă imobilul cu contract de închiriere, au drept de preemțiune la cumpărarea acestuia.

(2) Acest drept se poate exercita, sub sancțiunea decăderii, în termen de 90 de zile de la data primirii notificării privind intenția de vânzare.

(3) Notificarea se face prin executorul judecătoresc, potrivit legii.

(4) Contractele de vânzare-cumpărare încheiate cu încălcarea dreptului de preemțiune sunt lovite de nulitate.

Art. 18. - (1) Măsurile reparatorii se stabilesc numai în echivalent și în următoarele cazuri:

a) persoana îndreptățită era asociat la persoana juridică proprietară a imobilelor și activelor la data preluării acestora în mod abuziv, cu excepția cazului în care persoana îndreptățită era unic asociat sau persoanele îndreptățite asociate erau membri ai aceleiași familii;

b) imobilul nu mai există la data intrării în vigoare a prezentei legi, cu excepția imobilelor distruse ca urmare a unor calamități naturale;

c) imobilul a fost transformat, astfel încât a devenit un imobil nou în raport cu cel preluat, daca părțile nu au convenit altfel.

d) imobilul a fost înstrăinat fostului chiriaș cu respectarea dispozițiilor Legii nr. 112/1995.

Art. 19. - (1) Persoanele care au primit despăgubiri în condițiile Legii nr. 12/1995 pentru reglementarea situației juridice a unor imobile cu destinația de locuințe trecute în proprietatea statului pot solicita numai restituirea în natură, cu obligația returnării sumei reprezentând despăgubirea primită, actualizată cu indicele inflației, dacă imobilul nu a fost vândut până la intrarea în vigoare a prezentei legi.

(2) În cazul în care persoana îndreptățită a optat pentru despăgubiri și imobilul a fost vândut cu respectarea prevederilor Legii nr. 112/1995 până la intrarea în vigoare a prezentei legi, persoana îndreptățită are dreptul la măsuri reparatorii prin echivalent pentru valoarea corespunzătoare a întregului imobil, teren și construcții. Dacă persoanele îndreptățite au primit despăgubiri, ele au dreptul la diferența între valoarea încasată, actualizată cu indicele inflației, și valoarea corespunzătoare a imobilului, care se acoperă prin acordarea de titluri de valoare nominală folosite exclusiv în procesul de privatizare sau prin acțiuni la societăți comerciale tranzacționate pe piața de capital, în funcție de opțiunea persoanei fizice sau juridice îndreptățite. Dacă persoanei îndreptățite i s-a stabilit despăgubirea potrivit prevederilor Legii nr. 112/1995 și nu a incasat-o, valoarea astfel stabilită i se va acorda în despăgubiri bănești, iar diferența până la valoarea corespunzătoare a imobilului se va acoperi prin acordarea de titluri de valoare nominală folosite exclusiv în procesul de privatizare sau prin acțiuni la societăți comerciale tranzacționate pe piata de capital, în funcție de opțiunea acesteia.

(3) În cazul în care valoarea despăgubirii nu a fost încă stabilită potrivit prevederilor Legii nr. 112/1995, calculul și plata măsurilor reparatorii se vor stabili potrivit alin. (2).

(4) Persoanele îndreptățite care nu au formulat cereri potrivit prevederilor Legii nr. 112/1995, precum si cele ale căror cereri au fost respinse ori nu au fost soluționate până la data intrării în vigoare a prezentei legi au dreptul de a formula o asemenea cerere în condițiile prezentei legi.

Proceduri de restituire

Art. 20. - (1) Imobilele - terenuri si construcții - preluate în mod abuziv, indiferent de destinatie, care sunt deținute la data intrării in vigoare a prezentei legi de o regie autonomă, o societate sau companie națională, o societate comercială la care statul sau o autoritate a administrației publice centrale sau locale este acționar sau asociat majoritar, de o organizație cooperatistă sau de orice altă persoană juridică, vor fi restituite persoanei îndreptățite, în natură, prin decizie sau, după caz, dispoziție motivată a organelor de conducere ale unității deținătoare.

(2) Prevederile alin. (1) sunt aplicabile și în cazul în care statul sau o autoritate publică centrală sau locală ori o organizație cooperatistă este acționar sau asociat minoritar al unității care deține imobilul, dacă valoarea acțiunilor sau părților sociale deținute este mai mare sau egală cu valoarea corespunzătoare a imobilului a cărui restituire în natură este cerută.

(3) În cazul primăriilor, restituirea în natură sau prin echivalent către persoana îndreptățită se face prin dispoziția motivată a primarilor, respectiv a primarului general al municipiului București.

(4) Prin excepție de la dispozițiile alin. (1) și (2), în cazul bunurilor deținute de o organizație cooperatistă, persoana îndreptățită poate opta și pentru măsuri reparatorii prin echivalent constând în compensare cu alte bunuri ori servicii sau despăgubiri bănești.

Art. 21. - (1) - Persoana îndreptățită va notifica, în termen de 6 luni de la data intrării in vigoare a prezentei legi, persoana juridică deținătoare, solicitând restituirea în natură a imobilului. În cazul în care sunt solicitate mai multe imobile, se va face câte o notificare pentru fiecare imobil.

(2) Notificarea va cuprinde denumirea și adresa persoanei notificate, elementele de identificare a persoanei îndreptățite, elementele de identificare a bunului imobil solicitat, precum și valoarea estimată a acestuia.

(3) Notificarea va fi comunicată prin executorul judecătoresc de pe lângă judecătoria în a cărei circumscripție teritorială se află imobilul solicitat sau în a cărei circumscripție își are sediul persoana juridică deținătoare a imobilului. Executorul judecătoresc va înregistra notificarea si o va comunica persoanei notificate în termen de 7 zile de la data înregistrării.

(4) Notificarea înregistrată face dovada deplină în fața oricăror autorități, persoane fizice sau juridice, a respectării termenului prevăzut la alin. (1), chiar dacă a fost adresată altei unități decât cea care deține imobilul.

(5) Nerespectarea termenului de 6 luni prevăzut pentru trimiterea notificării atrage pierderea dreptului de a solicita în justiție măsuri reparatorii în natură sau prin echivalent.

Art. 22. - Actele doveditoare ale dreptului de proprietate, precum și, în cazul moștenitorilor, cele care atestă această calitate vor fi depuse ca anexe ale notificării, o dată cu aceasta sau în termen de cel mult 18 luni de la intrarea în vigoare a prezentei legi.

Art. 23. - (1) În termen de 60 de zile de la înregistrarea notificării sau, după caz, de la data depunerii actelor doveditoare potrivit art. 22, unitatea deținătoare este obligată să se pronunțe, prin decizie sau, după caz, dispozitie motivată, asupra cererii de restituire în natură.

(2) Persoana îndreptățită are dreptul să susțină în fața organelor de conducere ale unității deținătoare cererea de restituire în natură. În acest scop, ea va fi invitată în scris, în timp util, să ia parte la lucrările organului de conducere al unității deținătoare.

(3) Decizia sau, după caz, dispoziția motivată se comunică persoanei îndreptățite în termen de cel mult 10 zile de la data adoptării.

(4) Decizia sau, după caz, dispoziția de aprobare a restituirii în natură a imobilului face dovada proprietății persoanei îndreptățite asupra acestuia, are forța probantă a unui înscris autentic și constituie titlu executoriu pentru punerea în posesie, după îndeplinirea formalităților de publicitate imobiliară.

(5) Decizia sau, după caz, dispoziția prevăzută la alin. (4) trebuie pusă în executare în termen de 3 ani de la data primirii ei de către persoana îndreptățită.

(6) Prevederile alin. (1) - (5) sunt aplicabile și dispozițiilor emise de primari potrivit art. 20 alin. (3).

Art. 24. - (1) - Dacă restituirea în natură nu este aprobată sau nu este posibilă, după caz, deținătorul imobilului este obligat ca, prin decizie sau, după caz, dispoziție motivată, în termenul prevăzut la art. 23 alin. (1) să facă persoanei îndreptățite o ofertă de restituire prin echivalent, corespunzătoare valorii imobilului.

(2) În cazul imobilelor cu destinația de locuințe, dacă restituirea în natură nu este posibilă, oferta de restituire prin echivalent se poate face sub forma unor despăgubiri bănești. Persoana îndreptățită poate opta pentru celelalte forme de restituire prin echivalent corespunzătoare valorii imobilului.

(3) În termen de 60 de zile de la primirea ofertei, persoana îndreptățită este obligată să răspundă în scris dacă acceptă sau refuză oferta. Lipsa răspunsului scris echivalează cu neacceptarea ofertei.

(4) Dacă oferta acceptată constă în bunuri imobile, sunt aplicabile prevederile art. 23 alin. (4).

(5) Dacă oferta acceptată constă în bunuri mobile sau servicii, sunt aplicabile dispozițiile dreptului comun în materie, după caz.

(6) Dacă oferta acceptată constă în titluri de valoare nominală folosite exclusiv în procesul de privatizare sau, după caz, în acțiuni, persoana îndreptățită va urma procedura prevăzută la Capitolul IV.

(7) Dacă oferta este refuzată potrivit alin. (3), persoana îndreptățită poate ataca în justiție decizia prevăzută la alin. (1), în termen de 30 de zile de la data comunicării acesteia.

(8) Competența de soluționare revine secției civile a tribunalului în a cărui circumscripție teritorială se află sediul unității deținătoare. Hotărârea tribunalului este supusă căilor legale de atac.

Art. 25. - (1) Dispozițiile art. 23 sunt aplicabile și în situația în care persoana juridică notificată deține numai în parte bunurile imobile solicitate.

În această situație, persoana juridică deținătoare va emite decizia motivată de retrocedare numai pentru partea din imobil pe care o deține.

(2) Persoana juridică notificată va comunica persoanei îndreptățite toate datele privind persoana fizică sau juridică deținătoare a celeilalte părți din imobilul solicitat. Totodată, va anexa comunicării și copii după actele de transfer ale dreptului de proprietate sau, după caz, de administrare. În cazul în care nu deține aceste date, persoana juridică notificată va comunica acest fapt persoanei îndreptățite.

(3) Comunicarea prevăzută la alin. (2) și, după caz, actele anexate vor fi transmise persoanei îndreptățite prin scrisoare recomandată cu confirmare de primire.

(4) Termenul de 6 luni prevăzut la art. 21 alin. (1) curge in acest caz de la data primirii comunicării prevăzute la alin. (3).

(5) Dispozițiile alin. (2), (3) si (4) se aplică în mod corespunzător și în cazul în care unitatea notificată nu deține nici măcar în parte imobilul solicitat, dar comunică persoanei îndreptățite datele de identificare ale unității deținătoare.

(6) Dispozițiile art. 24 se aplică in mod corespunzător.

Art. 26. - (1) În cazul în care persoana îndreptățită nu cunoaște deținătorul bunului imobil solicitat, notificarea se va trimite primăriei în raza căreia se află imobilul, respectiv Primăriei municipiului București. Termenul de 6 luni prevăzut la art. 21 alin. (1) curge, după caz, de la data intrării în vigoare a prezentei legi sau de la data primirii comunicării prevăzută la art. 25 alin. (3).

(2) În termen de 30 de zile, primăria notificată este obligată să identifice unitatea deținătoare și să comunice persoanei îndreptățite elementele de identificare ale acesteia.

(3) În cazul în care unitatea deținătoare nu a fost identificată, persoana îndreptățită poate chema în judecată statul, prin Ministerul Finanțelor Publice, în termen de 90 de zile de la data la care a expirat termenul prevăzut la alin. (1), dacă nu a primit comunicarea din partea primăriei, sau de la data comunicării, solicitând restituirea în natură sau, după caz, măsuri reparatorii prin echivalent în formele prevăzute de prezenta lege.

Art. 27. - (1) Pentru imobilele preluate cu titlu valabil, evidențiate în patrimoniul unei societăți comerciale privatizate cu respectarea dispozițiilor legale, persoana îndreptățită are dreptul la măsuri reparatorii prin echivalent, constând în bunuri ori servicii, acțiuni la societăți comerciale tranzacționate pe piața de capital sau titluri de valoare nominală folosite exclusiv în procesul de privatizare corespunzătoare valorii imobilelor solicitate.

(2) Notificarea, prin care se solicită restituirea potrivit alin. (1), se adresează instituției publice implicate care a efectuat privatizarea - Autoritatea pentru Privatizare și Administrarea Participațiilor Statului (fostul FPS), ministerul de resort, autoritatea administrației publice locale - în raza căreia este sau era situat imobilul, indiferent de valoarea acestuia.

(3) În situația bunurilor imobile preluate cu titlu valabil, înstrăinate sub orice formă din patrimoniul administrației publice centrale sau locale, persoana îndreptățită va notifica organele de conducere ale acesteia. În acest caz, măsurile reparatorii în echivalent sunt cele prevăzute la art. 9 alin. (2), la alegerea persoanei îndreptățite.

(4) Pentru imobilele preluate cu titlu valabil, care au fost deținute de o organizație cooperatistă și au fost înstrăinate de aceasta cu respectarea legii, persoana îndreptățită are dreptul la măsuri reparatorii în echivalent constând în bunuri ori servicii sau despăgubiri bănești. Notificarea se adresează organizației cooperatiste care a deținut imobilul, indiferent de valoarea acestuia.

Art. 28. - (1) În termen de 60 de zile de la data primirii cererii persoanei îndreptățite, organele de conducere ale instituției publice implicate în privatizare prevăzute la art. 27 alin. (2), respectiv ale organizației cooperatiste prevăzute la art. 27 alin. (4) vor stabili, prin decizie sau, după caz, dispoziție motivată, valoarea și modalitatea măsurilor reparatorii corespunzătoare convenite prin negociere.

(2) Termenul de 60 de zile prevăzut la alin. (1) poate fi prelungit numai la cererea persoanei îndreptățite în vederea completării dovezilor necesare sau în caz de imposibilitate a prezentării persoanei îndreptățite, dovedită cu înscrisuri. Prelungirea termenului în vederea completării dovezilor necesare nu poate depăși 18 luni de la data înregistrării notificării sub sancțiunea soluționării cererii pe baza actelor doveditoare existente la dosar.

Art. 29. - Decizia sau, după caz, dispoziția motivată a organului de conducere al instituției publice implicată în privatizare, respectiv al organizației cooperatiste se va emite pe baza avizului organelor teritoriale ale Ministerului Finanțelor Publice și se comunică persoanei îndreptățite în termen de 15 zile de la data adoptării. Dispozițiile art. 23 alin. (4) se aplică în mod corespunzător. Organele teritoriale ale Ministerului Finanțelor Publice vor emite avizul, cu respectarea condițiilor de fond și de formă prevăzute de prezenta lege.

Art. 30. - (1) În termen de 6 luni de la primirea deciziei sau, după caz, dispoziției motivate care conferă dreptul de a primi titluri de valoare nominală folosite exclusiv în procesul de privatizare, persoana îndreptățită este obligată să solicite Minsterului Finanțelor Publice eliberarea acestor titluri, sub sancțiunea diminuării valorii stabilite cu 10% în caz de întârziere.

(2) În termen de 3 luni de la primirea cererii persoanei îndreptățite, Ministerul Finanțelor Publice este obligat să elibereze titlurile de valoare nominală folosite exclusiv în procesul de privarizare, garantate de stat, sub sancțiunea plății unor penalități de întârziere de 0,1% pe zi din valoarea sumei totale.

Art. 31. - (1) Dacă în termenul stabilit de prezenta lege la art. 28 alin. (1) nu s-a convenit asupra valorii corespunzătoare și a modalităților de acordare a măsurilor reparatorii, se va încheia un proces-verbal de divergență.

(Continuare în pagina 10)

LEGE PRIVIND REGIMUL JURIDIC AL UNOR IMOBILE PRELUATE ÎN MOD ABUZIV ÎN PERIOADA 6 martie 1945 - 22 decembrie 1989

(Urmare din pagina 9)

(2) În termen de 6 luni de la data procesului-verbal de divergență, persoana îndreptățită se poate adresa secției civile a tribunalului în a cărui circumscripție teritorială se află sediul persoanei juridice cu care este în litigiu, sub sancțiunea pierderii dreptului la măsurile reparatorii prevăzute de prezenta lege.

(3) Cererea se va judeca cu celeritate. La primirea cererii, se va fixa un prim termen cu citarea părților în camera de consiliu, la care se va dispune efectuarea unei expertize având ca obiect stabilirea valorii corespunzătoare a imobilului în vederea acordării măsurilor reparatorii prin echivalent și se va desemna un expert tehnic sau contabil, după caz. Valoarea corespunzătoare a imobilului va fi stabilită numai pe bază de expertiză, care va ține seama și de sarcinile bunului atât la preluare, cât și la restituire.

(4) Dacă persoana îndreptățită optează prin cerere pentru titluri de valoare nominală folosite exclusiv în procesul de privatizare, va fi citat în cauză și Ministerul Finanțelor Publice.

(5) Hotărârea tribunalului este supusă căilor legale de atac.

(6) În cazul în care persoana îndreptățită a optat în cererea adresată justiției pentru acțiuni, prin hotărâre judecătorească instanța va constata valoarea corespunzătoare stabilită prin expertiză și va obliga instituția publică implicată în privatizare să emită o decizie sau, după caz, dispoziție motivată în temeiul căreia persoana îndreptățită va primi acțiuni.

(7) Dacă persoana îndreptățită a optat în cerere pentru titluri de valoare nominală folosite exclusiv în procesul de privatizare, prin hotărâre judecătorească instanța va constata valoarea corespunzătoare stabilită prin expertiză și va obliga Ministerul Finanțelor Publice să emită titlurile respective.

Art. 32. - (1) Persoanele care aveau calitatea de asociați ai persoanelor juridice naționalizate prin Legea nr. 119/1948 sau alte acte normative au dreptul la măsuri reparatorii constând în acțiuni acordate cu precădere la societatea comercială care a preluat patrimoniul persoanei juridice naționalizate sau cu prioritate la o altă societate comercială tranzacționată pe piața de capital.

(2) De prevederile alin. (1) nu beneficiază persoanele fizice sau juridice care au primit despăgubiri până la data intrării în vigoare a prezentei legi, în condițiile art. 5.

(3) Acțiunile se vor acorda, la cererea persoanei îndreptățite, de către instituția publică implicată în privatizarea societății comerciale menționate la alin. (1).

(4) Recalcularea valorii acțiunilor se face de către instituția publică implicată în privatizare în baza valorii activului net din ultimul bilanț contabil publicat în Monitorul Oficial al României sau înregistrat la Registrul Comerțului înaintea naționalizării, cu utilizarea coeficientului de actualizare stabilit de Banca Națională a României și a indicelui inflației stabilit de Comisia Națională de Statistică.

(5) În termen de 30 de zile de la intrarea în vigoare a prezentei legi, Banca Națională a României va stabili coeficientul de actualizare a valorii leului de la data de 11 iunie 1948 până la data intrării in vigoare a prezentei legi.

(6) În termen de 60 de zile de la data primirii cererii persoanei îndreptățite sau în termenul prelungit conform art. 28, instituția publică implicată în privatizare va stabili prin decizie sau, după caz, dispoziție motivată valoarea recalculată a acțiunilor.

(7) Dacă persoana îndreptățită solicită acțiuni, instituția publică implicată în privatizare va stabili, în urma negocierii, prin decizie sau, după caz, dispoziție motivată societățile comerciale și numărul de acțiuni corespunzătoare valorii recalculate.

(8) Persoana îndreptățită poate negocia cu instituția publică implicată în privatizare și alte forme de măsuri reparatorii în echivalent.

Art. 33. - (1) În situația imobilelor pentru care la art. 10 și 11 a fost stabilită restituirea în echivalent, persoana îndreptățită adresează notificarea prevăzută la art. 21 alin. (1) primăriei în raza căreia s-a aflat imobilul, respectiv Primăriei municipiului București.

(2) Măsurile reparatorii în echivalent se stabilesc prin dispoziția motivată a primarului, respectiv a primarului general al municipiului București, cu avizul organelor teritoriale ale Ministerului Finanțelor Publice dat în urma verificarii condițiilor de fond și de formă prevăzute de prezenta lege.

(3) Dispozițiile art. 21-26 se aplică în mod corespunzător.

Măsuri reparatorii prin echivalent sub formă de titluri de valoare nominală sau acțiuni

Art. 34. - (1) În termen de 30 de zile de la intrarea în vigoare a prezentei legi, Ministerul Finanțelor Publice va elabora norme metodologice privind emiterea, înregistrarea și utilizarea titlurilor de valoare nominală.

(2) Titlurile de valoare nominală emise de Ministerul Finanțelor conform art. 30 alin. (2) pot circula pe piață și pot fi folosite exclusiv în procesul de privatizare.

(3) Instituțiile publice implicate în privatizare, precum și Autoritatea pentru Privatizare și Administrarea Participațiilor Statului (fostul FPS) sunt obligate să primească în plată titlurile de valoare nominală prevăzute la alin. (2) pentru cumpărarea de acțiuni și active ale societăților comerciale în curs de privatizare.

(4) Termenul de valorificare a titlurilor de valoare nominală folosite exclusiv în procesul de privatizare este de cel mult 7 ani de la data emisiunii titlului, la valoarea actualizată în raport cu indicele inflației.

Art. 35. - (1) În cazul în care măsurile reparatorii în echivalent se fac prin acțiuni, persoana îndreptățită se adresează uneia din instituțiile publice implicate în privatizare, prevăzute la art. 27 alin. (2), cu o cerere, în termen de 60 de zile de la primirea deciziei sau, după caz, dispoziției motivate.

(2) Instituția publică implicată în privatizare este obligată ca, în termen de 60 de zile de la data primirii cererii, să invite persoana îndreptățită pentru a negocia măsurile reparatorii în echivalent.

Măsuri reparatorii prin echivalent sub formă de despăgubiri bănești

Art. 36. - (1) Despăgubirile bănești se acordă conform prevederilor prezentului capitol.

(2) Notificările prin care persoana îndreptățită solicită acordarea de despăgubiri bănești sau optează pentru despăgubiri bănești se adresează prefecturii în raza căreia se află ori s-a aflat imobilul preluat abuziv, în termenul și în condițiile reglementate de art. 21.

(3) În cazul în care persoana îndreptățită a solicitat restituirea în natură, dar aceasta nu a fost aprobată sau nu este posibilă, potrivit legii, unitatea deținătoare sau, după caz, primăria va transmite decizia, respectiv dispoziția privind oferta de acordare a despăgubirilor bănești, prefecturii în raza căreia acestea își au sediul, în termen de 60 de zile de la primirea notificării. Dacă valoarea imobilului s-a stabilit prin expertiză se va anexa și o copie a expertizei, iar dacă oferta nu a fost acceptată și persoana îndreptățită s-a adresat instanței se va face această mențiune.

(4) În cazul în care nu s-a efectuat o expertiză pentru stabilirea valorii imobilului, decizia sau, după caz, dispoziția menționată la alin. (2) va cuprinde, în mod obligatoriu, valoarea estimativă a acestuia.

Art. 37. - Dupa centralizarea notificărilor și a ofertelor de acordare a despăgubirilor bănești prefecturile vor transmite centralizatoarele, împreună cu materialele primite, Ministerului Finanțelor Publice.

Art. 38. - Pentru evaluarea despăgubirilor bănești ce urmează a fi acordate persoanelor îndreptățite, în termen de 6 luni de la intrarea în vigoare a prezentei legi, se va constitui, prin decizie a primului ministru, o comisie interministerială formată din 2-3 reprezentanți ai Ministerului Lucrărilor Publice, Transporturilor și Locuinței, Ministerului Finanțelor Publice și Ministerului Administrației Publice.

Art. 39. - Secretariatul comisiei interministeriale se asigură de Ministerul Lucrărilor Publice, Transporturilor și Locuinței.

Art. 40. - Pe baza evaluării despăgubirilor bănești, în termen de un an de la expirarea termenului de 6 luni prevăzut de lege pentru depunerea notificărilor, prin lege specială se vor reglementa modalitățile, cuantumul și procedurile de acordare a despăgubirilor bănești, care pot fi plafonate.

Dispoziții tranzitorii și finale

Art. 41. - Încălcarea dispozițiilor prezentei legi atrage, după caz, răspunderea disciplinară, administrativă, civilă sau penală.

Art. 42. - (1) Distrugerile și degradările cauzate imobilelor care fac obiectul prezentei legi după intrarea în vigoare a acesteia și până în momentul predării efective către persoana îndreptățită cad în sarcina deținătorului imobilului.

(2) Deținătorul imobilului, în prezența persoanei îndreptățite, va încheia un proces-verbal privind starea de fapt a imobilului, în termen de cel mult 15 zile de la data solicitarii.

(3) În cazul nerespectării de către deținătorul imobilului a termenului prevăzut la alin. (2), persoana îndreptățită se poate adresa executorului judecătoresc, care va întocmi procesul-verbal privind situația reală a imobilului.

(4) În vederea recuperării cheltuielilor suportate de persoana îndreptățită pentru întocmirea procesului-verbal privind situația de fapt a imobilului prin executorul judecătoresc, copia legalizată a procesului-verbal constituie titlu executoriu împotriva deținătorului imobilului.

Art. 43. - (1) Imobilele care, în urma procedurilor prevăzute la Capitolul III, nu se restituie persoanelor îndreptățite rămân în administrarea deținătorilor actuali.

(2) Imobilele cu altă destinație decât cea de locuință, prevăzute la alin. (1), se pot înstrăina potrivit legislației în vigoare. Deținătorii cu titlu valabil la data intrării în vigoare a prezentei legi au drept de preemțiune.

(3) Imobilele cu destinația de locuințe, prevăzute la alin. (1), pot fi înstrăinate potrivit legislației în vigoare, chiriașii având drept de preemțiune.

(4) Sumele încasate ca urmare a vânzării imobilelor prevăzute la alin. (3) vor alimenta fondul prevăzut de art. 13 alin. (6) din Legea nr. 112/1995.

Art. 44. - (1) Chiriașii cărora, în temeiul art. 9 alin. (1)-(4) din Legea nr. 112/1995, li s-au vândut, cu respectarea prevederilor acestei legi, apartamentele în care locuiau au dreptul să le înstrăineze sub orice formă înainte de împlinirea termenului de 10 ani de la data cumpărării numai persoanei îndreptățite, fost proprietar al acelei locuințe.

(2) Prețul vânzării nu poate fi mai mare decât valoarea actualizată a prețului plătit de chiriaș la cumpărarea locuinței în baza Legii nr. 112/1995, cu excepția situațiilor când părțile convin altfel.

(3) În termen de 90 de zile de la intrarea în vigoare a prezentei legi, persoana îndreptățită trebuie să notifice chiriașului dobânditor intenția de a cumpăra locuința și adresa unde poate fi găsită.

(4) Persoana îndreptățită, care a primit despăgubiri bănești pentru imobil, este obligată să restituie statului, dacă este cazul, diferența dintre valoarea despăgubirilor primite și prețul de cumpărare plătit fostului chiriaș actualizate.

Art. 45. - (1) Persoanele cărora li s-a restituit în natură un imobil cu destinația de locuință și care dețin cu chirie în aceeași localitate o locuință din fondul locativ de stat sunt obligate să pună la dispoziția primăriei această locuință la data mutării efective în imobilul restituit. Locuințele din fondul locativ de stat eliberate se constituie într-un Fond locativ special destinat chiriașilor din imobilele restituite foștilor proprietari.

(2) Familiilor cu mijloace financiare situate sub nivelul venitului minim pe economie, invalizilor, pensionarilor și persoanelor cu handicap li se vor asigura locuințe sociale construite dintr-un fond constituit în cota de 2% din sumele obținute din privatizare și care va fi prevăzut anual în legea bugetului de stat.

Art. 46. - (1) Actele juridice de înstrăinare, inclusiv cele făcute în cadrul procesului de privatizare, având ca obiect imobile care cad sub incidența revederilor prezentei legi, sunt valabile dacă au fost încheiate cu respectarea legilor în vigoare la data înstrăinării.

(2) Actele juridice de înstrăinare, inclusiv cele făcute în cadrul procesului de privatizare, având ca obiect imobile preluate fără titlu valabil, sunt lovite de nulitate absolută, afară de cazul în care actul a fost încheiat cu bună-credință.

(3) Actele juridice de înstrăinare, inclusiv cele făcute în cadrul procesului de privatizare, având ca obiect imobilele prevăzute la art. 2 alin. (1) lit. b) sunt lovite de nulitate absolută, buna-credință neputând fi invocată în aceste cazuri.

(4) Actele juridice de înstrăinare, inclusiv cele întocmite în cadrul procesului de privatizare, având ca obiect imobile preluate cu titlu valabil sunt lovite de nulitate absolută dacă au fost încheiate cu încălcarea dispozițiilor imperative ale legilor în vigoare la data înstrăinării.

(5) Prin derogare de la dreptul comun, indiferent de cauza de nulitate, dreptul la acțiune se prescrie în termen de un an de la intrarea în vigoare a prezentei legi.

Art. 47. - (1) Prevederile prezentei legi sunt aplicabile și în cazul acțiunilor în curs de judecată, persoana îndreptățită putând alege calea prezentei legi, renunțând la judecarea cauzei sau solicitând suspendarea cauzei.

(2) În cazul acțiunilor formulate potrivit art. 46 si art. 48, procedură de restituire începută în temeiul prezentei legi este suspendată până la soluționarea acelor acțiuni prin hotărâre judecătorească definitivă și irevocabilă. Persoana îndreptățită va înștiința de îndată persoana notificată, potrivit art. 21 alin. (1).

(3) În cazul în care persoanei îndreptățite i s-a respins, prin hotărâre judecătorească definitivă și irevocabilă, acțiunea privind restituirea în natură a bunului solicitat, termenul de notificare prevăzut la art. 21 alin. (1) curge de la data rămânerii definitive și irevocabile a hotărârii judecătorești.

Art. 48. - Persoanele îndreptățite, precum și persoanele vătămate într-un drept al lor căroră, până la intrarea în vigoare a prezentei legi, li s-au respins prin hotărâri judecătorești definitive și irevocabile acțiunile având ca obiect bunuri preluate în mod abuziv de stat, de organizații cooperatiste sau de orice alte persoane juridice pot solicita, indiferent de natura soluțiilor pronunțate, măsuri reparatorii în natură sau prin echivalent, în condițiile prezentei legi.

Art. 49. - (1) Chiriașii au dreptul la despăgubire pentru sporul de valoare adus imobilelor cu destinația de locuință prin îmbunătățirile necesare și utile.

(2) În cazul în care imobilul care se restituie a fost preluat cu titlu valabil, obligația de despăgubire prevăzută la alin. (1) revine persoanei îndreptățite.

(3) În cazul în care imobilul care se restituie a fost preluat fără titlu valabil, obligația de despăgubire revine statului sau unității deținătoare.

(4) Valoarea despăgubirilor prevăzute la alin. (1) se stabilește pe bază de expertiză.

(5) Prin îmbunătățiri, în sensul prezentei legi, se înțeleg cheltuielile necesare și utile. Cuantumul despăgubirilor se stabilește la valoarea actualizată a cheltuielilor, scăzându-se gradul de uzură al îmbunătățirilor, în raport cu durata de viață normală a acestora, care se suportă de chiriași.

Art. 50. - Secretarii unităților administrativ-teritoriale vor lua măsuri pentru conservarea tuturor dosarelor constituite de comisiile de aplicare a Legii nr. 112/1995, vor elibera, la cerere, copii după actele existente la dosar și vor da relațiile solicitate de persoanele îndreptățite.

Art. 51 - Cererile sau acțiunile în justiție, precum și transcrierea sau intabularea titlurilor de proprietate legate de aplicarea prevederilor prezentei legi, precum și de bunurile care fac obiectul acesteia sunt scutite de taxe de timbru.

Art. 52. - La data intrării în vigoare a prezentei legi se abrogă orice alte dispoziții contrare.

Această lege a fost adoptată de Senat în ședința din 14 noiembrie 2000, cu respectarea prevederilor articolului 74 alineatul (1) din Constituția României.

Președintele Senatului
Nicolae Văcăroiu

Această lege a fost adoptată de Camera Deputaților în ședința din 16 ianuarie 2001, cu respectarea prevederilor articolului 74 alineatul (1) din Constituția României.

Președintele Camerei Deputaților
Valer Dorneanu

Baschet masculin *Surclasând campioana*

B.C. WEST PETROM ARAD - CSU ISA PITEȘTI 95-72 (46-27)

Derby-ul de aseară, de la Polivalentă, dintre campioana CSU ISA Pitești și West Petrom Arad, vicecampioana țării, s-a dovedit a fi doar pe hârtie. Ambianța a fost de simplu meci de campionat, cei aproximativ 1000 de spectatori (mai puțini decât se preconiza) asistând la un succes clar al favoriților. Din echipa arădeană au lipsit suspendații Tordai, Burlacu și Szijarto, în vreme ce oaspeții au rămas fără cei trei baschetbaliști sârbi, Zindovic, Tatic și Tomic (plecați din motive financiare) și fără Scobai (accidentat în continuare). Pe banca tehnică a piteștenilor nu a ocupat loc nici antrenorul Ziguli, de asemenea suspendat, care a avut parte de o primire nu tocmai călduroasă din partea galeriei arădene, date fiind conflictele din finala campionatului trecut.

Cum menționam așadar, într-un meci fără tensiune și suspans, petroliștii au învins detașat. Campionii en-titre nu au reușit să încurce socotelile unei formații arădene care s-a dovedit superioară încă din primul sfert, în care s-a desprins treptat pe tabelă.

De la 5-8 (min. 4) și apoi 11-8 (min. 6), vom scrie 17-11 (min. 9). Partida va fi decisă în sfertul doi, care va începe de la situația de 21-11. Pe fondul evoluției bune a gazdelor - „principalul" Petricevic a rulat întreg lotul - rezultatul va deveni 35 - 15 (min. 15). Meciul era practic jucat, dar diferența va crește după pauză, când vom vedea o serie de triple ale lui Veres. Avantajul maxim se va înregistra în minutul 30 (scoruri 73-41 respectiv 76-44). Pe final, localnicii reduc turația gândindu-se deja la următoarele dispute, comit unele greșeli în apărare, iar CSU ISA se apropie la 79-59 (min. 34). Dubiile se risipiseră, însă, de mult...

Foto: ST. MATYAS

Felicitări întregii echipe arădene, cu un plus, poate, pentru Alexe, Veres și Dehelean. De la piteșteni s-a remarcat Viciu.

Au evoluat:

West Petrom: Alexe 25 (1x3), Dehelean 18 (4x3), Apostol 16, Veres 14 (4x3), Spasojevic 13, Nikolic 9, Muntean, Marjanovic, Ifrim.

CSU ISA Pitești: Viciu 23 (2x3), Sere 15, Haissler 10, Căprărescu 9, Iarosevits 6, Stroescu 4, Dornescu 3, Runceanu 2, Ziguli.

Arbitraj fără probleme al cuplului Radu Vaida (Oradea) - Radu Bucerzan (Timișoara). **Observator F.R.B.:** Octavian Vestinian (București).

Declarațiile antrenorilor:

Dragan Petricevic (West Petrom): „Eram sigur de victorie. Putea fi mai categorică și nu spun asta ca un repros la adresa băieților. Este greu de evoluat în opt jucători. Sper să se rezolve favorabil situația suspendaților și să continuăm seria victoriilor. Pe Marjanovic l-am menajat astăzi, din cauza unei [illegible]dentări. În privința lui Tordai, [illegible] se va întoarce la e[illegible]nă."

[illegible]colae Șufariu (CSU [illegible]): „Mă așteptam ca Aradul să se impună. Este o grupare mai valoroasă acum. Noi am avut ca obiectiv ocuparea unuia din locurile 1-8 și formarea jucătorilor tineri. Apreciez că lupta pentru titlu se va da între sibieni și dinamoviști."

ADRIAN HĂRȚĂU

Baschet feminin *Mare derby, mare, la Târgoviște*

ȘI VOR PĂSTRA CAMPIOANELE INVINCIBILITATEA?

Florina Pașcalău și Natașa Tretiak, pivoții celor două echipe în luptă pentru o nouă minge. Un duel, care, astăzi, poate fi „cheia" jocului Livas-BC ICIM.
Foto: ȘTEFAN MATYAȘ

„Vom aborda jocul de la Târgoviște precum pe celelalte, doar la victorie" - acestea au fost gândurile lui George Mandache, antrenorul campioanelor en-titre, de la Baschet Club ICIM Arad, înaintea marelui derby de astăzi.

Echipa arădeană a plecat ieri dimineață spre Târgoviște, pentru prima partidă oficială din noul mileniu, cu Livas din localitate. Fetele pregătite de George Mandache ar fi trebuit să dispute săptămâna trecută jocul din runda inaugurală a returului, cu Universitatea Craiova, dar cum această grupare s-a retras din campionat, BC ICIM a avut parte de o săptămână de vacanță în plus față de celelalte competitoare din Divizia A de baschet feminin. Acest lucru, poate fi un avantaj, dar în același timp și un dezavantaj pentru campioane. **Avantaj**, deoarece, jucătoarele sunt proaspete din punct de vedere fizic, dornice de a începe în forță partea a doua a campionatului. Pe de altă parte, poate fi și un **dezavantaj**. BC ICIM nu a disputat nici un meci de pregătire cu un adversar mai acătări pentru a-și verifica potențialul de la această oră.

Cu excepția Oanei Lateș (răcită), toate jucătoarele sunt apte de joc și domice de a păstra invincibilitatea echipei și după meciul din Cetatea Chindiei. Managerul ICIM-ului, dl. Stelian Văduva a reușit să rezolve formalitățile de transfer ale noii venite, Alesya Belevich, numai că, trio-ul din Belarus nu va putea fi prezent integral în „5"-ul de bază, deoarece, regulamentul F.R.B. nu permite utilizarea în teren a mai mult de două jucătoare din străinătate în același timp.

Adversarele noastre de astăzi, întărite cu șase jucătoare pentru acest sezon, vin după o victorie facilă obținută la Galați, în fața unei echipe modeste, care are obiectiv salvarea de la retrogradare. Cu două „sincope" în turul campionatului, „oțelarele" nu mai au voie să facă nici un pas greșit pentru a rămâne în „cărțile" pentru titlu.

Confruntarea de astăzi va începe la ora 11,00 și va fi condusă de cuplul de arbitri clujeni: Doru Vinași și Viorel Constantinescu.

Dorim mult succes fetelor noastre în primul examen adevărat din acest an. O victorie, posibilă, ar simplifica mult drumul campioanelor de la BC ICIM spre un nou titlu. **Baftă, fetelor!**

DANIEL SCRIDON

Din Timișul de Sus, de la trimisul nostru special, Leo Sfâra

VREMEA LE JOACĂ FESTE CELOR DE LA UTA

Cantonamentul din această iarnă al echipei UTA se desfășoară, după cum bine se știe, în localitatea Timișul de Sus, la 5 km de Predeal. Antrenorul principal al alb-roșilor, Francisz Tisza a insistat foarte mult pentru ca pregătirea să aibe loc în această localitate. Din păcate pentru tehnicianul arădean, vremea l-a fentat, în Timișul de Sus fiind foarte puțină zăpadă, și aceea în locurile unde nu a fost călcată. Ba, mai mult, la orele amiezii, termometrul arată peste 0° Celsius, așadar condiții neprielnice pentru un cantonament de iarnă.

În aceste condiții, antrenorul Tisza a ales stațiunea Predeal, pentru unul din cele trei antrenamente zilnice. Dar, nici acolo zăpada nu-i suficientă, baza sportivă a Unității Militare din localitate fiind locul în care UTA face pregătirea tehnico-tactică, însă gheața de pe terenuri conturbă mult antrenamentele. Deci, peste tot condițiile sunt neadecvate.

Dacă mai punem la socoteală că de o săptămână nu a mai nins în această zonă a țării, vă puteți da seama ușor că din punct de vedere al vremii e cam ca și la Arad.

18 jucători se pregătesc aici sub comanda antrenorilor Francisc Tisza, Dan Mănăilă și Dan Țapoș. Aceștia sunt: Mârne - Zaha, Panin, Botiș, Găman, Mogoșanu, Porumboiu, Buhuș, Todea, Ciba, Luca, Ciubăncan, Nastor, Turcan, Vezan, Fabian, Popescu, Rancz, acesta sosit în cantonament în dimineața zilei de joi, la 60 de ore după sosirea lotului.

Din cei enumerați mai sus, doi au probleme medicale și nu se pregătesc cot la cot cu ceilalți jucători. Astfel, Sorin Botiș are tendinită și poate rata tot cantonamentul, la fel ca și Cristian Todea, acestuia apărându-i complicații de la o conjunctivită. Cei doi se antrenează separat, într-un regim extrem de lejer. Și fostul jucător al celor de la Cetate Deva, Ciprian Luca a resimțit dureri la stomac, însă acum a reintrat în circuit. Se pare că antrenamentele tari pe care le pune Feri Tisza în practică l-au cam dat peste cap pe Luca. Juniorul Vezan se pregătește cu prima echipă doar până mâine, când se va întoarce acasă, după ce - în prealabil - a luat parte la adunarea lotului național UEFA 2005.

Aici nimeni nu stă din delegația UTA-ei, inclusiv organizatorul de competiții Teodor Gherle și vicepreședintele demisionar Ioan Ienciu având program de alergări, câte două pe zi.

Condițiile de cazare și masă sunt remarcabile, la hotelul „Geizer", însă - din păcate - nu există condiții de recuperare, maseurul Ifrim având - în această situație - mai mult de lucru. Însă, după cum aleargă, de parcă ar fi în prima tinerețe, suntem siguri că are condiție fizică, pe care trebuie cumva să o pună în slujba echipei.

UTA va rămâne încă o săptămână aici, la Timișul de Sus, însă cu doar 16 jucători valizi și - la nevoie - se va apela la antrenorul Dan Țapoș, Mârne fiind singurul portar adus de UTA în pregătiri. Spuneam aceasta, deoarece s-au perfectat deja două meciuri amicale, mâine, cu Metalul Plopeni și vineri, cu Astra Ploiești, echipa miliardarului Ioan Nicolae fiind cazată în hotel cu „Bătrâna Doamnă" și având în lot pe fostul utist, Sebastian Lingurar.

De luni, însă, antrenamentele vor fi conduse de Dan Mănăilă, „principalul" Tisza preferând să vină mâine acasă, pentru a se ocupa de echipa de juniori care va participa la puternicul turneu de la Viarreggio.

Cu informații despre antrenamentele propriu-zise ale celor de la UTA, amănunte legate de meciul cu Metalul Plopeni și motivul complicațiilor la conjunctivita lui Cristian Todea, vă veți întâlni în ziarul nostru de luni, într-o altă corespondență de aici, de la Timișul de Sus.

ȘAH

Direcția Județeană pentru Tineret și Sport Arad, prin Comisia Județeană de șah și în colaborare cu Inspectoratul Școlar Arad, a organizat recent, Campionatul Național individual de șah pentru copii și juniori, fazele pe școli, municipiu și județ (fază unică). Au luat parte 13 școli și un număr de peste 160 de sportivi. S-au calificat în faza superioară următorii:

Băieți

Clasele I-IV: 1. Alexandru Oltman (Gr. Șc. Nădlac), 2. Valentin Burețea (Șc. nr. 5 Arad), 3. Filip Cociuba (Șc. nr. 5 Arad).

Clasele V-VI: 1. Zoltan Oltman (Gr. Șc. Nădlac), 2. Gabriel Târle („Moise Nicoară" Arad).

Clasele VII-VIII: 1. Daniel Țandără (Liceul German Arad), 2. Cătălin Pethö (Șc. nr. 4 Arad).

Clasele IX-X: 1. Dușan Urban (Gr. Șc. Nădlac), 2. Bekesi Zsolt („Henri Coandă" Arad), Zoltan Bayusz („Aurel Vlaicu" Arad).

Clasele XI-XII: 1. Flavius Pătroi („Iuliu Maniu" Arad), 2-3. Marko Miroslav (Gr. Șc. Nădlac), Attila Ess („Henri Coandă" Arad).

Fete

1. Alina Tol („Ghiba Birta" Arad), 2. Ioana Bălașa (Gr. Șc. nr. 4 Arad).

Premianții au fost răsplătiți cu diplome. Faza superioară - semifinala pe țară - va avea loc în perioada 28 ianuarie - 3 februarie la Eforie Nord, în organizarea Federației Române de Șah.

România a câștigat turneul din Portugalia

Echipa națională B a României a învins, joi, la Santarem, cu scorul de 1-0 (1-0), reprezentativa similară a Portugaliei în finala turneului "Vale de Tejo".

Unicul gol al întâlnirii a fost înscris, în minutul 11, de Marius Niculae, cu un șut de la marginea suprafeței de pedeapsă. Portarul Florin Prunea, care a fost desemnat cel mai bun goal-keeper al turneului, a apărat o lovitură de pedeapsă, în minutul 43, executată de Petit, după un fault în careu a lui Dancia asupra lui Paulo Costa.

În această partidă selecționerul Ladislau Boloni a folosit următoarea echipă: Prunea - Stoican, M.Rădoi, Prodan, Dancia ('66 Șoavă) - Tameș, V.Năstase ('56 Iencsi), Ghioane ('59 Lincar), Mara ('85 Fl.Dumitru) - Mihalcea ('74 Măldărășanu), M.Niculae.

Reprezentativa B a Portugaliei a jucat în formula: Nuno - R.Fernandes, Almeida, C.Fernandes ('46 Mario Silva) - Frechaut, Diogo ('90 Tonel), Paulo Costa, Petit ('85 Luis Filipe), Boa Morte - Jorginho ('63 Pedro Santos), Rui Dolores ('46 Pacheco).

În finala mică, disputată joi, reprezentativa Marocului a învins, cu scorul de 2-1, formația Africii de Sud.

Cu un nou antrenor la timonă

„TRICOUL ROȘU" SPERĂ LA VREMURI MAI BUNE

Păstrând în linii mari același lot de jucători din ultimii ani, una dintre echipele de tradiție ale fotbalului județean, Tricoul Roșu trece prin momente mai puțin fericite, aflându-se la jumătatea campionatului Diviziei D pe penultima poziție în clasament. Se pare că neglijarea aproape totală a programului de antrenament din timpul săptămânii și indisciplina unora dintre fotbaliști au fost principalele cauze ale alunecării „roșilor" spre coada ierarhiei. Mai sunt însă 15 jocuri, în care Tricoul Roșu poate demonstra că are potențialul necesar evitării retrogradării. Pentru aceasta e nevoie de o mobilizare exemplară din partea tuturor jucătorilor începând chiar cu această iarnă, perioadă propice pentru „încărcarea bateriilor" în vederea „resuscitării" așteptate în retur.

În acest sens, pregătirile au fost reulate în prima zi a acestei săptămâni, sub comanda unui nou antrenor în persoana lui Gheorghe Răduț, care deși nu mai este la prima tinerețe mai acoperă și rolul de conducător de joc în cadrul echipei. La antrenamentele din această săptămână nu s-au prezentat Weirer (transferat pe o perioadă de 6 luni la Tricotaje Ineu), Neaga, Joldea (ambii renunțând să mai apere culorile Tricolului) și Man, care e așteptat să apară din moment în moment alături de coechipieri.

Pe plan financiar continuă colaborarea cu domnul Nicolae Codreanu, directorul firmei S.C. Carne S.A., fabrica „Tricoul Roșu" și sufletistul Aurel Dudaș, care se îngrijește de baza sportivă „Blănarul".

Iată, că deși mulți anticipau „decesul" prematur al echipei Tricoul Roșu, aceasta nu vrea să moară, dragostea pentru fotbal fiind prea puternică pentru ca problemele - oricât de grave ar fi acestea - să nu își găsească rezolvarea.

CĂLIN MNERIE

SÂMBĂTĂ, 27 IANUARIE 2001

TVR 1

7,00 O vedetă populară - rel.
7,50 Oameni ca noi
8,20 Desene animate
8,45 Fram - s.
9,45 La telefon, muzica populară
10,15 Computerul cu pantofi de tenis - comed. SUA, 1995, cu Kirk Cameron, Larry Miller
11,50 Casa mea
12,20 Gaguri, peripeții
13,00 Călcâiul lui Achile - s.
13,30 Auto Club
14,00 Jurnalul de prânz
14,10 Arca Marinei
16,15 Felicity - ultimul episod
17,00 Patinaj artistic
18,00 Teleenciclopedia
19,00 Garantat 100%
20,00 Jurnal. Meteo
20,25 Sport
20,30 România la Montreux II
(●) 22,00 Sânge albastru - s.
22,55 Jurnalul de noapte
23,05 Traviata la Paris - f. Italia, 2000, cu: Eteri Gvazava, José Cura, Ruggero Raimondi

TVR 2

7,00 Arca lui Noe - rel.
7,35 S Club 7 la L. A. - s., rel.
8,05 Desene animate
8,35 Toți, împreună
9,25 Răscruci
10,00 Scenariștii - f. av. SUA, 2000
11,35 Desene animate
12,00 Piatra magică - s.
12,30 Trupa DP 2
14,00 On line
14,30 Știri
14,35 Atlas
15,05 Din goana trenului
15,35 Top TVR 2
16,35 Parohia Dibley- s.
17,00 Povestiri cu Internet neașteptat
17,30 Lumea de mâine
18,30 Telejurnal TVR 2
18,45 Prețul succesului. Sergiu Nicolaescu
19,20 Tattoo 2000 - muzică militară
20,10 Televiziunea, dragostea mea!
21,05 Familia Porter - s.
21,35 Jonathan Creek - s.
22,25 Știri
22,30 NBA Action
(▲) 23,05 Despre viață și sex
23,50 TVM. Mesager

PRO TV

7,00 Desene animate
8,00 Micii războinici - s.
8,30 Gemenele - s.
9,00 Liceul Madison - s.
10,00 Bătălia pentru Terra - s.
10,40 Cei mai frumoși ani - s.
11,30 Familia Hughley-s.
12,00 Gillette - lumea sportului
12,15 ProMotor
13,00 Știrile Pro TV
13,10 Zero - rel.
14,00 Maggie - s.
14,30 Crimă dublă - s.
15,15 Profashion
15,45 Iluzii destrămate - f. SUA, 1994, cu Mel Harris, Rob Stewart,
17,30 Handbal feminin - Liga Campionilor Europeni
19,00 Știrile Pro Tv
(●) 19,30 Sărutul morții - f. SUA, 1995, David Caruso, Nicholas Cage
21,25 O femeie drept răsplată - f. SUA, 1993, cu Robert de Niro, Uma Thurman
23,15 Millennium - s.
(■) 0,15 Femei fierbinți-s.
1,00 Profashion - rel.
1,30 Crimă dublă - s., rel.

TV ACASĂ

7,00 Știrile de Acasă - rel.
7,40 Acasă la bunica - rel.
7,50 Căsuța poveștilor
9,00 Dragoste și putere - s. rel.
9,30 Fiorella - s., rel.
10,25 Luisa Fernanda - s. rel.
11,15 Iubire fără limite - s. rel.
12,10 Dragoste nebună - rel.
13,00 Acasă la români
14,00 Destine celebre
15,00 Huckleberry Finn - s.
15,30 Înger sălbatic - s.
17,00 Căsuța poveștilor
17,30 Dragoste și putere
18,00 Fiorella - s.
19,00 Perry Mason: Psihologia crimei radiofonice - suspans, SUA, 1993
20,40 Al șaptelea cer - s.
21,30 Ramona - s.
22,15 Domnul și doamna Hart: Moartea unei jurnaliste - suspans, SUA, 1994
23,50 Dragoste și putere - s., rel.
2,25 Perry Mason - f., rel.
4,00 Destine celebre - rel.
5,00 Domnul și doamna Hart - f., rel.

ANTENA 1

6,00 Bostonienii - f. SUA, 1984, cu Christopher Reeve, Vanessa Redgrave
8,00 Ciclul Stan și Bran. Hoți fără voie - com. SUA
9,00 Mama, detectiv particular - s.
10,00 Casa de piatră
10,30 Roata de rezervă
11,00 Operațiunea Delta Force 3 - f., rel.
13,00 Viitorul începe azi - s.
14,00 Pe aripile filmului
14,30 Iarna nu-i ca vara
16,00 Orient Expres
18,00 Te voi iubi mereu-s.
19,00 Observator
(●) 19,45 Viață și moarte în L. A.
21,45 Observator
(●) 22,00 Pericol iminent-s.
(●) 23,00 Manuscrisul ucigaș - f. SUA, 1998, cu Cuba Gooding Jr., Tom Berenger

PRIMA TV

7,00 Creaturi sălbatice - doc.
8,00 Emisiune pentru copii
10,00 Eddie McDowd - s.
11,00 Sport Magazin
14,30 Motor
15,30 Viper - s.
16,30 Salvați de clopoțel - s.
17,30 Camera de râs
18,00 Focus
19,00 Real TV
19,30 Impact
20,00 Vrei să fii miliardar?
21,00 Căpitanul Jack - f. av. SUA, 1998
23,30 Impact - rel.
0,00 Pamela Principle - erotic, SUA
1,30 Focus - rel.

TELE 7 ABC

8,00 Documentar
9,00 Țara Spiridușilor
10,00 La ordinea zilei - rel.
12,00 Domino - rel.
13,00 Ora unu a venit
13,05 Weekend ABC
15,00 Club ABC
15,30 Documentar
16,00 Lumea misterelor
17,00 Concert
18,00 Lumea în clipa 2000
19,00 Documentar
20,00 As Show
21,00 Telejurnal
21,30 Documentar
21,50 Cartea de citire
22,00 Cântecul și casa lui
23,00 Derrick - s.
0,00 Gala Tele 7 - rel.
1,00 Ora unu a venit - rel.
1,05 Lumea misterelor - rel.
2,15 Telejurnal - rel.
2,45 Derrick - rel.
4,00 Cântecul și casa lui - rel.

TV ARAD

6,00 Bostonienii - f. Anglia, rel.
8,00 Stan și Bran
9,00 Știri TVA - rel.
9,30 Divertisment
10,00 Casa de piatră
10,30 Roata de rezervă
11,00 Operațiunea Delta Force 2 - rel.
13,00 Viitorul începe azi - s.
14,00 Pe aripile filmului
14,30 Iarna nu-i ca vara
16,00 Orient Expres - talk show
18,00 Un început nou
18,30 Știri TVA
19,00 Observator
(●) 19,45 Viață și moarte în L. A.
21,45 Știri TVA - rel.
În continuare program identic cu cel al Antenei 1

TV INTERSAT

8,55 Deschiderea programului
9,00 Lena - Cei 100 de copii ai mei - film
10,35 Desene animate
11,00 Știrile Intersat * Vocea străzii * Reportajul zilei - rel.
12,00 Kalle & Angels - film
13,30 Deșertul vorbește-s.
14,00 Muzică și film - rel.
15,00 Labirint - rel.
16,00 Odiseea - s.
16,30 Challange
17,00 Ți-e teamă de întuneric - s.
17,30 Camera ascunsă
18,00 Avanpremiera știrilor Intersat
18,02 Haideți să ne jucăm
18,15 Știrile Intersat * Vocea străzii * Reportajul zilei
19,00 Mistere, farmece, miracole - s.
19,30 Din culisele grădinii - s.
20,00 Show cu ecou - în direct
22,00 George's Island - film
23,30 Știrile Intersat * Vocea străzii * Reportajul zilei - rel.
(■) 0,00 Erotica
5,00 Închiderea programului

HBO

10,00 Desene animate
10,30 Dragă, am micșorat copiii! - s.
11,15 Singur acasă 3 - comed. SUA, 1998
13,00 În amurg - comed. SUA, 1997, cu Nick Nolte, Lara Flynn Boyle
15,00 Totul despre sex - s.
15,30 Puterea iubirii - f. SUA, 1999
17,45 Vânătoarea de șoareci - com. SUA, 1998
19,30 Cinema ● Cinema
● Cinema
20,00 Armata celor 12 maimuțe - f. SF SUA, 1995, cu Bruce Willis, Brad Pitt, Madeleine Stowe
22,15 Vacanță în Las Vegas - comed. SUA, 1997, cu Chevy Chase, Beverly d'Angelo
23,45 Dragonul de aur - f. av. SUA, 1995
1,15 Teroare nevăzută - f. SUA, 1998
2,45 Pericol în adâncuri - f. SUA, 1997

ATOMIC TV

7,00 Selector
10,30 Romanian Top 100
12,30 File de poveste
13,00 Selector
14,00 K Lumea
16,00 Selector
18,30 Atomix
21,30 Febra - party music
22,30 Vibrații
23,30 Klub Bizzar
0,30 Selector
1,30 Insomnia

RADIO ARAD & RADIO CONTACT (99,1 MHZ)

6,00 Super weekend
8,00 Dimineață de weekend
10,00 Bătălia hiturilor
11,00 Fabrica de hituri
12,00 Super 50 (ediție specială)
15,00 Contact FM
18,30 Contact Film
19,00 Univers ambiental
19,30 Sensul muzicii
20,00 Muzica secolului XX
21,00 Seară de Seară
22,00 Până mâine dimineață

RADIO PRO FM (92,1 MHz)

2,00 - 7,00 Muzică; 7,00 - 10,00 Toată lumea Pro FM - cu Cătălin Lăpușcă; **10,00 - 11,00 Ciné-verité** - cu Ada Rosetti; **11,00 - 14,00 CheFaci în weekend** - cu Vali Bărbulescu; **14,00 - 16,00 TOP 30 AIRPLAY PRO FM** - cu Cristi Schnebli; **16,00 - 19,00 PRO FM Party line** - cu Mihai Gurci; **19,00 - 22,00 252.26.42** - cu Călin Gheorghe; **22,00 - 23,00 Ministry of Sound; 23,00 - 3,00 Hot Party Mix** - cu Mihai Gurci

RADIO TIMIȘOARA

6,00 Ceasurile dimineții; 8,00 Muzică populară cu dedicații; 10,00 Pop matineu; 11,00 Gramafon; 12,00 Magazin sportiv hibernal; 13,00 Emisiune în lb. germană; 14,00 Emisiune în lb. maghiară; 15,00 Emisiune în lb. sârbă; 16,00 Actualitatea în 60 de minute; 17,00 Jurnal în culori - Sport; 17,10 Viața literară; 17,30 Românii de peste mări; 18,00 Pe undele Europei; 19,00 Radiojurnal; 19,15 Discoteca radio; 20,50 Călătorie în lumea poveștilor; 21,00 Sâmbăta sportivă; Știri: 6,00; 7,55; 10,00; 16,00; 18,00; 21,00; 21,55. Radio Jurnal: 7,00; 19,00. Agenda electorală: 9,30, 20,30

RADIO SEBIȘ

6,00 Weekend matinal
8,00 Floarea din grădină
9,00 La sfârșit de săptămână
12,00 România Top 100
15,00 La porțile dorului
16,00 Weekend Show
18,00 21
19,00 La mulți ani! - dedicații muzicale
20,00 Show-ul de sâmbătă
22,00 Latino Party
0,00 Disco Dance 21
2,00 Weekend nocturn

DUMINICĂ, 28 IANUARIE 2001

TVR 1

7,00 Ceasul deșteptător
8,00 Universul credinței
9,00 Desene animate: Woody, ciocănitoarea buclucașă
9,30 Kiki Riki Miki
10,30 Viața satului
12,00 Tezaur folcloric
13,00 De luni până duminică
13,45 Jurnalul de prânz
14,00 Anul sportiv 2000
15,00 Patinaj artistic
18,00 Trupa de șoc caută o vedetă!
(●) 19,00 Acțiune! Motor! - ep. 7, 8
20,00 Jurnal. Meteo
20,25 Sport
(●) 20,30 Pulp Fiction - dramă, SUA, 1994
23,00 Știrile de sâmbăta asta
23,30 Jurnalul de noapte
23,40 Premiile Fundației Culturale Române
0,05 Blues Alive

TVR 2

7,00 On line - rel.
7,30 Piatra magică - rel.
8,00 Desene animate - r.
8,30 Tradiții
9,00 Medalion de interpret
9,30 Ferma
10,30 Cronici votive
11,00 Călătoriile lui Ics
11,30 Desene animate
12,00 Piatra magică - s.
12,30 Tip-top, mini-top
13,05 Splendorile naturii
14,00 Arta apărării
14,30 Știri
14,40 În numele sportului
15,15 Celebrități ale secolului XX
16,05 Star Trek Voyager - s.
17,00 Castele și palate din România: Peleș
17,30 Paralele inegale
18,30 Telejurnal TVR 2
18,40 Mike Hammer, detectiv particular - s.
19,30 Spectacolul lumii văzut de I. Grigorescu
20,00 O familie de suflet - dramă, Franța, 1997
21,30 Familia Porter - s.
22,00 Baschet masculin: New York-L.A. Lakers
0,00 TVM. Mesager

PRO TV

7,00 Crayon Box - s.
7,20 Sylvester & Tweety Mystery - s.
7,40 Captain Simian - s.
8,00 Diabolik - s.
8,30 Micii războinici - s.
9,00 Superabracadabra - LIVE
10,00 Cavalerii din Tir Na Nog - s.
11,00 Secretele războiului - s.
12,00 Profeții despre trecut
12,50 Știrile PRO TV
13,00 Maggie - s.
13,30 Dharma și Greg - s.
14,00 Stan și Bran - s.
(●) 15,20 Un caz periculos - miniserie dramatică, SUA, 1992. Partea a II-a
17,00 Rățăciți printre fete - s.
18,00 Melrose Place - s.
19,00 Știrile Pro TV
19,30 Ally McBeal - s.
(●) 20,30 În căutarea unui partener- dramă, SUA, 1992
22,20 Suflete pierdute - s.
23,00 Poltergeist, moștenirea - s.
(■) 0,00 Women - s.
1,45 Un caz periculos II - rel.
3,45 Stan și Bran - maeștrii de dans - rel.
5,15 Documentar - Secretele războiului - rel.

TV ACASĂ

7,00 Al șaptele cer - s. rel.
7,50 Căsuța poveștilor - rel.
9,05 Dragoste și putere - s. rel.
9,30 Fiorella - s. rel.
10,30 Ramona - s. rel.
11,20 Doctorul casei
11,55 La casa de vis
12,30 Destine celebre: Hillary și Tenzing - Cuceritorii Everestului
13,30 Trei femei - s.
15,00 Huckleberry Finn - s.
15,25 Ia-mă acasă!
16,00 Acasă la români - emisiune de muzică populară
17,30 Dragoste și putere - s.
18,00 Fiorella - s.
19,00 Colombo: Sub acoperire - suspans, SUA, 1990, cu Peter Falk
20,40 Al șaptelea cer - s.
21,30 Ramona - s.
22,15 Charro! - f., SUA, 1969
23,55 Dragoste și putere - rel.
0,20 Acasă la români - rel.
4,50 COLOMBO: Sub acoperire - rel.

ANTENA 1

7,00 Pe aripile filmului - rel.
7,30 Polițist din tată-n fiu - comedie, Marea Britanie, 1962
9,30 Mama, detectiv particular - s.
10,00 Animax - desene animate
11,20 Aventurile lui Sinbad - s.
12,10 Tânărul Indiana Jones - s.
13,00 Pe cont propriu - s.
14,00 Totul va fi bine
(●) 16,00 Amazon - s.
17,00 Prezentul simplu
18,00 Marele război - s.
19,00 Observator
(●) 20,00 Robbersonii și poliția - comedie, SUA, 1994
22,00 TeleEurobingo Show
1,00 Război subteran - SF, SUA, 1990
2,30 Pe cont propriu - rel.

PRIMA TV

7,00 Creaturi sălbatice
8,00 Program pentru copii
10,00 Ora de religie
11,00 Romania@large
11,30 Stil - rel.
12,30 Cinemagia
13,00 Poveste din L.A. - comedie, SUA, 1991
15,00 Un polițist și jumătate - acțiune, SUA, 1990
17,00 Camera de râs
18,00 Focus
18,30 Impact
19,30 Vrei să fii miliardar?
20,30 Real TV
21,30 Crimă în direct - dramă, SUA, 1997
23,00 Film artistic
0,30 Romania@large - rel.
1,00 Focus - rel.

TELE 7 ABC

8,00 Documentar - rel.
9,00 Cântecul și casa lui - rel.
10,00 Țara Spiridușilor- r.
11,00 În justiție - rel.
12,00 Lumea în clipa 2000 - rel.
13,00 Ora unu a venit
15,45 Cinetour
16,30 Cutia muzicală
17,00 Forță destinului
18,00 Gala Tele 7
19,00 Documentar
20,00 As Show
21,00 Telejurnal
21,30 Documentar
21,50 Pariul Trio
21,55 Loto
22,00 Derrick - s.
23,00 Documentar
0,00 Cinetour - rel.
1,00 Ora unu a venit - r.
4,00 Telejurnal - rel.

TV ARAD

7,00 Pe aripile filmului - rel.
7,30 On the Beat - comedie, Marea Britanie
9,00 Știri TVA - rel.
9,30 Lumea mare a celor mici
9,30 Știri TVA - rel.
10,00 Animax - desene animate
10,30 Infanteria stelară - s.
10,50 Pantera roz - s.
11,20 Aventurile lui Sinbad - s.
12,10 Indiana Jones - s.
13,00 Pe cont propriu - s.
14,00 Totul va fi bine
(●) 16,00 Amazon - s.
17,00 Prezentul simplu
18,00 Muzică populară
18,30 Știri TVA
19,00 Observator
20,00 Robersonii și poliția - comedie
22,00 Tele Eurobingo Show
În continuare, program identic cu cel al Antenei 1

TV INTERSAT

8,55 Deschiderea programului
9,00 Jimm Reardon - film
10,30 Desene animate
11,00 Știrile Intersat * Vocea străzii * Reportajul zilei - rel.
12,00 Surorile - film
13,30 Odiseea - s.
14,00 Show cu ecou - rel.
16,00 Deșertul vorbește - s.
16,30 Film religios
17,00 Max Glick - s.
17,30 Haideți să ne jucăm - s.
17,45 Auto integral
18,15 Retrospectiva Știrilor Intersat
(▲) 19,00 Un sfârșit fericit - film
20,30 Challenge - s.
21,00 Ți-e teamă de întuneric - s.
21,30 Coșmarul de la B.C. - s.
23,00 Retrospectiva Știrilor Intersat
0,00 Erotica
5,00 Închiderea programului

HBO

10,00 Visuri de glorie - comedie, SUA, 1996
12,00 Masca lui Zorro - aventuri, SUA, 1998
14,15 Lulu - dragoste, SUA, 1998
16,00 Basketball - comedie, SUA, 1999
17,45 Totul despre sex - s.
18,15 Nume de cod. Mercury - comedie, SUA, 2000
20,00 Să înceapă jocul - dramă, SUA, 1998
22,15 Gideon - dramă, SUA, 1999
0,00 Dreptate - acțiune, SUA, 1998
1,45 Parteneri - acțiune, SUA, 1999

ATOMIC TV

7,00 Selector
11,30 Atomic Café - rel.
12,00 Reactor
12,30 Vot - rel.
13,30 Hai-Hui - rel.
14,00 Interactiv
16,00 Selector
18,30 Atomix
21,30 Selector
23,30 Insomnia

RADIO ARAD & RADIO CONTACT (99,1 MHz)

6,00 Super weekend
8,00 Viața spirituală
8,30 Dimineață de weekend incl. Cinema Plus
10,00 Sfânta Liturghie de la Catedrala Ortodoxă Arad
12,00 Weekend în doi artiști români
15,00 Contact FM
19,00 Emisiune în limba germană
20,00 Radio Cocktail
21,00 Contact FM

RADIO PRO FM (92,1 MHz)

3,00 - 7,00 MUZICĂ; 7,00 - 10,00 TOATĂ LUMEA PRO FM - cu Cristian Pavel; **10,00 - 11,00 AUTOSHOW** - cu Vlad Craioveanu; **11,00 - 14,00 CheFACI ÎN WEEKEND** - cu Vali Bărbulescu; **14,00 - 17,00 HEAT PRO FM** - cu Mihai Gurci; **17,00 - 18,00 TONOMATUL PRO FM** - cu Cristi Dicianu; **19,00 - 21,00 252.26.42** - cu Călin Gheorghe; **21,00 - 23,00 TOP 30 AIRPLAY PRO FM** - cu Cristi Schnebli - rel.; **23,00 - 24,00 DEEP BEATS** - cu DJ Slick; **22,00 - 24,00 GAIȚELE DE LA MIEZUL NOPȚII** - cu Viorel Gaiță

RADIO TIMIȘOARA

6,00 Radioprogramul sătenilor; 8,00 Universul credinței; 8,30 Armonii corale; 9,00 Uniți sub tricolor; 10,00 Pop matineu; 11,00 Actualități, muzică, sport; 12,00 Duminica la prânz; 13,00 Emisiune în lb. germană; 14,00 Emisiune în lb. maghiară; 15,00 Emisiune în lb. sârbă; 16,00 Emisiune în lb. bulgară; 16,30 Emisiune în lb. cehă; 17,00 Emisiune în lb. slovacă; 18,00 Astra Română; 19,00 Radiojurnal; 19,15 Jazz reflex; 20,05 Călătorie în lumea poveștilor; 20,15 Vă place opera?; 21,00 Curierul de seară; 22,00 Știri: 6,00; 7,55; 10,00; 11,00; 12,55; 20,00; 21,00; 21,55. Radiojurnal: 7,00; 19,00

RADIO SEBIȘ

6,00 Weekend matinal
8,00 Cafeneaua duminicală
9,00 Fotoliul de duminică
12,00 Show 21
14,00 Duminica împreună
15,00 La porțile dorului
17,00 Cutia Pandorei
19,00 La mulți ani! - dedicații muzicale
20,00 Cutia Pandorei
0,00 Recitalul vedetelor
2,00 Nocturna muzicală

ANUL 2000 - ANUL RECORDURILOR METEO ÎN ROMÂNIA

Temparaturile maxime înregistrate în cursul anului trecut, în unele zone din România, care au depășit valorile maxime înregistrate în ultima sută de ani, precum și seceta prelungită, considerată cel mai grav fenomen petrecut în aceeași perioadă, au făcut din anul 2000 unul al recordurilor meteorologice, afirmă specialiștii Institutului Național de Meteorologie și Hidrologie (INMH).

Potrivit acestora, temperatura medie a anului 2000 a fost de 10,1 grade Celsius, cu 1,8 grade mai mult decît media multianuală pe țară, calculată, așa cum prevede Organizația Meteorologică Mondială, în perioada 1961-1990. De asemenea, în anul 2000 s-a înregistrat o cantitate de precipitații cu aproximativ o treime mai redusă decît în mod normal.

Vladimir Ivanovici, director științific la INMH, a precizat că seceta din anul trecut și care continuă încă, este mult mai severă decît cea din perioada 1945-1947, din punctul de vedere al cantităților de precipitații căzute și din cauză că a afectat aproape întreg teritoriul României. "Cantitatea de precipitații înregistrată la unele stații din rețeaua INMH a fost de două-trei ori mai scăzută decît media normală. Este cazul stației de la Sulina, unde au căzut, în cursul anului trecut, doar 137 de litri/metru pătrat, pe cînd media multianuală pe țară este de 647 de l/mp", a explicat Ivanovici.

În cursul anului trecut s-au înregistrat recorduri de temperatură nu numai în timpul zilei, ci și în timpul nopții. Astfel, recordul de temperatură diurnă a lunii iulie a fost depășit pe data de 5 iulie 2000 cînd, la Giurgiu, s-a înregistrat o valoare de 43,5 grade Celsius, doar cu un grad mai puțin decît valoarea maximă absolută înregistrată vreodată în România, și anume 44,5 grade, în data de 10 august 1951, în localitatea Ion Sion din județul Brăila.

În același timp, cele mai calde nopți în anul 2000 au fost cele din 5 spre 6 iulie, cînd la stațiile meteo din Cluj și Filaret s-au înregistrat 21 și respectiv 26 de grade și noaptea de 21 spre 22 august cînd la Oravița mercurul termometrelor a urcat pînă la 29 de grade Celsius.

Potrivit specialiștilor INMH, și anul 2001 a început cu un record de temperatură, și anume pe 7 ianuarie, la stația Oravița, s-a înregistrat cea mai ridicată temperatură a lunii respective, 22,2 grade Celsius.

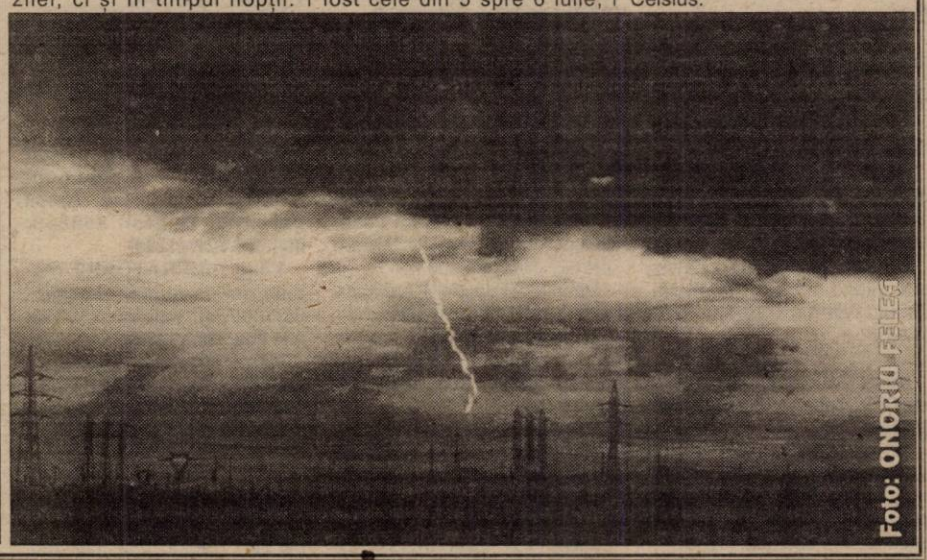

Adam și Eva erau... australieni

Adam și Eva erau australieni și nu africani, așa cum susțin cei mai mulți experți în evoluția omului, se arată într-un recent studiu australian, citat de AFP.

Aceste cercetări, care vor fi în curînd publicate într-o revistă științifică americană, prezintă un nou arbore genetic al umanității, din care se observă clar că strămoșul comun al oamenilor a trăit în Australia în urmă cu 60.000 de ani.

O echipă condusă de antropologul Alan Thorne de la Universitatea din Canberra a demonstrat, de asemenea, că în Australia a mai trăit un grup de aborigeni acum dispăruți complet. Aceste descoperiri se bazează pe cele mai recente analize ale celui mai vechi eșantion de ADN uman, prelevat de la un schelet vechi de 60.000 de ani, găsit în apropierea lacului Mungo, în estul Australiei, în 1974. Omul din Mungo a suscitat nenumărate comentarii în lumea științifică, punînd sub semnul întrebării teza africană a originilor omului, acceptată de cea mai mare parte a cercetătorilor internaționali. Această teorie susține că descindem cu toții dintr-un grup de homo sapiens care ar fi plecat din Africa în urmă cu 100.000 - 150.000 de ani.

Alan Thorne crede că această idee a fost întărită de descoperirea celor mai multe forme primitive de ADN uman în Africa Sud-Sahariană. Înainte de aceste descoperiri, cel mai vechi eșantion de ADN uman provenea de la un om de Neanderthal găsit în Croația, unde trăise în urmă cu 28.000 de ani și teoria era alta. De data aceasta, cercetătorii australieni au descoperit o linie genetică mai veche decît toate celelalte. "Trebuie să spun că teza africană este eronată. Se pare că Eva era australiană", a afirmat Thorne.

UMOR * UMOR * UMOR

◆ – Poți să mergi la plajă, dar să nu te scalzi, căci apa e rece.

– Nu-i nimic, bunico, mă scald îmbrăcat.

◆ – Nu pot să uit clipa când am văzut-o pe plajă pe soția mea.

– De ce?

– Fiindcă o credeam acasă cu fiul.

◆ – Nu mai pot să pun nici o bază pe soția mea.

– Atunci, pune acid.

◆ – Judecătorul: Câți ani aveți, doamnă?

Martora: 29.

– Judecătorul: Am consemnat. De-acum încolo însă, va trebui să spuneți numai adevărul.

◆ – Vai, dar ce faceți, înghițiți ace?

– Da, doamnă, eu sunt înghițitor de săbii și doctorul mi-a recomandat un regim rațional.

◆ – L-ați văzut că-și bate soacra și nu ați sărit în ajutor?

– Am vrut, domnule judecător, dar dacă am constatat că o poate face și singur...

◆ – Dumneata ești surdo-mut?

– Nu vorbesc decât în prezența avocatului meu.

◆ – Am cumpărat 365 de ilustrate și i-am trimis zilnic cuvinte de amor.

– Și?

– Ea s-a măritat cu poștașul.

◆ – Extraordinar, de la scară și până să intru în compatriment mi-au șterpelit portofelul.

– Ce vă mirați? Suntem într-un tren rapid.

◆ – Și cum, soția nu are nimic împotriva pasiunilor dv.?

– Dimpotrivă, mă încurajează.

– Puteți să ne destăinuiți măcar două dintre ele?

– Da, sigur: spălatul rufelor și gătitul.

◆ – Azi, draga mea, n-am pescuit nimic.

– Știam, iubitule. Ai uitat banii acasă.

◆ – Un congelator e absolut necesar la casa omului. În el poți păstra alimente chiar și șase luni!

– Da? Și în intervalul ăsta ce mănânc?

◆ Psihiatrul:

– Povestește-mi totul în ordine cronologică. Ce-ai făcut prima dată?

Pacientul:

– La început am creat cerul și pământul... Pe urmă am început să am necazuri...

INVENTATORI ARĂDENI

După '89 puțin s-a mai auzit de inventatori. Unii s-au lăsat de această activitate de cercetare, iar alții au plecat peste mări și țări. În România, azi, când vorbești de un inventator parcă ai vorbi despre un extraterestru sau chiar de unul care nu știe cum să-și omoare timpul. Și totuși, un arădean se chinuie să aducă noutăți în toate dome-niile. Dacă am încerca să facem o scurtă biografie a acestui inventator am spune că este un pensionar de 57 de ani, pe nume NICOLAE BOZGAN. În tinerețe, după absolvirea școlii de artă și meserii a lucrat ca electrician și electromecanic. Acum, de când este pensionar, gospodărește o casă în Cicir. Pasiunea de cercetare și invenție îi călăuzește întreaga viață. Dar să vedem cum le prezintă dl. Bozgan invențiile ce nu pot fi lipsite de interes pentru unele societăți comerciale și instituții.

Scaunul adevărului

„Toți polițiștii din lume își tocesc nervii, pentru a obține informații extrem de necesare de la anumiți infractori. Acuratețea informației poate fi obținută în timp record prin folosirea scaunului pe care l-am conceput în acest scop. Nici o poliție din lume nu dispune de un mijloc mai performant de a obține informații în timp util. Prețul acestui «scaun al adevărului», pentru că așa l-am numit, este minor. Acest scaun este indispensabil oricărei poliții, nu numai din România."

Pirateria aerului - anihilată

„Pirateria aerului poate fi anihilată datorită unei aparaturi, montate în aeronave. Investiția nu este mare și poate fi accesibilă oricărei companii aeronautice.

De asemenea, pot fi înlăturate catastrofele aeriene, datorită sistemului pe care l-am conceput. Astfel, pot fi salvate viețile pasagerilor. Dacă se dorește, se poate realiza acest lucru. Investiția nu este costisitoare. Având în vedere că avioanele nu au ajuns în stadiul de maximă perfecționare, acest sistem de salvare constituie un deziderat. Avioanele, prin însăși aspectul lor actual, nu constituie forma ideală de zbor. Cei care proiectează noile avioane nu realizează un factor de cea mai mare importanță, determinant în realizare. Cea mai ideală formă de zbor este alta, care nu prezintă risc în folosință."

Ghete pentru fotbal

„Am conceput cele mai performante ghete destinate fotbalului. Acestea se disting radical de cele existente, întrucât sunt concepute într-o altă manieră, astfel că un bun trăgător la poartă va constata imediat diferența radicală între ce am conceput eu și cele existente.

Noile ghete vor domina în sportul rege. Evident, toate firmele producătoare de astfel de echipament va trebui să se adapteze. Pot afirma că este aproape imposibil ca șuturile la poartă să fie ratate, dar și pasele vor fi precise. Cu acest nou model de încălțăminte, fotbalul va fi mult mai spectaculos."

Aceste mici invenții sunt doar câteva pe care dl. Nicolae Bozgan ni le prezintă. Dacă cineva dorește să-l contacteze, poate fi sunat la 222565.

NICU COJOCARU

Sânii și... impozitele

O dansatoare daneză de striptease s-a hotărît să-și prezinte sînii, la 23 ianuarie, la Copenhaga, membrilor Consiliului Național pentru Impozite, pentru a-i convinge să-i acorde o deducere fiscală pentru operația estetică pe care a făcut-o pentru a avea un piept frumos, indispensabil în munca sa, informează AFP.

Lia Damen a devenit foarte cunoscută în Danemarca încă de anul trecut, după ce a fost autorizată să deducă din declarația sa de impozite, cheltuielile făcute cu această operație, adică 24.100 de coroane (3.234 euro). Comisia locală de impozite a acceptat acest lucru considerînd că această operație de mărire a sînilor este un element care contribuie la continuarea activității profesionale a Liei Damen.

O doică i-a "calmat" cu gaze lacrimogene pe doi copii

Scoasă din minți de poznele celor doi copii pe care îi avea în grijă și aflată sub influența băuturilor alcoolice, o femeie în vîrstă de 65 de ani din Nurenberg, Germania, a folosit un spray cu gaze lacrimogene pentru a-i calma, au indicat surse ale poliției locale, citate de AFP.

Înainte de accident, femeia telefonase la poliție pentru a se plînge de comportamentul celor doi frați, unul în vîrstă de 10 luni, iar altul de cinci ani. Conform declarațiilor femeii, acesta din urmă i-a furat ochelarii și a refuzat să îi restituie. Enervată peste măsură și nemaisuportîndu-i obrăznicia, doica a sfîrșit prin a se refugia la vecini.

În momentul în care polițiștii au intrat în casă, însă, cei doi copii tușeau, aveau pielea înroșită și lăcrimau întruna.

Doica a explicat că n-a găsit alt mijloc de a-i calma decît folosind gaze lacrimogene. Testele au arătat că alcoolemia femeii era de nu mai puțin de 2,8 grame.

Cei doi copii au fost transportați la spital și se află în afară de orice pericol.

Trăiri

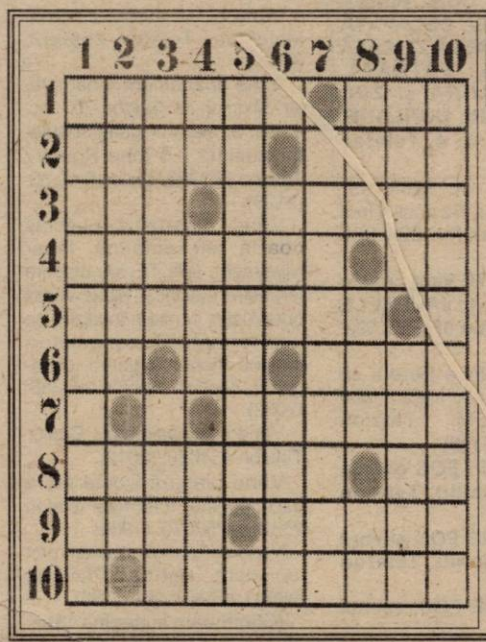

ORIZONTAL: 1. Trasportator autorizat în gară (pl.) - Trăire în somn. 2. Gen de vase sparte - Scurt la vedere. 3. Unul peste altul la bloc - Împletite la coș. 4. Ținută de corp (masc.) - Sac legat la gură! 5. Tratate cu cianură. 6. Medic primar! - Secui!... - Tare ca fierul. 7. E o turbată. 8. Sculări din somn - Haină nr. 14! 9. Tăiate-n carne vie - Trăit la schit. 10. Puși să aleagă.

VERTICAL: 1. Merge pe suta de metri. 2. E ceva deosebit - Burtă de crap! 3. Om mare - Dau din pleoape. 4. Debut în avocatură! - Călcat în picioare - Zile nesfârșite! 5. Trag la stat. 6. Deschise la intrare - Umblă cu proptele. 7. Bolnav de ... fotbal. 8. Neam de viță - A scoate capul - Dă din coate! 9. Cu pânza pe mare - Făcut la 90 de grade. 10. Umflați la prețuri.

ANIVERSĂRI

La ceas aniversar, îi dorim profesoarei
SIMONA CRISTINA BOGHIȚOIU,
ani mulți, deplină sănătate și succese la școală. Miruna, Răzvan, Paul și Septimius.

La NUNTA DE AUR, cele mai frumoase flori și un călduros „LA MULȚI ANI", pentru
VĂLCAN IOAN și ANA
din Chișineu - Criș. Copiii cu familiile. (5334849)

În 28.01.2001, treizeci și unu de trandafiri roșii, multe bucurii, sănătate și tot ce îți dorești, dragă
FLORICA MOCANU
din partea noastră: RAMONA, PUȘA și NICU. (5914636)

VÂNZĂRI APARTAMENTE O CAMERĂ

Vând garsonieră, str. Ursului bl. 3, ap. 9. Telefon 286225. (1974)

Vând garsonieră, str. Bușteni, bl. 14A, et. II. Telefon 093 563 535. (825)

Vând garsonieră Vlaicu, P3, posibilitate privatizare, parter, neîmbunătățită, scurgere separată, 8.000 DM, negociabil. Telefon 093 631 003. (2077)

Vând apartament 1 cameră, etaj I, Micălaca. Telefon 282940. (2227)

Vând apartament 1 cameră, bucătărie, loc baie, apă, contorizat, satelit, telefon, gaz; 10.000 DM negociabil. Telefon 277086. (2236)

Vând garsonieră, stare perfectă, preț negociabil 9.800 DM; balcon închis, zona Micălaca, bloc 232, etaj IV, ap. 78. (2250)

VÂNZĂRI APARTAMENTE DOUĂ CAMERE

Vând apartament 2 camere, Vlaicu. Vând garsonieră Confecții, bl. 17. Informații telefon 093 472 336. (2282)

Vând apartament 2 camere, baie, Al. Agnita. Telefon 092 287 419. (2282)

Vând apartament 2 camere, decomandat, balcon închis și garaj, Micălaca, bl. 104. Telefon 092 872 490 sau 092 497 711. (431)

Vând apartament 2 camere, str. Afinelor, Aleea Agnita, bloc G, sc. A, etaj III, ap. 16. Telefon 048/814454. (1807)

Vând apartament 2 camere, decomandat, et. IV, acoperiș garanție 10 ani, 2 balcoane, Aradul Nou (lângă gară). Telefon 093 563 535. (825)

Vând apartament 2 camere, ultracentral, în curte (birouri). Telefon 273487, după ora 19. (2152)

Vând apartament 2 camere, baie faianțată, cămară alimente, bucătărie faianțată, grădină 100 mp + dependințe, str. Oituz, nr. 104, ap.2. Telefon 220468. (1893)

Vând apartament 2 camere, decomandate, Vlaicu, X6. Telefon 246276. (2084)

Vând apartament zona Vlaicu, 10.500 DM. Telefon 241460 sau 244343. (2226)

VÂNZĂRI APARTAMENTE TREI CAMERE

Vând apartament 3 camere, (ne)mobilat, str. Maiakovski, et. I + închiriez spațiu central, 500 mp. Telefon 231052; 280791. (1739)

Vând apartament 3 camere, etaj II, confort I, contorizat, zona Aradul Nou. Telefon 287102. (1890)

Vând apartament 3 camere, Bd. Iuliu Maniu 49, ap. 3, vizibil orele 10-18. Telefon 213394. (1961)

Vând apartament 3 camere, et. II, 6 Vânători. Telefon 252079, 222021. (2042)

Vând apartament 3 camere, Alfa, bloc 1, etaj 2, parchetat și faianță în băi și bucătărie, 18.500 DM. Informații telefon 057 - 277977 sau 092.981.322. (2196)

VÂNZĂRI APARTAMENTE PATRU CAMERE

Vând apartament 4 camere, et. III, Grădiște, str. Crasna bl. G1, ap. 8. Telefon 223718, 092 406 096. (2094)

VÂNZĂRI CASE

Vând vilă nouă, deosebită, la cheie, str. Eminescu, preț 235.000 DM. Telefon 094.183.917; 253708. (1073)

Vând imobil, zonă centrală, suprafață totală 1.000 mp din care construcții 660 mp, hale producție, birouri, depozite. Telefon 057/287545; 093.896.534. (1144)

Vând casă Horia, str. Principală nr. 451, grădină, anexe. (1628)

Vând casă în Curtici, B-dul Revoluției nr. 69. Telefon 272801. (1661)

Vând casă, localitatea Horia nr. 359. Telefon 532216. (1690)

OCAZIE! Vând urgent casă 3 camere, zona Biserica Sârbească, 11.000 DM fix. Telefon 277027. (1728)

Vând casă Micălaca, 375 mp, 20.000 DM negociabil. Telefon 092.356.215. (1729)

Vând casă cu teren 1100 mp, str. Clujului. Informații telefon 093.779.381. (1812)

Vând casă Fântânele nr. 398, 3 camere, hol, bucătărie, beci, cotețe, apă, gaz. Telefon 094.479.365; 271108. (1839)

Vând casă modestă + 1.000 mp teren, Gai. Telefon 285448. (1954)

Vând casă central, cu spațiu comercial amenajat. Telefon 279390. (2120)

Vând casă, Chișineu Criș, 3 camere, hol mare, grădină mare, ocupabilă imediat, informativ 14.000 DM. Telefon 057/212113; 094.565.739. (2133)

Vând casă 3 camere, garaj, anexe, bună pentru locuit sau ideal privatizare, str. Brezoianu nr. 1. Telefon 245387. (1020)

Vând casă 4 camere, baie, dependințe noi, Pecica. Telefon 469081. (5914211)

Vând casă în Miniș, mulți pomi fructiferi, loc liniștit, spre deal. Telefon 256315 sau 093.366.173. (1980)

Vând casă str. Decebal. nr. 35, Arad. Telefon 246276. (2084)

Casă de vânzare, Pâmeava, str. Clujului, 127, cu patru camere, baie, bucătărie, grădină, tot confortul. Telefon 223546. (2070)

Vând vilă ultracentral, 6 camere, toate utilitățile. Telefon 057 - 230820; 092.971.652. (2098)

Vând casă Grădiște, canalizare, utilități, posibilități gaz. Telefon 092.237.784. (2188)

Vând sau închiriez vilă Arad, str. Șaguna, nr. 54; vânzare 130.000 DM, închiriere 500 DM. Telefon 0036 68 458072, Ungaria. (2198)

Vând casă + grădină, în Șilindia, preț 3.000 DM negociabil. Informații telefon 094.176.519; 057 - 466871. (2191)

Vând casă cu grădină, solarii și alte dependințe, Sântana, str. Muncii, nr. 113. (531554)

Vând casă mică, grădină, apă, anexe, 7.000 DM preț negociabil. Informații Pâncota, telefon 466399. (4433397)

Vând casă mare, 6 camere, apă curentă, grădină 1560 mp, localitatea Sânmartin, nr. 396. (2257)

VÂNZĂRI SPAȚII

Vând spațiu comercial, zonă ultracentrală. Telefon 093 253 651. (2285)

Ocazie! Vând urgent spațiu comercial 50 mp (în spatele Poliției) cu 12.000 DM. Telefon 092 748 670. (2073)

Vând (închiriez) SPAȚIU COMERCIAL, 850 mp, toate dotările. Telefon 094 798 000. (131)

Vând gheretă, Piața Miorița, aer condiționat, apă, canalizare, curent, intrare față-spate. Telefon 094.669.443. (1967)

Vând restaurant, ultracentral. Telefon 094.665.334. (1684)

Vând (închiriez) spații comerciale (producție), toate la un loc, zona Vlaicu. Telefon 092.621.961. (1755)

Urgent! Vând spațiu comercial, strand, 20.000 DM, negociabil. Telefon 095.421.678. (1795)

Vând GHERETĂ din lemn, tip CPL. Telefon 092 721 469. (2014)

Vând gheretă ABC lângă depoul tramvaie, vad foarte bun, toate dotările necesare plus sistem de alarmă. Telefon 246843; 095.636.282. (1243)

Vând spațiu comercial. Telefon 056-184683. (1959)

Vând spațiu comercial în Strandul „Neptun", poziție centrală. Telefon 092.962.123. (2215)

Vând urgent spațiu comercial sau producție, 540 mp plus apartament de serviciu, 3 camere bloc, în Șiria. Telefon 094.545.778. (2214)

VÂNZĂRI TERENURI

Vând teren intravilan lângă șoseaua de centură, posibilități apă, gaz, curent. Telefon 095.531.916. (2169)

Vând pământ în localitatea Zădăreni. Informații telefon 220064. (2071)

Vând vatră casă, în Sânleani, 1.630 mp, apă în curte și gaz. Telefon 412222 Livada. (2063)

Vând teren 500 mp Micălaca + 1080 mp, Zimand. Telefon 282940. (2227)

VÂNZĂRI AUTO

Vând autodubă Iveco Magirus 3,5 t. Telefon 093 253 651. (2285)

Vând urgent, convenabil, RENAULT MEGANE, 1996, 70.000 km la bord, full option. Telefon 257130 sau 092.663.275.

Vând autoturism OPEL ASTRA, 1992; RENAULT LAGUNA, 1995, înmatriculate persoană fizică, stare perfectă. Telefon 092 237 792. (1921)

Vând autotractor Mercedes, Ford Transit marfă cu remorcă. Telefon 276629; 094.698.655.

Vând MITSUBISHI GALANT, benzină, 1.600 cmc, după reparație capitală și o altă mașină MITSUBISHI pentru piese de schimb. Telefon 246535, 095 416 518.

Vând Opel Kadett, 1982, persoană fizică, stare bună. Telefon 092.493.763. (2159)

Vând Dacia 1310, an 1975, înmatriculat, preț 800 DM. Telefon 286211. (2083)

Fără roți nu poți! 20%. REDUCERE la toate tipurile de ANVELOPE. Telefon 259339; 094.706:321. (1284)

Vând Renault Rapid 1,6 Diesel, an 1986, înmatriculat, CIV, stare foarte bună, 5.300 DM, negociabil. Telefon 092.251.535. (1787)

Vând avantajos TV ARO și remorcă Oltcit Club. Telefon 094.611.387. (1867)

Vând Dacia 1310 tamponată. Telefon 289432. (2192)

Vând Jeep Suzuki-Samurai, an 1988, preț 3.500 DM. Telefon 094 776 697. (5914634)

Vând Ford Sierra 2000i Automatic, injecție, alarmă (pornire din telecomandă), an 92, jenți aluminiu, ABS, turela, geamuri electrice, dezaburitor față-spate, servo, 8.500 DM. Telefon 093 631 003. (2077)

Vând Mercedes Cobra 200D, an 80, persoană fizică, CIV + VT. Telefon 094 583 640. (2081, 82)

Vând microbus MB 100D, an 1990, izotermă, înmatriculat. Informații telefon 093 594 347. (2093)

Vând ARO 244, stare bună de funcționare. Informații telefon 094 627 357. (4433083)

Vând Opel Vectra B, an fabricație 1997, motor ecotec 1,6, 16V, full extra, genți aluminiu, climatronic, preț 18.500 DM. Telefon 057-567205, după ora 17. (5914635)

Vând tractor U650, echipat cu troliu, sapa pentru exploatare material lemnos, preț 7.000 DM, negociabil. Telefon 057-561518. (5914633)

Vând VW Golf III, Turbo Diesel, 1993, 1.900 cmc, înmatriculat. Telefon 094 634 660. (2119)

Vând Opel Vectra 1,6/16V, an 1998, avariat. Telefon 094.841.370. (2200)

Vând camion SRD, stare bună, cu piese de schimb, preț 1.800 DM. Telefon 093 767 827. (627)

Vând Audi Coupe Sport, 1986, persoană fizică. Telefon 095.633.429; 057-242841. (1757)

Vând Opel Vectra 1,7 TD Intercoler, an 1994, cu multiple opționale. Telefon 095.523.319. (2086)

Vând Dacia 1400, an 1997, culoare gri metalizat, preț 4.200 DM. Telefon 094.279.766. (2183)

Vând remorcă ARO, an fabricație 1992, stare excepțională și motor ARO piese noi. Informații telefon 094.764.896. (4434749)

Vând autoturism BMW benzină, capacitate cilindrică 3000 cmc, an fabricație 1990, geamuri electrice, turelă, alarmă, oglinzi electrice ABS, piele, preț 10.900 DM. Telefon 092.981.322 sau 094.555.443. (2196)

Vând autobasculantă Saviem, stare bună, 3.900 DM negociabil. Telefon 282411. (2221)

Vând remorcă omologare industrială; cumpăr parbriz spate Honda Civic 1990. Telefon 284574. (2204)

Vând remorcă Timiș, CIV, VT 2001. Telefon 511791. (5036127)

Vând Dacia 1310 din 90, original tot din fabrică, aspect plăcut interior, exterior, 5 trepte, 60.000 km reali, preț 2.500 DM. Telefon 263398. (2240)

Vând Dacia 1310 TX, 1988, 2.100 DM. Telefon 093.265.722. (2242)

Vând Dacia 1310, 1990, stare perfectă, 1.700 DM. Telefon 218042; 094.958.818. (2255)

Vând motor Mercedes 250 D sigilat și un motor Opel Astra 1,7 D dezmembrat. Telefon 094.797.824. (2270)

VÂNZĂRI ELECTRO

Vindem COMPUTERE 486, en gros, 60 DM/buc. Telefon 280260; 094.552.226. (2213)

Vindem COMPUTER PENTIUM I-75 MHz, 16 RAM, 600 MB, monitor, tastatură, mouse, placă de sunet și boxe. Telefon 280260; 094.552.226. (1730)

Vindem COMPUTER 486 Compaq complet cu monitor, tastatură și maus, preț 1.800.000 lei. Telefon 280260; 094.552.226. (1730)

Vând CASE MARCAT FISCALE și CÂNTARE ELECTRONICE, omologate. Telefon 282829; 272727. (f. 6053720)

Vând EXPRESOURI CAFEA, profesionale. Telefon 092.962.123. (1128)

Vând mașini de spălat automate cu reduceri de preț (1.800.000-3.000.000 lei), oferim garanție. Telefon 259339; 094.706.321. (1284)

Vând congelatoare, lăzi, frigidere, combine, la prețuri foarte mici (1.500.000-3.000.000 lei), se oferă garanție. Telefon 259339; 094.706.321. (1284)

Vând ASPIRATOARE modele noi, la numai 400.000 - 600.000 lei. Telefon 259339; 094.706.321. (1284)

Vând TV color stereo cu telecomandă, la prețuri între 950.000 și 3.000.000 lei, oferim garanție. Telefon 259339; 094.706.321. (2006)

Vând televizoare color cu text și telecomandă și telefoane mobile. Telefon 093 955 806, 092 746 364. (2099)

Vând calculator 686, 2,1GB HDD, 16 Mb RAM, monitor 14", CD ROM, placă sunet, boxe, 600 DM, negociabil. Telefon 272164. (1939)

Vând mașină înghețată germană, expresou cafea italian și frigider mic. Telefon 241, Gurahonț. (4433084)

Vând mașini spălat automate; combine frigorifice, modele noi, televizoare color, garanție. Telefon 251392. (2252)

Vând televizoare color: Telefunken, Grundig, Nokia, teletext, telecomandă. Telefon 264004. (2253)

Vând televizoare color, telecomandă, teletext, garanție. Telefon 219365, 093.380.028. (2256)

VÂNZĂRI DIVERSE

Vând LEMNE FOC TĂIATE, esență tare, domiciliu. Telefon 276488, Grădiște. (1692)

Vând LEMNE FOC la domiciliul clientului. Telefon 214010. (1710)

Vând cărucior import pentru copil, aproape nou, culoare albastră. Telefon 094 391 896. (2295)

Vând PLASĂ GARD ZINCATĂ și NEAGRĂ, toate dimensiunile; CUIE; PLASĂ RABITZ; TABLĂ DECAPATĂ 0,4 și 1 mm; TABLĂ ZINCATĂ 0,4, ȚEAVĂ PĂTRATĂ, SÂRMĂ NEAGRĂ și ZINCATĂ, COTURI, BURLANE, str. Vrabiei, nr. 4. Telefon 289997. (508)

Vând garaj, nr. 3264, str. Lacului (spatele Bazinului Înot Pădurice). Telefon 094 505 843. (780)

Vând ROLETE lemn, rolete plastic, import; JALUZELE verticale. Telefon 059.478.503. (499)

Vând termotecă Bereta cu coș și Turbo 24 kw, sigilată, 900 - 1.200 DM. Telefon 094.249.933. (2129)

Vând LEMNE FOC esență tare, la domiciliu. Telefon 277027. (1728)

Vând LEMNE FOC esență tare, la domiciliu. Telefon 210771. (1728)

Vând LEMNE FOC, esență tare, orice cantitate. Telefon 214535. (1774)

Vând mașini spălat auto profesionale, termosuflante, pentru ateliere, hale, sere, aparatură pentru vulcanizare, aspiratoare profesionale, compresoare toate capacitățile. Telefon 057 - 256829 sau 092.262.159. (1827)

Vând moară grâu, cuptor patiserie, preț convenabil. Telefon 514303, 094.608.021. (1907)

NOU! Vând BCA și TIGLĂ produse de MACON DEVA la prețuri fără concurență. Orice cantitate! Telefon 054 - 211807; 094.524.456. (f)

Vând vaci gestante, lunile 7 - 8. Telefon 265079. (1946)

Vând baloți paie. Telefon 460106 sau 094 623 460. (2031)

Vând câine Husky Siberian. Informații telefon 273710. (1994)

Vând 20 buc. porci, 50-70 kg/buc. Telefon 095 368 728 sau 057-411184. (2067)

Vând cabane din lemn de brad (bârne), toate tipurile și dimensiunile. Telefon 095 350 421, Lipova. (5914632)

Vând termotecă sigilată Nectra și 4 berbeci turcani. Telefon 288135; 092.663.149. (2146)

Vând ARPAGIC de calitate, preț negociabil. Telefon 035-472718; 095 941 541. (1619)

Vând cazan pentru fiert țuică, 50 lt și mobilă veche. Informații telefon 278112. (2005)

Vând skiuri, biciclete, genți aluminiu mașini. Telefon 279582. (34030)

Vând termoteci cu piese originale. Telefon 274876. (1346)

Vând mochetă nouă import Austria și mașini de spălat automate cu garanție 6 luni. Telefon 275558. (1346)

Vând pat cu două saltele relaxa; mașină de spălat cu storcător, nouă. Telefon 240519. (2211)

Ocazie! Vindem mașină spălat auto și aparate cafea. Telefon 213150; 092.990.157. (2212)

Ocazie! Vindem aeroterme de încălzit pe motorină și gaz și aparate vulcanizare. Telefon 213150; 092.990.157. (2212)

Vând malaxor panificație tip Slatina 300 litri. Telefon 240290. (2190)

Vând set „Zepter Imperial" absolut nou, 13 piese, preț real 2.440 DM, preț de vânzare 2.200 DM. Telefon 284538. (2202)

Vând saxofon Sopran clasic Amati. Telefon 289188. (2173)

Vând baloți paie grâu sau orz. Informații telefon 283332. (2174)

Vând boia de ardei, 50.000 kg și 1 tonă grâu 5.000 lei/kg. Informații Apateu, telefon 180 A. (2181)

Vând plasă sârmă zincată, Micălaca. Telefon 259892. (2179)

Vând apartament 3 camere, str. Mioriței, nr. 5, bloc 203, sc. A, ap. 9, etaj II + garaj și autobasculantă 7,5 tone Roman. Telefon 265293, orele 19-19,30. (2126)

Vând dispozitiv deschis poartă telecomandă, laser Nivelment, Hilti TE 54, macara fereastră electrică, pistol vopsit pneumatic, centrală încălzire pe gaz termotecă, congelator, mașină tricotat 2 paturi, canapea 2, 3 locuri. Telefon 280386. (2052)

Vând baloți paie grâu, Curtici. Telefon 464039. (2012)

Vând pianină Doina stare excepțională. Informații telefon 253218, 253070. (1988)

Vând sorg pentru mături, preț la vedere. Informații Pâncota, telefon 466399. (4433398)

(Continuare în pagina 15)

☛ (Urmare din pagina 14)

Vând selector semințe; strung SNB 400; combinator MA 3,5 pentru îngrășăminte chimice; aparat de sudură. Telefon 512919; 093.529.720. (5036129)

Vând bazine tablă diferite mărimi, schelet șopron metalic, rotosapă agricolă, combinator mașină plantat răsad. Telefon 095.648.821. (5036128)

Vân bibliotecă lemn masiv, model excepțional, din Germania, stare perfectă. Telefon 278475. (2232)

Vând tractor U 650 în rodaj, remorcă 7,5 tone și boia ardei, 45.000 lei/kg. Telefon 095.250.698. (2234)

Vând unit dentar marca ultradent, stare bună de funcționare. Telefon 093.229.009; 094.203.435. (2237)

Vând LEMNE FOC esență tare orice cantitate, la domiciliul clientului. Telefon 214157. (2244)

Vând LEMNE FOC esență tare, orice cantitate, la domiciliu clientului. Telefon 245248. (2244)

Vând făină tip BL 55, cantități mari. Informații telefon 093.194.025. (5351556)

Vând injector gaz Bosch 2 bucăți. Informații telefon 255806; 094.881.919. (2258)

CUMPĂRĂRI TERENURI, IMOBILIARE

Cumpăr urgent teren arabil la Agroindustriala Curtici (Muscă). Telefon 057 - 266396 după ora 17. (2186)

Cumpăr teren arabil 3 km de Hanul de la Răscruce cu ieșire la șoseaua spre Turnu. Telefon 468763. (5914212)

Cumpăr TEREN ARABIL din ROMGERA - Sântana. Telefon 462061. (5351555)

Cumpăr apartament 4 camere, total neamenajat, exclus Confecții sau Alfa. Telefon 095 312 139, 266037.

Cumpăr teren arabil, 3 km de Hanul de la Răscruce, cu ieșire la șoseaua spre Turnu. Telefon 468763. (5914212)

CUMPĂRĂRI AUTO

Cumpăr Trabant Warburg; prefer Combi, înmatriculat. Telefon 270794. (2193)

Cumpăr Daewoo Tico sau Opel Astra, ieftin. Telefon 094.825.872. (2197)

Cumpăr talon + CIV VW Golf II, 1985, 1986. Telefon 092.747.399. (1759)

CUMPĂRĂRI DIVERSE

Cumpăr vaci și vițele, cu plata pe loc. Telefon 094.934.547. (1669)

Cumpăr PORCI grași, localitatea MIȘCA nr. 307, preț 28.000 lei/kg. Telefon 057-531497; 094.774.649. (1758)

Cumpărăm grâu, plata pe loc. Telefon 092.887.025. (1922)

Cumpăr porci grași și vite. Telefon 057-287723, Arad. (2064)

Cumpăr viței de la 4 săptămâni la 10 săptămâni. Telefon 095.505.122. (4434750)

Cumpăr porci grași, 28.000 lei/ kg, plata pe loc, la fostul Complex de Porci Nădlac. Telefon 474541; 092.998.756. (2185)

Cumpăr navete plastic 1/8 Pepsi. Telefon 212918. (2248)

Cumpăr grâu de panificație cantități mari, plata pe loc, 4.000 lei/kg. Telefon 093.194.025. (5351557)

Cumpărăm cărucior pentru copil mic, în stare bună. Telefon 272444. (2262)

CERERI ȘI OFERTE DE SERVICII

IMPORTANT PRODUCĂTOR DE CĂMĂȘI pentru export angajăm PERSONAL CALIFICAT pentru mașini normale de cusut. Informații str. Mihai Eminescu, colț cu Andrei Șaguna. Telefon 253062. (1950)

Societate mixtă Româno-Americană, angajează specialist (INGINER sau TEHNICIAN) cu cunoștințe temeinice în proiectarea asistată de calculator (AUTOCAD), în domeniul construcțiilor de mașini. Vârsta maxim 45 ani. Proba de lucru se va da eșalonat începând cu data de 29.01.2001, ora 8, la sediul societății din comuna VLADIMIRESCU, str. Progresului nr. 54. Telefon 514944. (2189)

Angajez VÂNZĂTOARE cu experiență MAGAZIN ALIMENTAR non - stop. Telefon 094.621.968. (2217, 2218)

Angajez personal cu experiență SPĂLĂTORIE AUTO, Calea Victoriei, nr. 48. (2231)

Liceul Pedagogic „D. Țichindeal" Arad organizează concurs pentru 2 posturi de ÎNGRIJITOR, marți, 30 ianuarie 2001. Telefon 281533. (2246)

SOCIETATE COMERCIALĂ angajează ECONOMISTĂ disponibilă pentru deplasări. Telefon 280533. (2247)

PRESTĂRI SERVICII

MOBILĂ LA COMANDĂ
● PROIECTĂM ȘI CONFECȚIONĂM
mobilier casnic și de birou din PAL melaminat, diferite nuanțe și culori, din import
● INSTALĂM
cu unelte profesionale MOCHETĂ și LINOLEUM.
S.C. ARCADIA S.R.L.
Tel. 235.221 sau **093.974.698** (c.33)

EXPERT TEHNIC atestat, efectuez expertize tehnice, modificări, extinderi construcții. Telefon 280386; 092.290.480. (2053)

DIVERSE

Ofer VALUTĂ, avantajos, contra GARANȚII IMOBILIARE. Telefon 093.917.129. (33133)

Restaurant particular „CASA ARMATEI" organizează: NUNȚI, BOTEZURI, la cele mai mici prețuri. Telefon 214401. (1990)

COOPERATIVA DE CREDIT INEU, oferă spre închiriere spațiu comercial, str. Republicii nr. 58 (ultracentral) de 100 mp, preț negociabil. Telefon 511396. (5336127)

SCCA „PRECIZIA" ARAD, str. Banu Mărăcine, nr. 22, telefon 280601, solicită colaboratori pentru definitivarea investiției din Calea Aurel Vlaicu, bloc 10, în suprafață de 280 mp. Licitația va avea loc în data de 05.02.2001. (2069)

„ROMATSA RA - DR" ARAD, cu sediul în ARAD, str. Henri Coandă, nr. 29, vinde prin licitație publică, în data de 26.02.2001, ora 10, mijloacele fixe aprobate la casare. Licitația se va repeta în data de 08.02.2001 și în 13.02.2001, la aceeași oră. Lista cu mijloacele fixe și prețul de strigare se află la sediul unității. Informații suplimentare la telefon 257111. (2223)

Judecătoria Ineu, vinde la licitație publică, pe data de 02.02.2001, ora 12, la sediul Judecătoriei, camera nr. 2, imobilul din CERMEI, înscris în CF nr. 4231 Cermei, compus din: clădire P+1, 410 mp, 20 kw trifazic, apă, canal, magazie 470 mp, 20 kw trifazic cu platformă betonată 1127 mp teren aferent 7388 mp. Prețul de strigare 1.275.000.000 lei. Condițiile de licitație se pot consulta la sediul Judecătoriei Ineu, biroul executor judecătoresc Galuti Alex. (2251)

CITAȚII

Se citează numitul IOVĂNAȘ PETRU, cu domiciliul necunoscut, pentru data de 29 ianuarie 2001, ora 12, la Biroul Notarial DEMETER PAȘCALĂU LUMINIȚA, cu sediul în Curtici, Bd. Revoluției nr. 46, în vederea dezbaterii succesorale după defuncta IOVĂNAȘ FLOAREA, născută Bulboacă. (833)

TURISM

NOU! MARI REDUCERI DE PREȚURI!
ATLASSIB
Călătorești cu autocarele noastre moderne, în EUROPA: GERMANIA, AUSTRIA, FRANȚA, ITALIA, SUEDIA (plecări zilnice), BELGIA, OLANDA, DANEMARCA, ANGLIA, FINLANDA, NORVEGIA, SPANIA, PORTUGALIA, UNGARIA, IUGOSLAVIA.
NOU! Reduceri suplimentare pentru: elevi, studenți, pensionari și grupuri. Bd. Revoluției nr. 35, telefon 251871, 252727; Autogară, telefon 270562. O poartă deschisă spre Europa! (c, 341)

SCHIMBURI

Schimb (variante) casă (apartament) RALLA, str. Catedralei, nr. 1. Telefon 283395; 095.685.685. (1891)

ÎNCHIRIERI

Închiriez vilă Subcetate. Informații telefon 093 472 336. (2282)

Ofer spre închiriere CHIOȘC, zonă centrală. Telefon 236409.

Închiriem BAR DE NOAPTE, DE LUX, complet amenajat, toate dotările. Telefon 214425.

Ofer spre închiriere garsoniere confort sporit, nemobilată, zona UTA. Telefon 235063. (2050)

Închiriez apartament 2 camere, foarte frumos, zona Micălaca. Telefon 095.938.159 sau 271839. (2219)

Ofer spre închiriere apartament 2 camere, central (str. Barbusse). Telefon 276240. (2259)

† DECESE †

Cu adâncă durere anunțăm încetarea din viață, a fiului și fratelui nostru
TURI IOAN,
în vârstă de 52 ani. Înmormântarea va avea loc astăzi, 27.01.2001, ora 14, la Cimitirul din Gai. Familia îndoliată Turi.

Cu adâncă durere anunțăm încetarea din viață, a iubitului nostru tată, socru, bunic și străbunic
DORCU IOAN
din comuna BÂRZAVA. Înmormântarea va avea loc azi, sâmbătă, 27.01.2001, ora 13, în localitatea BÂRZAVA. Dumnezeu să-l odihnească în pace! Familia îndoliată.

Cu adâncă durere în suflet,

anunțăm încetarea din viață, a iubitului nostru soț și tată
LAZEA TEODOR,
în vârstă de 55 ani. Înmormântarea va avea loc azi, 27.01.2001, ora 13, la Cimitirul Grădiște. Familia îndoliată.

Cu adâncă durere, anunțăm dispariția fulgerătoare dintre noi, a celui care a fost minunat soț, frate și naș
SZILAGYI IOAN.
Înmormântarea va avea loc azi, la ora 14, la Cimitirul Eternitatea. Familia veșnic îndoliată.

Cu adâncă durere în suflet anunț decesul dragei mele mame,
NUȚICA BANU,
după o lungă și grea suferință, la numai 62 ani. Înmormântarea va avea loc azi, 27 ianuarie 2001, ora 13, la Cimitirul Pomenirea. Fiul îndurerat.

Cu nemărginită durere în suflet aducem la cunoștința celor care l-au cunoscut, încetarea prematură din viață, într-un tragic accident în Germania, a celui care a fost un iubitor fiu, soț, tată, nepot și verișor,
CSEPELLA IOSIF.
Dumnezeu să-l odihnească în pace! Vei rămâne veșnic în amintirea noastră! Familiile: Palinko, Zoican, Heinzl și Roman.

† CONDOLEANȚE †

Suntem alături de familia STEIN GHEORGHE din ZĂDĂRENI, în marea durere pricinuită de decesul mamei sale. Sincere condoleanțe! Familia Badea. (2239)

Sincere condoleanțe îndoliatei familii dr. PĂTRU REGINA în greaua încercare pricinuită de decesul mamei. Colectivul Fizioterapie, Policlinica Județeană Arad. (2249)

Sincere condoleanțe doamnei dr. PĂTRU REGHINA și familiei, în marea durere pricinuită de decesul mamei. Familia dr. Ivanov, familia dr. Albu, familia Chiorean. (2254)

Mulțumim tuturor celor care au fost alături de noi la pierderea celei mai iubite soție,
BIMBO CORNELIA.
Familiile Domșa, Bimbo. (2280)

Sincere condoleanțe colegei noastre de birou NEMȚOV SLAVIȚA, pentru pierderea suferită prin moartea bunicii. Biroul METEO Arad. (2218)

Mulțumim tuturor celor care prin prezență și flori au fost alături de noi în greaua încercare pricinuită de moartea prematură a fiului nostru
FIȚ RAOUL.
Îi vom păstra veșnic amintirea! Familia îndurerată.

Împărtășim durerea familiei STAN la decesul celei care a fost
FLORICA STAN.
Mamă FLORICĂ, vei rămâne mereu în sufletele noastre! Ileana Stănuleț și Silvana.

Colectivul IVECO ITALCARS Arad, este alături de colegul lor CUC LUIGI și împărtășește durerea pricinuită de pierderea bunicii. Sincere condoleanțe!

Suntem alături de colegul nostru STAN ANGELO în greaua încercare pricinuită de decesul mamei. Colegii de birou din cadrul Sucursalei de Distribuție Energiei Electrice Arad. Sincere condoleanțe! (f)

Întregul colectiv al Sucursalei de Distribuție Energiei Electrice Arad, este alături de colegul lor STAN ANGELO DAN, în marea durere pricinuită de pierderea mamei dragi. Dumnezeu să o odihnească în pace! (f)

Colectivul Policlinicii Județene Adulți este alături de îndurerata familie dr. PĂTRU, la decesul mamei. Sincere condoleanțe! (2281)

Cu adâncă durere în suflet anunțăm încetarea din viață, în urma unui tragic accident, a mult iubitului nostru naș,
CSEPELLA IOSEF,
în vârstă de 43 ani, decedat în Germania și suntem alături cu gândul și sufletul la dureroasa despărțire de fiul, soțul și tatăl lor, de Oma, Rodica, Bianca și Ingrid. Vei rămâne veșnic în amintirea noastră. Ai tăi fini: Iulian, Mirela și Oana Olteanu. Dumnezeu să-l odihnească în pace! (2293)

Ne luăm rămas bun de la cel care a fost
CSEPELLA IOSEF
și transmitem sincere condoleanțe familiei îndoliate. În veci ai tăi prieteni Olteanu Dan, Doina și Cristina și Bonța Mircea și Elena. Nu te vom uita niciodată! (2293)

† COMEMORĂRI †

Cu nemărginită durere anunțăm împlinirea a șase săptămâni de la trecerea în neființă a scumpului nostru
ȚĂRNĂU MIRCEA FLORIAN.
Slujba de pomenire va avea loc duminică, 28 ianuarie, ora 13,00, la capela cimitirului Pomenirea. Familia îndoliată.

Nimic nu poate șterge durerea din sufletele noastre acum când se împlinesc 5 ani de când ai plecat de la noi, iubită soție, mamă, soacră și bunică
MORGOCI MARIA.
Te vom iubi veșnic! Familia. (1932, 2072)

În loc de „La mulți ani", dragul nostru frate, cumnat și unchi,
GHIȚĂ BOȘNEAC,
îți așternem mormântul cu 47 de trandafiri udați cu lacrimile noastre și-l rugăm pe bunul Dumnezeu să-l odihnească în pace! Familiile Micu și Costache. (1958)

Urez celor care s-au născut în ziua de 28 ianuarie „La mulți ani" iar pentru tine, fiul meu cel bun și iubitor,
BOȘNEAC GHEORGHE
din PĂULIȘ, nădejdea zilelor și bătrâneților mele care ar fi împlinit 47 de ani și care acum 7 ani ne-a părăsit pentru totdeauna: lacrimile de durere și dor nu-mi vor seca ochii, niciodată. Până la revederea în veșnicie, te voi plânge mereu. MAMA. (1958, 2015)

Astăzi, 27 ianuarie, se împlinesc 10 ani de când ne-a părăsit pentru totdeauna, tăticul nostru drag, maior rezervă
GOIA VASILE.
Nu te vom uita niciodată! Dumnezeu să-l odihnească în pace! Familia. (2010)

Astăzi, 27 ianuarie, anunțăm cu durere în suflet și cu ochii în lacrimi, împlinirea de 1 an de la decesul fulgerător al scumpului meu soț și tătic
SUCIU SIMION,
32 ani. Fiica Loredana, tati, mi-e dor de tine, nu te uităm. Mămica, socrii, surorile, cumnatele, cumnații și nepoții. Veșnic rămâi în inimile noastre. Dumnezeu să te ierte și să te odihnească în pace! (2121)

S-a scurs un an de zile de la moartea dragilor noștri fiu, frate, cumnat și unchi; soție, mamă și bunică
NELU și FLORICA IENCI.
Cu inimile zdrobite și amărăciune în suflet, le udăm mormintele cu lacrimi de dor nestins. Dumnezeu să-i odihnească în pace! Ienci Ioan și familia Cărăbaș, în veci nemângâiați. (2142)

Cu lacrimi în ochi, comemorăm împlinirea a 3 ani de la trecerea în neființă a iubitei noastre soție, mamă, soacră și bunică
MÂNDRUȚĂU ELENA.
Pentru dragostea cu care ne-ai iubit și mângâiat, îți datorăm amintire veșnică. Dumnezeu să te odihnească în pace! Familia. (2182)

Se împlinește un an de tristețe și singurătate de la plecarea în veșnicie, a scumpei mele soții
AURELIA COCAN
născută POPESCU. Nu te voi uita niciodată! Soțul Cornel Cocan. (2187)

Un pios omagiu la împlinirea unui an de la trecerea în neființă a celui care a fost soț, tată, socru
MARIN DUMITRESCU.
Vei rămâne mereu în inimile noastre! Familiile Dumitrescu și Careba. (2225)

● PRODUCE ȘI MONTEAZĂ UȘI ȘI FERESTRE DIN PVC
ARMAT CU PROFILE TROCAL GERMANIA
● PRODUCE ȘI VINDE GEAM TERMOPAN
LUCRU NEMȚESC

SATLINE

SALON DE EXPOZIȚIE:
ARAD, PIAȚA MIHAI VITEAZUL
BL. M 7, PARTER
TEL./FAX. 057/25 14 61; 094 50 72 11

2001 telefoane mobile

GRATIS MOTOROLA d520

NOKIA 3210 59$
NOKIA 6110 100$
ALCATEL DB 10$
ERICSSON T18 100$
ERICSSON A1018 10$
PANASONIC GD 90 100$
BOSCH 909 Dual S 79$
SIEMENS 525 100$

Oferta CONNEX
valabilă în perioada 1 - 31 ianuarie: 50% reducere la abonament timp de 2 luni (primele 2 luni de abonament) pentru abonamentele cu minute incluse.

Bd. Revolutiei nr. 83 în incinta MAGAZINULUI COMSIM LG
Tel. 092.292.596, 057/280.085, 092.492.843
S.C. DIANET COMPUTERS S.R.L.
dealer autorizat CONNEX

CEA MAI TARE OFERTĂ A MILENIULUI !

NOKIA 6110 100$
NOKIA 5110 30$
PANASONIC GD 90 100$
SIEMENS S25 100$
ERICSSON T18 100$
MOTOROLA d520 GRATUIT
SIEMENS C35 89$
SIEMENS C25 49$
BOSCH 909 DUAL S 79$
MITSUBISHI TRIUM MARS 49$
ALCATEL DB 10$

Oferta CONNEX
valabilă până la 31 ianuarie 2001:
Prima lună fără plata abonamentului (pentru abonamentele simple) sau
50% reducere la abonament în primele 2 luni (pentru abonamentele cu minute incluse)

Bd. Revolutiei nr.83 in incinta MAGAZINULUI COMSIM LG.
TEL. 092/292596
SC DIANET COMPUTERS SRL
dealer autorizat CONNEX

CITIREA CONTOARELOR DE APĂ CALDĂ MENAJERĂ

se face după următorul program:

29 ianuarie 2001 Consumatorii arondați punctelor termice: 2V 2 Prim, 18 (parțial), 1 V, 3 V, 1 zona V, 3 M, 2/I, 4 Zona II, PT.3, 1 M, 6 Vânători, PT.4, PT.6V, PT. Maiakovsky.

30 ianuarie 2001 Consumatorii arondați punctelor termice: 4C, Liceul industrial 18 (parțial), PT. 10, PT. 19, PT.2 Zona V, PT.8 V, PT./II, 5 PT Zona III, PT. 8, PT. 14, PT.Pasaj, PT. UTA, 1 Gara, 2 Miron Costin, 1 aM.

31 ianuarie 2001 Consumatorii arondați punctelor termice: Aradul Nou, Parosени, teatru, PT.32, O. Terezia, 5 Grădiște, PT.6, PT.21, PT.23, PT.2 M, PT.7, PT.15, Simion Balint, PT.9.

Societate cu Capital Mixt

ANGAJEAZĂ

INGINERĂ
Condiții
- Vârsta maximă 40 ani
- Experiență de minimum 3 ani în domeniul mecanic (prelucrării prin așchiere, deformarea metalelor la rece)
- Cunoștințe operare P.C. în Excel și alte programe
- Capacitate și dorință de perfecționare în domeniul costurilor industriale

- Cererile și C.V. se pot depune la biroul personal al societății prin fax 275446

CONTABILĂ
Condiții
- vârstă maximă 40 ani
- experiență minimum trei ani
- cunoștințe PC program ARSOFT, introducerea conturilor și a datelor de opțiuni în calculator.

Pentru alte informații la tel. 275.406.

S.C. BAT ARAD S.A.

cu sediul în Arad, str. Poetului nr. 131/a

ANGAJEAZĂ cu probă de lucru
- LĂCĂTUȘI confecții metalice cu experiență
- MUNCITORI NECALIFICAȚI

Informații la telefon 289.700, 273.242 interior 117.

(1834168)

S.C. MONTAVID SERV S.R.L.

numită lichidator în dosarul nr. 6069/2000 privind pe DEBITOARE, **S.C. Agroindustriala Zoolact S.A. Semlac** prin încheierea în data de 18.01.2001,

anunță potențialii CREDITORI că

în conformitate cu prevederile L. 64/1995 republicată,

să-și depună cererile de creanță până cel târziu la data de 24.02.2001, data poștei

la grefa Tribunalului Arad - Secția Comercială, cu mențiunea: Dosar nr. 6069/2000, și o copie la sediul societății lichidatoare Arad str. Gheorghe Popa nr. 7 privind lichidarea judiciară a S.C. Agroindustriala Zoolact S.A. Semlac.

(5914396)

S.C. ROMPRESTĂRI S.A. ARAD

VINDE

LA LICITAȚIE URMĂTOARELE ACTIVE:
- MOARA BATA
- MOARA USUSĂU
- MOARA IRATOȘ
- MOARA DOROBANȚI
- MOARA PEREGU - MARE
- MOARA SEBIȘ
- MOARA ȘEPREUȘ
- MOARA FELNAC
- MOARA TURNU
- MAGAZIE CEREALE SÂNTANA

INFORMAȚII LA SEDIU
ARAD - Calea Bodrogului nr. 2-4
și la telefon 280.543.

(5914400)

S.C. CONAR S.A.

cu sediul în Arad, str. Bucegi nr. 5 bis

ANGAJEAZĂ
imediat pentru lucrări de interior următoarele categorii de personal:
- 2 ingineri instalatori sanitari + încălzire
- 3 maiștri instalatori
- 12 instalatori sanitariști
- 8 instalatori încălzire
- 5 sudori autogeni + electric
- 5 electricieni
- 5 izolatori construcții
- 3 tinichigii construcții

SE SOLICITĂ
acte de calificare și minimum 3 ani vechime în domeniu.

RELAȚII LA SEDIUL FIRMEI DIN ARAD, str. Bucegi nr. 5 bis birou personal sau la telefon 247.913; 246.700; 246.900.

LINFLEUR ROM.
ARAD ROMANIA

ARAD, Calea Radnei nr. 187, Telefon 21.98.11

Angajează CONFECȚIONERE

Persoanele interesate se pot adresa începând cu data de 19.01.2001 la sediul firmei din

MICĂLACA, Calea Radnei nr. 187, telefon 21.98.11.

(1834213)

SECURO

Societate cu capital integral german, producătoare de: lăcăte, casete valori, dulapuri valori și case de bani

CAUTĂ persoană tânără și dinamică (bărbat sau femeie) pentru postul de COORDONATOR VÂNZĂRI

SE OFERĂ:	CERINȚE:
● Salariu motivant	● Studii medii (sau superioare)
● Colaborare pe termen lung	● Flexibilitate, dinamism
● Posibilitate de avansare	● Disponibilitate pentru deplasări în țară
● Climat de muncă corespunzător	● Permis conducere categoria B
● Se asigură școlarizare	● Cunoașterea limbii germane

Trimiteți CV și cerere în limba română (germană) la adresa:

SC SECURO TECH SRL,
2900 Arad, str. Stefan Zarie nr. 65.

INFORMAȚII LA TELEFON: 288622.

(1834226)

BANCA "TRANSILVANIA" S.A.
SUCURSALA ARAD,
Str. Unirii nr. 5-7,
Tel. 057/283.122
CREDITUL TURIST
în lei sau valută
DOBÂNDĂ AVANTAJOASĂ

ADEVĂRUL

COTIDIAN INDEPENDENT ARAD

Anul XIII, nr. 3216

Luni, 29 ianuarie 2001 ● 16 pagini ● 3000 lei ● e-mail: adevarul@arad.ro

BRAT Publicație auditată în semestrul II 1999

Tiraj mediu zilnic vândut: 34.958

WEST BANK
B-dul Revoluției nr. 88, 2900 ARAD
AGENT WESTERN UNION | MONEY TRANSFER
Cel mai rapid mod de a primi bani din întreaga lume

MOȘTENIREA LUI CEAUȘESCU

Plecat dintre noi în urmă cu peste 11 ani într-o zi de Crăciun, ciuruit de gloanțele plutonului de execuție, fostul dictator Ceaușescu n-a apucat să lase urmașilor un testament scris. În fapt nu prea avea el ce să lase de moștenire fiindcă n-a avut multă avere decât hainele de pe el. Casă n-a avut, pământ nici atât, boi, cai, oi, nu! Nici măcar bani în băncile elvețiene nu cred să fi avut, în ciuda unor zvonuri. Prin tot ce a fost ca lider de partid și președinte de țară, Ceaușescu n-a fost omul preocupat să strângă averi la chimir. El era în mod sincer un revoluționar de profesie, așa cum dealtfel se și autodenumea. Adică un fel de terchea-berchea, fără nici un căpătâi. Fără meserie (n-a fost nici un fel de șuster; poate vreun ucenic, la vreun cizmar, dar niciodată meșter în ale pantofăriei), fără meserie și fără carieră. Un ins care nu se pricepea la nimic, o haimana de serviciile căreia nimeni n-avea nevoie. Un om care n-a dat nimic pe proprietatea personală, pe avere. Singura lui valoare era cea de oponent al nedreptei orânduiri burgheze. Aceea de dușman al clasei celor avuți, al capitaliștilor. Așa se putea explica în „epocă" unele legi ori decrete prezidențiale îndreptate împotriva omului harnic, a celui cu spirit întreprinzător, a micului proprietar de pământ ori de animale. Ceaușescu nu putea avea nici o îngăduință față de țăran, fiindcă, deși era de obârșie țărănească, de el nu s-a prins niciodată dragostea față de pământ. Neavând nici un fel de moștenire de lăsat urmașilor, Ceaușescu ne transmite din mormânt un testament nescris singura lui valoare reală: spiritul revoluționar. Acel sentiment de ură împotriva tuturor celor ce vor să fie proprietari peste bunurile lor mobile și imobile; împotriva celor capabili să pună mâna și să muncească în interesul lui și al familiei. Și nu al colectivității, cum i se cerea.

Deși pare o exagerare, adevărul e că „valoroasa" moștenire ceaușistă a fost preluată de unii dintre foștii săi colaboratori din vremurile bune. Desigur nu îi putem avea în vedere pe cei mai inteligenți, care au întors foaia la 180° de grade îndată după moartea fostului stăpân și care au pus mâna pe averea poporului, transformându-se într-un soi de capitaliști de carton, ci pe nostalgicii ideologiei totalitare, cei încă animați de luminoasele idealuri comuniste, valorile perene ale societății fără clase exploatatoare.

ȘTEFAN TABUIA

(Continuare în pagina 4)

În scandalul din Vladimirescu

PRIMARUL ȘI CONSILIERII ÎȘI ADUC RECIPROC ACUZE

- Consilierii - acuzați de prejudicierea bugetului local cu 280.000.000 lei
- Primarul Pantoș face plăți cu toate că e atenționat de ilegalitate

Pag. 6

ABONEAZĂ-TE LA ADEVĂRUL

■ Pentru luna februarie, prețul abonamentului rămâne de numai 32.300 lei
■ Se pot face abonamente și pe trei luni, șase luni și un an, abonații nefiind afectați de majorările de preț ulterioare.

PENTRU ABONAȚI, ZIARUL COSTĂ DOAR 1300 LEI

BILANȚUL JUSTIȚIEI ARĂDENE

HOREA OPREAN, președintele Tribunalului Arad: CEI MAI PERICULOȘI INFRACTORI CONDAMNAȚI NU SUNT ARĂDENI

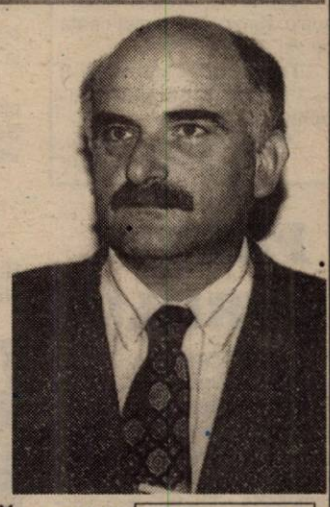

Pag. 7

Guvernul a majorat cuantumul ajutorului bănesc pentru energia termică și limita de venituri pentru care se acordă acesta

Pag. 11

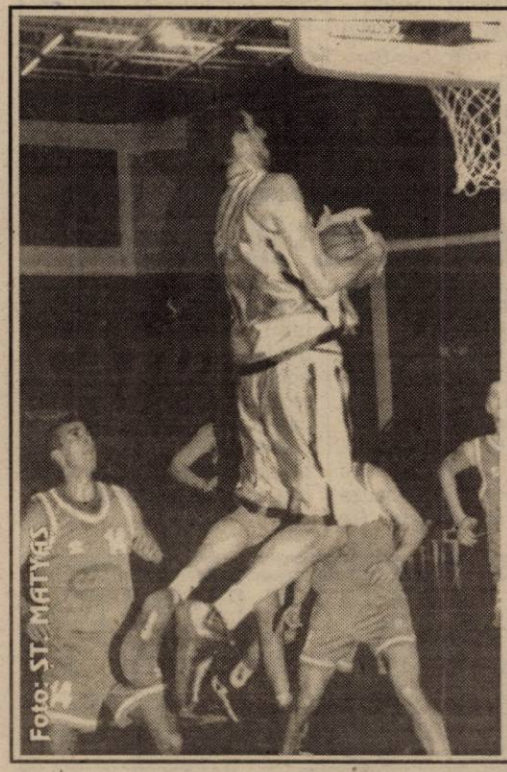

Foto: ST. MATYAS

SPORT * SPORT

- Baschetbaliștii nu au avut probleme cu campioana
- F.C. UTA a scăpat de antrenamentele lui Tisza
- După Steaua și echipa națională, UTA va reprezenta România la turneul de la Viarreggio
- Echipa de fotbal West Petrom se pregătește la Valea lui Liman pentru... evitarea retrogradării!

Pag. 8-9

Foto: ȘT. MATYAȘ

Nici un semafor fără cerșetor!

ALGLASS
TAMPLARIE DIN ALUMINIU SI P.V.C.
USI SI FERESTRE DIN PVC DECEUNINK-BELGIA
PRETURI SI CALITATE DE EXCEPTIE
Str. Roșiori nr. 26; Tel./Fax: 289053
Piața Spitalului Bl. 1D; Tel/Fax: 253868

CALENDAR

◆ Astăzi, Soarele răsare la ora 7 și 39 de minute și apune la ora 17 și 18 minute.

◆ Au trecut 28 de zile din acest an. Au mai rămas 337 de zile până în 2002.

◆ **Praznicul zilei: Biserica ortodoxă:** Aducerea moaștelor Sf. Ioan Gură de Aur; **Biserica romano-catolică:** Sf. Bretanion; Sf. Angela Merici; **Biserica greco-catolică:** Aducerea la Constantinopol a moaștelor Sf. Ioan Gură de Aur.

A venit BARZA!

La Arad: **Bogadi** Silvia Elena, **Chiciudean** Samuel, **Sala** Adrian Florin, **Solovăstru** Radu, **Tușan** Gheorghiță Cristian, **Dumca** David Ionathan, **Savu** Maximo, **Florinca** Ahiona Teodora, **Băscărău** Andrei Corneliu, **Cosma** Laura Georgiana, **Mateș** Claudiu Nicolae.

La Chișineu-Criș: Rancov Corina, **Moldovan** Octavian.

La Ineu: Cioară Andrei, **Covaci** Denisa.

La Lipova: Șarkozi Clara.

METEO

Vremea va fi caldă pentru această dată. Cerul va fi temporar noros. Local va ploua slab spre sfârșitul zilei și în cursul nopții. Vântul va sufla în general moderat din sector sudic. Dimineața, izolat ceață pe văi.

Temperaturi maxime: 8 la 11°C; **Temperaturi minime**: 2 la 5°C.

Meteorolog de serviciu, PETRU DĂNUȚ

PREȚUL AURULUI

Banca Națională: Pentru gramul de aur de 24 K, prețul cu ridicata - **223.984 lei**; prețul de achiziție **201.585 lei**. Prețuri valabile la sfârșitul săptămânii. **Piața neagră - Aur 14 K**: cumpărare - 110.000 lei/g, vânzare - 125.000 lei/g. **Aur 18 K**: cumpărare - 130.000 lei/g, vânzare - 160.000 lei/g.

HOROSCOP

Luni, 29 ianuarie

Berbec (21.03-20.04). Vă bucurați de timpul petrecut împreună cu familia sau cu o persoană dragă.

Taur (21.04-20.05). Sunteți foarte atenți la detalii și vă simțiți satisfăcuți dacă faceți lucrurile așa cum trebuie.

Gemeni (21.05-20.06). Luați o pauză pentru a reflecta și a recupera energiile pierdute.

Rac (21.06-22.07). S-ar putea să aveți dificultăți de comunicare cu o persoană. În rest, totul e OK.

Leu (23.07-22.08). Priviți orice obstacol ca pe o ocazie de a vă folosi abilitățile în rezolvarea problemelor.

MOCHETA
Arad, Piața Gării
Telefon 235221
Vinde și montează mochetă la prețuri cu o reducere de
10-20%

Fecioara (23.08-22.09). Iubirea, idealurile și o puternică apreciere sunt vitale acum pentru bunăstarea și fericirea dvs.

Balanța (23.09-22.10). Emoțiile dvs. se accentuează, dar veți reuși să le controlați.

Scorpion (23.10-21.11). O seamă de oportunități vă ajută astăzi să depășiți obstacolele care vă ies în cale.

Săgetător (23.11-21.12). Totul are un preț. Acesta este mesajul pe care trebuie să îl înțelegeți.

Capricorn (22.12-19.01). Aveți nevoie de un prieten cu care să discutați tot ceea ce vă trece prin cap.

Vărsător (20.01-19.02). Sacrificiul vă va conduce spre câștig în mai multe modalități, unele nu chiar atât de evidente.

Pești (20.02-20.03). Banii și siguranța sunt foarte importante pentru dvs., așa că vă veți bucura să aflați că dificultățile financiare din ultimul timp vor dispărea.

La Chișlaca FRIGUL - MAI PUTERNIC DECÂT CREDINȚA

„Cel mai tare mă supără faptul că enoriașii ortodocși refuză să frecventeze slujbele duminicale din cauza frigului din biserică. La slujba de duminică ne întruneam în jur de 100 de credincioși, dar acum situația s-a schimbat. Deși în incinta bisericii există sobă, nu se face foc niciodată așa că e la fel de frig ca afară. Celelalte culte, dar mai ales baptiștii și adventiștii beneficiază de condiții optime, în cadrul adunărilor. De ortodocși nu se interesează nimeni și lumea care vine la biserică e din ce în ce mai puțină", ne-a spus dl. Dragoș Duțu, unul dintre localnicii din Chișlaca.

Din păcate parohia din Chișlaca nu e singura care se confruntă cu asemenea probleme. Deși am intenționat să stăm de vorbă și cu preotul paroh acesta nu a fost de găsit. Prin urmare, chișlăcanilor nu le rămâne decât să aștepte vremuri mai bune pentru a fi mai aproape de Dumnezeu.

SORINA AMBRUȘ

CINEMATOGRAFE

Dacia: Micky, ochi albastri (SUA) 9,30; 11,45; 14; 16,30; 19
Mureșul: Femeia mereu deasupra (SUA) 10; 12; 14; 16; 18
Arta: Eu, cu mine... și Irene (SUA) 15; 17; 19
Sala Mică: Dogma (SUA) 15,30; 18
Progresul: Detectiv de voie, de nevoie (SUA) 15
Colecționarul de case (SUA) 17

Chișineu-Criș CALCULATOARE PENTRU PRIMĂRIE

La sfârșitul anului trecut, Primăria orașului Chișineu-Criș a achiziționat două calculatoare. Unul dintre ele a fost instalat la serviciul taxe și impozite, altul la secretariat. Se intenționează ca acesta să fie doar începutul și, în timp, să mai fie cumpărate trei sau patru calculatoare.

A.B.

UTILITARE

PIEȚE, TÂRGURI

Astăzi este zi de piață la Curtici, Nădlac, Bocsig, Gurahonț, Moneasa, Pilu, Vladimirescu. Tot astăzi se organizează târg săptămânal la Gurahonț și Bârzava.

Mâine, marți, este zi de piață la Sebiș, Almaș, Apateu, Semlac, Sântana, Șilindia, Vârfurile.

FARMACII DE SERVICIU

Farmaciile „**Sinapis**", B-dul Revoluției, nr. 88, lângă Noul Stil, telefon 282369, „**Noua Farmacie**", str. Andrei Șaguna, nr. 15, telefon 948 sunt de serviciu cu program non-stop.

URGENȚE STOMATOLOGICE

Cabinetul de pe str. Crișan (în spate la Gionelli) are program non-stop. Telefon: 253794. Cabinetul din B-dul Revoluției nr. 62, ap. 17, între orele 9,00-19,00. Telefon: 256665.

TELEFON DE URGENȚĂ LA POLIȚIE: 955

AU PLECAT DINTRE NOI!

Papp Margareta (1961); Situar Rozalia Elisabeta (1915); Cadar Ana (1908); Cladovan Ecaterina (1934); Vamu Ecaterina (1948); Vasii Gheorghe (1928); Moldovan Elisabeta (1913); Blidar Ana (1904); Boariu Maria (1948); Sudrijan Florica (1921); Alba Elena (1927).

PIAȚA DE MAȘINI

Mașini românești

Dacia 1300 (**anul fabricației** 1988) - **prețul** 1750 DM; Dacia (1998) - 4100 DM; Dacia (1984) - 1800 DM; Dacia (1983) - 1600 DM; Dacia (1995): 3600 DM; Dacia (1989) - 2300 DM; ARO (1997) - 7.000 DM; Dacia (1988) - 1750 DM; Dacia (1980) - 1450 DM; Dacia (1987) - 1850 DM; Dacia (1973) - 1800 DM; Dacia (1999) - 5200 DM; Dacia „papuc" (1993) - 2500 DM

Mașini străine

Opel Astra (1997) - 15500 DM; VW Passat (1998) - 26900 DM; VW Passat (1992) - 10.000 DM; Mercedes Benz (1985) - 7000 DM; VW Polo (1987) - 5500 DM; Opel Kadett (1988) - 4800 DM; Opel Vectra (1993) - 10.900 DM; Ford Mondeo (1993) - 12.500 DM; Renault Clio (1993) - 7400 DM, VW Golf (1995) - 15.300 DM; BMW (1991) - 14.000 DM; Audi (1980) - 1700 DM; Mercedes (1984) - 4000 DM; Fiat Ducato (1987) - 4900 DM; Audi (1998) - 37.900 DM; Ford „K" (1997): 12.500 DM; Ford Fiesta (1999) - 14.900 DM.

OLIMPIU BULZAN
Foto: ONORIU FELEA

ADEVĂRUL
COTIDIAN INDEPENDENT ARAD
Editor: S.C. ADEVĂRUL S.R.L. Arad
COD FISCAL R 1681938 ● COD SICOMEX 19.604 ● CERTIFICAT J 02/1886 / 31 X 1991 ● COD SIRUES 020956601 ● ISSN 1220 - 7489

Redacția și administrația: 2900 Arad, Bd. Revoluției nr. 81. Telefoane: SECRETARIAT - 281802; fax 280655, 280625; ADMINISTRAȚIE - CONTABILITATE - 281797; MICA PUBLICITATE - 210775; MAREA PUBLICITATE - 280904; CLUBUL PRESEI - 280989.

Consiliul de administrație: președinte - **DOREL ZĂVOIANU**, telefon 281802, 280625; vicepreședinte - **MIRCEA DORGOȘAN**, telefon 210776; membri: **DOREL BARBU**, telefon 281797; **NICU COJOCARU**, telefon 280904; **MIRCEA CONTRAȘ**, telefon 280854.

Colegiul de redacție: MIRCEA CONTRAȘ (redactor-șef); MARCEL CANCIU (șef secție foto), telefon 281701; ALEXANDRU CHEBELEU (șef secție sport), telefon 281701; NICU COJOCARU (șef secție publicitate) telefon/fax: 280904; GABRIELA GROZA (secretar general de redacție), telefon 280854; VASILE FILIP (șef secție cultură-învățământ-tineret), telefon 281855; 280003; IOAN IERCAN (șef secție politică), telefon 280943; DORU SAVA (șef secție social-economic), telefon 281738; ȘTEFAN TABUIA (șef secție actualități), telefon 281855; 280003; DOREL ZĂVOIANU (președinte al Consiliului de administrație), telefon 281802, 280625.

Tiparul executat la S.C. MEDIAGRAF S.A. ARAD, str. Feleacului F.N., telefon 250902, fax 250920

„Adevărul" poate fi citit și pe Internet la adresa http://adevarul.arad.ro

Echipa de serviciu
AUREL DARIE
secretar de redacție.
Adela Homorâceanu, Ioan Leac
– tehnoredactare computerizată.
Doina Jurcă, Aurica Telcian
– corectură.

DRUMUL VIILOR - ÎN REPARAȚII

Drumul care duce de la Ineu în Dealul Mocrii este cunoscut de localnici sub denumirea de „Drumul viilor". Principala lui utilitate o constituie accesul ineuanilor la casele de vacanță situate acolo. Momentan utilizarea lui este aproape imposibilă din cauza degradării accentuate. De curând, la cererea Primăriei Ineu, „Drumul viilor" a fost declarat drum comunal iar administrația locală a alocat fonduri din buget pentru refacerea lui. După toate estimările, dacă timpul va fi favorabil, drumul va fi din nou practicabil în primăvara acestui an.

S. A.

CURSUL VALUTAR

– VALORI ÎNREGISTRATE LA SFÂRȘITUL SĂPTĂMÂNII

Denumirea valutei	BNR	BCR		BRD		Banca Transilvania		Banca Agricolă		Bursa neagră	
		C	V	C	V	C	V	C	V	C	V
Dolar	26454	26325	26500	26150	26550	26350	26550	26250	26490	26000	26200
Marca germană	12593	12092	12545	12265	12690	12350	12500	12350	12700	12600	12700

La Felnac SĂRBĂTOARE LA BISERICA ORTODOXĂ SÂRBĂ

Sâmbătă, credincioșii ortodocși sârbi l-au prăznuit pe Sfântul Sava. La Biserica Ortodoxă Sârbă din Felnac, preotul Sava Popovici a oficiat o slujbă religioasă în cinstea acestei sărbători.

Copil de împărat, Sfântul Sava a ales calea postului și a rugăciunii pe Muntele Athos, unde s-a călugărit. A fost primul institutor de școli și orfelinate și a rămas și astăzi ocrotitorul instituțiilor de învățământ. S-a stins din viață după o a treia călătorie la Locurile Sfinte. La Belgrad, moaștele Sfântului au fost arse de Sinan Pașa, în locul unde astăzi se află marea catedrală Vraciaru.

Este o tradiție ca în ziua de 27 ianuarie să fie ales nașul școlii, dintre elevii care frecventează secția sârbă. Până anul viitor Milena Mitrov a primit acest titlu, iar de anul viitor naș va fi Darco Tomici. Nu a lipsit nici ceremonia tăierii colacului adus de nașă în biserică. În final, elevii sârbi, îndrumați de învățătoarea Emilia Nichici, au susținut un deosebit program artistic din care nu au lipsit scenete cu referiri la praznic, poezii, cântece și dansuri tradiționale.

T. MATICA

Scriitorul Pop Simion s-a întâlnit cu românii de la Gyula

La sfârșitul săptămânii trecute, românii de la Gyula au trăit un eveniment de excepție - întâlnirea cu scriitorul român **Pop Simion**, cu ocazia lansării în premieră a volumului său „Opt plus unu". Într-o atmosferă „de familie", la sediul Uniunii Culturale a Românilor din Ungaria, scriitorul Pop Simion ne-a împărtășit cu mult farmec din experiențele sale literare și de viață.

De reținut este faptul că Pop Simion s-a remarcat și în diplomație, fiind primul Ambasador al României în Ungaria după Revoluție. Din partea românilor din Ungaria au fost prezenți Andrei Oancea, Consul General al României la Szeged, Ștefan Oroian, pictor și redactor la revista „Foaia românească", prof. univ. Gheorghe Petrușan de la Universitatea din Szeged. Din Arad au participat la întâlnirea de la Gyula, Florin Didilescu, consilier-șef la Inspectoratul pentru cultură al județului Arad și artistul plastic Onisim Colta.

CĂTĂLINA LATU

Craiva SE ÎNREGISTREAZĂ O RECRUDESCENȚĂ A TUBERCULOZEI

Tuberculoza este cunoscută ca o boală care se grevează în primul rând pe sărăcie, mizerie, alcoolism cronic și tabagism.

În comuna Craiva, în ultimul timp s-au înregistrat în jur de 15 cazuri de tuberculoză, ceea ce, în opinia d-lui dr. **Constantin Netea** este foarte mult la un număr de 3000 de pacienți înscriși pe listele medicului de familie. Bolnavii trebuie să urmeze un tratament medicamentos, pe o perioadă destul de îndelungată, tratament care se acordă gratuit.

Din păcate, sunt și persoane care nu acordă atenție sfaturilor medicului și nu urmează tratamentul prescris, astfel că în cursul anului trecut s-au înregistrat trei decese din cauza tuberculozei netratate. **„Din nefericire s-au înregistrat și decese la persoane relativ tinere care proveneau dintr-o anumită clasă socială, cu o anumită pregătire și de la care nu m-am așteptat să neglijeze îngrijirea medicală"**, ne-a spus dl. dr. Netea.

SORINA AMBRUȘ

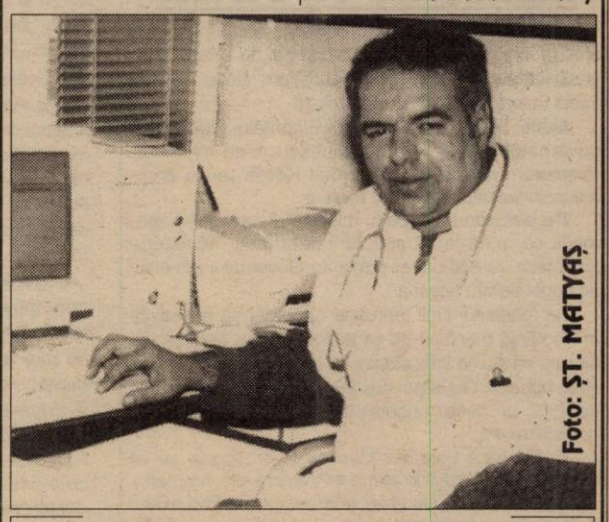

Foto: ȘT. MATYAȘ

Doctorul Netea - un medic pentru 11 sate

Plăți compensatorii pentru sondori, electricieni și ... „cătane"

După cum ne informa d-na **Claudia Miuțescu**, purtătoarea de cuvânt a Agenției de șomaj, zilele trecute au fost virați la Arad banii persoanelor disponibilizate colectiv în baza Ordonanței 36.

Banii (70 de milioane de lei), odată ajunși la Sucursala CEC Arad, vor fi distribuiți spre sfârșitul săptămânii viitoare celor 37 de disponibilizați de la G.P.S., Sonde Petrol Arad, Electrica și Termoelectrica.

De asemenea, un fost cadru militar, disponibilizat în baza Ordonanței 7/98 își va putea ridica și el cele 20 de salarii compensatorii, în sumă totală de 50 milioane lei. Asta pentru că fostele „cătane" își iau banii grămadă, după cum prevede Ordonanța 7/98.

N.O.

LOCURI DE MUNCĂ DISPONIBILE

Pentru săptămâna aceasta, Agenția județeană pentru ocuparea forței de muncă, situată pe strada Gheorghe Lazăr nr. 20, din Arad, are o ofertă de 669 de locuri de muncă disponibile. Oferta este venită din partea firmelor arădene, care, în așteptarea relaxării fiscale promise, se îndărătnicesc să nu dispară, ba dimpotrivă, să se și dezvolte pe cât se poate, dovadă angajările care vor să le facă.

În continuare, prezentăm oferta pe meserii, cu numărul de slujbe pentru fiecare „brățară de aur" în parte: agent asigurări 200; agent imobiliar 4; agent pază 20; agent vânzări 1; ambalator pufuleți 6; asistent farmacie 1; bijutier 5; confecționer îmbrăcăminte 10; confecționer mașinist 20; consultant asigurări 3; consultant financiar asigurări 20; electrician 5; frezor 1; inginer electronist 1; inginer instalator 2; inginer mecanic 1; inginer TCM 2; instalator încălzire 8; instalator sanitar 12; lăcătuș confecții metalice 3; maistru instalator 1; muncitor în confecții 17; operator asamblare 300; sudor autogen-electric 5; tinichigiu auto 1; tricotoare-confecționere 15; vânzător 3; vopsitor 2.

N. O.

ANUNȚ PUBLICITAR

În calitate de lichidator înscris în Registrul Comerțului Arad, firma UNIVERSAL PROCESS EQUIPMENT, Inc., cu sediul în Roosevelt, New Jersey, USA, reprezentată prin S. C. EXPERT S. A. Arad, anunță scoaterea la vânzare prin licitație publică deschisă cu strigare a următoarelor active și bunuri neadjudecate la licitațiile anterioare, aparținând societății ARCHIM S. A. Arad, cu sediul în România, com. Vladimirescu, jud.Arad, tel. 057-514940, 057-514915, fax 057-514935.

Nr. crt.	Denumirea activului	Descriere sumară a activului sau bunurilor componente	Preț pornire licitație total (mii lei)
1.	Batal gol de ape fosfoamoniacale	Iaz batal hidroizolat cu capacitatea ce 150.000 mc, investiție terminată în anul 1990 și nepusă în funcțiune, amplasat la circa 2 km de incinta ARCHIM, în nordul digului de apărare al municipiului Arad și la Sud de DN7	112.000
2.	Dotare cantină - administrativ	Destinat pentru cantină cu linie de autoservire și dotări pentru birouri cu caracter administrativ, cuprinzând dulapuri metalice pentru documente, dulapuri metalice pentru vestiar, diverse birouri de lemn, dulap cu vitrină, rafturi arhivă etc.	206.000

Bunurile scoase la vânzare sunt:

Nr. crt.	Denumirea bunului	Nr. buc.	Preț pornire licitație
1.	Vagon cisternă pentru apă amoniacală	1	5.000.000
2.	Vagon CFR	1	5.500.000
3.	Vagon CFR	1	5.500.000
4.	Dispozitiv de ridicat DRL 3,2 tf	11	1.800.000/buc.

De asemenea, scoate la licitație:

– Argint pur sub formă de lână pentru analize 1,3 kg, preț de pornire licitație 36.000.000 lei;

Prețul menționat nu cuprinde TVA aferent.

Activele și componența detaliată pentru dotările laboratoarelor și bunurile pot fi vizitate la sediul societății ARCHIM, în toate zilele lucrătoare, între orele 10,00 și 14,00, până în preziua licitației. În aceeași perioadă se pot consulta și documentațiile tehnice ale echipamentelor precum și fișele de prezentare ale activelor și bunurilor cuprinzând: listele de imobilizări, utilaje și bunuri, descrierea sumară a acestora precum și valoarea de inventar din care se poate calcula valoarea de pornire individuală în cazul în care comisia de licitație va aproba licitarea ca bunuri separate.

Licitația de vânzare va avea loc la sediul ARCHIM S. A., în data de **14 februarie 2001, ora 10,00**, în ordinea din tabelul de mai sus.

Metoda de licitație este deschisă cu strigare, licitația desfășurându-se în conformitate cu prevederile Legii 99/99 titlul I, respectiv Normele Metodologice din HG 450/99, publicate în MO 295/24.06.1999. Pot participa la licitație persoane fizice și juridice române sau străine care îndeplinesc condițiile prevăzute în HG 450/99 și **depun până în preziua licitației, adică 13 februarie 2001 orele 15,00**, toate documentele prevăzute în Norme precum și garanția și taxa de participare la licitație pentru active și bunuri.

Garanția de participare la licitație este de 10% din valoarea de pornire a licitației, pentru fiecare activ și bunuri în parte. După desfășurarea licitației, garanția se restituie integral tuturor participanților, cu excepția celor selectați, cărora li se va deduce această garanție din prima plată a prețului după adjudecare. În caz de nesemnare a contractului de vânzare/cumpărare din vina cumpărătorului, garnația nu se restituie.

Taxa de participare la licitație, care trebuie plătită de către toți participanții și nu se restituie în caz de neadjudecare, este de 1.000.000 lei pentru fiecare participant și fiecare activ în parte. Pentru bunuri nu se plătește taxa de participare.

Informații suplimentare cu privire la desfășurarea licitației se pot obține la sediul ARCHIM ori prin tel. 057-514915, 057-259740 și documentația de prezentare se poate consulta la sediul ARCHIM zilnic, între orele 8,00 și 14,00.

(5914753)

Mai nou, știrile de la vămi trebuie aprobate de București

La finele săptămânii, încercând să aflăm o informație de la Direcția Regională Vamală (DRV) Arad am constatat că acest lucru nu mai este posibil fără anumite proceduri speciale. Reprezentanții mass-media sunt obligați să trimită prin fax o cerere vizând informația necesară. Nu oricum însă! Cererea trebuie făcută pe o foaie cu antet, bătută la mașină și semnată. Cei de la DRV Arad sunt obligați s-o trimită, la rândul lor la București, iar directorul general al vămilor trebuie să-și dea acordul cu privire la transmiterea informației. Păi, unde s-a mai pomenit așa ceva? Să faci cerere specială la București pentru o simplă informație de la o Vamă din Arad?

A. B.

BLESTEMUL FOCULUI A ATINS ÎN PRIMUL RÂND CASELE OAMENILOR

Recent, dl. ing. col. Mihaiu Bonțea, comandantul Grupului de pompieri „Vasile Goldiș" Arad, a prezentat într-o conferință de presă bilanțul de activitate a pompierilor militari arădeni pe anul 2000.

Astfel, comparativ cu anul 1999, în anul 2000 numărul intervențiilor a crescut de la 219 la 479. Cele mai multe incendii s-au produs din cauza focului deschis, făcut fără respectarea normelor PSI (în 170 de cazuri); instalații electrice cu defecțiuni și improvizații (62 de cazuri), fumatul în locuri interzise (81 de cazuri), acțiuni intenționate (16 cazuri); jocul copiilor cu focul (13 cazuri).

După locul în care s-au produs incendiile, statîstica arată că 209 au izbucnit la gospodăriile populației, 46 în agricultură, 44 la păduri, 35 la diferite obiective aparținând de administrația publică, iar 31 la obiective economice.

Valoarea pagubelor produse de incendii este de 9,2 miliarde de lei. Bunurile salvate de aceștia depășesc 135,5 miliarde de lei.

Dintre cele mai semnificative intervenții de anul trecut, care au pus probleme deosebite gărzilor de intervenție prin amploare, condiții meteo dificile, lipsa surselor de apă și pagube produse menționăm:

22 august: incendiul produs la o pășune împădurită - aparținând de Ocolul Silvic Lipova, când a ars vegetația uscată pe o suprafață de aproximativ 180 de hectare. La locul intervenției au fost prezenți 45 de pompieri militari și tot atâția civili, 100 de localnici și 175 de jandarmi. Aceștia, după 14 ore de luptă cu focul, au reușit să stingă incendiul care nu s-a soldat totuși cu pagube materiale ori victime.

23 septembrie: incendiul produs la atelierul de producție încălțăminte S. C. NIKAO SRL din Arad, când au acționat trei autospeciale, incendiu care a distrus din temelii atelierul, producând pagube de peste 700 de milioane de lei.

13 octombrie: incendiul produs la o plantație de stejar din comuna Dezna, când au ars 2,5 hectare din plantație, 3 hectare lizieră și 10 hectare de vegetație uscată în valoare de 500 de milioane de lei.

25 noiembrie: incendiul produs la magazinul aparținând de S. C. „Stejarul Verde" din localitatea Avram Iancu, cu pagube de 200 de milioane de lei.

28 noiembrie: Focul izbucnit la locuința lui Motica Floare din Bocsig nr. 73, când din cauza unui scurt-circuit a luat foc casa, valoarea pagubelor depășind 200 de milioane de lei.

NICOLAE OPREAN

Centrală telefonică, la Șagu

Săptămâna trecută, sucursala Romtelecom Arad a dat în folosință o nouă centrală digitală în comuna Șagu. Cu o capacitate de 500 de numere, centrala va acoperi necesarul de linii telefonice pentru satele Șagu și Cruceni.

În perioada următoare vor beneficia de telefonie digitală cei care au avut abonamente și până acum, cu condiția de a-și achiziționa aparate telefonice corespunzătoare.

Directorul tehnic al Romtelecom Arad, dl. Ioan Necula, ne-a relatat că „încercăm ca până la 15 februarie să dăm în folosință și centrala telefonică de la Șeitin, la care încă se mai lucrează."

S. A.

LINIE DE FERIBOT ROMÂNIA-GEORGIA

● Construcția autostrăzii Nădlac-Arad-Timișoara va începe în acest an

Secretarul de stat în cadrul Ministerului Lucrărilor Publice, Transporturilor și Locuinței, Sorin Bota, a declarat, duminică, într-o conferință de presă la Cluj, că legăturile economice dintre Europa și Asia ar putea fi intensificate printr-o linie specială de feribot care să lege România de Georgia, transmite corespondentul MEDIAFAX.

Bota a spus că, de cînd și-a preluat funcția, a fost contactat de numeroși reprezentanți ai marilor concerne internaționale interesați să investească în România. Printre aceștia, mai multe firme germane și-au manifestat intenția de a contribui la darea în folosință a unei linii de feribot care să lege România de Georgia, în vederea facilitării derulării legăturilor economice dintre Europe și Asia. În opinia lui Bota, linia ar putea fi dată în folosință în termen de 2 -3 luni.

În plus, Sorin Bota a afirmat că printre marile concerne străine, interesate de România, se numără și General Electric, care intenționează să investească în infrastructura feroviară, construcții de locomotive și locuințe și General Motors, interesată să investească în construcția de locomotive. Alte firme din Austria și Germania vor să dea bani pentru construcția de locuințe și drumuri.

Referitor la construirea autostrăzii Nădlac-Arad-Timișoara, Sorin Bota a spus că lucrările ar putea începe în acest an și ar putea fi finalizate în patru ani.

Proiectul de buget pe 2001- după discuțiile cu F.M.I.

Delegația română care, în ultima săptămînă, s-a aflat la Washington, pentru a discuta cu oficialii FMI posibilitatea încheierii unui nou acord stand- by s-a întors în țară duminică după-amiază.

Mihai Tănăsescu, ministrul Finanțelor Publice, și guvernatorul BNR, Mugur Isărescu, s-au întîlnit cu directorul executiv al FMI, Horst Kohler, și cu prim-adjunctul acestuia, Stanley Fischer.

Pe aeroportul Otopeni, ministrul Finanțelor a reamintit că, pînă la sfîrșitul lunii februarie, Ministerul Finanțelor va elabora și prezenta Guvernului proiectul de buget pentru acest an.

La începutul lunii februarie urmează să sosească în România o echipă de experți a FMI, cu care se vor discuta nivelurile indicatorilor în baza cărora va fi construit bugetul. Guvernul are în vedere o inflație anuală de 25%, un deficit bugetar de 4% și o creștere economică de 4%.

O echipă a Fondului Monetar Internațional se va deplasa la București în prima jumătate a lunii februarie.

Actualul acord stand-by al României cu FMI expiră la sfîrșitul lunii februarie.

UMRL DOREȘTE CA 10 MAI SĂ FIE SĂRBĂTOARE NAȚIONALĂ

Recent, la Timișoara, s-a desfășurat un forum al Societății Timișoara, la care a participat și arădeanul Ioan Gabor, atât din partea Uniunii Mondiale a Românilor Liberi, filiala Arad, cât și din partea Forumului Formațiunilor Civice Arad. Reprezentanții celor 22 de formațiuni civice din România și ai celor 12 formațiuni din străinătate au semnat o scrisoare către Președinția României, primul-ministru și Parlamentul României, în care se cere ca data de 10 mai să aibă caracter de sărbătoare națională, ca zi a independenței României. **„Alegerea datei de 10 mai nu are nici o conotație monarhică, ci se datorează faptului că regele Carol I a promulgat abia pe 10 mai legea referitoare la ziua independenței"**, a declarat Gabor. La reuniunea de la Timișoara au mai participat prof. Achim Alexa, Tiberiu Dekany și Artur Chomiuc, președintele Asociației Amicii regelui Mihai, formațiune care face parte din Forumul Formațiunilor Civice Arad.

S. TODOCA

MOȘTENIREA LUI CEAUȘESCU

(Urmare din pagina 1)

Între care îl găsim și pe actualul președinte Ion Iliescu. Cu excepția unora dintre consilierii prezidențiali însărcinați să protejeze și să promoveze o imagine cât mai favorabilă președintelui Ion Iliescu, recentele sale „aprecieri" făcute la adresa „sfintei" proprietăți private care ar fi doar un simplu „moft", majoritatea oamenilor politici - cu excepția unor lideri PRM- sunt de acord că dl. Iliescu suferă de limbariță, incapabil să-și stăpânească pornirile. Vezi categorisirea de „golani" a celor ce protestau prin 1990 în Piața Universității, vezi cearta cu un ziarist constănțean pe care l-a gratulat cu epitetul „măi, animalule".

Despre impresia catastrofală făcută în lumea presei, în diplomația și politica euroatlantică s-a scris și s-a comentat îndeajuns și la fel despre prejudiciul adus guvernului român, personal premierului Adrian Năstase aflat în acele zile la Bruxeles, la Consiliul Europei, la UE etc. încercând să convingă Occidentul că România este un partener credibil, hotărât să meargă neabătut pe varianta, singura posibilă, a capitalismului. Puțină lume s-a întrebat însă, care sunt cauzele limbariței prezidențiale. Întrebare la care îmi îngădui să încerc un răspuns.

Ion Iliescu este un om politic versat, cu mare experiență, apreciat de milioane de români și cu nenumărați adepți în străinătate. Este un om profund cinstit, modest. Nimeni n-ar putea formula vreo acuză la adresa lui la capitolul morală. Ion Iliescu are suficientă înțelegere pentru a ști ce e bine pentru români și pentru țara lor și are și puterea de a trece peste propriile și profundele sale simțiri atunci când face declarații politice de atașament deschis și total la valorile Occidentului, la integrarea în NATO și UE. Câteodată însă, atunci când ține câte un spici în fața maselor populare adunate la vreun miting cu caracter național, așa cum s-a întâmplat la Focșani de Ziua Unirii Principatelor, fostul ideolog comunist și moștenitorul testamentar al fostului dictator Ceaușescu, nimeni altul decât actualul președinte Ion Iliescu spune ceea ce crede cu adevărat în străfundul sufletului său. Și anume, că proprietatea (sfântă, laică, ori nici una nici alta) ar fi un moft. Un fel de hoby al unor răsfățați, dar în nici un caz o valoare fundamentală a societății, înscrisă în Constituție și apărată de stat (dar nu garantată). Când face asemenea declarații năucitoare, Ion Iliescu spune cee ce cu adevărat crede cu toată ființa lui. Spiritul revoluționar moștenit prin testament nescris de la Ceaușescu îi este - iată - un prețios îndreptar. În ființa sa cea mai intimă, Ion Iliescu a rămas un neîmpăcat nostalgic comunist. Sufletul lui sensibil vibrează și astăzi ca un diapazon la durerile maselor populare supuse exploatării noilor parveniți. Dacă ar fi după el, dacă s-ar putea, Ion Iliescu ne-ar ferici cu reîntoarcerea la adevăratele valori ale comunismului, care, după părerea lui au fost întinate de Ceaușescu.

Cu el în frunte, în calitate de continuator al fostului dictator, dar cu umanizarea dictaturii roșii (dacă așa ceva ar fi posibil) România ar construi și astăzi cea mai nobilă și cea mai dreaptă dintre orânduiri: societatea socialistă multilateral dezvoltată. Păcat și profund regretabil că nu avem și un președinte procapitalist și prooccidental, așa cum avem un guvern remarcabil condus de Adrian Năstase, un Prim Ministru surprinzător de valoros. Speranța românilor stă în guvernul român și în valoarea de excepție a miniștrilor săi. Iliescu trebuie ținut din scurt, la Cotroceni, controlat cu atenție la ce face și ce spune, fiindcă m-am convins în sfârșit că timpul lui a trecut. Că prin ceea ce spune face mult rău țării și neamului, interesului național, pe care a jurat să-l servească. Aruncând cuvinte de ocară proprietarilor particulari, Ion Iliescu nu slujește interesul real al României și al românilor. Acest lucru va trebui făcut să priceapă, fie că îi place, fie că nu!

LUNI, 29 IANUARIE 2001

TVR 1
7,00 Telematinal
8,00 Jurnal de dimineață
9,00 Ploaia de stele
10,55 Pulp Fiction - dramă, SUA, 1994
13,30 Știrile de sâmbăta asta - rel.
14,00 Jurnalul de prânz
14,15 CiberFan
14,30 Pro Patria
15,30 Becker - s.
16,00 Cronica
17,30 Încurcături în familie - s.
18,00 Corect
18,10 Seniorii cetății
19,00 Info-mania
19,10 Avanpremieră Știri
19,15 Pasiuni - s.
20,00 Jurnal. Meteo
20,35 Sport
20,40 Guvernul se prezintă
20,50 Iartă-mă!
21,50 Amprente
22,00 Național TV Bingo Liberty

TVR 2
7,00 Familia Porter - s. rel.
7,25 Piatra magică - s. rel.
7,50 Desene animate
8,15 Veni, video, vici! - rel.
8,35 Toți împreună
9,25 Baschet masculin - rel.
11,20 Știri
11,30 NBA Action- rel.
11,55 Celebrități ale secolului XX - rel.
12,40 Jonathan Creeak - rel.
13,30 Răscruci - rel.
14,00 Des. animate
14,45 Femeia ispititoare - s.
15,30 Știri
15,50 O familie de suflet - rel.
17,05 Spațiu francofon
17,35 Ghidul călătorului
18,30 Telejurnal TVR 2
19,00 Autograf muzical
19,20 Lumea de mâine
20,25 Băieți buni, băieți răi - s.
21,15 Obsesia vitezei
22,00 Sport Plus
22,45 Știri
22,50 Știri bancare
22,50 Teatrul National de Televiziune prezintă: **Ai matale, Caragiale**
23,50 TVM. Mesager

PRO TV
8,00 Prieteni pe viață - s.
8,30 Cheers - s.
9,00 Afaceri de familie - s.
10,00 Tânăr și neliniștit - s. rel.
11,00 Ally McBeal - s.
11,50 Bebe - s.
12,10 **Sicilianul** - dramă, SUA, 1987
(●) 14,30 La un pas de dezastru - dramă/acțiune, SUA, 1990
16,00 Tânăr și neliniștit - s.
16,55 Jocuri magice
17,00 Știrile Pro TV
17,40 Sens unic
17,45 Teo
18,50 Vremea
18,55 PRO TV te ascultă ce vezi
19,00 Știrile Pro TV
(●) 20,00 Ultima suflare - thriller, SUA, 1997
21,55 Știrile Pro TV
22,00 Urmărire generală
22,30 Avocații - s.
23,30 Știrile Pro TV
0,05 Pro TV te ascultă ce vezi
0,15 Seinfeld - s.
0,45 Chicago Hope - s.
1,45 Nebun după tine - s.
2,15 Știrile Pro Tv - rel.

TV ACASĂ
6,30 Teleshopping
7,00 Al șaptelea cer - s. rel.
7,45 Căsuța poveștilor - rel.
8,15 Ia-mă acasă - rel.
8,50 Dragoste și putere - rel.
9,15 Fiorella - rel.
10,20 Ramona - s. rel.
11,10 Trei femei - s. rel.
12,40 Documentar: Brigitte Bardot - Legenda, vedeta - rel.
13,40 Charro! - f. rel.
15,30 Înger sălbatic - s.
17,00 Desene animate
* Acasă la români
17,30 Dragoste și putere - s.
17,55 Stirea zilei
18,00 Fiorella - s.
18,50 Acasă la bunica
19,00 Iubire fără limite - s.
19,55 Desene animate
20,00 Știrile de Acasă
20,35 Vremea de Acasă
20,40 Dragoste nebună - s.
21,30 Luisa Fernanda - s.
22,30 39 de trepte - f. Anglia, 1935
23,55 Dragoste și putere - s. rel.
0,30 Știrile de Acasă - rel.
1,10 Doctorul casei - rel.

ANTENA 1
7,00 Observator
8,00 'Neața
11,00 Dublă identitate - s.
12,00 Prezentul simplu - rel.
13,00 Știrile amiezii
13,15 Mama, detectiv particular - s. rel.
(l) 13,35 Brigada mobilă - rel.
14,00 Orient Express- rel.
16,00 Zile din viața noastră - s.
17,00 Știri
17,20 Te voi iubi mereu - s.
19,00 Observator
20,00 Al treilea geamăn - thriller, Canada, 1997
22,00 Marius Tucă Show
23,00 Observator
23,30 Noaptea târziu cu Mircea Badea
0,30 Navarro - s.
1,30 Dragostea învinge - s.

PRIMA TV
7,00 Salvați de clopoțel - rel.
8,00 Prima Mix!
13,30 Milagros - s.
14,30 Camera de râs
15,30 Viper - s.
16,30 Salvați de clopoțel - s.
17,30 Camera de râs
18,00 Focus
19,00 Real TV
19,30 Impact
20,00 Vrei să fi miliardar?
21,00 Sortit morții - acțiune, SUA, 1990
23,00 Focus Plus
23,30 Impact - rel.
0,00 Viper - rel.
1,00 Focus Plus - rel.

TELE 7 ABC
7,00 Bună dimineața, România!
10,00 Forta destinului - rel.
11,00 Cinetour
12,00 Concert - rel.
13,00 Ora unu a venit - rel.
16,00 Post Meridian
17,00 Dati vina pe Corina!
18,00 As Show
18,50 Pronosport
19,00 Documentar
19,45 Concert
21,00 Telejurnal
21,30 Documentar
22,00 Ofsaid
0,00 Concert
1,00 Ora unu a venit - rel.
1,05 Post Meridian - rel.
2,15 Telejurnal

TV ARAD
7,00 Știri TVA - rel.
7,30 Muzică populară
8,00 'Neața - emis. matinală
(●) 11,00 Dublă identitate - s.
12,00 Prezentul simplu
13,00 Știrile amiezii
13,15 Mama, detectiv particular - s.
(●) 13,35 Brigada mobilă
14,00 Orient Expres - rel.
16,00 Zile din viața noastră - s.
17,00 Știri
17,20 Divertisment
18,00 Hoinar prin țară
18,30 Știri TVA
19,00 Observator
(●) 20,00 Al treilea geamăn - dramă, SUA
22,00 Marius Tucă Show
23,00 Știri TVA
În continuare programul este identic cu cel al Antenei 1

TV INTERSAT
8,25 Deschiderea programului
8,30 Cafeaua de dimineață
9,30 Trei destine - s.
10,30 Desene animate
11,00 Retrospectiva Știrilor Intersat
11,45 Un tip liniștit - film
13,30 Odiseea - s.
14,00 Deșertul vorbește - s.
14,30 Serial religios
15,00 Camera ascunsă
15,30 Challenge - s.
16,00 Ți-e teamă de întuneric - s.
16,30 Max Elik - s.
17,00 Auto integral
17,30 Neon Rider - s.
18,00 Avanpremiera Știrilor Intersat
18,02 Neon Rider - s.
18,15 Știrile intersat - Vocea străzii - Reportajul zilei
19,00 Trei destine - s.
20,00 Microb
21,30 Personalitate multiplă - film
23,00 Știrile Intersat * Vocea străzii - Reportajul zilei
(■) 0,00 Erotica
5,00 Închiderea programului

HBO
10,00 Sânge pentru sânge - thriller, SUA, 1984
11,45 Adio, iubite - thriller, SUA, 1999
13,30 Stargate SG-1 - s.
14,15 Impact nimicitor - SF, SUA, 1998
16,15 Jack Frost - comedie, SUA, 1998
18,00 Asediul - thriller, SUA, 1999
20,00 Spectacol de matineu - comedie, SUA, 1993
21,45 Totul despre sex - s.
22,15 Warlock 3: sfârșitul inocenței - horror, SUA, 1999
23,45 O cale de ieșire - thriller, SUA, 1996
1,30 Inimă de dragon - aventuri, SUA, 1996

ATOMIC TV
7,00 Selector
10,00 Reactor
10,30 Hai Hui - rel.
11,00 Atomix - rel.
14,00 Interactiv
15,30 Proaspete și fierbinți - hit-uri ale momentului
15,55 Reactor - știrile zilei
16,00 Romanian Top 100 - rel.
18,00 Selector
19,00 Atomix
21,55 Reactor - știrile zilei
22,00 Selector
22,30 File de poveste - rel.
23,00 Aria 52
0,00 - 7,00 Insomnia

RADIO ARAD & RADIO CONTACT (99,1 MHZ)
6,00 Lupta cu somnul
8,00 Bună dimineața, Arad!
10,00 Tovarășii mei; 12,00 Pulsul zilei
14,00 Radiomagazin Deutsche Welle
15,00 Contact FM
17,00 Bujor Buda și invitații săi (Valori culturale arădene)
18,00 Radiomagazin Radio France Internationale
19,00 Bună seara, Arad!
20,00 Ce și pentru cine?
21,00 Ora de fotbal - Horia Ivanovici
22,00 O fată deșteaptă - Andreea Ionescu
23,00 Contact FM

RADIO PRO FM (92,1 MHz)
0,00 - 2,00 ZONA LIBERĂ cu DJ Vasile; 2,00 - 5,00 MUZICĂ; 5,00 - 5,30 BULETIN DE ȘTIRI la fiecare sfert de oră; 5,30 - 8,00 PRO FM PÂNĂ LA UNU - cu Nono Semen și Laura Călăceanu; 8,00 - 10,00 PRO FM PÂNĂ LA UNU - cu Cătălin Lăpușcă; 10,00 - 13,00 PRO FM PÂNĂ LA UNU - cu Mihai Dobrovolschi; 13,00 - 14,00 13-14 CU ANDREI - cu Andrei Gheorghe; 14,00 - 17,00 POFTIM PRO FM - cu Cristian Pavel; 17,00 - 19,00 ÂRBEMA PREMIUM MUSIC - cu Cătălin Lăpușcă; 19,00 - 22,00 ASCULTĂ-ȚI MUZICA! - cu Andi Moisescu; 22,00 - 23,00 SPORT SHOW - cu Ovidiu Ioanițoaia; 23,00 - 1,00 RONDUL DE NOAPTE - cu Răzvan Exarhu

RADIO TIMIȘOARA
6,00 Ceasurile dimineții
8,00 Muzică populară cu dedicații
9,00 Cânt din suflet
10,00 De zece ori România
11,00 Gramofon
12,00 Miez de zi la polul vest
13,00 Emisiune în limbile minorităților
16,00 Radio cocktail
18,00 Orele cetății
19,00 Radiojurnal; 19,15 Civica
20,05 Călătorie în lumea poveștilor
20,15 Conexiuni rock
21,00 Curierul de seară
Știri: 6,00; 7,55, 9,00; 11,00; 12,50; 17,00; 20,00; 21,00; 21,55
Radiojurnal: 7,00; 16,00; 19,00.

RADIO SEBIȘ
6,00-9,00 Matinal „21"
9,00-10,00 Alo, tu alegi!
10,00-12,00 Cafeaua de zece
12,00-14,00 Secvența „21"
14,00-15,00 La porțile dorului - muzică populară
15,00-17,00 Magazin 21
17,00-18,00 Lentila de contact
18,00-19,00 „La Mulți Ani!" - muzică populară și dedicații
19,00-22,00 Expresul de seară
22,00-24,00 Club „21"
0,00-2,00 92,1 Insomnii

Redacția Adevărul nu își asumă răspunderea pentru modificările ulterioare intervenite în programele tv.

CLAUDIU CRISTEA ȘI-A DEPUS CANDIDATURA PENTRU FUNCȚIA DE SECRETAR GENERAL ADJUNCT AL PNȚCD

Înainte de a fi ales, va da o fugă până la Praga

Așa cum am relatat, Claudiu Cristea, vicepreședinte al Consiliului Județean Arad și al organizației județene PNȚ-CD, a ratat „la mustață" intrarea în Delegația Permanentă a PNȚ-CD.

Vineri, Claudiu Cristea și-a depus, prin fax, candidatura pentru funcția de secretar general adjunct al PNȚCD. După unele indicii, Cristea are șanse foarte mari de a fi ales, beneficiind de sprijinul vicepreședinților Gheorghe Ciuhandu și Dudu Ionescu.

Mai mult, Andrei Marga l-a convocat pe Claudiu Cristea la București și l-a desemnat, fără nici o reticență, ca reprezentant al PNȚCD la reuniunea partidelor creștin-democrate din Europa Centrală și de Est, care se va desfășura săptămâna viitoare la Praga. Din România, alături de Claudiu Cristea vor mai participa și reprezentanți ai PNL și UDMR.

S. TODOCA

PPDR SE REFACE PRIN INIȚIATIVA ARĂDENILOR

Sâmbătă a avut loc o consfătuire județeană a PPDR Arad. În urma „migrărilor" spre alte partide, din cei zece membri ai Comitetului de Inițiativă au rămas pe poziție cinci. În aceste condiții, s-a luat hotărârea formării unui nou comitet. A fost ales un Birou al comitetului de inițiativă, al cărui președinte este Achim Alexa. Printre cei opt vicepreședinți se numără mai vechii membri ca Ioan Mureșan, dar sunt și nume noi, cum este Cristina Stoica, președinta organizației de tineret.

Congresul, la Arad!

Membrii noii conduceri a PPDR Arad au ambiții mari. Pe data de 3 martie va avea loc Conferința Județeană, iar pe data de 10 mai se preconizează desfășurarea Congresului, la Arad! Atât președintele Achim Alexa, cât și profesorul Ioan Gabor, care îndeplinește funcțiile de secretar general și purtător de cuvânt, sunt optimiști. Au fost contactate mai multe organizații județene și se pare că acestea au agreat ideea relansării PPDR prin intermediul arădenilor. Mai mult, alături de PPDR vor veni și alte partide extraparlamentare, în ideea întăririi dreptei românești.

Cu sediul, e clar că nu e clar!

Deocamdată, PPDR Arad își desfășoară activitatea în fostul birou parlamentar al „transfugului" Mihăiță Calimente. Inițial, spațiul din Palatul Cenad a fost repartizat de către CLM deputatului Calimente, după care a fost repartizat cu destinația de sediu PPDR. Cu toate acestea, până acum nu există nici un contract, iar chiria și cheltuielile aferente pe luna decembrie 2000 nu sunt plătite. Secretarul general, Ioan Gabor, i-a asigurat pe ziariști că acestea vor fi plătite în următoarele zile, chiar dacă statutul juridic al imobilului pluteste în ceață.

„Cine n-are bani, să stea acasă!"

Întrebat de unde va scoate partidul bani pentru organizarea congresului, Ioan Gabor a spus că banii nu sunt o problemă, în partid existând mai mulți oameni de afaceri. De altfel, întreaga campanie electorală pentru alegerile locale a fost finantată de către arădeni, care ar fi putut finanța și alegerile generale dacă partidul nu ar fi fost lăsat în conservare.

„Cine nu are bani să stea acasă, pentru că nu are ce căuta în politică", a spus Gabor.

SIMION TODOCA

Politica în lumea satului

CINE DĂ BANII COMANDĂ MUZICA...

Constantin Netea, 38 ani, medic, Craiva

– Se face politică la sate?

– Se face. Cel puțin eu fac politică. Sunt și consilier pe lista PNL, unul din cei doi consilieri pe care îi are PNL la Craiva.

– Ce zic oamenii, în general, de politică?

– În ce sens?

– Îi interesează, au încredere în oamenii politici?

– Mai degrabă cred în politică, decât în politicieni.

– Ce părere aveți de cabinetul Năstase?

– Nu pot să am o părere, pentru că nu a lucrat efectiv pentru a vedea de ce sunt în stare. Ce-i drept, se întrevăd niște măsuri, care sunt bune, dacă se țin de ele.

– Nu vi se pare că totuși a început bine guvernarea?

– A început bine. Și mai ales cu niște probleme care au fost efectiv în atenția oamenilor. În primul rând, corupția, care este o plagă. Ce-i drept, măsurile sunt populiste, dar își dovedesc eficiența. Mă refer la încercarea de a stopa furturile de combustibil și alte măsuri de ordine publică.

– Se va păstra entuziasmul de început?

– Depinde de măsurile pe care le vor lua în continuare.

– Eu mă gândeam că țara se confruntă cu mari probleme. Cum vor fi ele rezolvate?

– Dacă vă referiți la problemele economice, am înțeles că guvernul Năstase, în ciuda declarațiilor din campania electorală, va trebui să se mențină în limita cerințelor impuse de FMI și nu există o altă cale.

– Și atunci cum rămâne cu programul românesc?

– Programul românesc nu mai este românesc pentru că va fi adaptat după cerințele impuse din afară, pentru că ei sunt până la urmă cei care dau banii și cine dă banii comandă muzica.

– Liberalii sprijină guvernul. În ce limite?

– Atât timp cât guvernul va promova măsuri liberale. Deocamdată promovează măsuri care seamănă cu programul nostru: reducerea fiscalității, legea caselor naționalizate ș.a. În ce măsură vor fi în consens cu ideile noastre vom vedea mai târziu.

– Și totuși PNL e un partid în opoziție. Cum va fi perceput partidul de către electorat?

– Doctrina PNL nu depinde de faptul că este sau nu în opoziție. Dacă conceptul liberal se păstrează în guvernare nu are importanță dacă partidul este la putere sau în opoziție. Important este ca el să-și poată promova măsurile liberale.

– Promovează ideile prin guvernarea altora?

– Neputând fi la guvernare, PNL se descurcă cum poate.

– S-ar putea ca la un moment dat PDSR să aibă probleme și va avea nevoie de un sprijin. Îl va da PNL-ul?

– Personal, cred că PNL ar putea sprijini PDSR, chiar intrând la guvernare. Și atunci și-ar putea promova mai bine ideile și programul.

– Cum vedeți PNL în anii ce vin?

– Evident în creștere.

– Va deveni acea alternativă de dreapta de care are nevoie politica românească?

– Da, va fi o alternativă la PDSR. Cine altcineva ar putea fi alternativă?

I. IERCAN
FOTO: ȘT. MATYAȘ

Dicționar politic

DEMOCRAȚIA

Etimologic, democrația este forma de guvernământ în care voința poporului este dominantă - **„guvernarea poporului de către popor și pentru popor"**, așa cum se exprima **Abraham Lincoln**.

Democrația directă, aplicată în Grecia antică, era forma de guvernământ în care poporul (demosul) - format din cetățeni, bărbați liberi - hotăra în orice problemă publică, cu o majoritate a voturilor.

Democrația reprezentativă, întâlnită actual în majoritatea țărilor dezvoltate inclusiv România este o formă de guvernământ în care poporul este suveran, însă este condus de către reprezentanți aleși - legislativ și executiv. În România, la nivel central, Președintele României și Parlamentul sunt aleși prin vot direct, iar Guvernul este ales de către Parlament la propunerea președintelui. La nivel local sunt aleși direct primarii și consiliile locale. Prefecții sunt numiți de către Guvern. În plus, pentru a corecta deficiențele aplicării regulii majorității (respectarea minorităților) și pentru a împiedica preluarea puterii de către un grup restrâns de persoane, orice democrație trebuie să respecte o serie de criterii: **separarea puterilor în stat, alegeri libere și corecte, dreptul de a alege și de a fi ales, libertatea de expresie și de informare, libertatea asocierii, acordarea de libertăți civice, respectarea dreptului minorităților, instituțiile responsabile de politicile publice să depindă de vot și de alte expresii ale libertăților cetățenești**. Această ultimă precizare este importantă, pentru că în fața electoratului nu răspund doar reprezentanții aleși în mod direct, ci și cei numiți indirect (miniștrii Guvernului sau prefecții). Mai mult, cei aleși răspund în fața tuturor cetățenilor nu doar în fața celor care au participat la alegeri sau i-au votat. Democrația reprezentativă a reținut o serie de **tehnici ale democrației semidirecte**, cum ar fi **referendumul** și **inițiativa populară legislativă**, prin intermediul cărora poporul - sau o parte importantă a acestuia - poate fi consultat direct în probleme de mare importanță.

F. GHENDER

DREPTUL LA IMAGINE

Stimate d-le președinte Dorel Zăvoianu,

Am trimis ziarului pe care cu onoare îl conduceți Comunicatul de presă menit a atenționa administrația publică locală privind unele lipsuri stringente cu care se confruntă mediul universitar și cultural arădean, rezultate din dezbaterea - dialog organizată la Biroul meu parlamentar. Nu știu dacă a fost sau nu publicat. Ceea ce însă, cu respect, doresc să vă invederez este că, reporterul ziarului dvs., dl. Simion Todoca, în știrea publicată în nr. de luni 13 martie, nu numai că n-a redat adevărata semnificație a inițiativei mele de a restabili legătura dintre oamenii politici și elita intelectuală dar, prin comparația făcută, jenant de reprodus, și-a permis impolitețea de a ofensa pe invitații mei, personalități de seamă ale Aradului.

Pentru că, nu pot decât să mă întreb din capul locului: întrucât și dvs. d-le președinte ați fost printre invitații mei, oare dacă ați fi fost prezent tot „autoschrot" ar fi denumit reuniunea și pe dvs. unul dintre „furioși"?!

În realitate adevăratul și singurul „furios" s-a dovedit până la urmă tocmai dl. Simion Todoca care, după ce participase ca ziarist în acel cerc distins, n-a găsit ulterior altceva mai bun de făcut decât să lovească cu „barosul" său în anturajul în care se aflase, în elita intelectualilor arădeni.

Pentru că evident, nu invitații mei care prin inteligența, cultura, curajul și dăruirea de sine realizeră ceva de seamă în viață, au simțit nevoia defilării - dimpotrivă sesizând cu noi proiecte - ci complexatul Domn Simion Todoca.

Recitiți, vă rog comentariul pentru a vă convinge de cele de mai sus, de ceea ce a sugerat, metaforic cititorului.

Dacă însă am depășit perioada proletcultistă și vrem să progresăm cu adevărat atunci trebuie să învățăm în primul rând să ne respectăm elitele.

Dacă trebuie să existe libertatea presei atunci trebuie să existe și conștiința de a nu abuza de ea, de a nu o folosi împotriva valorilor.

Rolul presei de ținută este nu să batjocorească, să sporească confuzia, dezorientarea, deprimarea ci să sprijine orice acțiune, idee, persoană, atitudine pozitivă, constructivă mai ales în această perioadă de resurecție a societății românești.

Iată, prin contrast, ce-mi scrie Doamna rector, prof,. univ. dr. Lizica Mihuț care fusese prezentă la reuniune: „Apreciez inițiativa dvs. de a vă întâlni și, mai ales de a gândi în mod constructiv și la viitorul învățământului academic arădean. Contând pe inițiativele Dvs....."

Domnule președinte Dorel Zăvoianu, consider că forța presei ca și a unui om politic ca și a justiției constau în moralitate și că toți cei care servim interesele cetățeanului, ale județului, ale țării suntem datori să acționăm împreună.

Numai cunoscându-vă ca un bărbat cu o constiință verticală - și adevărat patriot am fost îndemnat să vă scriu aceste rânduri.

Fiți de acord cu mine că Aradul are nevoie de inițiere și impulsuri creatoare, de mai mult dinamism și competență și acestea nu pot veni decât din partea personalităților sale locale.

„Cetatea se înalță prin oameni de valoare și este surpată prin cei corupți".

De aceea consecutiv validării mele ca deputat, am considerat prioritar a mă întâlni cu liderii locali de opinie și cred că am făcut un început bun.

Nu pot să închei fără a vă reaminti, ca dovadă a verticalității mele din totdeauna, că în urmă cu aproape trei decenii, când nici măcar pentru Dvs., nu se găsea o locuință, în schimb altora li se repartiza chiar și pe cartușe de Kent, subsemnatul am fost procurorul șef adj., care am anchetat corupția din acest sector, având curajul unei percheziții în incinta Primăriei și arestării inclusiv a Șefului S.S.L.

Este adevărat că integritatea și profesionalismul meu deranjând, până la urmă a trebuit să plătesc prețul și să demisionez dintr-o carieră pentru care mă pregătisem și aveam o vocație reală.

Cum spunea Nicolae Iorga: „În țara asta răul a fost totdeauna bine organizat, binele niciodată."

Iertați-mi lungimea scrisorii, dar în calitatea mea de deputat, de reprezentant al celor care m-au ales, consider că a discuta despre rolul presei și al personalităților locale, într-un an în care destinul țării se află la cumpănă este de maximă importanță.

Încredințat fiind că veți publica această scrisoare, pentru corecta informare a opiniei publice și prezentarea în adevărata lumină a întrunirii organizate de subsemnatul cât și ca un drept la replică atât personală cât și în ce privește ofensa adusă celor care mi-au făcut onoarea de a răspunde invitației mele.

Cu mulțumiri
și distinsă stimă, al dvs,
onorat ȘTEFAN POPA,
deputat

P.S. Sper să dl. Simion Todoca nu va dovedi lașitatea de a se opune publicării. Săptămâna trecută, fiind angrenat în activități presante, n-am avut răgazul să redactez nici comunicatul nici prezenta scrisoare.

În scandalul din Vladimirescu

PRIMARUL ȘI CONSILIERII ÎȘI ADUC RECIPROC ACUZE

Casa tineretului din comuna Vladimirescu a fost închiriată S.C. Cicerus Mândruloc în anul 1994, în perioada în care primar era dl. Ioan Pantoș. Hotărârea Consiliului Local privind închirierea spațiului respectiv prevedea ca acesta să fie folosit numai pentru desfășurarea activităților culturale, iar investițiile să fie suportate de către chiriaș. În cursul anului 1999, acest contract de închiriere a expirat. Consiliul Local a refuzat prelungirea lui, redându-i spațiului vechea destinație, aceea de Casă a tineretului. Conflictul iscat între consilieri și primarul Ioan Pantoș a generat din achitarea de către executiv a sumei de 297.835.000 lei, fără aprobarea prealabilă a Consiliului Local.

Primarul - mult prea grăbit să achite factura

„Prin luna martie a anului trecut s-a organizat o comisie formată din consilieri, jurist, executivul comunei și reprezentanți ai societății Cicerus care s-a deplasat la spațiul respectiv pentru o evaluare a investiției. Deși în hotărârea de Consiliu din 1994 se specifica faptul că investițiile trebuie suportate de chiriaș, ne-am gândit că trebuie să-i despăgubim măcar cu o parte a lucrărilor majore efectuate aici. În cadrul acelei întâlniri, chiriașii au cerut suma de 297.835.000 lei. Urma să mai purtăm discuții cu privire la stabilirea valorii respective", a precizat dl. **Sasz Bujor**, consilier local.

Fostul primar, al comunei, Virgil Hornariu, a lăsat această problemă în seama noului edil, Ioan Pantoș. În 2 noiembrie 2000 Primăria Vladimirescu primește o factură din partea S.C. Cicerus în valoare de 297.835.061 lei. Valoarea ei reprezintă investiții interioare și exterioare efectuate la Căminul Cultural din Vladimirescu. În cursul aceleiași zile d-ha Daniela Dorobăț, șef compartiment financiar-contabil din cadrul Primăriei îl înștiințează pe primarul Pantoș cu privire la cazul „Casa tineretului". Dumneaei relata faptul că: „nu există contract încheiat cu firma respectivă, procesul verbal nu este semnat de contabil. Nu sunt bani prevăzuți în buget, nu există factură, aviz, recepție, deci nu este legal." Dar...

În pofida acestei înștiințări, la doar o zi după primirea facturii, primarul Pantoș emite un ordin de plată către S.C. Cicerus în valoare de 297.835.061 lei reprezentând plăți pentru reparații la Căminul Cultural din Vladimirescu. De ce s-o fi grăbit primarul să achite această sumă atât de rapid, în timp ce alte facturi importante așteptau să fie onorate? Să aibă cineva vreun interes?...

PușI în fața faptului împlinit

La ședința de consiliu din 29 noiembrie 2000 privind rectificarea bugetului local, primarul propune spre aprobare suma de 315.000.000 lei pentru cheltuieli materiale și servicii la cultură.

Referitor la acest punct Consiliul Local respinge suma cerută, aceste cheltuieli „fiind achitate integral, nejustificate și fără aprobarea prealabilă a Consiliului Local."

Consilierul Sasz afirmă că: „noul primar nu face deosebire între reparații și investiții. În cazul Casei tineretului și nu a Căminului cultural cum preciza dumnealui în ordinul de plată, s-au efectuat investiții nu reparații. Dânsul ignoră faptul că pentru achitarea unor investiții este nevoie și de un plan al lucrărilor și de hotărârea Consiliului Local."

Vladimirescu - în atenția „Județului"

Reclamațiile a zece consilieri locali au ajuns în atenția Consiliului Județean Arad, a Prefecturii și a Direcției Finanțelor Publice. Pe lângă cazul amintit reprezentanții Consiliului Local au o serie de nelămuriri cu privire la plățile efectuate de primarul Pantoș. Dintre acestea amintim: - plata a două calculatoare în valoare de 15 milioane lei, sumă ce nu a fost prevăzută în cheltuielile din bugetul local; * plata unei contraexpertize referitoare la vânzarea unor spații comerciale din comună fără să fie aprobată de Consiliul Local; * achitarea a 30 milioane de lei pentru consumul de apă al bazei sportive deși acesta ar trebui achitat de Asociația sportivă căreia îi este închiriată baza; * deși Curtea de Conturi Arad a atenționat Primăria că nu se pot efectua compensări între valoarea unor produse și prețul concesiunii, primarul a dispus livrarea de produse din balastieră unității de jandarmi din Vladimirescu în valoare de aproximativ 50 milioane de lei; * vânzarea unor locuințe din fondul de stat altor persoane decât chiriașului."

„Acuzatorii" au procese penale pe rol

În apărare, primarul Pantoș afirmă: „Fostul primar împreună cu un inginer constructor au încheiat un proces verbal cu firma Cicerus, prin care era stabilit ca până în luna septembrie a anului trecut, fostului chiriaș să-i fie achitată suma privind investițiile efectuate." Dacă nu le plăteam mă dădeau în judecată. Consilierii s-au legat de faptul că nu a fost aprobată plata de către ei. Dar în toate primăriile se practică așa ceva. Doar o făceam în interesul comunei! Se achită lucrările, iar la ședințele de consiliu, cheltuielile sunt introduse la rectificările de buget". Asta înseamnă că rolul Consiliului Local este doar acela de a aproba cheltuielile efectuate de primar? Poate! La Vladimirescu! Ioan Pantoș mai afirmă: „Consilierii care au făcut reclamațiile nu sunt atât de «curați» precum vor să pară! Sasz Bujor și Pop Ștefan au procese penale pe rol, fiind implicați în vânzarea unor spații comerciale. Kemf Francisc și Calalb Ion au făcut parte din comisia de negociere a prețurilor acelor spații. Normal ar fi fost ca prețul de negociere să pornească de la prețul expertizei nu de sub el, cum au făcut ei. În urma unei contraexpertize a Curții de Apel Timișoara s-a constatat că aceștia au adus prejudicii bugetului local cu 280 milioane lei. Ei mă acuză că am achitat costul contraexpertizei. Dar eram obligat să o cer și să o achit".

Primarul amenință cu penalizarea

În timp ce dl. Pantoș consideră că era obligația lui să achite această contraexpertiză, contabila Daniela Dorobăț l-a înștiințat pe primar că plata este ilegală. „Ea nu are nici o bază legală pentru a fi achitată de Primărie. Ea ține mai mult de domeniul privat." Oricum valoarea contraexpertizei a fost achitată conform dispoziției primarului din 4 septembrie 2000, acesta afirmând că în cazul în care contabila nu îi pune în aplicare ordinul, va fi penalizată la salariu.

„Am refuzat șantajul consilierilor"

Ioan Pantoș consideră că acuzațiile ce i-au fost aduse sunt „găselnițe" ale consilierilor. „Aceste capete de acuzare caută tot felul de motive pentru a-mi strica imaginea. Chiar când am ajuns primar au venit la mine consilierii Calalb și Bujor să mă șantajeze. Mi-au spus că dacă nu îmi retrag plângerea cu privire la închirierea spațiilor comerciale îmi vor face «zile fripte». Și văd că își pun planul în aplicare".

❖ ❖ ❖

Variantele celor două părți adverse vor fi verificate de organele abilitate. Cu rezultatele acestora vă vom ține la curent în numerele viitoare ale ziarului nostru.

MADIANA MICAN

HOTĂRÂRILE CONSILIULUI LOCAL, AU UN CARACTER FACULTATIV?!

Pe la sfârșitul lunii februarie a.c. Consiliul local al municipiului Arad, a emis o hotărâre care vine cum nu se poate mai bine în sprijinul asociațiilor de locatari - proprietari în sensul că organizațiile comerciale ori alte asemenea unități care-și au sediul ori desfășoară o activitate la parterul blocurilor sunt obligate a se contoriza, respectiv a-și face branșament separat de cel al asociațiilor pentru a se plăti în mod real consumurile atât de asociații cât și de către aceste unități.

Că această hotărâre suferă de unele vicii, este limpede, și aceasta pentru că prin separarea pe branșament a acestor unități, ele sunt în mod automat deposedate de dreptul de proprietate a acestora asupra instalațiilor de folosință comună în cazul când aceste unități sunt membre ale asociațiilor de proprietari, iar în cazul când nu au această calitate, atunci hotărârea amintită nu le este aplicabilă, pentru motive de care nu ne vom ocupa acum.

Cert este însă că această hotărâre, deși are un caracter normativ, de traducerea ei în practică nu se preocupă nimeni și în consecință în opinia noastră nu are nici o valoare. La parterul Blocului U-6 din Piața UTA își desfășoară activitatea nu mai puțin de șapte unități comerciale și prestatoare de servicii care nu au făcut bine, nici una până în prezent, să se contorizeze separat de asociația de proprietari, folosindu-se în comun de aceleași unități. Așa că în una din zilele trecute am sesizat Consiliul local despre acest lucru, care în loc să intervină pentru punerea în aplicare a hotărârii ne răspunde negru pe alb că „În conformitate cu prevederile art. 29 alin 2 din Legea Nr. 69/26.11.2000, legea administrației publice locale, hotărârile normative ale Consiliului local devin obligatorii de la data aducerii la cunoștință publică..." răspuns care este semnat de ing. SORIN BONDOC director tehnic și PAULETA NEAMȚIU, care nu știu la ce folosește, dacă nu spune ce măsuri au fost luate pentru îndeplinirea normelor cuprinse în celebra horărâre Nr. 45 a Consiliului local municipal Arad.

PAVEL CIURDARU

S-A SĂTURAT DE VIAȚĂ LA 42 DE ANI

Sâmbătă, în cartierul Subcetate a fost găsit un om spânzurat cu un cablu de antenă TV. În urma cercetărilor efectuate de către Inspectoratul Județean de Poliție s-a constatat că este vorba de *Onodi Iosif*. Acesta avea doar 42 de ani... Potrivit unor surse din cadrul Poliției, care au dorit să-și păstreze anonimatul, el a fost prins în urmă cu doi ani în timp ce conducea o mașină sub influența alcoolului. Întrucât trecuse cu mult de limita prevăzută de lege a fost condamnat să facă pușcărie. Această perioadă se pare că l-a marcat pe O.I. Vecinii spânzuratului spun că, doar în urmă cu două luni, a decedat nevasta acestuia. Nimeni nu va ști însă cu adevărat care a fost cauza care l-a provocat pe Onodi să-și pună capăt vieții.

B.O.

Poșta redacției

NICOLAE CEAUȘESCU ATUNCI... ȘI ACUM!

În preajma și în ziua aniversării nașterii lui Nicolae Ceaușescu am primit la redacție câteva scrisori. Una dintre acestea este cea pe care o reproducem mai jos.

„26 ianuarie era altădată o mare sărbătoare. Presa scria articole elogioase, TVR transmitea spectacolele organizate în acest scop în teatrele și căminele culturale din țară, iar „cineva" ne făcea cu mâna din spatele ecranului adresându-ni-se cu „tovarăși și prietini".

Noi nu eram prea încântați, eram chiar sătui până peste cap. Și a venit decembrie 1989, când eram plini de speranțe, încrezători că ne va fi mai bine, dar vai, ce decepție. Dacă atunci ni se lua căldura, apa caldă, curentul electric, acuma ni le tăiem noi singuri, nu mai e necesar să spun cauza.

Atunci aveam toți locuințe, acum avem copiii străzii, aurolacii prin canale și subsolurile clădirilor. Atunci alergam pe la toate alimentarele să găsim ceva de-ale gurii, ne așezam la rând de două, trei ori să putem cumpăra cât mai mult, că era rație, acum alergăm să vedem unde e mai ieftin și de multe ori renunțăm că punga e aproape goală. Atunci când ne luam salariile, mici, așa cum erau, puneam 100 de lei la o parte, acum când luăm banii vedem că nu ne mai ajung pentru plata cheltuielilor de întreținere și trai, de economie nu mai poate fi vorba.

Atunci aveam abonamente la teatru, la concerte (eram „lămuriți"), mergeam la filme, mergeam în concedii la munte sau la mare, venea Opera din Cluj, București, Timișoara cu spectacole și abiá găseam bilete, la fel și la diferite teatre din țară. Acum nu mai vine nimeni că n-au bani de deplasare, iar teatrul Arad dă spectacole cu sala aproape goală. Atunci cumpăram cărți cu miile, adunându-le în bibliotecă, acum le vindem la anticariat, că de cumpărat la prețurile actuale nu mai poate fi vorba, nu mai sunt pe rate la standul de cărți de altădată. Atunci aveam locuri de muncă asigurate, acum avem șomaj. Atunci TVR ne transmitea „Cântarea României", Varietăți cu Amza Pelea, Radu Beligan, Dem Rădulescu, Florin Piersic, Ștefan Bănică, Stela Popescu, Tamara Buciuceanu etc. etc., erau emisiuni de umor ca Tanța și Costel, muzică populară prezentată de regretatul M. Florea și multe altele. Acum avem filme de groază, de sex cu buline verzi și roșii în colțul ecranului! Atunci ieșeam seara la o plimbare pe malul Mureșului sau mergeam la pădure, acum seara ne închidem în casă de frica tâlharilor și violatorilor. Atunci tineretul era obligat să meargă la școală 12 clase cu manuale gratuite, acum avem în școli droguri.

Atunci ... acum ...

Dumnezeu să-l odihnească pe Ceaușescu! De ce a trebuit să-l omoare?

Olimpia Măcinic

P.S. Nu sunt o nostalgică, n-am fost membră PCR, în dosarul meu de cadre exista „o hârtiuță" care îmi interzicea „cinstea", de a fi membru PCR. De fapt nici nu am dorit acest lucru.

Am reprodus întocmai, - cum spuneam - una dintre scrisorile trimise în ultima vreme la redacție, ea răspunzând astfel și celor câtorva telefoane primite în preajma și cu prilejul aniversării zilei de naștere a lui Nicolae Ceaușescu, telefoane care ne acuzau că ne ferim să mai publicăm ceva despre fostul dictator, că presa, în general, evită să reliefeze ce a făcut bun în timpul vieții Nicolae Ceaușescu, ponegrindu-l în schimb și scoțând în evidență doar scăderile și lipsurile sale. De ce - ne „acuză" dl. Anton Brumaru din Arad, bloc B 4/2 - nu sunteți democrați și nu publicați și opinii contrare dv., ca de exemplu, despre Nicolae Ceaușescu, despre locul său în istorie, despre meritele sale și despre câte a făcut totuși pentru acest popor? Aveți acest curaj?

Cei care ne citesc zi de zi, și în general oricare om de bună credință nu poate, credem, fi de acord cu acuzele dlui A. B., ziarul nostru fiind deschis oricăror opinii, chiar celor contrare liniei „Adevărului", o dovadă în plus fiind și publicarea scrisorii de față a d-nei Olimpia Măcinic. O scrisoare care conține un punct de vedere personal și care ar putea fi amendat substanțial, ceea ce nu înseamnă însă că el trebuie respins din capul locului ori trecut cu vederea, drept pentru care l-am și **publicat, fiecare fiind liber să-l judece cum consideră de cuviință.**

Apropo de subiectul Nicolae Ceaușescu și de meritele sale. Cum se știe, în ziarul nostru de sâmbătă, redacția a organizat un sondaj de opinie printre arădeni privind modul în care este privit și perceput Nicolae Ceaușescu, acum la mai bine de 11 ani de la dispariția sa. Ce a arătat sondajul? Mai multe lucruri, dar în special două. 1. Că arădenii nu au uitat încă celebrele și mai ales umilitoarele „cozi" de pe vremea lui Ceaușescu. Și 2. Că majoritatea arădenilor sunt dezamăgiți de ceea ce s-a întâmplat după Revoluție, ei considerându-se - pe bună dreptate - trădați de cei care au condus țara până acum, ultima concluzie neînsemnând însă - că cei în cauză - ar dori sau ar regreta vremea lui Ceaușescu.

Fără a încerca - Doamne, ferește! - să luăm partea foștilor sau actualilor guvernanți, credem că totuși în cei 11 ani care s-au scurs de la Revoluție nu se poate spune că nu s-a făcut nimic în Țara Românească, fie și numai dacă ne gândim la cele câteva drepturi cetățenești, democratice, după care - amintiți-vă! - cum tânjeam înainte de '89!

Că nu e așa cum am sperat și am crezut fiecare, este adevărat. Dar să nu disperăm. Și mai ales să lăsăm trecutul, să nu-l mai invocăm atâta, întorcându-ne fața, cum e firesc, spre prezent și, îndeosebi, spre viitor.

MIRCEA DORGOȘAN

MESERIA DE MAMĂ

În fiecare dimineață când se trezește, Rahela îmbrățișează jucăriile de pluș așezate pe marginea patului. Transmite astfel mai departe afecțiunea pe care ea însăși o primește. Doar de puțin timp Rahela se poate bucura de dragostea unei persoane adulte. De câteva zile, de când se află în grija Tamarei Vlașin – asistent maternal profesionist.

„Când îmi zâmbește, e ceva extraordinar"

Până acum, Rahela a crescut în Leagăn (Centrul de Plasamènt Nr. 1). Fusese abandonată în maternitate, la puțin timp după naștere. Deși are aproape doi ani, fetița nu merge încă singură și nu vorbește. Pentru recuperare, a fost plasată la asistentul maternal profesionist. Situația ei juridică nu este încă clarificată, părinții naturali aflându-se și în acest moment în exercițiul drepturilor părintești.

Înainte de a fi luată din Leagăn, Rahela a fost mai întâi vizitată de asistentul maternal profesionist. Sunt așa-numitele vizite de atașament, care durează o oră, o oră și jumătate fiecare. Sunt clipele în care cei doi – adult și copil – încep să se cunoască și încearcă să comunice. Pentru a reuși „să descifreze" copilul (ceea ce nu e chiar un lucru ușor), asistentul stă de vorbă cu cât mai multe persoane care s-au ocupat de îngrijirea sa în Leagăn și ia aminte la recomandările psihologului. Toate, pentru a asigura o continuitate în programul copilului și în evoluția sa psiho-afectivă.

În ceea ce privește progresele... **„La Rahela, eu orice lucru pot să-l numesc progres** – spune Tamara. **Chiar dacă îmi zâmbește o dată, e ceva extraordinar. Mai ales că în fișa din Leagăn se specifica că zâmbește foarte rar"**

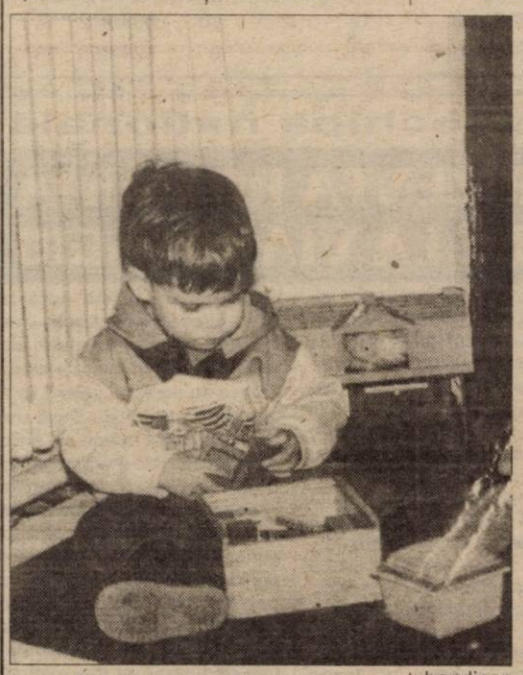

Dorința de afecțiune

Am cunoscut-o pe Rahela în perioada de acomodare cu asistentul maternal și familia acestuia. Ne-a privit puțin dezorientată la început, dar nu s-a speriat. Văzuse, probabil, prea multe chipuri străine perindându-se în juru-i, pentru a se lăsa intimidată de unul nou. În scurt timp „ne-am împrietenit" și-am început să ne jucăm. La un moment dat, i-am întins mâinile pentru a o lua în brațe. Nu a răspuns acestui gest pentru că nu îi cunoștea semnificația. (Cine să fi avut timp în Leagăn pentru așa ceva?) M-am apropiat de ea, până la urmă, și am luat-o în brațe. Nu era primul copil cu care făceam asta. Dar este singurul copil care s-a agățat strâns cu mânuțele de mine și nu a vrut să le mai miște. Nu spunea absolut nimic. Nici un sunet. În schimb, expresia din ochii ei spunea foarte multe. Cred că era teamă, un pic de disperare și rugămintea de a nu o lăsa din brațe. Dorința de afecțiune. Nevoia de a fi ocrotită.

Tamara Vlașin trece în fiecare zi prin astfel de experiențe și trăiri. Ea este acum cel mai important om din viața Rahelei. Știe că este o mare responsabilitate, dar știe și cum să-i facă față. **„Nu reușesc să nu mă implic. Și nu cred că greșesc"** – spune Tamara.

Ca în familie

„Nici o zi nu e la fel cu cealaltă. Fiecare are aventura ei" – adaugă asistentul maternal. Toate au însă câteva elemente comune: **„Ne sculăm amândouă și ne jucăm, chiar înainte de a ne face igiena. Apoi ne facem toaleta, pe urmă ne alegem hăinuțele din dulăpior. Îi place foarte mult faza de încălțat. Coborâm la masă, după aceea ne jucăm în cameră, pe saltea; activitățile de cunoaștere sunt cele mai importante. Vara, ieșim afară în curte, la plimbare. Urmează o gustare, pe la 11-12, apoi prânzul – pe la 13,30. Peste jumătate de oră se culcă de amiază. Când se trezește, mai ia o gustare și, din nou, joacă, activități, cină și culcarea. Baie generală facem de două ori pe săptămână."**

Este foarte important pentru copilul plasat/încredințat ca asistentul maternal să aibă o viață socială obișnuită: cu plimbări, cu vizite la prieteni, cu mers la cumpărături etc. Astfel încât copilul să simtă că se află într-o familie. De altfel, acesta este principalul scop al activității asistentului maternal profesionist: pregătirea copilului pentru viața de familie – fie ea naturală sau adoptivă.

Doar 3-6 luni cu asistentul maternal

Rahela este unul din cei 41 de copii arădeni aflați în grija unui asistent maternal profesionist. Sunt copii din centrele de plasament, cu vârste între 1 și 6 ani. Ei sunt un pic înapoiați datorită instituționalizării, dar nu au un handicap. Criteriul pe baza căruia sunt selectați este legat de situația juridică a copilului (dacă este sau nu declarat abandonat). În general, sunt aleși copiii care nu au fost vizitați de părinți la centrul de plasament. Ei vor sta cu asistentul maternal între 3-6 luni, apoi vor fi adoptați sau se vor întoarce în familia naturală. Până acum însă, majoritatea au fost adoptați.

„Este important ca asistentul maternal să înțeleagă că scopul nu este ca el să adopte copilul" – spune Elena Robotyin, purtător de cuvânt al Direcției Generale pentru Protecția Drepturilor Copilului (DGPDC) Arad. De aceea se și recomandă ca asistentul să nu se implice afectiv în activitatea pe care o desfășoară. Nu este o dramă dacă nu reușește. **„Important este să te detașezi după ce copilul a plecat și să te mobilizezi pentru a-ți îndrepta atenția spre un alt copil"** – este de părere Tamara Vlașin, care până acum a trecut de două ori prin așa ceva.

Sunt preferate femeile

Cu mici excepții (printre care se află și Tamara), asistenții maternali profesioniști existenți la această oră în Arad, se află la primul plasament/prima încredințare. Din cei 41, doar doi sunt bărbați. Preferate sunt femeile. Ce condiții trebuie ele să îndeplinească pentru a deveni asistent maternal profesionist? Să fi absolvit cel puțin liceul ? Să aibă vârsta cuprinsă între 25-50 de ani ? Să aibă capacitate deplină de exercițiu; prin comportamentul în societate, starea sănătății și profilul psihologic, să prezinte garanții pentru îndeplinirea corectă a obligațiilor care revin unui părinte, referitoare la creșterea, îngrijirea și educarea copiilor săi ? Să aibă în folosință o locuință care acoperă necesitățile de preparare a hranei, igienă, educație și odihnă ? Să aibă acceptul întregii familii cu care locuiește împreună, de a primi și ocroti un copil în casa lor.

Îndeplinind aceste condiții și depunând o cerere la DGPDC Arad, orice persoană are mari șanse de a deveni asistent maternal profesionist. Pentru doritori, deocamdată mai sunt disponibile 19 locuri.

Este o meserie

A fi asistent maternal profesionist înseamnă să ai o meserie. Ești angajat cu carte de muncă la DGPDC și primești un salariu de bugetar. În plus, mai iei niște bani și pentru întreținerea copilului.

Pentru calificarea în meserie, Direcția a demarat un curs de formare. Este organizat de DGPDC în colaborare cu Agenția Județeană de Ocupare a Forței de Muncă și susținut de specialiști din cadrul și din afara Direcției. Cursul durează trei luni (teorie + practică) și se concretizează cu o diplomă recunoscută de Ministerul Muncii. Asistenții maternali cu studii superioare nu sunt obligați să participe.

A fi asistent maternal profesionist este o șansă atât pentru cel care practică profesia, cât și pentru copilul-beneficiar. O șansă care s-a născut în 1999, în baza unui program cu finanțare extrabugetară. De la începutul acestui an, finanțarea a fost preluată de stat, în urma câștigării de către DGPDC a unei licitații naționale pe bază de proiecte.

Finanțarea s-a schimbat, șansa se menține încă. Atât pentru adult, cât mai ales pentru copil.

❖ ❖ ❖

În scurt timp, Rahela își va alege și va îmbrățișa o singură jucărie din cele așezate pe marginea patului. Pentru că exact așa s-a întâmplat și cu ea. A fost aleasă dintr-o mulțime de copii pentru a i se acorda mai multă importanță, mai multă atenție, pentru a i se oferi mai multă dragoste. Și Rahela va răspunde, va da și ea. Mai târziu.

DIANA DUȚU
Foto: ONORIU FELEA

Bilanțul justiției arădene

CEI MAI PERICULOȘI INFRACTORI CONDAMNAȚI NU SUNT ARĂDENI

Un judecător de la Tribunaul Arad a judecat în cursul anului 2000, în medie, aproape 400 de cauze. Pe lângă cele 654 dosare preluate din anul precedent au fost înregistrate încă 6594, fiind soluționate nu mai puțin de 6544 de cauze. Dintre acestea, nu mai puțin de 1711 au fost

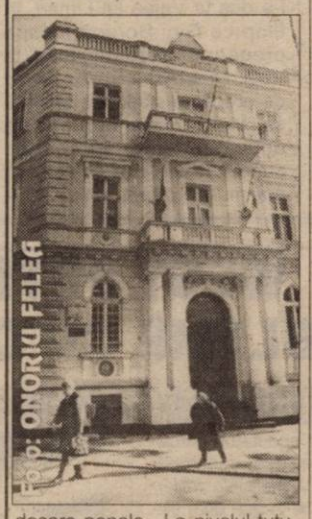

dosare penale. „La nivelul tuturor instanțelor din județ, anul trecut au intrat circa 26.000 de dosare și au fost soluționate nu mai puțin de 23.000. În aceste condiții, numărul de cauze repartizate spre soluționare unui judecător se apropie spre limita superioară, dar ele nu au afectat calitatea actului de justiție. Dimpotrivă ne-am încadrat și în 2000 în curba ascendentă în care s-au înscris în ultimii ani toți parametrii de activitate. Tribunalul Arad și-a consolidat poziția din anii precedenți, fiind mereu între primele instituții din țară" spune dr. HOREA OPREAN, președintele Tribunalului Arad. Rezultatele bune obținute sunt confirmate oarecum și de scăderea numărului de audiențe solicitate conducerii Tribunalului. Dacă în 1998 au fost primiți în audiență, 474 de justițiabili, în 1999 numărul lor a scăzut la 326, iar anul trecut au ajuns la doar 285. „Din totalul acestor persoane, unele vin periodic în audiență. Sunt printre acestia unii care denunță, de pildă, corupția din anii '50 de la anumite fabrici arădene. Alții solicită locuințe și locuri de muncă. Revenind la probleme serioase, o mică parte dintre ei se plâng de soluțiile față de care se consideră nedreptățiți. Pe aceștia îi îndrumăm să uzeze de căile de atac legale. Alții, care se prezintă ca niște cazuri sociale, încearcă imixtiuni în actul de justiție, aspecte care sunt pe lângă lege și nu pot fi satisfăcute", precizează Oprean. Președintele Tribunalului mai spune că majoritatea cazurilor, reclamațiilor și sesizărilor s-au dovedit ca fiind nefondate, bazate doar pe constatări subiective sau tendențioase ale petenților. Un număr mare de sesizări s-au referit la activitatea executorilor judecătorești, susținându-se că aceștia nu execută cu operativitate titlurile, iar alții, dimpotrivă, au acuzat executorii de exces de zel în executarea unor hotărâri ce constituie titluri.

ARĂDENII AU ÎNCREDERE ÎN JUSTIȚIE

În contextul în care neîncrederea cetățenilor în justiție a atins, conform sondajelor de opinie, cote alarmante, în cursul anului 2000 la nici una din instanțele arădene nu a fost sancționat disciplinar nici un judecător. „Raportat, în principiu, la persoanele nemulțumite care vin în audiență doar circa 2% dintre cei care au pierdut procese sunt nemulțumiți. Evident de la ceilalți 98% nu primim felicitări sau scrisori de mulțumire", a adăugat Horea Oprean, referindu-se la încrederea arădenilor în justiție.

PATRU INFRACTORI LA MIA DE LOCUITORI

Un capitol aparte din bilanțul prezentat vineri 26.01, a.c., la Tribunalul Arad are ca obiect analiza stării infracționale. Anul trecut instanțele arădene au pronunțat 1924 de condamnări penale, cu 284 mai multe decât în 1999. Dintre cei condamnați 105 au fost minori. Indicele de criminalitate în județul Arad, care se calculează raportând numărul de condamnați definitiv la numărul locuitorilor județului. Dintre majorii condamnați, 734 au fost trimiși după gratii, 873 au beneficiat de suspendarea executării, iar 212 au fost amendați penal. O pondere mai mare au avut anul trecut cauzele privind trecerea ilegală a frontierei de stat, pentru care au fost condamnate 714 persoane, dintre care 11 minori. Un număr de 425 de condamnări au fost pronunțate pentru infracțiunea de furt. Pentru săvârșirea infracțiunii de omor au fost condamnați 18 inculpați, toți fiind trimiși în închisoare. În fine, pentru tâlhărie, anul trecut au fost condamnați 60 de infractori, iar pentru înșelăciune șapte persoane au ajuns la „mititica". Referindu-se la starea infracțională, președintele Tribunalului a remarcat: „Marea majoritate a infractorilor, condamnați pentru infracțiuni grave nu sunt din părțile Aradului, ci din alte județe. Satisfacția noastră e cu atât mai mare cu cât am reușit să întrerupem la Arad șirul de infracțiuni".

NU VĂ LĂSAȚI ÎNȘELAȚI!

Remarcând buna colaborare cu celelalte instituții arădene menite să vegheze la liniștea cetățenilor, Horea Oprean a dorit să adreseze în final un apel către arădeni: „Recomand arădenilor să aibă încredere în justiție și să nu se lase influențați de diferiți intermediari, care sub masca unui ajutor bine intenționat, îi pun în situația de a-și pierde locuințele, sau importante sume de bani. Degeaba vin ulterior la noi să-și recupereze locuințele vândute cu acte notariale în regulă, pe care ei le consideră false."

FLORIN TRUȚ

GRĂDINIȚELE - LUX SAU NECESITATE?

Atunci când părinții lucrează, singura soluție pentru cei mici este grădinița. Contra unor sume mai mari sau mai mici, în funcție de profilul juridic (de stat sau privat) copiii ar trebui îngrijiți astfel încât părinții să-și poată desfășura liniștiți activitatea la locul de muncă.

Dar realitatea este, din păcate, alta. Cel puțin la grădinițele de stat. Multe din ele funcționează fără autorizație sanitară, fără dotări, fără spații pentru activitățile în aer liber... Banii alocați de către MEN sunt insuficienți chiar și pentru întreținerea mobilierului din sălile copiilor, a instalațiilor de încălzire centrală și a pardoselilor. Jucăriile sunt puține și mai mult stricate.

Multe dintre grădinițe au primit donații de la fundații din străinătate, însă aceste donații s-au rărit simțitor în ultimul timp.

La polul opus se află însă grădinițele private, care stau foarte bine la capitolele igienă și chiar jucării. Mai mult... unele sunt dotate cu calculatoare pentru ca micuții să învețe de timpuriu tehnica utilizării lor.

A-ți da copilul la o grădiniță particulară este însă un lux pe care tot mai puțini părinți și-l pot permite. Prețurile variază între 500.000-800.000 lei/lună, uneori și mai mult; în schimb, la grădinițele de stat se percepe o taxă modestă, în jur de 15-20.000 lei/zi, iar în zilele când copiii nu vin la grădiniță din diferite motive, părinții nu plătesc aceste taxe.

MARILENA NAE

REVANȘA

Meciul de baschet dintre echipa arădeană West Petrom și formația din Pitești nu a mai avut încărcătura din finala de anul trecut, când oaspeții au câștigat titlul. Dorința de revanșă a băieților lui Dragan Petricevici a fost însă evidentă și nimic nu i-a putut stopa în drumul lor spre victorie. Una clară, categorică. Prin jocul prestat, petroliștii promit un retur incandescent, pe care toți îl vrem încununat cu laurii de campioni. Până atunci, însă, Alexe, Vereș, Munteanu și colegii lor vor disputa două meciuri în deplasare, la Brașov și Sibiu, de unde îi așteptăm să se întoarcă victorioși.

Fetele de la BC ICIM au înregistrat, la Târgoviște, în primul meci al returului, întâia înfrângere din acest campionat. Și în acest caz drumul spre titlu e lung, dar sperăm în reeditarea performanțelor din anii precedenți. Deocamdată, la mijlocul acestei săptămâni vom asista la un alt derby, BC ICIM - Rapid, un meci cu un adversar valoros, în care campioanele pornesc favorite.

Fotbalul arădean, la fel ca în fiecare an, și-a trimis echipele în cantonament. UTA își încarcă bateriile la Timișul de Sus, unde Tisza își aleargă jucătorii pe cărări de munte lipsite în această iarnă de zăpadă. Ionuț Popa face același lucru cu „petroliștii" din Pecica, pe care i-a dus la Valea lui Liman, în timp ce Gigi Borugă începe pregătirea „telefoniștilor" la Vața. Doar Astra a ales ca loc de pregătire stațiunea Moneasa. Vor urma apoi partidele amicale, pentru că cele pe puncte se vor juca peste cevă mai mult de o lună.

Din sportul internațional să consemnăm încheierea primului turneu de tenis de Mare Slam, desfășurat pe terenurile din orașul australian Melbourne. La masculin victoria a revenit, ca și anul trecut, lui Andre Agassi, învingător cu 6-4, 6-2, 6-2 asupra francezului Clement. Până aici nimic neobișnuit, poate doar faptul că după aproape treisferturi de secol, un francez a ajuns în finală. În schimb la fete, supriza a fost totală. După un parcurs în care a trecut de Monica Seles și de câștigătoarea ediției trecute, Lindsay Davenport, cea care s-a impus în finală contra Martinei Hingis, cu 6-4, 6-3, a fost Jennifer Capriati, la prima ei victorie într-un turneu de Mare Slam. Dacă ne gândim că a fost la un pas de sinucidere, din cauza consumului de marijuana, în urmă cu patru ani, după care a avut tăria să revină pe terenurile de tenis, este o mare performanță.

ALEX. CHEBELEU

Baschet feminin

Prima sincopă a campioanelor
LIVAS TÂRGOVIȘTE - BC ICIM ARAD 74-59

„Atunci când apărarea nu funcționează deloc, iar atacul e confuz, nu poți emite pretenții la victorie" - ne-a spus, ca o concluzie a partidei de la Târgoviște, antrenorul BC ICIM-ului, dl. George Mandache.

Doar primele două „sferturi" ale derby-ului din Cetatea Chindiei au fost echilibrate, gazdele distanțându-se abia spre finalul acestora. Momentul psihologic al partidei s-a consumat la scorul de 30-30 (min. 16), când ICIM-ului i s-a anulat un coș de trei puncte perfect valabil. După pauză nu prea s-a mai jucat baschet, ambele echipe evoluând închis, obstrucționist. Pe final, antrenorul Mandache nu a mai putut conta pe Tretiak, Sandu și Iaroșka (eliminate pentru 5 greșeli personale), iar Drăguș și A. Mandache, cu câte 4 greșeli, evoluau cu teama de a nu fi „vânate". Gazdele au practicat un joc tacticizat și lent, în care, din păcate, echipa noastră a intrat. Antrenorul Mandache ne-a mai spus că echipa a evoluat în nota jocului, adică slab, doar Bianca, Andra și Alesya fiind puțin peste medie. Cât privește arbitrajul clujenilor Doru Vinași și Viorel Constantinescu, acesta nu a influențat rezultatul final, fiind considerat bun și de Ion Breza, delegatul F.R.B.

Iată scorurile pe reprize: 22-18; 47-36 (la pauză); 60-47; 74-59 (rezultat final).

Pentru BC ICIM au punctat următoarele jucătoare: A. Mandache 13; B. Drăguș 13, A. Belevich 11; C. Matei 7; D. Sandu 7; O. Iaroșka 4; I. Grecu 2 și A. Părău 2.

Așadar, campioanele en-titre de la B.C. ICIM Arad nu au putut trece și de „boma 12" din acest campionat, suferind prima înfrângere, în fața unei pretendente la titlul național. **Miercuri, de la ora 18,30, la Sala Sporturilor** fetele noastre dau piept cu o altă rivală mai veche, Rapid București și nu pot rata șansa primei victorii oficiale din acest mileniu.

DANIEL SCRIDON

Rezultatele etapei a XII-a

Sportul Studențesc - Universitatea Oradea 91-48; Someșul Dej - Phoenix Rm. Vâlcea 73-61; „U" Cluj Napoca - Olimpia București 64-36; **Livas Târgoviște - BC ICIM Arad 74-59**; Rapid București - LPS Galați 73 - 37; BNR - a stat.

** Echipa Univ. Craiova s-a retras din campionat.*

** În etapa viitoare **(miercuri, 31 ianuarie)**, BC ICIM Arad întâlnește pe teren propriu pe Rapid București.*

Clasament

1. Livas Târgoviște	12	10	2	939-655	22
2. BC ICIM Arad	**11**	**10**	**1**	**741-586**	**21**
3. Sportul Stud.	12	9	3	993-776	21
4. Rapid Buc.	11	9	2	827-652	20
5. Someșul Dej	12	7	5	811-807	19
6. „U" Cluj Napoca	12	6	6	770-722	18
7. Olimpia Buc.	12	5	7	770-868	17
8. Phoenix Rm. Vâlcea	12	3	9	713-823	15
9. BNR Buc.	11	3	8	737-855	14
10. LPS Galați	12	2	10	633-912	14
11. Univ. Oradea	11	2	9	528-853	13

Baschet masculin

WEST PETROM NU A AVUT PROBLEME CU CAMPIOANA

Miercuri, arădenii joacă la Brașov

◆ Chiar dacă nu foarte mulți spectatori (circa 1000) au fost curioși să asiste vineri la meciul West Petrom Arad-CSU ISA Pitești, adică finalistele ediției trecute, ei nu au avut ce regreta. ◆ În fața unor tribune pe jumătate pline, arădenii au obținut un succes frumos, concludent, nelăsând nici o șansă campionilor en-titre ◆ Prezentarea echipelor s-a făcut iarăși la lumina reflectoarelor ◆ Absențe de marcă în cele două tabere: Tordai, Burlacu, Szijarto respectiv Tatic, Tomic, Zindovic și Scobai ◆ Totodată, la gazde Marjanovic a evoluat puțin, în timp ce antrenorul principal, piteștean Ziguli, în continuare suspendat, a privit meciul din colțul sălii ◆ Interesant cazul lui Haissler, căruia i se permite să joace pentru echipa din Trivale, deși rămâne jucătorul lui Dinamo ◆ La final, antrenorul Ziguli nu a dorit să facă aprecieri pe marginea întâlnirii, lăsându-i această sarcină „secundului" Nicolae Șufariu ◆ „Secund" care a primit pe durata confruntării un fault tehnic ◆ Foarte bune prestațiile petroliștilor Alexe și Dehelean, ultimul constituindu-se în surpriza plăcută a partidei ◆ Nu în ultimul rând, Veres a dirijat cu precizie și eficiență gruparea arădeană ◆ De la CSU ISA, remarcat poate fi Viciu, alături de care Sere s-a zbătut mult ◆ Galeria arădeană și-a încurajat din nou favoriții, în frunte cu... revoluționarul Nicu Ieran, având o portavoce în mâini!. ◆ Euforia West Petromului după acest triumf, trebuie să fie, însă, de scurtă durată. ◆ Urmează două întâlniri importante, ambele în deplasare - miercuri la Brașov, cu CSU Romradiatoare iar sâmbătă la Sibiu, cu CSU Petrom. ◆ De pe acum, baftă!

ADRIAN HÂRȚĂU

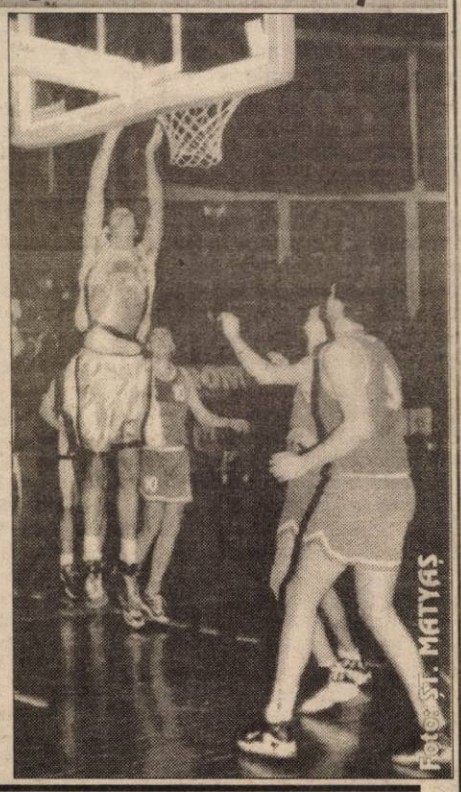

Rezultatele etapei a 13-a

West Petrom Arad - CSU ISA Pitești 95-72, Vega Soced Ploiești-Poli Moldrom Iași 87-59, Dinamo Erbașu București - Cimentul Fieni 84-47, Petrom Sibiu-Elba Timișoara 109-54, Herlitz Tg. Mureș-Romradiatoare Brașov 82-74, „U" Carbochim Cluj-Rapid București 78-63.

Etapa următoare (miercuri, 31 ianuarie): CSU Romradiatoare Brașov - B. C. West Petrom Arad, CSU ISA Pitești-Petrom Sibiu, Elba-„U" Carbochim Cluj, Rapid-Dinamo, Cimentul-Vega Soced, Poli Iași-Herlitz.

Clasament

1. Dinamo	13	12	1	1181-769	25
2. West P. Arad	**13**	**11**	**2**	**1176-902**	**24**
3. CSU Petrom Sibiu	13	11	2	1083-912	24
4. Vega Soced	13	10	3	1018-862	23
5. „U" Carbochim	13	8	5	1047-909	21
6. CSU ISA Pitești	13	8	5	942-909	21
7. Herlitz	13	5	8	945-1056	18
8. Rapid	13	4	9	973-1086	17
9. Romradiatoare	13	3	10	971-1155	16
10. Poli Iași	13	3	10	1031-1230	16
11. Elba	13	2	11	816-1125	15
12. Cimentul	13	1	12	842-1107	14

Victorie pentru Oltchim Râmnicu Vâlcea

Echipa feminină de handbal Oltchim Râmnicu Vâlcea a învins, sîmbătă, pe teren propriu, cu scorul de 25-24 (14-15), campioana Danemarcei, Viborg HK, în etapa a IV-a a grupei C a Ligii Campionilor, transmite trimisul MEDIAFAX.

În urma acestei victorii, formația vîlceană păstrează șanse de calificare în sferturile de finală ale Ligii Campionilor.

Golurile echipei Oltchim au fost marcate de Carmen Nișescu, Petronica Fedeorneac, Olena Radcenko (2 goluri), Aurelia Stoica (5 goluri), Alla Plokhova, Cristina Vărzaru (4 goluri), Steluța Luca (4 goluri) și Simona Gogîrlă (7 goluri, din care 5 din lovitură de la 7 metri).

După Steaua și echipa națională

UTA VA REPREZENTA ROMÂNIA LA TURNEUL DE LA VIARREGGIO

Vineri după-amiază, în incinta discotecii „Viva", Fotbal Club UTA a organizat o conferință de presă la care au participat pe lângă reprezentanții mass-media din orașul nostru și foști conducători ai „Bătrânei Doamne", oameni de fotbal din Arad și cei mai înfocați suporteri „alb-roșii". Scopul reuniunii a fost punerea în temă a celor prezenți despre experiența deosebită ce urmează a fi trăită de juniorii republicani ai UTA-ei prin participarea la a 53-a ediție a „Coppei Carnevale", sau turneul de la Viarreggio, titulatură sub care este cunoscută manifestarea fotbalistică ce va debuta în data de 12 februarie pe pământ italian.

Asemuit cu un Campionat Mondial rezervat juniorilor, competiția din acest an va aduce la startul ei nu mai puțin de 40 de echipe, 20 din Italia, iar restul din peste 15 țări din lume. Dacă spunem că alături de „textiliști" vor participa nume consacrate ale fotbalului european precum Milan, Juventus, Inter, Corinthians sau AEK Atena credem că v-am oferit întreaga măsură a nivelului ridicat și a importanței turneului de la Viarreggio. Combatantele sunt împărțite în 10 grupe, juniorii UTA-ei nimerind în ceea de-a șaptea alături de adversari de calibru ca Atalanta Bergamo, Salernitana (ambele din Italia) și Corinthiana Santa Fé din Columbia. Vor merge în optimi formațiile situate la sfârșitul meciurilor din grupă pe primul loc și cele mai bune șase dintre ocupantele pozițiilor secunde.

Investitorul italian, Angelo Gandolfi și-a început cuvântarea cu prezentarea societății Maccan, care va sponsoriza participarea UTA-ei la turneul de la Viarreggio, implicarea ei oprindu-se însă la atât.

Președintele Bătrânei Doamne, Marin Lupaș, a fost foarte scurt: **„Prezența juniorilor arădeni la o competiție de o asemenea anvergură se datorează în exclusivitate părții italiene, domnului Gandolfi, firmei Maccan, dar în special consilierului clubului, Pierluigi Piedimonte."**

Invitat special, eroul de la Sevilla, Helmuth Duckadam, a subliniat: **„Sincer, mă bucur pentru ocazia extraordinară ce o au acești tineri jucători. A participa la „Coppa Carnevale" este o experiență unică."**

Consultantul tehnic al UTA-ei, Luigi Piedimonte, a fost ca de obicei cel mai vorbăreț: **„Când am venit pentru prima oară la Arad, președintele Lupaș m-a condus să văd un meci de juniori și atunci am înțeles că munca cu sectorul juvenil va fi una dintre priorități. După doi ani de zile, pot spune că avem niște jucători de mare perspectivă, convocați la loturile naționale și care ar fi fost păcat să nu aibă posibilitatea să facă cunoștință cu fotbalul de mare performanță. Acest lucru se va petrece la turneul de la Viarreggio, acolo unde doar Steaua și echipa re-prezentativă de tineret au mai evoluat pentru România."**

Conferința s-a încheiat cu prezentarea echipamentelor de joc ale lui Mărginean et. comp. la puternicul truneu de la Viarreggio. Dacă siglele sponsorilor Errea și Maccan nu puteau lipsi de pe tricouri, suntem convinși că se va găsi puțin spațiu și pentru inscripționarea numelui echipei fanion a Aradului. Nu de alta, dar după toate sacrificiile făcute, ar fi păcat ca numele UTA-ei să nu circule printre observatorii marilor cluburi europene, ce vor lua loc în tribunele de la Viarreggio.

CĂLIN MNERIE

IN MEMORIAM GHEORGHE POPESCU

S-a stins din viață fostul mare jucător de fotbal Gheorghe Popescu, la vârsta de 81 de ani. Pentru că ilustrul jucător a trecut în prodigioasa-i activitate sportivă și prin lumea sportului arădean, credem de cuviință că este nimerit să-i aducem un modest omagiu.

În 1943, Gheorghe Popescu era ofiter de carieră la Regimentul 93 Infanterie din Arad și jucător în marea echipă Gloria. După venirea vremurilor „roșii", locotenentul Popescu, avansat ulterior căpitan, a fost deblocat, îmbrăcând haina civilă. De la Gloria a trecut la Carmen București alături de alte două stele ale fotbalului arădean I. Novac și G. Șiclovan. După ce, Carmen, Ciocanul și Unirea Tricolor au fost desființate, Gheorghe Popescu a fost reîncadrat în armată și dus la C. C. A. A rămas în continuare la clubul militar, ca antrenor, apoi chiar selecționer al echipelor reprezentative și președinte F.R.F. A îmbrăcat de 15 ori tricoul echipelor noastre naționale: A, B și juniori. N-a întrerupt niciodată legăturile cu orașul de pe Mureș, pentru că soția sa era arădeancă, după câte știm, sora mamei lui Nelu Igna.

Pleacă dintre noi la 81 de ani, lăsând celor mai vârstnici amintirea unui talentat și deosebit de activ jucător și conducător. Fie-i țărâna ușoară și memoria binecuvântată!

Prof. SEPTIMIUS PĂCURARIU

LA TIMIȘUL DE SUS, FOTBALIȘTII DE LA UTA AU SCĂPAT DE ANTRENAMENTELE LUI TISZA

● „Secundul" Mănăilă le poate face viața mai ușoară jucătorilor

De foarte multă vreme nu s-a întâmplat ca în zona Brașovului să fie lipsă acută de zăpadă. După cum v-am relatat și în precedenta corespondență, la Timișul de Sus, acolo unde UTA își desfășoară catonamentul în această iarnă, zăpada lipsește cu desăvârșire. Apoi, la Predeal, locul, unde antrenorul Tisza fuge cu jucătorii în speranța găsirii zăpezii, aceasta e de unu-doi centimetri, așadar iarăși o situație ingrată. Cam aceeași situație este și la 1200 metri altitudine, Cabana „Trei Brazi" fiind un loc obișnuit pentru „maratoniștii" de la UTA, însă și aici e foarte puțină zăpadă. Totuși, antrenorul Tisza a comentat, nu foarte tragic, această situație: **„Oriunde se poate face o pregătire, bună sau proastă, campionatul fiind acela care va arăta ce și cum. Este adevărat, condițiile te pot ajuta ori te pot încurca. La noi e varianta a doua. Zăpada contează enorm, deoarece efortul depus de jucători e mai mare, însă nu trebuie să ne lamentăm, ci să căutăm continuu cele mai bune locuri."**

UTA efectuează, la Timișul de Sus, câte trei antrenamente pe zi. Dimineața, la 7,30, timp de 45 de minute, se aleargă pe suprafața plană, pentru rezistență. Urmează micul dejun, la ora 8,30, după care jucătorii se pregătesc pentru al doilea antrenament al zilei, cel de la ora 10,30, când se pleacă la Predeal, cu autocarul, pentru un antrenament cu caracter tehnico-tactic. Acolo, după 15 minute de încălzire - condusă de „secundul" Mănăilă - își intră în drepturi „principalul" Tisza. Ambele terenuri ale bazei sportive a Unității Militare din localitate sunt pline cu gheață, așa că atenția în timpul antrenamentului trebuie să fie sporită din această cauză.

La antrenamentul de sâmbătă, Feri Tisza „i-a băgat" pe fotbaliști la jocuri complementare, după care a urmat pregătire cu mingea. Deja s-a lucrat la organizarea jocului. Astfel, în prima parte, două linii, una de fundași (Mogoșanu, Zaha, Porumboiu, Panin) și una de mijlocași (Buhuș, Luca, Găman, Ciubăncan) exersau construirea unui atac, imediat după degajarea portarului. S-au schițat întoarceri, încrucișări, învăluiri, diagonale și s-a insistat pe urcarea în terenul advers, pe zonă centrală, a unui fundaș central, în situație de contraatac. După aceea s-a exersat - cu aceleași linii - ieșirea din apărare, în bloc, după respingerea mingii din zona de 16 metri. S-a schițat și dublajul la cel care are de degajat o minge aruncată periculos de un adversar, în aceeași zonă de 16 metri și - în final - s-a trecut la marcajul „om la om", cu atacarea mingii înaintea vârfului advers.

În cea de a doua parte, la „aparat" au trecut ceilalți jucători, care între timp încingeau o miuță pe terenul de handbal. Aici s-au format trei lunii, în plus fiind atacanții. Iată cum arătau ele: Nastor,Todea, Vezan - Fabian, Turcan, Ciba - Rancz, Popescu.

Aceștia au lucrat la plasamentul în teren, circulația mingii, evitarea „barajelor" făcute de adversari și la finalizare.

La finalul antrenamentului, fără vreun chef de vorbă, toți jucătorii au urcat în autocar, cel mai trist fiind Botiș, care nu s-a putut antrena, el fiind pe post de spectator, din cauza tendinitei de care suferă la genunchiul piciorului stâng.

După prânzul de la ora 13,30, au urmat două ore de odihnă, iar la ora 16,00, s-a plecat de la hotelul „Geizer", pentru al treilea antrenament al zilei. Antrenorul Tisza a ales drept reper pentru alergarea de aproximativ 10.000 de metri, Cabana „Trei Brazi". Cu Găman în frunte, lotul de jucători, inclusiv Todea (care este refăcut în proporție de 75%, după ce a avut complicații la o conjunctivită și a urmat - uluitor - trei tratamente, diferite, de la tot atâția medici) au mâncat kilometri, spre satisfacția antrenorilor, care au observat că „prima bucată" a fost străbătută în timp record de jucători. Pe fața antrenorilor a apărut iarăși zâmbetul, deoarece până atunci toate antrenamentele se desfășurau după aceleași tipare, cu fotbaliștii deosebit de receptivi. Nici nu se poate altfel, când îl ai antrenor pe Tisza, care recunoștea: **„cantonamentul e mai greu decât cel de acum doi ani, reacția jucătorilor e - deocamdată - bună, cu amendamentul că le lipsește entuziasmul de atunci".** Cu sau fără strângere de inimă, cei de la UTA au ajuns, în alergare, la hotel, mai repede decât autocarul, acest fapt făcându-l pe „secundul" Mănăilă să exclame: **„Bine că m-am retras din activitatea competițională."**

Au fost, în total, peste 10.000 de metri, însă nimeni nu a protestat, în ciuda faptului că locurile de alergare erau variate și încă la peste 1200 metri altitudine.

Din păcate, după o asemenea zi, nu au existat condiții de refacere, maseurul Dan Ifrim fiind cel care îl lua - unul câte unul - pe fotbaliști, la masaj.

După o cină copioasă, la nimeni nu-i ardea decât de odihnă. La final, antrenorul Tisza ne declara, în exclusivitate: **„Am avut o perioadă de acomodare de două săptămâni, suficientă pentru a aborda cantonamentul de aici, de la Timișul de Sus, în condiții normale. Sunt satisfăcut de cum răspund jucătorii la cerințele mele, însă sunt dezamăgit de ce i se întâmplă lui Botiș. Dacă Todea și-a revenit - cu chiu cu vai - situația lui Botiș este alarmantă, el putând pierde tot cantonamentul, în aceste momente punându-se chiar problema plecării lui acasă. Mi-am pus mari speranțe în el, dorind să-l readuc acolo unde a fost el odinioară. Nici nu știu ce-i de făcut, iar dacă grupul de medici de la Astra Ploiești nu ne ajuta, Botiș era la Arad încă de săptămâna trecută. Încercăm să facem antrenamente în care urmărim trei aspecte: alergarea de rezistență, exercițiile cu mingea, cât mai dinamice și alergările în pante. Deoarece terenurile sunt impracticabile, am renunțat la meciul cu Metalul Plopeni, care se va disputa în ultima săptămână a cantonamentului, dacă vor exista condiții de joc. De luni, la timona echipei rămâne Dan Mănăilă, în care am încredere că va face o treabă bună."**

Așadar, utiștii au scăpat de antrenamentele conduse de Feri Tisza, acesta revenind - în cursul după-amiezii de ieri - la Arad, unde - de astăzi - va începe munca cu juniorii, în vederea turneului de la Viarreggio. Prilej tocmai nimerit ca fostul jucător al celor de la Cetate Deva, Ciprian Luca, să nu mai spună că: **„E cel mai greu cantonament din viața mea. Am mai făcut pregătiri grele, dar ca aceasta nici una. Antrenamentele tehnico-tactice sunt normale, dar cele fizice sunt prea grele. Sper că după indispoziția din primele zile, când am avut probleme cu stomacul, să rămân în același ritm, în care am intrat de vreo trei zile."**

Deși s-a stabilit programul și i-au fost trasate sarcini de către Feri Tisza, „secundul" Mănăilă este altă fire și - suntem convinși - antrenamentele vor fi mai plăcute pentru jucători.

De la ele va lipsi Botiș, care duminică după-amiază a revenit acasă, împreună cu antrenorul Tisza și juniorul Vezan. Todea a rămas să se pregătească mai departe, folosind, de cele mai multe ori, ochelari „à la Davids".

Ieri a fost zi mai lejeră, cu doar un antrenament și fără meciul cu Metalul Plopeni, amânat din cauza condițiilor meteo nefavorabile.

LEO SFÂRA

La Valea lui Liman WEST PETROM ARAD SE PREGĂTEȘTE PENTRU A EVITA RETROGRADAREA

Undeva pe drumul de la granița județelor Timiș și Hunedoara, după ce am lăsat în urmă și fosta fabrică de sticlă de la Tomești, am ajuns la Valea lui Liman, o micuță stațiune așezată în „inima" unei păduri și a unei zone de vis. Aici, în perioada 22-31 ianuarie a.c., fotbaliștii divizionarei C, West Petrom Arad își încarcă „bateriile" pentru sezonul de primăvară. În micuțul, dar cochetul motel „Valea lui Liman", proprietatea sucursalei de petrol Timiș, echipa pregătită de Ionuț Popa și Sandu Țamboi și-a stabilit „cartierul general". Pentru a continua acțiunea „Pe urmele echipelor arădene, în pregătiri", am poposit timp de câteva ore în cantonamentul „petroliștilor" arădeni de la Valea lui Liman ...

● „Odihnă și puțină mișcare"

Cu 18 jucători s-a plecat la munte. Aceștia sunt: Grozav și Trifoi - portari; Radu George, Bene, Văleanu, Toduța, Ardelean, Boloș, Freer (care, după ce a văzut câteva meciuri în Bundesliga, a înțeles că poate fi un fotbalist bun, pe care Mister se poate baza), Lacsany, Varga, Munteanu, Miheț (un stoper de mare perspectivă), Nini, Baciu (poate fi redresat și readus pe linia de plutire, după o perioadă de inactivitate), Sârbu, Madoș și Sas (un jucător tehnic, căruia trebuie să i se găsească un loc în echipă). Parantezele din dreptul jucătorilor nou veniți în această iarnă la West Petrom aparțin tehnicianului lui Ionuț Popa. Acesta l-ar mai fi vrut și pe tânărul Mihali, dar acesta, citățm: **„Dă probe de joc în străinătate, are și impresar, la o vârstă la care Cruyff nu auzise de așa ceva."**

În ziua documentării noastre, doar 15 jucători au trecut peste crosul de 14 km, impus de antrenori. De ce? Simplu: Văleanu s-a reaccidentat la genunchi și după două zile a plecat acasă, urmând a fi operat din nou; Boloș, cu ușoare probleme la glezna piciorului stâng; Lacsany plecat la Timișoara, pentru examene la Facultate.

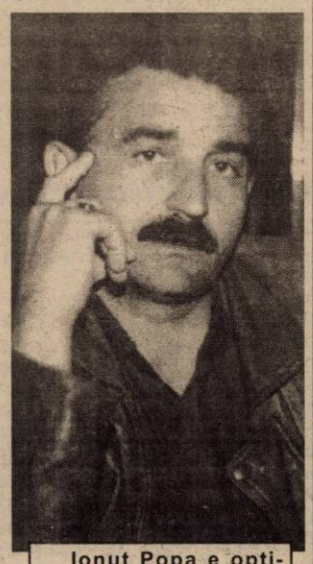

Ionuț Popa e optimist în privința ... salvării de la retrogradare
Foto: VIOREL MUSCA

Primul care a încheiat „maratonul" a fost Freer, care i-a lăsat cam 2 km în urmă pe ceilalți. Întrebat cum e, Freer ne-a spus zâmbind: **„Suntem aici la odihnă și puțină mișcare..."**

● „Pădurarul" Popa

Pentru a fi convins că jucătorii nu vor „fura" la proba de cros, antrenorul Ionuț Popa a oprit o mașină ce mergea în pădure după lemne și a urcat până la kilometrul 7. Aici, „pădurarul" Popa i-a așteptat pe băieți. Mai greu a fost la întoarcere, când Mister a luat-o, per-pedes prin noroaiele de pe drumul forestier. Transpirat și obosit, ajuns la motel, nea Popică ne-a spus că a fugit pentru a-și menține condiția fizică. Noi bănuim că a fugit de teama întâlnirii cu lupul. Așa-i când pleci în pădure fără armă ...

● Recuperarea, mai grea

În acest „sejur" la Valea lui Liman, Ionuț Popa a pus accentul pe pregătirea fizică generală, rezistență în regim de viteză, forță și jocuri cu caractere tematice din punct de vedere tehnico-tactic. Condițiile de cazare și masă au fost excelente, „off"-ul „petroliștilor" fiind doar lipsa condițiilor de refacere și recuperare. Această lipsă a fost compensată cu o mai multă vitaminizare, maseurul Bujor Dronca și organizatorul Vasile Rad ocupându-se de acest lucru.

● Obiectiv - evitarea retrogradării

„Vrem să câștigăm cel puțin două jocuri pentru a evita retrogradarea", ne-a spus Ionuț Popa. Și a continuat să ne explice, citind mirarea pe fața noastră: **„Păi, Astra poate să ne bată cu 10-0, Telecom cu 7-0, iar „U" Cluj, tot cu 10-0. Vreau să folosesc 6-7 juniori, care în anul următor să evolueze în Divizia A, dacă vor da randament în acele jocuri. Dacă cei din conducerea noastră ne aprobă, în acele partide voi juca cu juniorii II".**

În opinia lui Ionuț Popa, campionatul este jucat, „U" Cluj, fiind singura echipă care a demonstrat că poate și merită să promoveze.

Crosul, reprezintă una din cele mai solicitante probe ale cantonamentului

● „Și UTA a luat campionatul cu 13 jucători"

Prin plecările lui Ștefăligă, Copăceanu, Sighete, Giura și Maghici, West Petrom a slăbit, nu neapărat valoric, ci măcar numeric. Întrebat, dacă nu are un lot prea „subțire", nea' Popică a spus: **„Și UTA a luat campionatul cu 13 jucători. Consider că lotul e suficient numeric și, în plus, mai am câțiva juniori pe care mă pot baza."**

Poate, cel mai afectat compartiment al „petroliștilor" este atacul, dar cuplul „Popa-Țamboi" va încerca să facă „vârf" din Bene, Nini ori Sas. Glumind, Ionuț Popa a spus că mai are o soluție: **„Dacă dă jos 12,5 kg îl reactivăm pe Vasile Rad."**

● Omul invizibil

Precum în filmul pentru copii „Arabela", se pare că Flavius Măduța, președintele (încă) în exercițiu al clubului West Petrom are un ... inel. Doar așa ne putem explica povestea cu „uite președintele, nu e președintele". Cei din conducerea tehnică ne-au spus că Flavius Măduța e prezent în cantonament, dar noi, în cele câteva ore petrecute la Valea lui Liman nu i-am văzut ochișorii. Și-atunci, nu-i precum în „Arabela"?

DANIEL SCRIDON

GIGI BORUGĂ - ÎN FAȚA PRIMULUI CANTONAMENT LA TELECOM

După ce în vară a renunțat la cantonament, din motive care ne scapă, FC Telecom Arad, cu Gigi Borugă la timonă, va pleca astăzi la Vața pentru un stagiu de pregătiri centralizate de zece zile.

Lotul care va pleca în stațiunea din județul Hunedoara îl vom afla astăzi. Cert este că există unele probleme de efectiv: Szell (bolnav), N. Rus (divergențe cu conducerea tehnică și executivă), Vlădoi (dispărut). În pregătiri cu echipa „telefonistă" se mai află portarii Boiț și Sabău, precum și juniorul Maghici, fost la West Petrom. Îmbucurător este faptul că, I. Arman și Petruț și-au reluat antrenamentele, după accidentările grave suferite în turul campionatului.

Antrenorul Gigi Borugă va avea ocazia de a-și testa elevii în regim de cantonament, pentru a vedea pe cine se poate baza, pentru un retur ce se anunță a fi „de foc". Cine va rezista „tratamentului" gândit de nea' Gigi va avea viață mult mai ușoară în primăvară, la jocurile oficiale.

D. SCRIDON

La Facultatea de Drept din cadrul Universității de Vest „Vasile Goldiș" Arad

O NOUĂ SPECIALIZARE - DREPTUL COMUNITAR

Aspirația întemeiate ale arădenilor de a avea o facultate de drept în urbea proprie au fost convertite de ilustrul intelectual patriot Ion Pop Dosseanu, încă în anul 1870, într-o propunere făcută Sinodului parohial din Arad pentru aprobarea înființării unei astfel de instituții academice. De abia, peste o lungă perioadă de timp, în anul 1990 propunerea amintită a dobândit materializare, înființându-se prima Facultate de Drept din țară în cadrul unei fundații nonprofit - Fundația „Vasile Goldiș".

În anul 1994 a absolvit prima promoție, apoi încă șase promoții, care au demonstrat o temeinică pregătire nu numai în specialitatea drept, ci și în plan multicultural - fapt evidențiat de procentele ridicate (între 67-100%) ale absolvenților care au promovat examenul de licență.

Baza didactică-materială a Facultății (compusă din 8 săli de curs, Aula „Ștefan Cicio Pop", Aula din Complexul Zărand, cabinetul de limbi străine, laboratoarele de informatică juridică, clinică juridică și de criminalistică, biblioteca înzestrată cu peste 500.000 de volume, clubul „Ateneul Studenților", căminul studențesc cu 200 de locuri, cantina cu 120 de locuri, tipografia și Editura „Vasile Goldiș", 3 linii de acces la Internet etc.), corpul profesoral (încadrat pe 61 de posturi didactice, 16 profesori universitari, 5 conferențiari, toți titularii de curs au titlul de doctor) aparținător elitei intelectuale a României și, nu în ultimul rând, Curriculum-ul academic (elaborat prin raportare la standardele naționale și europene) sunt câteva repere care poziționează Facultatea de Drept din Arad în vârful ierarhiei instituțiilor de profil din țară. O astfel de apreciere aparține specialiștilor din țară și din străinătate care au vizitat facultatea, comisiilor parlamentare pentru învățământul academic, comisiei CNEAA, secretarilor de stat din Ministerul Educației și Științei; (ea a fost formulată cu prilejul controalelor efectuate).

Preocupările manageriale ale Consiliului Facultății au situat în centrul atenției calitatea procesului instructiv-formativ, ținând seama de mutațiile survenite pe piața de profil a muncii. Începând cu anul universitar 1999-2000 s-a acordat prioritate organizării și desfășurării modulare, pe arii curriculare, a procesului de învățământ pentru a răspunde adecvat aspirațiilor studenților de a deveni specialiști de înaltă performanță de 1-2 profesii solicitate, în perspectivă, pe piața muncii. În acest sens, a rămas la opțiunea studenților faptul de a efectua studii aprofundate, încă de pe băncile facultății, în cadrul unor arii curriculare, precum: organizarea avocaturii și notariatelor, statutul funcționarului public, drept privat, drept comunitar, instituții politice și juridice naționale și europene, integrare europeană, informatică juridică, limbile engleză și franceză - intensiv, terminologie juridică maghiară.

Experiența managerială acumulată permite realizarea în viitor a unui învățământ de calitate pentru specializările:

● **Drept - cursuri de zi, frecvență redusă și învățământ deschis la distanță;** ● **Drept Comunitar - cursuri de zi și învățământ deschis la distanță;** ● **Colegiu juridic - cursuri de zi** (destinate pregătirii de grefieri, referenți notariali și în avocatură, detectivi, agenți de pază, lucrători în administrația locală etc.).

Cadrele didactice cu norma de bază în Facultate, profesori universitari proveniți din facultăți de drept din țară și din străinătate, de înalt prestigiu științific și didactic, sunt pregătiți să-și ofere competența și serviciile înnoirilor survenite pe piața muncii, astfel încât absolvenții să poată ocupa un loc de muncă într-un spectru tot mai diversificat al profesiilor impus atât de societatea românească de mâine, cât și de viitorul statut de „cetățean european".

Conf. univ. dr. Marțian IOVAN
Decanul Facultății de Drept

LUMINI ȘI, MAI ALES, UMBRE!

Monografia comunei Săvârșin

A apărut de curând la prestigioasa editură arădeană Mirador cartea „**Monografia comunei Săvârșin**", semnătura de autor fiindu-i atribuită lui Iosif Dohangie-Cojan.

De la bun început trebuie precizat că editarea cărții s-a făcut în chip strălucit, supravegheată fiind de d-l Ioan Mateuț, director al acestei edituri. O primă remarcă pozitivă este și faptul că prezentarea grafică, coperta și toate celelalte care aparțin de acest domeniu au fost executate în chip magistral de către d-na Gina Hagiu-Popa, recunoscută ca o deosebită valoare în artele plastice, dar și în teatru.

Ca unul care m-am născut pe aceste meleaguri, ca unul care am cunoscut locurile și oamenii acestui sat „dintre dealuri" îmi permit, cu dăscălească sinceritate și cu profundă și dureroasă nemulțumire, să „punctez" unele aspecte de-a dreptul hilare sau de neconceput. Această așa-zisă monografie a fost scoasă la calculator acum vreo doi, trei ani, purtând pe copertă mai multe nume de autori, unii dintre ei nevăzând niciodată acest sat, iar alții spuneau după ureche lucruri anapoda. Cartea cuprinde câteva capitole valoroase: mediul geografic și geologic al prof. Răzvan Givulescu, istoric incomplet atât al bisericii ortodoxe cât și al celei catolice. Referitor la cea ortodoxă, la Parohia din Săvârșin, se găsește suficient material care ar fi putut elucida întregul aspect al clădirii, al construcției ei. Suntem absolut convinși că distinsul paroh al Săvârșinului, preotul stavrofor Aurel Dehelean, ar fi pus cu plăcere la dispoziție tot ce avea la îndemână. Dar... nu i-a cerut-o nimeni. Vanitos și orgolios, autorul s-a voit singurul atotcunoscător. Pozitiv este și faptul că au fost enumerate și personalitățile reprezentative ale locului, care au făcut ceva pentru aceste meleaguri, au fost în slujba intereselor locale și naționale. În acest sens enumerările d-lor învățători Eugen Spinanțu și Potasie Givulescu și mai puțin a preotului Iosif Ogneanu sunt meritorii. A fost eludată cu bună știință, deci intenționat, activitatea de ctitori bisericești a preoților Ionel Tomuța, la Lupești și Iosif Ion Păcuraru, la Temești. Mergând pe această linie a ignorării, vanitosul și orgoliosul autor a deformat și transformat realități săvârșinene după bunul său plac. Astfel, în privința corului din Săvârșin, în baza unei declarații de care nu credem, corul din Săvârșin ar fi avut după: Protasie Givulescu, Eugen Spinanțu ca dirijor și pe învățătorul-preot Petru Eleneș, lucru absolut ireal. După plecarea la Arad a învățătorului Eugen Spinanțu, corul a funcționant sporadic, dirijat de țăranul Iosif Mărtinașu. În 1927, corul a fost reconstruit sub numele Reuniunea corală „Deșteptarea" sub bagheta învățătorului-preot Iosif Păcuraru, care a obținut rezultate deosebite: câștigarea la Arad în 1930 a locului I la concursul intercoral, urmat apoi de concerte la Lipova, Bârzava, Vărădia, Birchiș etc. și prezent mai târziu în două rânduri la Radiodifuziunea Română din București sub aceeași baghetă a preotului-învățător Iosif Ion Păcuraru și reunit cu elemente de la corul din Căpâlnaș și Birchiș. Toate acestea au fost eludate cu bună știință, intenționat și răuvoitor.

● Tot cu aceleași „bune intenții" Cooperativei din Săvârșin, fondată în 1932-1933 i s-au acordat în carte doar șase rânduri, deși există o lucrare de circa douăzeci de pagini care i-a fost oferită autorului.

Acesta, însă, n-a uitat să insereze în paginile cărții oameni care n-au făcut nimic pentru această frumoasă comună de pe Malul Mureșului, ci doar au trecut întâmplător pe acolo. Este vorba de Ioan Cizmașu, fost funcționar al Domeniului Regal, ulterior contabil pe șantier, unde, pentru o serioasă lipsă în gestiune, i s-a vândut casa din Vinești și a fost condamnat. De asemenea, nu credem că familia Cantacuzino, venită ca refugiată în Săvârșin ar fi avut un oarecare merit.

● N-a uitat însă autorul ca în cuprinsul cărții să menționeze și Monumentul ridicat eroilor de către veteranii Săvârșinului prin asidua muncă a d-lui maior în rezervă Iancu. Nu se putea face o poză a acestui monument cu toți veteranii? Pe unii dintre eroi i-a avansat cu bună știință în grad. Astfel, sergentul David Leontin, primul erou căzut în Răsărit, a devenit locotenent etc.

Și fiindcă a venit vorba de gafe, autorul a inserat în paginile cărții nu mai puțin de 12 poze personale, plus patru ale consoartei. Halal, obiectivitate!

Ar mai fi multe de spus, dar ne oprim aici. Cu suflet îndurerat, ne gândim că această monografie ar fi putut fi o carte pentru fiecare săvârșinean din toate generațiile trecute și viitoare. Așa însă, rămâne o carte vanitoasă și orgolioasă în preamărirea cuiva, ce spune multe, dar nu știe nimic.

Sperăm că o nouă ediție, înlăturând toate aceste aberații și nimicuri, ar da „satului dintre dealuri" o adevărată monografie. Ce spune despre acest lucru dl. jurist Vodiceanu, conducătorul unui apreciat cenaclu al acestei comune?

Prof. SEPTIMIUS PĂCURARIU

Medalion

„UN ZIARIST FRENETIC LA SFÂRȘIT DE SECOL XX"

Ziaristul arădean Emil Șimăndan a împlinit, recent, 60 de ani, dintre care peste 30 de ani i-a consacrat, în exclusivitate, presei locale și centrale, publicând 12 cărți de reportaje și interviuri, iar alte trei cărți le are în lucru.

Dintre cei peste 30 de ani de presă, 19 i-a petrecut la ziarul județean „Flacăra roșie" (secția cultură-învățământ), apoi, după revoluția din decembrie 1989, a lucrat la ziarele: „Adevărul" (1990); redactor-șef adjunct la „Tribuna Aradului" (1991); redactor-șef la „Curierul Aradului" (1991-1997); redactor-șef la „Libertatea Aradului" (1995-1997) și corespondent special al Agenției Naționale de Presă ROMPRES (1995-2000), iar din 1993 a fondat revista culturală „RELIEF",

pe care, începând din acest an 2001, intenționează s-o revitalizeze, cu apariție lunară.

Majoritatea cărților pe care le-a publicat au fost bine primite de către presa de specialitate, cu ecouri largi pe plan național și internațional, dovadă sunt distincțiile și premiile obținute la diferite expoziții și saloane naționale de carte de la București, Timișoara, Oradea și Arad.

Pentru îndelungata sa activitate publicistică, de peste trei decenii, în anul 2000, a fost distins de către Uniunea Ziariștilor Profesioniști din România (UAP) cu „Ordinul ziariștilor", clasa I și cu medalia de aur.

Publicăm, alăturat, un fragment din articolul „Emil Șimăndan: un ziarist frenetic la sfârșit de secol XX", scris de eseistul și criticul literar TITU POPESCU, care trăiește în prezent la München, în Germania.

***

„Lansată pentru a-l caracteriza pe Egon Erwin Kisch ca „reporter frenetic" al perioadei interbelice și lider al investigațiilor jurnalistice privind condițiile de viață și de muncă, formula a căpătat autonomie caracterizantă, dar păstrându-se în sfera de cuprindere a activităților ziaristice. La noi, se poate vorbi de o practicare „frenetică" a ziariștilor doar după 1990, adică din momentul abolirii cenzurii și evacuării din limbajul publicistic a șabloanelor impuse de propaganda de partid. Intrarea presei române în libertate a avut ca normală consecință evidențierea talentelor jurnalistice, unele - dintre cele care beneficiau de larga audiență a cotidianelor centrale - devenind lideri de opinie. Despre aspectele degradante apărute în conul de toleranță al libertății nu este momentul de discutat acum. Este de semnalat, în schimb, prestația strălucită a unor ziariști de la publicații de provincie, care își suplinesc limitarea finală a audienței - de obicei, la limita unui județ - cu intensitatea și diversificarea instrumentelor publicistice, până la a se identifica cu o anumită arie umană determinată mai întâi geografic. Unul dintre aceștia este Emil Șimăndan din Arad - absolvent de filologie de la Cluj și afirmat ca veritabil lampadofor al opiniei locale.

Până în 1990 a publicat două cărți: una de publicistică (Orizonturi mioritice transilvane, 1980) și una de interviuri (Un spectacol pentru o mie de ani, 1981). După 1990, fibra lui, până atunci mai adormită, a prins a bate pulsul „frenetic" care îi era firesc. Ziaristul devine autor prolific: în 1993 - un volum de discuții cu poetul Ioan Alexandru, în 1995 - grupează editorial Dialoguri la frontieră și tot în același an semnează o culegere de interviuri sub titlul Puterea libertății, în 1996 în dialog tema Conștiința ca datorie, în 1998 - problematizează în vestul țării Politică și cultură la frontiera de vest, este coautor al lucrării Ioan Slavici și unitatea spirituală națională și realizează un amplu dialog cu Ștefan Aug. Doinaș, originar de lângă Arad, în 1999 - face același lucru cu omul de cultură și omul politic Gabriel Țepelea și publică prima sinteză documentară, masivă, despre revoluția din Arad, la împlinirea unui deceniu, în 2000 - o carte interviu cu decanul de vârstă al scriitorilor din Arad, Viorel Gheorghiță. Trebuie să recunoaștem că și numai simpla înșiruire de titluri, pentru o perioadă de numai zece ani, este impresionantă!

***

Până în momentul de față, încununarea activității „ziaristului frenetic" o constituie amplul document „Întrebătorul din Agora", care reface, la zece ani, filmul zilelor și nopților fierbinți din decembrie '89, de la Arad. Cele peste 500 de pagini ale evocării atestă o uriașă muncă de documentare, grija respectării adevărului și asamblarea cronologică a faptelor - o muncă într-adevăr extraordinară. Nu știu ca alte județe să fi dat o reconstituire de o asemenea anvergură. Performanța de acum vine, într-un fel, să răspundă întâietății pe care a avut-o Aradul în zilele (și nopțile) de acum zece ani, ca fiind prima reședință de județ care a reacționat, printr-o dovedită solidaritate anticomunistă, chemării de la Timișoara. Au fost culese sute de declarații de la participanți, au fost reproduse zeci de documente, iar filmul scris este însoțit de filmul reportericesc al desfășurării evenimentelor. Pe drept cuvânt, autorul ne introduce în palpitantele pagini ale cărții înfățișând cititorului Aventura autorului în căutarea adevărului...

Toate cărțile consemnate au beneficiat de executarea editorial-tipografică de bună calitate, de un remarcabil profesionist, a Editurii Fundației „Ioan Slavici" din Arad.

TITU POPESCU
critic literar, München, Germania

GALERIA VIRTUALĂ - „LA PIETA"

În 1998, Florian Liber, avea prima sa expoziție de pictură monumentală bizantină, la Filarmonica de stat din Arad. Valoarea lucrărilor sale a fost subliniată în câteva reviste de specialitate, iar unul dintre tablouri se găsește la ora actuală la Patrimoniul național.

Absolvent al Facultății de Automatică și Calculatoare, Florian Liber și-a început cariera artistică ca scenograf. În 1996 este student al Facultății de Arte Plastice din Timișoara, unde l-a întâlnit pe profesorul Ioan Sulea Gorj care l-a inițiat în pictura bizantină.

Tematica religioasă a picturii este de inspirație evanghelică, prezentând diferite episoade biblice. De ce pictură religioasă? „Prin educație sunt ortodox și-mi iau seva din ortodoxie."

Prin noua manieră de prezentare a expoziției sale artistul încearcă să lupte împotriva izolării, impusă de mediul cultural românesc. Lucrările sale se găsesc, în imagini, pe un CD-Rom, intitulat „La Pieta", cu care a participat, luna aceasta, la Paris, la Hotelul Drout. Era vorba de un eveniment artistic determinat de prezentarea unor concepte media stocate pe CD-Rom pe tema artei contemporane.

„Prin CD-Rom îți creezi o galerie virtuală de artă în care trasezi vizitatorului un drum inițiatic. Poți crea totul cum vrei: arhitectura, lumina, muzica... și ai un public foarte numeros." Timp de o săptămână, galeria „La Pieta" a fost vizitată, la Paris, de iubitorii de artă. Care a fost reacția lor, poate nu vom afla niciodată. Cât privește proiectele de viitor ale lui Florian Liber, ne-a spus: „vreau să o iau de la început, să cercetez, să studiez pentru a pregăti o nouă colecție."

Guvernul a majorat cuantumul ajutorului bănesc pentru energia termică și limita de venituri pentru care se acordă acesta

Guvernul a majorat, printr-o Hotărîre, cuantumul ajutorului bănesc pentru energia termică și limita de venituri pentru care se acordă acesta persoanelor care folosesc sisteme de încălzire centralizate.

În scopul asigurării unei mai bune protecții sociale a categoriilor defavorizate ale populației, Guvernul a adoptat o Hotărîre care prevede ca, pentru perioada 1 ianuarie - 30 martie 2001, aceste ajutoare să fie majorate, stabilind totodată și noile limite de venituri în funcție de care se acordă ajutoarele.

Astfel, în loc de 450.000 de lei pentru un venit mediu net pe membru de familie pînă la 600.000 de lei, se vor acorda 510.000 de lei pentru un venit mediu net pe membru de familie pînă la 700.000 de lei; în loc de 260.000 de lei pentru un venit de 600.000-750.000 de lei se vor acorda 300.000 de lei pentru un venit de 700.001-850.000 de lei, iar în loc de 130.000 de lei pentru un venit de 750.000-1.000.000 de lei se vor acorda 150.000 de lei pentru un venit mediu net pe membru de familie de 850.001-1.100.000 de lei.

Ministerul Muncii, Ministerul Administrației Publice și Ministerul Industriei vor elabora, pînă la 5 februarie, un proiect de act normativ privind ajutoare similare acordate și cetățenilor care folosesc alte sisteme de încălzire decît cele centralizate.

ȚIGANII DIN CRAIVA TRĂIESC DIN ALOCAȚIILE PURADEILOR

Comuna Craiva are un procent de aproximativ 15% populație de etnie „țigănească". Majoritatea familiilor de rromi au o situație materială mai mult decât precară, mai ales că cei mai mulți dintre ei au în jur de 5 până la 10 plozi. Familia Trânc se înscrie în această situație: părinții nu lucrează nicăieri și asigurarea hranei zilnice pentru cei opt copii este o problemă destul de arzătoare. Singura sursă de venit este alocația de stat pe care cele patru odrasle care frecventează școala o primesc în fiecare lună.

Deși copiilor nu le place la școală și nici nu se omoară cu învățatul, sunt obligați de părinți să o frecventeze pentru banii pe care-i primesc.

În această situație, hrana nu le prisosește, copii și părinți mănâncă o dată pe zi și atunci singurele alimente sunt cartofii și fasolea.

Casa în care locuiește familia Trânc este compusă dintr-o singură cameră cu pământ pe jos și două paturi în care se înghesuie cei 10 membri ai familiei. Pe timp de vară situația e mai roz, pentru că cei apți de muncă se mai angajează cu ziua și mai adună o brumă de bani pentru cele necesare traiului.

Situația din această familie este oarecum aceeași în toate casele de rromi. Sărăcia domnește peste tot, doar gurile de hrănit sunt mai multe sau mai puține în funcție de „sârguința" fi căruia.

SORINA AMBRUȘ
Foto: ȘTEFAN MATYAȘ

S.C. „Adevărul" SRL nu-și asumă responsabilitatea pentru conținutul articolelor publicate, aceasta revenind în exclusivitate autorilor.

O altă persoană a depus plângere penală împotriva executorului judecătoresc din Arad acuzat de luare de mită

O altă persoană a depus, vineri, o plîngere penală pentru fals, uz de fals și abuz în serviciu, împotriva executorului judecătoresc din Arad, Teodor Trînc, care a fost arestat preventiv pentru 30 de zile, sub acuzația de luare de mită, transmite corespondentul MEDIAFAX.Executorul a fost reclamat la Poliție de către Zenovia Stef, care avea un dosar execuțional la acesta.

Potrivit anchetatorilor, Teodor Trînc, în calitate de executor judecătoresc, trebuia să o ajute pe reclamantă să-și recupereze suma de 14 milioane lei de la o altă persoană, conform unei sentințe judecătorești definitive și revocabile, pronunțată de Tribunalul Timiș, într-un litigiu privind un imobil din Arad. Femeia a afirmat că, după mai multe amînări, executorul i-a pretins suma de un milion de lei, pe care i-a dat-o, însă nici în aceste condiții nu i-a rezolvat problema. Din acest motiv, femeia l-a reclamat pe Trînc la Poliție și i-a organizat un flagrant.

Președintele Tribunalului Arad, Horea Oprean, a declarat că activitatea executorului a mai făcut obiectul unor reclamații în ultimii doi ani.

Unul dintre cele mai controversate dosare de care s-a ocupat executorul Trînc a fost cel al executării silite a fostului primar al Aradului, Dumitru Branc. Casa acestuia a fost scoasă la licitație de un creditor, iar un om de afaceri arădean a adjudecat-o pentru 1,6 miliarde de lei. După expirarea termenului de contestație prevăzut de lege, cumpărătorul, Florian Lăzureanu, a plătit întreaga sumă, dar după cîteva luni de tracasări în justiție, executorul a anulat licitația. Pe fondul de stres, în ziua aceea, Lăzureanu a suferit un atac cerebral și a paralizat.

MEDICII STAGIARI, REZIDENȚI ȘI CERCETĂTORI AR PUTEA FI PLĂTIȚI DINTR-UN FOND SPECIAL

Medicii stagiari, rezidenți și cercetători ar putea fi plătiți în 2001, după aprobarea Legii bugetului, dintr-un fond special, pînă atunci, toate unitățile sanitare avînd obligația să plătească respectivele categorii profesionale din propriile fonduri, a declarat într-o conferință de presă, Daniela Bartoș, ministrul Sănătății și Familiei.

"Chiar dacă unele spitale au un număr foarte mare de rezidenți, situația nu poate fi schimbată în acest moment, iar directorii spitalelor au obligația să aloce fonduri pentru salarizarea acestora", a mai spus Bartoș. În schimb, pentru viitor ar putea fi regîndită încadrarea rezidenților, în limita unui număr fix de locuri, plata acestora urmînd să fie făcută dintr-un buget special, la care să contribuie mai multe instituții, a precizat ministrul.

Stancu Ogică s-a supus testului cu detectorul de minciuni

Stancu Ogică, cel care susține că a cîștigat marele premiu al Loteriei Naționale, a acceptat, sîmbătă, să susțină testul cu detectorul de minciuni (poligraf), a declarat, pentru MEDIAFAX, gen.Dan Fătuloiu, șeful Poliției Capitalei.

Fătuloiu a precizat că rezultatele testului nu pot fi date publicității deocamdată.

Conform unor surse din Poliție, au fost întocmite portretele-robot ale celor două persoane despre care Ogică afirmă că l-au agresat și i-au furat biletul cîștigător al marelui premiu.

Stancu Ogică refuzase, anetrior, să se supună testului cu detectorul de minciuni, motivînd că este obosit.

El susține că ar fi cîștigat marele premiu al Loteriei Naționale, constînd în un milion de dolari și un apartament de trei camere, și că biletul respectiv i-ar fi fost furat, marți seară, de către două persoane care l-au agresat în scara blocului în care locuiește.

O LARGĂ ADERENȚĂ A LIPOVANILOR LA ACȚIUNILE DEPUTAȚILOR PRM DE ARAD

Doi deputați arădeni ai Partidului România Mare, domnii NICOARĂ CREȚ și NICU COJOCARU, s-au deplasat, în cursul dimineții de sâmbătă în orașul Lipova, unde au avut, în sala mare a Consiliului local, o întâlnire interesantă și reușită cu simpatizanții și membrii acestui partid din localitate, întâlnire organizată de liderii locali ai organizației PRM, Ioan Stoiconi și Viorel Popina - președinte și respectiv vicepreședinte ai filialei lipovane.

În prima parte a întâlnirii deputații Nicoară Creț și Nicu Cojocaru au prezentat un comprehensiv „raport" în fața elitei electoratului PRM din acest oraș privind rolul și locul pe care-l reprezintă cei 124 de deputați și senatori ai Partidului România Mare în Parlamentul României; ponderea și reprezentativitatea celui de al doilea mare partid al țării în comisiile Parlamentului; cele patru comisii conduse de lideri ai acestui partid, precum și comisiile din care fac parte deputații Nicoară Creț (Finanțe-bănci) și Nicu Cojocaru (Drepturile Omului).

Participanții la întâlnire au aflat că Partidul România Mare are în actualul Parlament al țării personalități remarcabile, de o deosebită probitate științifică și profesională, de mare competență în toate comisiile Parlamentului, atât în Camera Deputaților, cât și în Senat, iar cei mai tineri sunt, de asemenea, deputați și senatori foarte ambițioși, hotărâți să se lupte pentru interesele electoratului întregii țări, motiv pentru care „alianța" majoritară (PDSR, PUR, UDMR) are în PRM o opoziție de anvergură.

De asemenea, ambițioșii deputați Nicu Cojocaru și Nicoară Creț - care se anunță de pe acum ca remarcabili mesageri ai intereselor Aradului în Parlamentul de la București - au purtat un dialog deschis, concret cu participanții la întâlnire pe tema recentei Legi privind regimul juridic al unor imobile preluate în mod abuziv în perioada 6 martie 1945 - 22 decembrie 1989, subliniind, în mod critic, neajunsurile pe care le conține această Lege. Deputatul Nicoară Creț s-a referit apoi și la „păcatele" Legii administrației publice locale, la textele „convenite" de PDSR cu UDMR referitoare la minoritățile naționale, care privesc plăcuțele bilingve și folosirea limbii materne în administrație, subliniind, ironic, cum prin „tăvălugul" votului disciplinat de partid unii deputați PDSR au fost obligați să voteze contrar „propriilor lor simțiri!" - dând exemple, nume de deputați în acest sens.

În partea a doua a întâlnirii deputaților Nicu Cojocaru și Nicoară Creț cu simpatizanții și membrii PRM din acest oraș, la care a fost prezent și primarul Gheorghe Gherman (întors special pentru această întâlnire de la Timișoara), cei prezenți au ridicat o mulțime de aspecte legate mai ales de necazurile lor imediate. Au fost ridicate probleme privind alimentarea orașului cu apă potabilă (lipsesc puțuri de mare adâncime, se impune schimbarea unor conducte și rețele foarte vechi etc.); probleme legate de aplicarea Legii 1/2000 de retrocedare a pădurilor; impozitul pe pământ; plata unor utilaje agricole să se facă în natură; circulația rutieră; întreținerea străzilor de la periferia orașului, iluminatul public; un drum de centură; locuri de muncă pentru tineret și pentru bărbați; necazurile pensionarilor etc.

O propunere foarte frumoasă în planul valorilor locale patriotice a venit din partea profesoarei Costovici în legătură cu aniversarea, prin ASTRA, a înflăcăratului patriot și luptător pentru Marea Unire de la 1 Decembrie 1918, SEVER BOCU și refacerea schitului VISARION din apropierea bustului deteriorat (lovit de un trăznet) al lui S. Bocu - care a fost și Ministrul Banatului.

Simpatia manifestată de cei prezenți, inclusiv de primarul orașului, față de cei doi deputați PRM ai Aradului, Nicu Cojocaru și Nicoară Creț, am înțeles-o și ca o dovadă de încredere largă, populară, în dinamicii și ambițioșii deputați, care, în final, au promis un sprijin cât se poate de consistent pentru conservarea și înfrumusețarea urbanistică a centrului acestui unic burg arădean medieval, care este orașul Lipova.

Ș. EMILIAN

DE CE S-A „BLOCAT" APLICAREA LEGII NR. 1/2000 ÎN COMUNA PECICA

După multe și furtunoase ședințe ale Comisiei fondului funciar al comunei Pecica s-au întocmit anexele cerute de Lege și s-au trimis Comisiei județene pentru validare.

Dar, după indicațiile Comisiei județene, pe anexele care aduc restituirea pământului în natură, au fost trecute numai cca. 50 persoane care pot dovedi cu acte de la Arhivele statului că pământul le-a fost luat conform anumitor acte normative cum ar fi HCM 308/1953, Decretul 83 etc. Ceilalți, care formează marea majoritate și ca număr de cereri (peste 1000) și ca suprafață s-a impus să fie trecuți pe anexa 39, urmând să primească despăgubiri, deoarece, conform balanței fondului funciar, nu mai există teren la dispoziția comisiei comunale.

„Oferta" de a primi despăgubiri este o amăgire deoarece Guvernul care era obligat să emită H.G. prin care să stabilească modul de evaluare, surse de finanțare, mod de plată etc. nu a emis acest act normativ, nu a dat nici până în prezent acest HG, care trebuia emis încă în aprilie 2000. Astfel fiind, anexa Nr. 39 apare imorală, ilegală și ca un praf în ochii foștilor proprietari, care așteaptă despăgubiri. De unde? cât? și cum? când?.

Pe de altă parte, chiar în balanța fondului funciar prezentată de către Comisia județeană apare în proprietatea statului, în administrarea A.D.S. suprafața de 1440 ha. De unde îl are statul în proprietate, deoarece înainte de instalarea regimului comunist, Statul român nu a avut în proprietate teren agricol în hotarul comunei Pecica.

Comisia comunală Pecica a întocmit o listă cu parcelele de teren ce urmează a fi predate în posesie celor de pe anexele 37 și 38. Lista a fost aprobată de către A.D.S. și O.C.O.T. Dar și în legătură cu această problemă ne-am blocat. Deși ADS și-a dat acceptul a revenit asupra hotărârii spunând că o parcelă de 200 ha a fost concesionată familiei Kardos, inginerul șef la fostul IAS și să alegem o altă parcelă. Menționez că parcela este concesionată fiind calificată teren categ. II de fertilitate deși este cel mai bun teren din hotarul com. Pecica. Probabil are o mică influență asupra redeventelor pe care le va încasa statul.

În curs de perfectare sau probabil deja încheiat este o altă parcelă ceva mai mare ce se concesionează unui alt domn Inginer din fostul IAS.

Consider contractele de concesionare nelegale și cred că dl. Prefect ar fi bine să se sesizeze și să dispună aceleași măsuri ca și în comuna Semlac.

FL. VÂRTACI, Arad

Notă

Sesizarea a fost depusă la biroul parlamentar al Deputatului Nicu Cojocaru. Sperăm că actuala conducere a Prefecturii Arad, dl. prefect Gheorghe Pele va lua măsurile necesare rezolvării problemelor privind aplicarea cât mai corectă a legilor fondului funciar în comuna Pecica.

La Zurich INCIDENTE ÎNTRE MANIFESTANȚII ANTI-MONDIALIZARE ȘI POLIȚIE

Între 800 și 1.000 de militanți antimondializare și-au manifestat sîmbătă seară, la Zurich, mînia pentru că nu au fost lăsați de către forțele de ordine să se deplaseze la Davos, relatează AFP.

Manifestanții au avut altercații cu poliția, cîteva vehicule au fost răsturnate și incendiate și mai multe vitrine au fost sparte.

Incidentele au început la sfîrșitul după-amiezii, în apropierea gării din Zurich.

Forțele de ordine au angrenat mijloace de intervenție semnificative, recurgînd la jeturi cu apă, gaze lacrimogene și gloanțe de cauciuc. Manifestanții au ripiostat aruncînd cu bucăți de pavaj și sticle.

Unii dintre ei au răsturnat cîteva vehicule și le-au dat foc. Ei au avariat, de asemenea, cîteva stații de autobuz.

În cursul manifestației, militanții au strigat slogane împotriva globalizări și au arborat pancarde pe care se putea citi: "Bogații sunt tot bogați - săracii tot săraci". Ei aveau în dotare chiar și un tun de confeti, care arunca "dolari" dintr-un cap de mort.

Alte confruntări au avut loc în timpul zilei, la Landquart, situat la circa 35 de kilometri de Davos (în estul Elveției), unde poliția a respins cîteva sute de protestatari care doreau să urce în stațiunea de sporturi de iarnă unde are loc Forumul economic mondial, pentru a-și manifesta nemulțumirile.

Ei au fost siliți, pînă la urmă, să se întoarcă la Zurich, cu trenul sau cu autocarele.

Și la Berna, circa o sută de protestatari au manifestat sîmbătă după-amiază, blocînd circulația pe un pod. Pe parcursul marșului lor, participanții au avariat cîteva autovehicule.

POPULARITATE ÎN CREȘTERE

Cota de popularitate a președintelui rus, Vladimir Putin, a crescut cu opt la sută în ultimele două luni, atingînd cota de 66% de opinii favorabile, conform unui sondaj al Monitoring.ru Group, citat de agenția Interfax, relatează AFP.

Doar 11% din 1.600 de persoane din întreaga Rusie au păreri negative despre președinte, în timp ce 23% au fost indecișI, conform acestui sondaj realizat între 18 și 22 ianuarie.

Captură de droguri

Patruzeci și cinci de kilograme de heroină au fost capturate, duminică, la punctul de frontieră bulgaro-turc Căpitan Andreevo, au anunțat surse de la vama bulgară, citate de AFP.

Drogurile erau ascunse într-o roată de rezervă a unui autobuz turc care se îndrepta spre România. Aceasta este prima captură de droguri importantă din acest an în Bulgaria.

Punctul de frontieră Căpitan Andreevo deține primul loc în Europa prin cantitatea de droguri capturate anul trecut. Astfel, în anul 2000 au fost capturate 2.262 de kilograme de droguri, dintre care 1.520 de kilograme de heroină.

Cutremurul din India ȘANSELE GĂSIRII DE SUPRAVIEȚUITORI SE DIMINUEAZĂ CU FIECARE ORĂ

Echipele internaționale de salvare au început să lucreze, duminică, în regiunile sinistrate ca urmare a cutremurului de pămînt devastator din statul Gujarat, situat în vestul Indiei, dar șansele de a mai găsi supraviețuitori scădeau cu fiecare oră, relatează AFP.

Cîteva replici de slabă intensitate, înregistrate duminică în jurul orei locale 06.30, au produs panică în orașul Ahmedabad, unde mii de persoane au petrecut noaptea pe străzi.

Bilanțul oficial al cutremurului de pămînt se ridica, duminică dimineață, la 2.366 de morți. Cu toate acestea, mai mulți oficiali indieni, printre care ministrul Apărării, George Fernandes, au citat estimări care se situau în jurul cifrei de 15.000 de victime. Agenția de presă indiană PTI estima la 33.000 numărul răniților.

La 48 de ore de la devastatorul cutremur, eforturi intense continuau să fie depuse pentru localizarea persoanelor despre care se credea că mai erau, încă, vii sub dărîmăturile celor cîteva sute de imobile care s-au prăbușit în localitățile statului Gujarat.

Echipe de salvare din Turcia, Rusia și Elveția sunt, deja, la fața locului, în timp ce misiuni din Marea Britanie, Italia și Franța erau așteptate să sosească în timpul zilei.

Cutremurul de pămînt de vineri, cel mai puternic din ultimii 50 de ani, a măsurat 6,9 grade pe scara Richter, conform Biroului de seismologie din New Delhi. Observatoarele din străinătate au indicat o intensitate variind între 7,6 și 7,9 grade.

Apa, electricitatea și comunicațiile nu fuseseră încă restabilite, duminică, în numeroase localități din regiunea Kutch, unde s-a situat epicentrul cutremurului.

Numărul celor găsiți în viață, incomparabil mai mic cu cel al victimelor, dă încă speranțe rudelor celor dispăruți.

La Ahmedabad, o echipă de salvatori elvețieni, dotată cu cîini, a reușit să scoată doi supraviețuitori, blocați timp de 43 de ore sub dărîmăturile unei case.

La Anjar și Ahmedabad, însă, cel puțin 400 de copii, care se adunaseră pentru serbări cu ocazia Zilei Republicii Indiene, au pierit sub dărîmături.

ETA A ADUNAT 30 DE MILIOANE DE EURO DIN "IMPOZITUL REVOLUȚIONAR"

"Impozitul revoluționar" cerut de ETA antreprenorilor basci sub amenințarea unor represalii violente a permis organizației armate basce să încaseze 30 de milioane de euro, din vara anului 2000, conform unei estimări publicate, duminică, de cotidianul "El Pais", citat de AFP.

Cotidianul, care citează un reprezentant al patronatului basc a cărui identitate nu a fost dezvăluită, dar și surse ale poliției, estimează că ETA s-a îmbogățit tot mai mult după ce l-a asasinat, la 8 august, pe industriașul Jose Maria Korta, care a refuzat să cedeze tentativelor de extorcare ale organizației separatiste.

ETA a lansat mai multe campanii de extorcare, amenințînd cîțiva antrepenori că va exercita represalii împotriva lor și a bunurilor lor prin amplasarea de bombe sau organizarea unor sabotaje. În alte cazuri, ETA a amenințat cu transformarea antreprenorilor în "ținte militare", în cazul în care nu vor plăti.

Sumele cerute variază în funcție de capacitatea de plată estimată de ETA, dar ele pot atinge și cîteva sute de mii de euro în cazul anumitor întreprinzători.

MASACRU ÎN VESTUL ALGERIEI

Douăzeci și cinci de persoane au fost masacrate, în noaptea de sîmbătă spre duminică, de un grup armat islamist, în regiunea Chlef, la 200 de km vest de Alger, au anunțat, duminică, surse din regiune, citate de AFP.

Trei familii dintr-un sat izolat, situat între Chlef și orașul Tenes, la 190 de km vest de Alger, au fost surprinse în timpul somnului de către un grup armat. Acesta i-a omorît pe cei 25 de membri ai familiilor, printre care se aflau și copii, conform sursei citate. Acest nou masacru nu a fost confirmat oficial.

De la 1 ianuarie, peste 190 de persoane au fost ucise în Algeria, conform unui bilanț realizat de presă.

Regiunile Ain Defla și cele din apropierea orașelor Chlef și Medea au devenit ținta Grupului Islamic Armat (GIA) care acționează în aceste zone. GIA a comis mai multe masacre în sate izolate, dar și în orașe, precum Medea, însă a organizat și baraje rutiere mai ales pe drumul de legătură dintre capitala Alger și Oran, marea metropolă din vestul țării.

În cursul Ramadamului, luna sacră a postului musulman, care s-a încheiat la 27 decembrie, cel puțin 340 de persoane au fost ucise, conform unui bilanț al presei.

În anul 2000, violențele s-au soldat cu 2.700 de morți, conform sursei citate. Din 1992, anul în care au început violențele în Algeria, peste 100.000 de persoane au fost ucise, potrivit surselor oficiale.

Belgradul a cerut o reuniune de urgență a Consiliului de Securitate

Ministrul iugoslav al Afacerilor Externe, Goran Svilanovici, a cerut o reuniune de urgență a Consiliului de Securitate a Națiunilor Unite pentru a-i împiedica pe extremiștii albanezi să continue activitățile militare în zona de securitate de la granița provinciei Kosovo, a anunțat, duminică, la Belgrad, televiziunea iugoslavă, citată de AFP.

Într-o scrisoare adresată ONU, ministrul a cerut Consiliului de Securitate "să ia toate măsurile necesare pentru încetarea de urgență a activității teroriștilor albanezi și să permită stabilizarea" situației din această zonă, demilitarizată în virtutea unui acord încheiat între Belgrad și NATO în primăvara anului 1999.

Desfășurîndu-și activitatea în această zonă de 5 km, rebelii cer reatașarea regiunii Presevo-Medvedja și Buianovat la un Kosovo "independent".

În ultimele zile, tensiunea din regiune a crescut, iar, sîmbătă, un soldat iugoslav, rănit în ajun de extremiștii albanezi, a decedat.

Ca urmare a acestui incident, Svilanovici a "protestat ferm", într-o scrisoare adresată secretarului de Stat american, Colin Powell, și secretarului general al NATO, George Robertson. "Iugoslavia este pregătită să-și apere suveranitatea și integritatea și este hotărîtă să-și rezolve problemele prin mijloace diplomatice", a declarat Svilanovici.

Ministrul iugoslav de Interne, Zoran Zivkovici a afirmat, sîmbătă, că problema extremiștilor albanezi va fi rezolvată "cel mai tîrziu peste o lună, pe cale diplomatică dar și prin alte mijloace legitime". "Un alt mijloc legitim ar fi utilizarea poliției și a armatei împotriva grupurilor armate în mod ilegal", a avertizat ministrul, conform agenției Beta.

DONAȚIE

Departamentul de Difuzare și Schimb al Serviciului Tehnic de Biblioteci din cadrul Primăriei Parisului a donat Bibliotecii Municipale București mai multe volume în limba franceză pentru colecția de francofonie a instituției, se arată într-un comunicat remis, duminică, agenției MEDIAFAX.

Donația include și casete audio destinate Bibliotecii Sonore pentru Nevăzători, care va fi inaugurată în curînd în Capitală și va funcționa sub egida Bibliotecii Municipale.

Evenimentul a fost posibil grație Ambasadei Române din Paris și Agenției Tarom, se mai spune în comunicat.

FAPTUL DIVERS

Născut în timpul cutremurului, a fost botezat Seism

Un băiețel, născut chiar în momentul în care s-a produs un puternic cutremur de pămînt, care a afectat statul Gujarat, în vestul Indiei, a primit prenumele Bhukamp, care înseamnă "seism", a anunțat, duminică, ziarul Asian Age, citat de AFP.

Bebelușul a văzut lumina zilei la Ahmedabad, principalul oraș al statului, exact la ora la care s-a produs cutremurul, cu o magnitudine de 7,9 grade pe scara Richter, estimările oficiale ale urmărilor sale indicînd cifra de 15.000 de morți.

Primul copil al lui Yatin și Riddhi Pandiya, arhitect și medic, urma să se nască în 9 februarie. Vineri însă, mama a simțit contracții, a fost spitalizată și i s-a făcut cezariană. Chiar în mijlocul operației a început cutremurul și s-a întrerupt curentul în blocul operator. "Nu știam ce se întîmplă, dar nașterea a fost dusă la capăt cu succes", a explicat un medic.

Un hoț a fost predat poliției chiar de mama lui

Un tînăr de 20 de ani din California, care a furat din luna noiembrie din 18 magazine specializate în vînzarea de băuturi alcoolice, a fost predat poliției, joi, de mama sa, informează AFP.

Mama și-a recunoscut băiatul în cîteva imagini ale unui furt, înregistrate de camerele de supraveghere și difuzate la televiziune.

Suma totală furată de tînăr este estimată la 7.000 de dolari, a afirmat un reprezentant al poliției. Pe lîngă bani, tînărul nu uita niciodată să ia și o sticlă de coniac, bere fără alcool și țigări Newport și Camel.

Rusia va produce cizme cu motor

Rusia va produce în curînd cizme cu motor, capabile să atingă viteza de 17 kilometri la oră, a anunțat, sîmbătă, agenția Interfax, citată de AFP.

Denumite Saigak, după numele unei specii de antilopă, cizmele vor face "pași" de patru metri, afirmă inventatorul lor, Boris Roudod. Ele cîntăresc 2,5 kilograme în versiunea actuală, însă, prin ameliorări, se va ajunge la un kilogram. Ceea ce va însemna și creșterea vitezei, la 60 de kilometri la oră.

Micuțul motor cu un cilindru este acționat de greutatea omului, care provoacă un proces de combustie internă ce pune în mișcare un piston.

Potrivit cercetătorilor de la Universitatea Tehnologică de Stat această tehnică a fost descoperită în urmă cu 40 de ani dar a fost păstrată secretă.

Interfax mai notează că firme din 50 de țări au comandat deja cizmele Saigak, fiind prevăzută pentru următorii tre ani o producție de trei milioane de perechi. Universitatea spune că va asigura brevetul și va marca toate cizmele exportate pentru a evita imitațiile.

Inventatorul declară că cizmele sale permit și celor cu membrele amputate deplasarea și le oferă posibilitatea de a face sport.

Fotbalul și filmul

Primul festival de film consacrat fotbalului a început, vineri, la Aarhus, cu proiectarea unor pelicule cinematografice și a unor documentare despre acest sport, au anunțat responsabilii societăților culturale Stilling și Swung, organizatoarele acestui eveniment, informează AFP.

Sub sloganul "Probably the First Football Film Festival in the World", în cadrul festivalului se vor proiecta pelicule precum "Fever Pitch", bazată pe un roman al lui Nick Hornby, "La Coupe", "Fussball ist unser Leben" și "Die Angst des Tormannes beim Elfmeter".

Personajul principal din două dintre documentarele care vor fi prezentate este fostul fotbalist danez Michael Laudrup.

În cadrul festivalului, care se va încheia duminică, vor fi prezente și reportaje despre cluburile Manchester United, Ajax Amsterdam și FC Copenhaga.

Programul festivalului cuprinde o serie de dezbateri, la care va participa și fostul ministru danez al Afacerilor Externe, Niels Helveg Petersen.

FAPTUL DIVERS

2001 telefoane mobile

GRATIS MOTOROLA d520

NOKIA 3210 59$
NOKIA 6110 100$
ALCATEL DB 10$
ERICSSON T18 100$
ERICSSON A1018 10$
PANASONIC GD 90 100$
BOSCH 909 Dual S 79$
SIEMENS 525 100$

Oferta CONNEX
valabilă în perioada 1 - 31 ianuarie: 50% reducere la abonament timp de 2 luni (primele 2 luni de abonament) pentru abonamentele cu minute incluse.

Drepturi de autor ©2000 Nokia Mobile Phones. Toate drepturile rezervate.

Bd. Revolutiei nr. 83 în incinta MAGAZINULUI COMSIM LG
Tel. 092.292.596, 057/280.085, 092.492.843
S.C. DIANET COMPUTERS S.R.L.
dealer autorizat CONNEX

Firmă mixtă, cu domeniul de activitate prestări servicii financiare,
ANGAJEAZĂ
personal pentru muncă de birou - relații cu clienții.
Informații la telefon:
092-532.968.
(5914399)

SECURO
Societate cu capital integral german, producătoare de: lăcăte, casete valori, dulapuri valori și case de bani
CAUTĂ persoană tânără și dinamică (bărbat sau femeie) pentru postul de COORDONATOR VÂNZĂRI

SE OFERĂ:	CERINȚE:
● Salariu motivant	● Studii medii (sau superioare)
● Colaborare pe termen lung	● Flexibilitate, dinamism
● Posibilitate de avansare	● Disponibilitate pentru deplasări în țară
● Climat de muncă corespunzător	● Permis conducere categoria B
● Se asigură școlarizare	● Cunoașterea limbii germane

Trimiteți CV și cerere în limba română (germană) la adresa:
SC SECURO TECH SRL,
2900 Arad, str. Stefan Zarie nr. 65.
INFORMAȚII LA TELEFON: 288622.
(1834226)

ROMMAT CONSTRUCTII
Comercializare materiale de constructii
angajează
DIRECTOR
- Studii superioare
- Carnet conducere
- Cunoştinţe PC
- Experienţă în domeniu

CV se depun la adresa: str. V. Moga nr. 65 - 67
Informații la tel.: 057-276333, 212732

CENTRUL OFTALMOLOGIC OCULUS
Medic primar Dr. Cristian Moraru
a introdus in premiera in Romania si va ofera intervantii chirurgicale fara internare pentru:
operatia CATARACTEI cu ultrasunete si implant de cristalin artificial foldabil
Experienta : peste 10.000 cazuri operate !
corectarea cu LASERUL EXCIMER a viciilor de refractie: miopia, hipermetropia si astigmatismul
Sansa ta de a trai fara ochelari
Experienta : peste 1000 cazuri operate !
Bucuresti, Calea Floreasca 91-111, Bl. F1, parter
Tel. 01 - 230.21.14, 230.21.15, 230.21.16
Web: www.eye.ro E-mail: oculus@eye.ro

INTERNEXT
Primul Internet Service Provider din Arad
SERVICII INTERNET
- Acces dial-up la 56 Kbps - Linii închiriate 33,6 Kbps-2 Mbps
- Acces ISDN 64/128 Kbps - Acces radio la 1,6 Mbps
Acces INEXT89 la tel. 89.12.34 (preturi 250; 750; 1000 lei/minut)
INFORM@TII: http://www.inext.ro e-mail: office@inext.ro Tel/Fax: 057.28.53.53 Bd. Decebal, nr. 2-4, Arad
(1834164)

Numai Skoda!
ZERO % Taxe vamale
PRO CAR AUTOMOBILE TIMIȘOARA
TIMIȘOARA, Calea Dorobanților 54
Tel./fax: 056-20.77.48

BIROTICĂ
Leximis Splaiul Gen. Gh. Magheru Bl. 329B (Micalaca)
Tel./Fax: 057/270111; 270100, Arad
- Tehnică de calcul
  - PC compaq
  - imprimante HP, EPSON
- Copiatoare MINOLTA
- Seifuri
- Mobilier de birou
- Maşini de numărat bancnote
- Case de marcat fiscale

eta - 2u computer
OFERTĂ SPECIALĂ
- Calculatoare
- Imprimante
- Retele
- Soft
- Service

CARCASĂ ATX 230W
PLACA DE BAZĂ Acorp ALi Bus 100 AT/ATX
AMD K6-2 500MHz + cooler
HDD 10.2GB UDMA
Placa Video S3 Trio 4 MB
FDD 3.5"/1.44MB
SDRAM 32MB PC100
MONITOR 15"
TASTATURA
MOUSE + PAD
429 USD + TVA
ARAD, CLOSCA 2
Tel./Fax.: 251838
INTRARE DE PE B-DUL REVOLUȚIEI

Nu ai bani? Îți dăm noi!
Participă la programul de împrumuturi tip CAR, "PRO-DOMUS" și vei cumpăra locuința, autoturismul sau orice alte produse, în câteva luni, cu comision de 4% pe an și rambursare în maximum 10 ani.
Tel. 057/254.399. Adresa: Str. I. C Brătianu (fosta 30 Decembrie) nr. 11.
(5914357)

Fundația Româno-Germană
Centru de Pregătire și Perfecționare Profesională Vladimirescu
Organizează seminarii de weekend și serale:
Tehnici de vânzare - 64 ore
Recrutarea și selecția personalului - 10 ore
Corespondența comercială - 20 ore
Organizarea unei călătorii de afaceri - 10 ore
Succesul unei călătorii de afaceri în străinătate - 10 ore
Progres în orientarea către clienți - 10 ore
Informații: Vladimirescu, str. Gării nr. 59
Tel. 057-514931; 514934
Arad, str. Episcopiei nr. 32
Tel. 057-280492

S.C. IMPEX BOCK S.R.L.
ANGAJEAZĂ: Agent distribuție înghețată
CERINȚE:
- bun comerciant, experiență în vânzări
- permis de conducere categoria C
- cunoștințe de întocmire a documentelor fiscale
- domiciliul în Arad
- stagiul militar satisfăcut
- disponibilitate la program prelungit
- cunoștințe minime de mecanică auto
vârsta până la 35 de ani constituie avantaj
Cererile însoțite de CV se depun la adresa: Arad, str. Pădurii nr. 169-171 între orele 08-16 până în data de 05.02.2001
Informații suplimentare la telefon 281177

S.C. CONAR S.A.
cu sediul în Arad, str. Bucegi nr. 5 bis
ANGAJEAZĂ
imediat pentru lucrări de interior următoarele categorii de personal:
- 2 ingineri instalatori sanitari + încălzire
- 3 maiștri instalatori
- 12 instalatori sanitariști
- 8 instalatori încălzire
- 5 sudori autogeni + electric
- 5 electricieni
- 5 izolatori construcții
- 3 tinichigii construcții

SE SOLICITĂ
acte de calificare și minimum 3 ani vechime în domeniu.
RELAȚII LA SEDIUL FIRMEI DIN ARAD,
str. Bucegi nr. 5 bis birou personal
sau la telefon 247.913; 246.700; 246.900.

S.C. AUTOTECH SERV S.R.L.
angajează
TINICHIGII AUTO
PREGĂTITORI VOPSITORI
MECANICI AUTO
SPĂLĂTOR AUTO
Constituie avantaj experiența în poziții similare.
Informații la telefon 092-464683, 057-243635 sau la sediul firmei din str. Poetului nr. 54/A

Rosendaal THERMOBANC TRANS S.R.L.
Societate româno-germană
Telefon 095-659.340
EXECUTĂ LUCRĂRI DE
- izolații termice industriale
- izolații termice în chimie industrială
- izolații termice construcții clădiri
- izolații termice la cald, la rece
- izolații termice fonice, acustice
- izolații de asigurare contra incendiilor
- închideri hale industriale, perimetrale
- izolații termice cu spumă poliuretanică
- camere frigorifice
- izolații cisterne și izoterme auto

ANGAJEAZĂ personal
- tinichigerie industrială
- desenator tinichigerie industrială
(5914445)

DAME de companie
În Arad, tinere sexy, rafinate, oferă companie, contacte și masaj erotic.
Informații și programări 24h/24h la tel.: 8-911-77

VÂNZĂRI APARTAMENTE O CAMERA

Vând garsonieră, str. Bușteni, bl. 14A, et. II. Telefon 093 563 535. (825)

Vând garsonieră Vlaicu, P3, posibilitate privatizare, parter, neîmbunătățită, scurgere separată, 8.000 DM, negociabil. Telefon 093 631 003. (2077)

Vând apartament 1 cameră, bucătărie, loc baie, apă, contorizat, satelit, telefon, gaz; 10.000 DM negociabil. Telefon 277086. (2236)

Vând garsonieră, stare perfectă, preț negociabil 9.800 DM; balcon închis, zona Micălaca, bloc 232, etaj IV, ap. 78. (2250)

Vând apartament 1 cameră, et. II, Vlaicu, 50 mp, balcon închis. Telefon 248581, 094 522 645. (817)

Vând garsonieră Micălaca, str. Abrud, et. IV, fără probleme acoperiș, toate condițiile, 10.500 DM, negociabil. Telefon 092 982 853. (1941)

Vând garsonieră, zona UTA, et. II, preț 5.800 DM, negociabil. Telefon 094 542 820. (2264)

Vând urgent apartament 1 cameră, Miorița, 11.500 DM, negociabil. Telefon 270872. (2286)

VÂNZĂRI APARTAMENTE DOUĂ CAMERE

Vând apartament 2 camere, decomandat, bun privatizare, ultracentral, 24.000 DM. Telefon 270856. (1801)

Vând 2 camere, intim, îmbunătățit, 12.000 DM. Telefon 270856. (1801)

Vând apartament 2 camere, decomandat, balcon închis și garaj, Micălaca, bl. 104. Telefon 092 872 490 sau 092 497 711. (431)

Vând apartament 2 camere, str. Afinelor, Aleea Agnita, bloc G, sc. A, etaj III, ap. 16. Telefon 048/814454. (1807)

Vând apartament 2 camere, decomandat, et. IV, acoperiș garanție 10 ani, 2 balcoane, Aradul Nou (lângă gară). Telefon 093 563 535. (825)

Vând apartament cu 2 și 3 camere. Telefon 212474. (1556)

Vând urgent apartament 2 camere, central, ideal firme, 22.000 DM. Telefon 253326. (2286)

Vând apartament 2 camere, ultracentral, Bd. Revoluției nr. 31, et. I, geamuri spre curte, ideal sediu firmă, preț negociabil 30.000 DM. Telefon 251713. (2290)

Vând, în Ineu, apartament 2 camere, central, str. Dunării nr. 13, 7.000 DM, negociabil. Telefon 511801, 512732. (5030123)

VÂNZĂRI APARTAMENTE TREI CAMERE

Vând apartament 3 camere, (ne)mobilat, str. Maiakovski, et. I + închiriez spațiu central, 500 mp. Telefon 231052; 280791. (1739)

Vând apartament 3 camere, et. II, 6 Vânători. Telefon 252079, 222021. (2042)

Vând apartament 3 camere, Alfa, bloc 1, etaj 2, parchetat și faianță în băi și bucătărie, 18.500 DM. Informații telefon 057 - 277977 sau 092. 981322. (2196)

Vând apartament central, 3 camere, et. I, 35.000 DM, negociabil. Telefon 094 775 108, 213326. (1938)

Vând apartament 3 camere, parter, decomandat, zona gării, 13.000 DM, negociabil. Telefon 251926. (2269)

Vând apartament 3 camere, decomandat, Vlaicu, „Z"-uri, 23.000 DM. Telefon 253326. (2286)

Vând apartament 3 camere, decomandat, 95 mp, 2 balcoane închise, scară contorizată, Aradul Nou, 16.500 DM. Telefon 288346. (2299)

VÂNZĂRI APARTAMENTE PATRU CAMERE

Vând 4 camere, Micălaca, mici îmbunătățiri, 19.000 DM. Telefon 253364. (1801)

Vând apartament 4 camere, et. III, Grădiște, str. Crasna bl. G1, ap. 8. Telefon 223718, 092 406 096. (2094)

Vând apartament 4 camere, îmbunătățit, decomandat, Vlaicu. Telefon 514091, 092 268 786. (2235)

VÂNZĂRI CASE

Vând (schimb) casă în VLADIMIRESCU, anexe, toate utilitățile, încălzire centrală pe gaz, telefon, grădină, teren agricol extravilan. Informații telefon 257130 sau 092.663.275.

Vând vilă nouă, deosebită, la cheie, str. Eminescu, preț 235.000 DM. Telefon 094. 183.917; 253708. (1073)

Vând casă central, str. Caragiale, totul front stradal (subsol, parter, mansardă), fără intrare auto, cu încă 2 vecini în curte, 56.000 DM, negociabil. Telefon 250890, 093 852 189. (1044)

Vând imobil, zonă centrală, suprafață totală 1.000 mp din care construcții 660 mp, hale producție, birouri, depozite. Telefon 057/287545; 093. 896.534. (1144)

Vând casă Horia, str. Principală nr. 451, grădină, anexe. (1628)

Vând casă, localitatea Horia nr. 359. Telefon 532216. (1690)

Vând casă cu teren 1100 mp, str. Clujului. Informații telefon 093.779.381. (1812)

Vând casă Fântânele nr. 398, 3 camere, hol, bucătărie, beci, cotețe, apă, gaz. Telefon 094.479.365; 271108. (1839)

Vând casă central, cu spațiu comercial amenajat. Telefon 279390. (2120)

Vând casă, Chișineu Criș, 3 camere, hol mare, grădină mare, ocupabilă imediat, informativ 14.000 DM. Telefon 057/212113; 094.565.739. (2133)

Casă de vânzare, Pârneava, str. Clujului, 127, cu patru camere, baie, bucătărie, grădină, tot confortul. Telefon 223546. (2070)

Vând casă Grădiște, canalizare, utilități, posibilități gaz. Telefon 092.237.784. (2188)

Vând casă cu grădină, solarii și alte dependințe, Sântana, str. Muncii, nr. 113. (531554)

Vând casă, brutărie, grădină, localitatea Sebiș, județul Arad, accept variante. Telefon 095.608.147. (1203)

Vând casă 4 camere, bucătărie, baie, garaj, gaz metan. Telefon 093 917 744. (1972)

Vând clădire nouă cu 2 spații comerciale și apartament central în Lipova, preț 120.000 DM. Telefon 561159. (5914630)

Vând casă, str. Cuza Vodă nr. 21, 3 camere, baie, bucătărie. Informații telefon 094 988 840. (2100)

Vând casă nouă, din cărămidă, Nădlac, str. Victoriei nr. 12. Informații telefon 259299, 095 521 224. (2131)

Vând casă, anexă și grădină în Cladova. Telefon 511685. (5536131)

Vând casă prin dezmembrare, în Ineu, str. Calea Republicii nr. 96. Telefon 513115. (5036132)

VÂNZĂRI SPAȚII

Vând spațiu comercial, zonă ultracentrală. Telefon 093 253 651. (2285)

Vând (închiriez) SPAȚIU COMERCIAL, 850 mp, toate dotările. Telefon 094 798 000. (131)

Vând gheretă, Piața Miorița, aer condiționat, apă, canalizare, curent, intrare față-spate. Telefon 094.669.443. (1967)

Vând (închiriez) spații comerciale (producție), toate la un loc, zona Vlaicu. Telefon 092.621.961. (1755)

Urgent! Vând spațiu comercial, strand, 20.000 DM, negociabil. Telefon 095.421.678. (1795)

Vând GHERETĂ din lemn, tip CPL. Telefon 092 721 469. (2014)

Vând spațiu comercial în Strandul „Neptun", poziție centrală. Telefon 092. 962.123. (2215)

Vând urgent spațiu comercial sau producție, 540 mp plus apartament de serviciu, 3 camere bloc, în Șiria. Telefon 094.545.778. (2214)

Vând restaurant, ultracentral. Telefon 094.665.334. (2283)

VÂNZĂRI AUTO

Vând autodubă Iveco Magirus 3,5 t. Telefon 093 253 651. (2285)

Vând urgent, convenabil, RENAULT MEGANE, 1996, 70.000 km la bord, full option. Telefon 257130 sau 092.663.275.

Vând autoturism OPEL ASTRA, 1992; RENAULT LAGUNA, 1995, înmatriculate persoană fizică, stare perfectă. Telefon 092 237 792. (1921)

Vând Dacia 1310, an 1975, înmatriculat, preț 800 DM. Telefon 286211. (2083)

Fără roți nu poți! 20%. REDUCERE la toate tipurile de ANVELOPE. Telefon 259339; 094.706.321. (1284)

Vând Renault Rapid 1,6 Diesel, an 1986, înmatriculat, CIV, stare foarte bună, 5.300 DM, negociabil. Telefon 092. 251.535. (1787)

Vând avantajos TV ARO și remorcă Oltcit Club. Telefon 094.611.387. (1867)

Vând Dacia 1310 tamponată. Telefon 289432. (2192)

Vând Ford Sierra 2000i Automatic, injecție, alarmă (pornire din telecomandă), an 92, jenți aluminiu, ABS, turela, geamuri electrice, dezaburitor față-spate, servo, 8.500 DM. Telefon 093 631 003. (2077)

Vând microbus MB 100D, an 1990, izotermă, înmatriculat. Informații telefon 093 594 347. (2093)

Vând ARO 244, stare bună de funcționare. Informații telefon 094 627 357. (4433083)

Vând Opel Vectra 1,6/16V, an 1998, avariat. Telefon 094.841.370. (2200)

Vând camion SRD, stare bună, cu piese de schimb, preț 1.800 DM. Telefon 093 767 827. (627)

Vând Audi Coupe Sport, 1986, persoană fizică. Telefon 095.633.429; 057-242841. (1757)

Vând remorcă ARO, an fabricație 1992, stare excepțională și motor ARO piese noi. Informații telefon 094. 764.896. (4434749)

Vând autoturism BMW benzină, capacitate cilindrică 3000 cmc, an fabricație 1990, geamuri electrice, turelă, alarmă, oglinzi electrice ABS, piele, preț 10.900 DM. Telefon 092.981.322 sau 094. 555.443. (2196)

Vând autobasculantă Saviem, stare bună, 3.900 DM negociabil. Telefon 282411. (2221)

Vând Dacia 1310 TX, 1988, 2.100 DM. Telefon 093. 265.722. (2242)

Vând Dacia 1300, CIV, numere noi, avariată. Telefon 092.495.023. (1788)

Vând Dacia 1310, 1991, CIV, VT, 2.300 DM negociabil, localitatea Apateu, nr. 411. (1556)

Vând VW Bus Diesel, an fabricație 83, motor schimbat 91, adus recent în țară, 2.500 DM. Telefon 095 902 568. (1971)

Vând Peugeot 405 GRI, 1989, înmatriculat firmă, preț informativ 5.200 DM. Telefon 284102. (2273)

Vând tractor U650M, stare perfectă, 8.000 DM. Informații Cermei nr. 945, telefon 179 seara. (2260)

Vând VW GTD 2, an 1985, cu numere 2 ani, stare excepțională. Telefon 204921, int. 74/A. (2150)

Vând autobasculantă 6,5 to sau schimb cu tractor U650. Localitatea Nadăș nr. 554, familia Babișu, județul Arad. (2294)

VÂNZĂRI ELECTRO

Vând CASE MARCAT FISCALE și CÂNTARE ELECTRONICE, omologate. Telefon 282829; 272727. (f. 6053720)

Vând EXPRESOURI CAFEA, profesionale. Telefon 092.962.123. (1128)

Vând mașini de spălat automate cu reduceri de preț (1.800.000-3.000.000 lei), oferim garanție. Telefon 259339; 094.706.321. (1284)

Vând congelatoare, lăzi, frigidere, combine, la prețuri foarte mici (1.500.000-3.000.000 lei), se oferă garanție. Telefon 259339; 094.706.321. (1284)

Vând ASPIRATOARE modele noi, la numai 400.000 - 600.000 lei. Telefon 259339; 094.706.321. (1284)

Vând TV color stereo cu telecomandă, la prețuri între 950.000 și 3.000.000 lei, oferim garanție. Telefon 259339; 094.706.321. (2006)

Vând televizoare color cu text și telecomandă și telefoane mobile. Telefon 093 955 806, 092 746 364. (2099)

Vând mașină înghețată germană, expresou cafea italian și frigider mic. Telefon 241, Gurahonț. (4433084)

Vând mașini spălat automate; combine frigorifice, modele noi, televizoare color, garanție. Telefon 251392. (2252)

Vând televizoare color: Telefunken, Grundig, Nokia, teletext, telecomandă. Telefon 264004. (2253)

Vindem COMPUTER PENTIUM I, 75 MGH, 16 RAM, 600 Mega baiț, placă sunet și boxe. Telefon 280260, 094 552 226. (2317)

Vindem COMPUTERE 486, complete, cu monitor, tastatură și mouse, diferite configurații. Telefon 280260; 094.552.226. (2317)

Vând televizoare color, telecomandă, teletext, garanție. Telefon 219365, 093.380.028. (2256)

Vând CLIMATIZĂRI auto și interioare, FRIGIDERE, CONGELATOARE, cu garanție. Telefon 092 556 562. (1160)

Vând televizoare color, diverse tipuri, cu telecomenzi, garanție. Telefon 093 917 744. (1972)

Vând diferite TELECOMENZI pentru televizor (175.000 lei), video, satelit; componente electronice. Telefon 092.368.868; 095. 794.894. (mp)

Vând mașină automată Whirpool, sigilată, preț foarte bun. Telefon 222055. (2313)

VÂNZĂRI DIVERSE

Vând LEMNE FOC TĂIATE, esență tare, domiciliu. Telefon 276488, Grădiște. (1692)

Vând LEMNE FOC la domiciliul clientului. Telefon 214010. (1710)

Vând cărucior import pentru copil, aproape nou, culoare albastră. Telefon 093 391 896. (2295)

Vând PLASĂ GARD ZINCATĂ și NEAGRĂ, toate dimensiunile; CUIE; PLASĂ RABITZ; TABLĂ DECAPATĂ 0,4 și 1 mm; TABLĂ ZINCATĂ 0,4, ȚEAVĂ PĂTRATĂ, SÂRMĂ NEAGRĂ și ZINCATĂ, COTURI, BURLANE, str. Vrabiei, nr. 4. Telefon 289997. (508)

Vând garaj, nr. 3264, str. Lacului (spatele Bazinului Înot Pădurice). Telefon 094 505 843. (780)

Vând termotecă Bereta cu coș și Turbo 24 kw, sigilată, 900 - 1.200 DM. Telefon 094.249.933. (2129)

Vând LEMNE FOC esență tare orice cantitate Telefon 214535. (1774)

Vând mașini spălat auto profesionale, termosuflante, pentru ateliere, hale, sere, aparatură pentru vulcanizare, aspiratoare profesionale, compresoare toate capacitățile. Telefon 057 - 256829 sau 092.262.159. (1827)

Vând moară grâu, cuptor patiserie, preț convenabil. Telefon 514303, 094.608.021. (1907)

NOU! Vând BCA și TIGLĂ produse de MACON DEVA la prețuri fără concurență. Orice cantitate! Telefon 054 - 211807; 094.524.456. (f)

Vând vaci gestante, lunile 7 - 8. Telefon 265079. (1946)

Vând baloți paie. Telefon 460106 sau 094 623 460. (2031)

Ocazie! Vindem mașină spălat auto și aparate cafea. Telefon 213150; 092.990.157. (2212)

Ocazie! Vindem aeroterme de încălzit pe motorină și gaz și aparate vulcanizare. Telefon 213150; 092.990.157. (2212)

Vând saxofon Sopran clasic Amati. Telefon 289188. (2173)

Vând plasă sîrmă zincată, Micălaca. Telefon 259892. (2179)

Vând pianină Doina stare excepțională. Informații telefon 253218, 253070. (1988)

Vând tractor U 650 în rodaj, remorcă 7,5 tone și boia ardei, 45.000 lei/kg. Telefon 095.250.698. (2234)

Vând LEMNE FOC esență tare orice cantitate, la domiciliul clientului. Telefon 214157. (2244)

Vând făină tip BL 55, cantități mari. Informații telefon 093.194.025. (5351556)

Vând LEMNE FOC esență tare, orice cantitate, la domiciliu clientului. Telefon 245248. (2244)

Vând injector gaz Bosch 2 bucăți. Informații telefon 255806; 094.881.919. (2258)

Vând țuică prune 52°, calitate garantată. Telefon 094. 118.753. (5914388)

Vând SRL și contract închiriere restaurant (variante). Telefon 093 309 857. (2076)

Vând mobilier birou, utilaje comerciale, mese, scaune, rafturi, dulapuri și diferite mijloace fixe alimentație publică. Telefon 281722, 281676. (1905)

Vând porci grași, preț 30.000 lei/ kg. Arad, telefon 280667. (1069)

Vindem SEMINȚE PORUMB NSSC 420 Iugoslavia, preț 45.000 lei/kg. Chișineu Criș, str. Înfrățirii, nr. 7, telefon 094.793.956. (1913)

Vând LEMNE FOC, esență tare, la domiciliu. Telefon 210771. (2130)

Vând LEMNE FOC, esență tare, la domiciliu. Telefon 277027. (2130)

Vând EUROBOLȚARI TERMOIZOLANȚI, cu certificat calitate 300 x 250 x 200, 6.000 lei/ buc, 1 mc-420.000 lei. Telefon 281491, 092 381 750. (2287)

Vând mașină universală tâmplărie 1.000 DM; aparat lipit pânză banzic, 200 DM, str. Turturicii nr. 12, Grădiște. (2263)

Vând mașină pentru însămânțat cartofi, cu 4 brațe, preț 15.000.000 lei, negociabil. Comuna Vladimirescu, str. Hora nr. 7, telefon 514917, 210872. (2279)

Vând casă marcat fiscală, omologată, Datex 500, masă mare biliard. Telefon 092 495 091. (5334850)

Vând instalație de dozat și ambalat materiale granulate tip Ida 01 și tineret porcin reproducție. Telefon 095 614 877. (2265)

Vând făină BL 80, import Ungaria. Telefon 092 249 495. (2267)

Vând moară furaje DI 55, din fabrică; remorcă auto, presă balotat fân. Telefon 093 529 720. (503613)

Vând combitermă (500 DM) pe gaz pentru apă caldă și încălzire; vând boilere (instant-uri) 150 DM, 200 DM pentru apă caldă; covectoare pe gaz; pompe de recirculare; instalații sanitare (termostate, ventile tur-retur). Telefon 289544 (rog mesaj). (2309)

Vând instant-uri Vaillant pentru apă caldă pe gaz (200 DM), import Germania. Telefon 243903. (2309)

CUMPĂRĂRI TERENURI, IMOBILIARE

Cumpăr TEREN ARABIL din ROMGERA - Sântana. Telefon 462061. (5351555)

Cumpăr apartament 4 camere, total neamenajat, exclus Confecții sau Alfa. Telefon 095 312 139, 266037.

CUMPĂRĂRI DIVERSE

Cumpăr PORCI grași, localitatea MÎSCA nr. 307, preț 28.000 lei/kg. Telefon 057-531497; 094.774.649. (1758)

Cumpăr grâu de panificație cantități mari, plata pe loc, 4.000 lei/kg. Telefon 093. 194.025. (5351557)

(Continuare în pagina 15)

(Urmare din pagina 14)

Cumpărăm grâu, plata pe loc. Telefon 092.887.025. (1922)

Cumpăr porci graşi şi vite. Telefon 057-287723, Arad. (2064)

Cumpăr viţei de la 4 săptămâni la 10 săptămâni. Telefon 095.505.122. (4434750)

Cumpăr porci graşi, 28.000 lei/ kg, plata pe loc, la fostul Complex de Porci Nădlac. Telefon 474541; 092.998.756. (2185)

Cumpăr: diferite obiecte vechi, picturi (Şcoala Băimăreană), obiecte din argint, candelabre, ceas pendul, de buzunar, de masă, ilustrate dinainte de 1944. Telefon 093.597.244. (33160)

Cumpăr acţiuni SIF Banat Crişana. Telefon 093 738 867. (2089)

CERERI ŞI OFERTE DE SERVICII

SOCIETATE COMERCIALĂ angajează VÂNZĂTOARE FAST-FOOD. Telefon 256835. (2297)

SOCIETATE cu profil ALIMENTAR angajăm VÂNZĂTOARE. Telefon 266211, orele 10-22. (2319)

IMPORTANT PRODUCĂTOR DE CĂMĂŞI pentru export angajăm PERSONAL CALIFICAT pentru maşini normale de cusut. Informaţii str. Mihai Eminescu, col] cu Andrei Şaguna. Telefon 253062. (1950)

Liceul Pedagogic „D. Ţichindeal" Arad organizează concurs pentru 2 posturi de ÎNGRIJITOR, marţi, 30 ianuarie 2001. Telefon 281533. (2246)

Angajăm CONFECŢIONERE croitorie serie, salarizare bună. Telefon 211214. (840)

SC „MANIVA" angajează maşiniste confecţii, tehnolog, mecanic. Telefon 256935. (1808, 1998)

„RO-GER" CONSTRUCTION angajează TEHNICIAN CONSTRUCŢII, absolvent liceu construcţii (tânăr), ELECTRICIAN întreţinere; MECANIC auto, vechime minim 3 ani, ZIDARI, DULGHERI necalificaţi. Informaţii Calea Timişorii nr. 1. (2157)

Societate importatoare materiale abrazive angajează: REFERENT VÂNZĂRI ZONAL, REFERENT MARKETING ZONAL, LUCRĂTOR COMERCIAL DEPOZIT. Informaţii telefon 211991. (2110)

EUROSTRUCTURES ROMÂNIA, firmă româno-americană, angajează TÂMPLARI cu/fără experienţă domeniu; minim 18 ani. Relaţii luni-vineri, orele 9-17, fax/tel. 057/214740. (1783)

TRUST DE PRESĂ angajează TEHNOREDACTORI.

Cerinţe: QuarkXPress (versiunile 3-4), cunoştinţe prepress, AdobePhotoshop, un program de grafică vectorială (CorelDraw, FreeHand, Illustrator). Experienţa în lucrul pe computere Macintosh constituie un avantaj. CV-urile (însoţite de un număr de telefon) sunt aşteptate până în data de 5 februarie 2001, ora 16, la FAX 064 - 191.471 sau prin email, la adresa tavusa @yahoo.com (2216)

SPEEDY PIZZA angajează BUCĂTĂREASĂ cu experienţă pentru pizzerie. Telefon 221122. (2276)

Angajăm OSPĂTARĂ şi BUCĂTĂREASĂ, salar negociabil. Informaţii PECO SEHEREZADA VINGA, lângă Motel. Telefon 095 961 540. (2224)

Angajez VÂNZĂTOARE GHERETĂ. Condiţii: liceul terminat, vârsta maximă 30 ani. Telefon 095 390 379. (2203)

PRESTĂRI SERVICII

Repar: FRIGIDERE, LĂZI, CONGELATOARE; garanţie 12-24 luni, deplasare gratuită. Telefon 092.417.397. (2229)

EXECUT GARANŢIAL: zugrăveli, faianţări, gresieri, instalaţii sanitare, tencuieli. Telefon 240494. (2300)

„WES" reparaţii: FRIGIDERE, CONGELATOARE, CLIMATIZĂRI, ieftin, rapid, deplasare gratuită. Telefon 284857; 092.556.562. (1160)

AUTOMATIC SERVICE repară: MAŞINI spălat AUTOMATE, domiciliu. Telefon 259146; 094.241.398. (2230)

„SILDOR PROD" execută ieftin, reparaţii frigidere, congelatoare, garanţial. Transport gratuit. Telefon 057-270622. (c)

S.C. NEVADA COM S.R.L.

■ INSTALĂM ŞI SIGILĂM contoare ZENNER în cel mult 3 zile de la data comenzii
■ INSTALĂM TERMOTECI pentru încălzire
■ LA COMANDĂ ASIGURĂM şi materialele necesare

Comenzi la telefon 280.284, 093.392.022, orele 8,00-20,00

Şcoala de şoferi col. RUSU LUCIAN, face înscrieri. Telefon 283696. (2243)

10 februarie, ŞCOALA ŞOFERI „VÂRTACI", începe SERIA PRIMĂVERII. Telefon 246527, 271208. (2312)

TURISM

NOU! MARI REDUCERI DE PREŢURI!

ATLASSIB

Călătoreşti cu autocarele noastre moderne, în EUROPA: GERMANIA, AUSTRIA, FRANŢA, ITALIA, SUEDIA (plecări zilnice), BELGIA, OLANDA, DANEMARCA, ANGLIA, FINLANDA, NORVEGIA, SPANIA, PORTUGALIA, UNGARIA, IUGOSLAVIA.

NOU! Reduceri suplimentare pentru: elevi, studenţi, pensionari şi grupuri. Bd. Revoluţiei nr. 35, telefon 251871, 252727; Autogară, telefon 270562. O poartă deschisă spre Europa! (c, 341)

SEMO TOUR

str. Eminescu, nr. 13, telefon 283311; tele/fax 057/282877,

vă oferă sejururi şi concedii în orice staţiune din ţară cât şi în străinătate; de asemenea vă oferim bilete de avion, asigurări medicale, asigurări obligatorii auto, carte verde şi orice alte servicii turistice. NOU! Tran-sport ARAD - PARIS la un preţ incredibil. (c)

„Pletl"

vă oferă:

zilnic spre Germania

PASSAU - REGENSBURG - NURNBERG - HEILBRONN - STUTTGART - KARLSRUHE - HEIDELBERG - WURZBURG - FRANKFURT - GIESSEN.

SERVICII: călătorie în autocare noi, moderne; 2 bagaje gratuite; însoţitoare de bord; o masă caldă în Ungaria.

Informaţii şi înscrieri la AGENŢIILE PLETL: ARAD, telefon 057-252291, LIPOVA telefon 057-561377, 057-563011; TIMIŞOARA, telefon 056-200119; LUGOJ, telefon 056-359651; REŞIŢA, telefon 055-224904. (c. 18)

DIVERSE

Ofer VALUTĂ, avantajos, contra GARANŢII IMOBILIARE. Telefon 093.917.129. (33133)

Dau VALUTĂ împrumut, garanţii imobiliare sau aur. Telefon 094.118.753. (1788)

GRUPUL DE INIŢIATIVĂ pentru constituirea „ASOCIAŢIEI INGINERILOR ARAD" convoacă toţi INGINERII care doresc să DEVINĂ MEMBRI FONDATORI AI ASOCIAŢIEI. Telefon 278933, 093 463 567, 254924, 092 349 304, 276064. (1992)

PRIMĂRIA COMUNEI BELIU scoate la licitaţie publică deschisă, 2 spaţii producţie, depozitare pentru 15 februarie 2001, ora 10. Caietul de sarcini se găseşte la Primăria Beliu, telefon 512060. (5036130)

ÎNCHIRIERI

Ofer spre închiriere SPAŢIU COMERCIAL amenajat, 58 mp, Bd. Revoluţiei nr. 35 (fosta 30 Decembrie, lângă Optica), 12 dolari/ mp. Telefon 095 873 086. (1942)

Închiriem BAR DE NOAPTE, DE LUX, complet amenajat, toate dotările. Telefon 214425.

Închiriez apartament 2 camere, foarte frumos, zona Micălaca. Telefon 095.938.159 sau 271839. (2219)

Închiriez (vând) spaţiu suprafaţa totală 250 mp, pentru utilităţi multiple. Telefon 094.873.210; 280808. (1584)

Ofer spre închiriere apartament două camere în vilă, central, mobilat, condiţii deosebite. Telefon 095.363.930. (2138)

Ofer spre închiriere garsonieră şi apartament (ne)mobilat. Telefon 210255. (1703)

Caut urgent să închiriez garsonieră-apartament, (ne)mobilat, plata anticipat. Telefon 210555. (1703)

Particular, caut să închiriez spaţiu comercial cu vad bun, minim 50 mp. Telefon 092. 844.444. (502)

Ofer spre închiriere spaţii ultracentral pentru birouri şi activităţi de comerţ. Informaţii telefon 281676 zilnic 281722 orele 10-13. (1905)

Dau spre închiriere spaţiu ultracentral, str. N. Grigorescu nr. 1-3, 50 mp. Telefon 250048. (2289)

Ofer spre închiriere apartament 2 camere, mobilat, central. Telefon 253326. (2286)

Caut să închiriez apartament (casă) central, 3 sau 2 camere, (ne)mobilat. Telefon 270872. (2286)

Închiriez păşune, zona Ineu, 80 ha. Telefon 093 529 720. (5036133)

Ofer spre închiriere apartament 2 camere, mobilat, Podgoria, 200 DM. Telefon 095 925 658, 221679. (2266)

Dau în chirie 2 spaţii comerciale 90 mp şi 35 mp, ultracentral. Informaţii telefon 057-210019. (2298)

Ofer spre închiriere garsonieră confort sporit, mobilată, zona UTA. Telefon 235063. (2050)

PIERDERI

Pierdut legitimaţie de acces eliberată de IAMMBA Arad, pe numele Bodîrlău Petru. O declar nulă. (2272)

Pierdut carnet şomaj nr. 845/4 eliberat de DMPS Arad, pe numele Gavra Gheorghe. Îl declar nul. (4060420)

† DECESE †

Cu adâncă durere sufletească anunţăm încetarea din viaţă a iubitei noastre soţii, fiică, mamă, soră şi bunică,

BOARIU MARIA,

în vârstă de 52 de ani.

Înmormântarea va avea loc azi, 29 ianuarie 2001, ora 13, de la Capela Cimitirului POMENIREA. Dumnezeu s-o odihnească în pace! Familiile: BOARIU, BURCĂ şi REINHOFER, veşnic îndoliate.

Cu adâncă durere în suflete, după o lungă şi grea suferinţă, ne despărţim prematur, la numai 40 de ani, de draga noastră fiică, soţie şi mamă,

PAPP MARGARETA,

născută Gal. Înmormântarea va avea loc azi, 29 ianuarie ora 14, de la Capela Nosferatum a Cimitirului Eternitatea. În veci îndurerate, familiile: Papp şi Gal.

Cu adâncă durere anunţăm încetarea prematură şi fulgerătoare din viaţă, a iubitului nostru soţ, tată, bunic, frate, cumnat şi unchi,

VÂRTACI NICOLAE,

în vârstă de 63 ani. Înmormântarea va avea loc la Cimitirul Pomenirea, azi, 29 ianuarie, ora 12. Familia veşnic îndurerată: soţia Sofia, copiii: Adrian şi Aida cu familiile.

Cu adâncă durere anunţăm încetarea din viaţă la 73 de ani a celei care a fost

ALBU ELENA,

mamă, soră, bunică.

Înmormântarea va avea loc marţi, 30 ianuarie 2001, ora 14.00, la Cimitirul Eternitatea - Capela NOSFERATUM. Dumnezeu s-o odihnească în pace. Familiile îndoliate Albu, Simedre şi Creţu.

Cu adâncă durere, anunţăm dispariţia fulgerătoare dintre noi, a celei care a fost minunată mamă, bunică, soacră,

CLADOVAN ECATERINA.

Înmormântarea va avea loc azi, la ora 14.00, la Cimitirul Eternitatea. Familia veşnic îndurerată.

† CONDOLEANŢE †

Mulţumim rudelor, vecinilor de bloc, prietenilor şi în special colegilor de serviciu care au fost alături de noi, la marea durere pricinuită de pierderea soţului drag,

TATU DOREL,

în vârstă de 51 ani.

Dumnezeu să-l odihnească în linişte şi pace! Soţia, fiica, mama, fratele, cumnata şi nepoata. (2316)

Suntem alături de familiile îndoliate în momentele grele prin care trec pricinuite de moartea celei care a fost

ALBU ELENA.

Dumnezeu să o odihnească în pace! Sincere condoleanţe, familiile Duma şi Uscat.

Viaţa este un dar de la bunul Dumnezeu. Tot el ne desparte chiar dacă suntem fraţi. Îndurerat, îţi spun un bun rămas, dragă soră

MARIA BOARIU,

până în clipa reîntâlnirii şi mă rog la Dumnezeu să te aibă în pază. Al tău frate, AUREL BURCĂ cu familia. (2304)

Suntem alături de familiile îndoliate la trecerea în nefiinţă a verişoarei noastre,

MARIA BOARIU.

Sincere condoleanţe! Familia Bejan. (2304)

Vom păstra mereu în inimile noastre chipul bunei noastre prietene

PAPP MARGARETA

şi vom fi alături de familia îndurerată. Familiile: Cociuba şi Popa. (2301)

Ne luăm rămas bun de la cea care a fost

MARGARETA PAPP

şi transmitem sincere condoleanţe familiei îndurerate, din partea Asociaţiei Proprietarilor din blocul „M". (2302)

Suntem alături de Sanyi, Heny şi Csabi, în greaua încercare pricinuită de trecerea în nefiinţă a celei care a fost

MARGARETA PAPP.

Vei rămâne veşnic în amintirea noastră! Familiile: Ackermann şi Pîrlea. (2303)

Suntem alături de Aurel Burcă, acum, când soarta a făcut să se despartă definitiv de sora sa,

MARIA BOARIU

şi transmitem familiei sincere condoleanţe. Familia Budean.

Transmitem pe această cale sincere condoleanţe domnului Boariu Gheorghe, la trecerea la cele veşnice a scumpei sale soţii,

BOARIU MARIA.

Dumnezeu s-o ierte şi s-o odihnească în pace! Asociaţia de locatari a blocului E2. (2310)

Lacrimi de durere pentru cea mai bună prietenă,

BOARIU MARIA.

Nu te vom uita niciodată! Dumnezeu să te odihnească! Sincere condoleanţe familiei greu încercate! Gina şi Nicu Albu. (2314)

Lacrimi de durere pentru nasa noastră,

BOARIU MARIA.

Nu te vom uita niciodată! Dumnezeu să te odihnească! Sincere condoleanţe familiei greu încercate! Familia Bogatu. (2314)

Deplângem moartea prematură a celei care a fost soţie, mamă, fiică şi bunică,

BOARIU MARIA.

În aceste clipe dureroase suntem alături de familiile îndoliate cărora le transmitem şi pe această cale sincere condoleanţe! Dumnezeu s-o odihnească în pace! Domnica şi Relu. (2318)

† COMEMORĂRI †

Astăzi, 29 ianuarie, se împlinesc 28 ani de când ne-a părăsit pentru totdeauna cel care a fost tată, socru şi bunic,

LUNGA VASILIE

din Seleuş. Nu te vom uita niciodată în viaţa noastră! Fiul Ilie, nora Marta, nepoţii: Rodica şi Marius cu familiile. (2238)

Tristă şi neuitată va rămâne ziua de 29 ianuarie, zi în care cu 4 ani în urmă a plecat dintre noi, cel mai bun soţ, fiu, tată, socru şi bunic,

GHIŢĂ CRIŞAN.

Nu vom uita niciodată dragostea cu care ne-a înconjurat. Pentru bunătatea ta îţi datorăm amintire veşnică. Dumnezeu să te odihnească în pace! Familia. (2241)

Nici lacrimile, nici tristeţea nu pot exprima durerea din sufletul nostru, acum, la împlinirea a 5 ani de la despărţirea de cea mai bună mamă,

MUNTEAN FLORIŢA

din CURTICI. Pentru bunătatea şi dragostea pe care ne-ai dăruit-o de-a lungul întregii tale vieţi, chipul tău drag va lumina cât vom trăi sufletele noastre. Cât ai trăit te-am iubit, cât vom trăi te vom regreta. Dumnezeu să te odihnească în pace! Nepoata Liliana cu familia. (2271)

Se împlinesc 4 ani de la despărţirea de iubitul nostru tată, socru şi bunic,

LAZĂR DUMITRU

din Vladimirescu. Bunătatea şi dragostea lui va dăinui veşnic în inimile noastre. Dumnezeu să te ierte şi să te odihnească, tată dragă! Fiica MARIANA cu familia şi soţia OLIMPIA. (2277)

Un pios omagiu la împlinirea a 4 ani de la moartea cumnatului nostru

GHIŢĂ CRIŞAN.

Dumnezeu să-l ierte şi să-l odihnească. Familia Voian. (4060419)

Dragă tată,

BODÎRLĂU IOAN,

astăzi ai fi împlinit 50 de ani dar au trecut 3 ani de la despărţire. Te vom plânge mereu! Soţia Elena şi fii: Cristian şi Stelian. (5334851)

Azi, se împlinesc 2 ani de durere de când moartea nemiloasă l-a răpit dintre noi, pe

VASILE UCEA,

fiu, soţ şi tată. Dumnezeu să-l odihnească în pace! Părinţii, soţia şi copiii. (2306)

● PRODUCE ȘI MONTEAZĂ UȘI ȘI FERESTRE DIN PVC
ARMAT CU PROFILE TROCAL GERMANIA
● PRODUCE ȘI VINDE GEAM TERMOPAN
LUCRU NEMȚESC

SATLINE

SALON DE EXPOZIȚIE:
ARAD, PIAȚA MIHAI VITEAZUL
BL. M 7, PARTER
TEL./FAX. 057/25 14 61; 094 50 72 11

OSRAM GERMANIA
EXISTĂ LUMINĂ. ŞI EXISTĂ OSRAM.
Acum poţi visa cu lumina aprinsă !

Împlineşte-ţi visul !
Ai şansa vieţii tale:
Cumpărând orice produs
Osram Economy sau
Dulux economiseşti
1.300.000 lei
şi extraordinar:

CÂŞTIGI O EXCURSIE LA MIAMI

ŞI MULTE ALTE PREMII

Decupaţi talonul ataşat fiecărui bec energo-economic OSRAM şi trimiteţi-l completat la OSRAM ROMÂNIA SRL, CP 144, OP 32, Bucureşti.

1 DULUX EL LONG LIFE durează cât 15 becuri incandescente şi consumă de 5 ori mai puţin

Bec	Incandescenţă 100 W	LONG LIFE 20 W
Durata de viaţă	1 000 ore	15 000 ore
Ore de funcţionare	15 000 (15 becuri)	15 000 (1 bec)
Consum total	1 500 kWh	500 kWh
Costul energiei*	1 813 500 lei	362 700 lei
Costul becurilor*	15 becuri = 105 000 lei	1 bec = 286 000 lei
Cost total	1 918 500 lei	648 700 lei

Cu 1 DULUX EL LONG LIFE economisiţi 1 269 800 lei

* cu tarif standard 1209 lei/kWh + TVA

Lidera incontestabilă
a vrăjitoarelor din România
Rodica Gheorghe
prezentă în Arad
VRĂJITOAREA NR. 1 ÎN TOP

cea mai puternică vrăjitoare
şi prima din România
care a participat la congrese
internaţionale cum ar fi:
Catovițe (Polonia), Lion (Franța), India, Palma de Maiorca (Spania),

VRĂJITOAREA ANULUI 2001

desemnată de cel mai puternic vrăjitor din lume Huan Carlos din Spania în vârstă de 108 ani, vrăjitoarea cu cel mai mare har primit de la mama ei Omida şi recomandată de toate canalele de televiziune şi presă, recunoscută atât în ţară cât şi peste hotare.
Este din nou la cererea foarte multor cetăţeni în judeţul Arad,
cine doreşte cu adevărat rezultate pentru a vă alina
suferinţa sufletească şi trupească
MĂ PUTEŢI CONTACTA LA TELEFOANELE
094.751.183, 094.481.963.
(5914754)

OFERTA NOULUI MILENIU!

Magazinul ELECTRONICA (lângă BANC POST)
Tel:.093 – 511.355, 093 – 350.225, 057–212.794
dealer autorizat CONNEX

MEDIASOFT
Arad, str. Av. Ioan Sava nr. 5, tel/fax 057-255886
Organizează CURSURI
DE PERFECŢIONARE
1. Operare pe calculator şi reţele de calculatoare (Windows, Word, NC, Ms-Dos, Baze de date Fox) serii din: 05.02.01 şi din 27.02.01 dimineaţa din 12.02.01 şi din 27.03.01 după-masa
2. Contabilitate - 01.03.2001 după-masa
3. Secretariat computerizat - după-masa - 12.02.01
4. Programator ajutor
DE INSTRUIRE
1. Utilizare Word - după-masa - 12.02.01
2. Utilizare Excel - după-masa - 20.02.01
3. Proiectare asistată (AutoCad 2000) - 10.03.2001
Cursuri autorizate de Ministerul Educaţiei Naţionale.
Cursurile de perfecţionare permit înscrierea în cartea de muncă a unei meserii, conform nomenclatorului naţional.
Plata în rate.
Servicii de selectare şi plasare ***forţă de muncă***
WORKSHOP Autorizate de Ministerul Muncii.
(5914420)

CONVOCATOR

Acţionarii S.C. NUOVA ARIO S.A. (fostă VI.RO. S.A.), cu sediul în Arad, str. Cocorilor, nr. 24/A, înmatriculată la ORC Arad sub nr. J.02/16/1991, cod fiscal R1683297, sunt convocaţi pentru Adunarea Generală Ordinară a Acţionarilor în Arad, la sediul societăţii, în data de 21 februarie 2001, orele 11,00. În cazul în care la această dată Adunarea Generală nu este legal întrunită, a doua convocare va fi pentru data de 22 februarie 2001, în acelaşi loc şi la aceeaşi oră, pentru a delibera asupra următoarei:

ORDINE DE ZI

1. alegerea noului Consiliu de administraţie al societăţii, ca urmare a demisiei d-lui Lippini Gianpiero.
2. numirea unui nou cenzor al societăţii, ca urmare a demisiei cenzorului Blejnar Sorin.

Acţionarii cu drept de vot în adunarea generală sunt aceia înscrişi în registrul acţionarilor societăţii ţinut de registrul Român al Acţionarilor S.A. la data de 15.02.2001.

S.C. NUOVA ARIO S.A.
Director General
(5914752)

SSI-RAMSES
Societatea de Servicii Informatice – Ramses S.A. Arad
Microsoft Certified Solution Provider

Vă invită la modulul de CURSURI DE INIŢIERE ÎN UTILIZAREA CALCULATOARELOR PC

Cursurile se vor organiza după următorul program:
05 feb. - 09 feb. 2001 **Modulul Word 2000** - orele 09-12
12 feb. - 23 feb. 2001 **Modulul Windows 98** orele 11-15 sau 15-19

Modulul **Word 2000** vă ajută la descifrarea celui mai performant program pentru tehnoredactare. Pentru acest modul se recomandă cunoştinţe de operare în sistem Windows.

Modulul **Windows 98** este destinat persoanelor care sunt la primul contact cu un calculator personal sau persoanelor care doresc să-şi perfecţioneze cunoştinţele despre utilizarea calculatoarelor personale.

Cea mai modernă sală de cursuri din Arad, singura care respectă standardele Microsoft, acces la Internet, videoproiector toate acestea vă aşteaptă la noi.

Nu mai întârziaţi nici un moment.

Pentru informaţii şi detalii vă rugăm să ne contactaţi la tel. **057.256579, 256592, 095-632821** e-mail: **ssi@ramses.ro** sau la sediul firmei în Arad, str. Horia nr. 7.
(1515723)

SOCIETATE COMERCIALĂ

Vinde 3 hale fiecare cu suprafaţă de 1000 m.p. parter + 1000 m.p. etaj, cu suprafaţă de teren aferentă de 19.000 m.p. lângă D.N. Arad 7 Arad-Deva. Destinaţie posibilă: producţie sau depozitare.

Inf. telefon: 057-216586; 094309351.
(5914397)

BANCA "TRANSILVANIA" S.A.
SUCURSALA ARAD,
Str. Unirii nr. 5-7,
Tel. 057/283.122
CREDITUL TURIST
în lei sau valută
DOBÂNDĂ AVANTAJOASĂ

ADEVĂRUL
COTIDIAN INDEPENDENT ARAD
Anul XIII, nr. 3217
Marți, 30 ianuarie 2001 ● 12 pagini ● 3000 lei ● e-mail: adevarul@arad.ro
BRAT Publicație auditată în semestrul II 1999
Tiraj mediu zilnic vândut: 34.958

WEST BANK
B-dul Revoluției nr. 88, 2900 ARAD
AGENT WESTERN UNION | MONEY TRANSFER
Cel mai rapid mod de a primi bani din întreaga lume!

UN ÎNCURCĂ LUME BOLNAV DE PUTERE

Sunt mulți cei care-și caută astăzi de lucru. Din păcate, unii o fac cu disperare, cu insistență, pentru a rezolva problemele de existență ale familiei. Mai sunt și unii care, deși au de lucru, nu-și văd de treburile lor, mai mult, îi încurcă și pe alții. Unii o fac din răutate, alții ca să se dea importanți, dar sunt și din cei care o fac pentru că se cred cei mai „deștepți", au moștenit comportări și atitudini străine poporului român. De fapt, sunt niște bolnavi psihic, iar boala de care suferă se numește paranoia. Nu sunt medic psihiatru, dar comportamentul unor asemenea indivizi este evident. Din păcate, un „încurcă lume" cu apucături megalomane, cu multe manifestări ale bolii amintite, avem și în județul Arad.

Este liniștit la vorbă, molcom, domol, vorbește cu toată lumea, promite posturi, funcții chiar mai multor persoane pentru același post. S-a înconjurat de o armată de lingușitori, oameni care de la „Trăiască regele!", „Constantinescu, omul providențial al zonei!", strigă cu aceeași „convingere", astăzi, „trăiască Iliescu!". Dar acești lingăi îi sunt omului nostru pe plac, pe ei și-i vrea apropiați. Unul îi duce geanta, altul îi ține paltonul, unul îi ia o scamă de pe haină... Și el promite tuturor funcții, posturi, dar nu e în stare să-și rezolve propria situație.

Asemenea indivizi, care cred că pot face orice, care se consideră specialiști de talie națională și internațională, care dispun de soarta oamenilor, sunt foarte periculoși pentru colectivitate. Sunt periculoși prin perversitatea lor, pentru abilitatea cu care manevrează oamenii, pentru angajarea unor acțiuni care le depășesc posibilitățile și competențele, pentru inducerea în eroare prin promisiuni gratuite a cetățenilor. Acționează, în special, prin spate, nu au curajul de a vorbi pe față și nu se dau în lături de la nici o murdărie pentru a-și ridica postamentul falsității.

DOREL ZĂVOIANU

(Continuare în pagina 5)

POLIȚIA - HOTĂRÂTĂ SĂ ELIMINE BIȘNIȚARII DIN CENTRUL ARADULUI

Foto: ȘT. MATYAȘ

♦ Raid - fulger al Poliției Municipiului Arad

Pag. 3

SĂNĂTATE

Pag. 7

SUNT ȘI VOI FI UN OM DE ECHIPĂ

Interviu cu ec. Florin Remețan, subprefectul județului Arad

✦ *Până la fuziunea PDSR-PSDR nu mă voi implica în divergențele de idei ale organizației județene PDSR, cu toate că acestea sunt cât se poate de evidente* ✦ *Voi avea în vedere zonele defavorizate ale județului Arad, în special Valea Mureșului* ✦ *Actuala guvernare va scoate cu siguranță România din marasmul economic*

Pag. 5

La depozitul European Drinks din Ineu

Foto: ONORIU FELEA

300 DE MILIOANE - „ARSE" DE ORGANELE DE CONTROL

Pag. 4

Agricultură

Foto: V. MUSCA

Pag. 6

La închiderea ediției

ASEARĂ, VICEPREȘEDINTELE PNL HORIA RUSU ȘI-A PIERDUT VIAȚA ÎN URMA UNUI ACCIDENT RUTIER

ALGLASS
MOBILIER DIN P.A.L. LA COMANDA
● BUCATARII ● DORMITOARE ● CAMERE DE ZI
NOU
VANZARI IN RATE
Calea Timișorii nr. 53; Tel./Fax: 278820
Piața Spitalului Bl. 1D; Tel/Fax: 253868

Calendar

▼ Astăzi, Soarele răsare la ora 7 și 38 de minute și apune la ora 17 și 19 minute.

▼ Au trecut 29 de zile din acest an. Au mai rămas 336 de zile până în 2002.

▼ **Praznicul zilei: Biserica ortodoxă:** Sf. Trei Mari Ierarhi: Vasile cel Mare, Grigorie Teologul și Ioan Gură de Aur; **Biserica romano-catolică:** Sf. Martina; Sf. Olga; **Biserica greco-catolică:** Sf. Trei Ierarhi: Vasile, Grigore și Ioan.

A venit BARZA!

La Arad: Crișcău Viorica, **Stoica** Ecaterina, **Ignat** Denisa Andreea, **Bot** Sandu, **Horvath** Alexandru Ioan, **Farcaș** Florin, **Ogaș** Ana-Maria Raluca, **Mihai** Andreea Adriana, **Bogadi** Silvia Elena, **Chiciudean** Samuel, **Sala** Adrian Florin, **Solovăstru** Radu, **Tusan** Gheorghiță Cristian, **Dumea** David Ionathan, **Savu** Maximu, **Florinca** Adriana Teodora, **Băscărău** Andrei Corneliu, **Cosma** Laura Georgiana, **Maties** Claudiu Nicolae.

La Lipova: Fărău Dragoș Ștefan, **Stan** Patricia Lorena, **Mureșan** Alexandru, **Rogojină** Larisa Alexandra.

La Sebiș: Burtă Nicoleta.

AU PLECAT DINTRE NOI!

✝ **Botezat Valeria (1925), Glodan Ana (1931), Trifoi Ioan (1956), Panc Gheorghe (1920), Gergelyty Margareta (1913).**

PATRONUL FIRMEI „PRODALCOMAT“ ACUZĂ GARDA FINANCIARĂ DE ABUZ

Într-o scrisoare primită de la Giurgelea Ionel din Gurahonț, patronul firmei „Prodalcomat“, intitulată **„Prin abuzul pe care l-a făcut, comisarul șef al Gărzii Financiare Arad a reușit să închidă o fabrică de alcool“**, ni se semnalau abateri ale Gărzii Financiare Arad de la aplicarea legii.

„Firmei „Prodalcomat“ din Gurahonț i-a fost anulată autorizația de funcționare pe baza unei note de constatare a Gărzii Financiare Arad, fără nici un organ de specialitate din domeniul producerii alcoolului. Consider că atât nota de constatare cât și comunicarea Direcției Monopol de Stat București sunt lovite de nulitate întrucât ele nu se regăsesc în O.G. 27/2000. Ceea ce s-a întâmplat este un abuz al unor funcționari ai Gărzii Financiare Arad care încalcă legile statului după bunul lor plac.“

Pentru a vedea cum stau lucrurile și din punctul de vedere al părții acuzate l-am contactat pe comisarul-șef al Gărzii Financiare Arad, Dan Cancel, care ne-a relatat următoarele: **„Acțiunea care a avut loc în noiembrie anul trecut a fost condusă de comisarul general adjunct și s-au avut în vedere unitățile producătoare de alcool. Eu am fost repartizat în zona Gurahonț, am controlat firma „Prodalcomat“ din localitate și în urma neregulilor am întocmit o notă de constatare. Comisarul adjunct a adunat două zile toate notele de constatare și le-a dus la București, la Direcția Monopol de Stat care a luat măsura de ridicare a autorizației. Acuzele care ni se aduc sunt total nefondate, pentru că a anula sau a elibera autorizații nu fac obiectul activității mele. Eu pot doar să constat, ceea ce s-a și întâmplat. Ceea ce s-a întâmplat mai departe nu mă privește pentru că nu e de competența mea!“**

În legătură cu numirea unei comisii de control, lucru care trebuia efectuat de către Directorul General al Finanțelor Publice Arad, după cum spunea și dl. Giurgelea în scrisoare, îl sfătuim să ia legătura cu cei responsabili pentru lămurirea situației.

SORINA AMBRUȘ

Maraton internațional

La sfârșitul săptămânii trecute, viceprimarul Levente Bognar, însoțit de directorul Blaga (Consiliul Județean) și de profesorul de educație fizică Mărgineanu, au purtat discuții la Békéscsaba cu oficialitățile locale. Tema abordată a fost organizarea unui maraton internațional pe ruta Békéscsaba-Arad și retur. Aflat la a treia ediție, maratonul se dorește o competiție în care să fie mobilizați câți mai mulți participanți din România, respectiv din Arad. Viceprimarul Bognar spunea că la această ediție se estimează că vor participa 350 de iubitori ai sportului. Aceștia vor parcurge un traseu de 200 km. Data de start va fi 25 mai. Se preconizează și o întâlnire a miniștrilor sportului din România și Ungaria.

T.M.

Prețul aurului

Banca Națională: Pentru gramul de aur de 24 K, prețul cu ridicata - **224.961 lei**; prețul de achiziție **202.464 lei**. Prețuri valabile la sfârșitul săptămânii. **Piața neagră - Aur 14 K**: cumpărare - 110.000 lei/g, vânzare - 125.000 lei/g. **Aur 18 K**: cumpărare - 130.000 lei/g, vânzare - 160.000 lei/g.

CURSUL VALUTAR

– VALORI ÎNREGISTRATE IERI, 29 IANUARIE 2001

Denumirea valutei	BNR	BCR		BRD		Banc Transilvania		Banca Agricolă		Bursa neagră	
		C	V	C	V	C	V	C	V	C	V
Dolar	26478	26375	26525	26225	26600	26430	26600	26350	26540	26000	26200
Marca germană	12473	12255	12702	12300	12750	12550	12700	12550	12750	12600	12700

METEO

Vremea va fi caldă pentru această dată. Cerul va fi mai mult noros. Local va ploua. Vântul va sufla în general moderat din sector sudic, cu intensificări temporare. Dimineața, izolat, se va semnala ceață.

Temperaturi maxime: 7 la 10°C; **Temperaturi minime:** 2 la 5°C.

Meteorolog de serviciu, MIOARA ȘIȘU

„ADEVĂRUL" VĂ ASCULTĂ

La telefonul dimineții, 280944, între orele 9,00 - 12,00

☎ **Mizerie, bătaie de joc!...** Domnul **Crișan Alexandru** din Arad, str. Vasile Pârvan, sesizează: Strada noastră era pavată cu piatră. Au venit cei de la Regia Apă-canal și când au dizlocat piatra au aruncat-o în șanț. Este un material foarte scump. Își bat joc de contribuția de acum 50 de ani a concetățenilor noștri?

În numele cetățenilor de pe strada Vasile Pârvan, rog să vină cineva din cadrul Primăriei să vadă ce se întâmplă acolo, să vadă cum arată strada pe care noi am reparat-o... Noi trebuie să facem curat în urma lor? ..."

☎ **„Să se scoată facturile preliminate!"** Domnul **Cocan David** din cartierul Micalaca ne spune: „Am dori să se scoată „legea" asta cu factura preliminată la Arterm. Ar fi normal să plătim fiecare cât consumăm. Ăsta-i furt. Ce fac ei cu atâția bani, își măresc salariile?"

Redactor de serviciu, **N. B.**

La telefonul după-amiezii, 280003, între orele 15,00-18,00

☎ **Nu paralel, ci la 45°.** Dl. Gabriel Calotescu, Bl. 303, Micălaca, sugerează conducerii Primăriei să revină la parcarea mașinilor la 45° și nu paralel cu trotuarul, cum este obligatoriu. „Acum se pierde un loc de parcare la două mașini și nici măcar pe străzile adiacente Bulevardului nu se găsesc locuri libere unde să-ți parchezi autoturismul."

În altă ordine de ieri, dl. Calotescu mulțumește firmei „Chic" pentru promptitudinea cu care onorează prestările de servicii.

☎ **Penurie de bilete Bingo.** Un grup de cititori din Ineu sesizează că în orașul de pe Criș e penurie de bilete Bingo pentru Antena 1. Ei solicită mai multe bilete. E în cauză șansa lor de câștig!

Redactor de serviciu, **T. M.**

VIA Lawyers
Firmă de Avocați din Toronto, Canada
OFERĂ REPREZENTARE JURIDICĂ PT.
EMIGRARE
Canada
primește 300 000 noi imigranți !
PLATA LA OBȚINEREA VIZEI
COSTURI ACCESIBILE
Arad, SC Proiect Arad SA
cam. 124

HOROSCOP

Marți, 30 ianuarie

Berbec (21.03-20.04). Vă așteaptă multe drumuri de făcut. Dorința dvs. de a vă odihni nu se va realiza nici astăzi.

Taur (21.04-20.05). O problemă de sănătate vă cam sâcâie. Ar fi bine să vă mai și odihniți.

Gemeni (21.05-20.06). Totul vă este la îndemână și nu vă rămâne decât să începeți ceea ce v-ați propus.

Rac (21.06-22.07). Bucurați-vă de conjunctură și petreceți cât mai mult timp liber cu familia.

Leu (23.07-22.08). Evitați discuțiile în contradictoriu, atât acasă cât și la serviciu.

Fecioara (23.08-22.09). Ideile vă vin pe neașteptate, notați-le pe hârtie, să nu le uitați.

Balanța (23.09-22.10). Ați putea găsi soluții pentru probleme din cele mai diverse. Trebuie doar să vă străduiți mai mult.

Scorpion (23.10-21.11). Trăirile dvs. sunt foarte profunde și asta vă creează unele probleme.

Săgetător (23.11-21.12). Dacă ați reușit să fiți mai obiectiv, ați putea câștiga o sumă de bani.

Capricorn (22.12-19.01). O șuetă cu prietenii, vă va face, ca de obicei, bine.

Vărsător (20.01-19.02). Insistența de care dați dovadă în relația cu persoana iubită nu vă este caracteristică și nici nu vă aduce prea mari avantaje.

Pești (20.02-20.03). Întâlnirea cu un necunoscut vă va da ideea să vă apucați de ceva nou, un lucru pe care, poate, nu l-ați mai făcut de mult timp.

MOCHETA
Arad, Piața Gării
Telefon 235221
Vinde și montează mochetă la prețuri cu o reducere de
10-20%

ACTUALITATEA CULTURALĂ

Cinematografe

Dacia: Micky, ochi albaștri (SUA) 9,30; 11,45; 14; 16,30; 19

Mureșul: Femeia merou deasupra (SUA) 10; 12; 14; 16; 18

Arta: Eu, cu mine... și Irene (SUA) 15; 17; 19

Sala Mică: Dogma (SUA) 15,30; 18

Progresul: Detectiv de voie, de nevoie (SUA) 15

Colecționarul de oase (SUA) 17

Spectacol

Casa de Cultură a Sindicatelor, în colaborare cu Agenția M. C. M. prezintă sâmbătă, 3 februarie, spectacolul: „E vremea mea". Participă: André, Angels, For You, Stela Popescu și Jean Paler.

Biletele s-au pus în vânzare la agenția sălii și se difuzează zilnic, între orele 9,00 - 18,00.

ADEVĂRUL
COTIDIAN INDEPENDENT ARAD
Editor: S.C. ADEVĂRUL S.R.L. Arad
COD FISCAL R 1681938 ● COD SICOMEX 19.604 ● CERTIFICAT J 02/1886 / 31 X 1991 ● COD SIRUES 020956601 ● ISSN 1220 - 7489

Redacția și administrația: 2900 Arad, Bd. Revoluției nr. 81. Telefoane: SECRETARIAT - 281802, fax 280655, 280625; ADMINISTRAȚIE - CONTABILITATE - 281797; MICA PUBLICITATE - 210775; MAREA PUBLICITATE - 280904; CLUBUL PRESEI - 280989.

Consiliul de administrație: președinte - **DOREL ZĂVOIANU**, telefon 281802, 280625; vicepreședinte - **MIRCEA DORGOȘAN**, telefon 210776; membri: **DOREL BARBU**, telefon 281797; **NICU COJOCARU**, telefon 280904; **MIRCEA CONTRAȘ**, telefon 280854.

Colegiul de redacție: **MIRCEA CONTRAȘ** (redactor-șef); **MARCEL CANCIU** (șef secție foto), telefon **281701**; **ALEXANDRU CHEBELEU** (șef secție sport), telefon **281701**; **NICU COJOCARU** (șef secție publicitate) telefon/fax: **280904**; **GABRIELA GROZA** (secretar general de redacție), telefon **280854**; **VASILE FILIP** (șef secție cultură-învățământ-tineret), telefon **281855**; **280003**; **IOAN IERCAN** (șef secție politică), telefon **280943**; **DORU SAVA** (șef secție social-economic), telefon **281738**; **ȘTEFAN TABUIA** (șef secție actualități), telefon **281855**; **280003**; **DOREL ZĂVOIANU** (președinte al Consiliului de administrație), telefon **281802**, **280625**.

Tiparul executat la S.C. MEDIAGRAF S.A. ARAD, str. Feleacului F.N., telefon 250902, fax 250920

„Adevărul" poate fi citit și pe Internet la adresa http://adevarul.arad.ro

UTILITARE

PIEȚE, TÂRGURI

Astăzi este zi de piață la Sebiș, Almaș, Apateu, Semlac, Sântana, Șilindia, Vârfurile. Târguri săptămânale se desfășoară astăzi la Chișineu Criș, Almaș, Șilindia și Vârfurile (sat Avram Iancu - Tăcășele).

Mâine, miercuri, va fi zi de piață la Pâncota, Beliu, Buteni, Șiclău, Macea, Vânători, Pecica, Siria și zi de târg la Beliu și Buteni.

FARMACII DE SERVICIU

Farmaciile „**Sinapis**", B-dul Revoluției, nr. 88, lângă Noul Stil, telefon 282369, „**Noua Farmacie**", str. Andrei Șaguna, nr. 15, telefon 948 sunt de serviciu cu program non-stop.

URGENȚE STOMATOLOGICE

Cabinetul de pe str. Crișan (în spate la Gionelli) are program non-stop. Telefon: 253794. Cabinetul din B-dul Revoluției nr. 62, ap. 17, între orele 9,00-19,00. Telefon: 256665.

TELEFON DE URGENȚĂ LA POLIȚIE: **955**

Echipa de serviciu
GABRIELA GROZA
- secretar de redacție.
Bianca Felea,
Simona Florea,
Adela Homorâceanu,
Ioan Leac,
Ramona Vidulescu
– tehnoredactare computerizată.
Doina Jurcă,
Călin Mnerie,
Aurica Telcian
– corectură.

POLIȚIA - HOTĂRÂTĂ SĂ ELIMINE BIȘNIȚARII DIN CENTRUL ARADULUI

Raid - fulger al Poliției Municipiului Arad

Ieri, la orele amiezii Inspectoratul Județean de Poliție a organizat o acțiune - fulger care face parte din planul cu „bătaie lungă" de „exterminare" a bișnițarilor de pe B-dul Revoluției. Toate forțele Poliției Municipiului Arad au fost mobilizate la această acțiune. Chiar dacă a fost secret, raidul nu a surprins toți bișnițarii care își desfășoară activitatea în Centrul Aradului. „Granzii" au fost anunțați prin telefoanele mobile de surse doar de ei știute... Chiar în fața ziarului „Adevărul" un cetățean a fost prins în flagrant în timp ce, probabil, încerca să facă un schimb valutar. Este vorba de dl. Suciu - patronul echipei de fotbal din Vladimirescu. El avea în portbagajul Ford-ului, o pungă plină cu bani despre care spunea că sunt ai firmei lui...

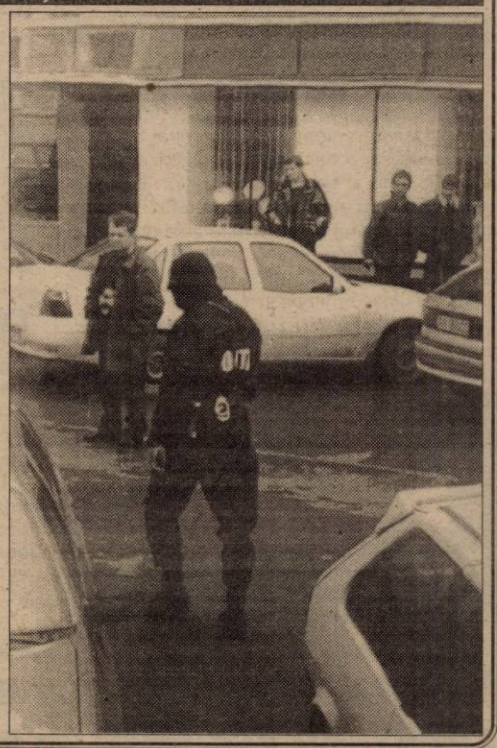

Acțiunea s-a desfășurat concomitent în zonele: „Adevărul", „Corso" și Piața „Mihai Viteazul".

Au fost ridicați și băgați în dubițe aproximativ 100 de valutiști. La sediul Poliției au fost fotografiați, amprentați și amendați.

Conform colonelului **Teodor Pantea** astfel de acțiuni vor continua și în zilele următoare până la „descongestionarea traficului pietonal de pe Bulevardul Revoluției."

OLIMPIU BULZAN

Confiscări de produse din carne de vită, în alimentarele arădene

După ședința purtată de prefectul Gheorghe Pele cu reprezentanți ai Direcției Sanitar-Veterinare, s-au intensificat și controalele privind produsele din carne de vită provenite din țările vest-europene. Astfel, în ultima perioadă în vama Nădlac au fost depistate 420 kg tortellini cu carne de vită provenite din Italia și 120 kg Favioli, tot din carne de vită. În punctul de trecere a frontierei Vărșand au fost depistate 9,7 tone supe concentrate din carne de vită cu proveniență Spania. Toată marfa a fost confiscată de organele de control.

Sorin Iercan, șef Serviciu Poliție Sanitar-Veterinară a declarat că „și în ultimele luni ale anului trecut în vămi s-au depistat asemenea produse. Printre ele un transport umanitar din Belgia, conținând 3689 conserve cu raviolli din tochitură de carne de vită; 1476 kg conserve pentru o casă de copii din Constanța. Marfa a fost sechestrată și ulterior returnată în țara de origine. Vom continua controalele de acest gen. Ne așteptăm ca în perioada viitoare să depistăm tot mai multe încărcături cu asemenea produse."

În aceste zile, de la alimentara „Standard" au fost confiscate 43 de tuburi concentrat de vită din Spania, 8 borcane bologneze din Germania și 2 cutii de conserve de vită din Germania.

În magazinul alimentar situat la parterul centrului comercial „Ziridava" s-au găsit patru borcane sos bolognese din Germania. Toată marfa a fost „sechestrată" până la clarificarea situației.

M. MICAN

ACCIDENTE RUTIERE

● Lazi Petru Marin (28 ani) din municipiu, gardian la C.G.P. (conducea autoturismul AR-69 CGP), a surprins și accidentat grav pe **Girapedeu Petru** (58) ani din localitate, care s-a angajat în traversarea străzii prin zona trecerii de pietoni.

● **Sabatino Lorenzo** (32 ani) din Bologna - Italia (conducea auto CN-(12426) l-a accidetat grav pe **Trifoi Ioan** (44 ani) din Arad, care aflându-se în stare de ebrietate, a circulat în calitate de pieton din sens opus, pe partea carosabilă.

Începând de astăzi

CARNEA VA FI TOCATĂ DOAR ÎN PREZENȚA CUMPĂRĂTORULUI

Printr-un Ordin venit de la Agenția sanitar-veterinară, de astăzi carnea este tocată numai în magazinele de desfacere, în prezența cumpărătorului. Tocarea ei în abatoare este categoric interzisă. Cu privire la carnea de mici, în ordin este specificat faptul că ea poate fi pregătită în abatoare, dar va fi comercializată doar în stare de refrigerare.

M. M.

Pentru că e mai comod, nu?

PRIMĂRIA PUNE OAMENII PE DRUMURI

Domnul GHEORGHE TRÂNC este arădean și locuiește pe strada Horea 10, la blocul H4, apartamentul 8. Chit că era cam strâmtorat, ca orice om de bună credință, el s-a gândit să-și achite totuși cât mai repede feluritele dări către stat, pentru că de scăpat, oricum n-ai cum scăpa de ele, nu?

Între aceste biruri se numără și impozitul pe clădiri, drept pentru care s-a prezentat la **Direcția fiscală din cadrul Primăriei Arad** unde funcționara de la ghișeu i-a spus sec că are de plătit suma de 971.700 de lei, sumă pe care a și achitat-o cu chitanța nr. 50084.

De reținut că dl. Trânc **are o locuință compusă din 3 camere în suprafață de 85 mp** și că impozitul de 971.700 lei a fost calculat de Direcția fiscală pe cele 6 luni ale anului 2001. Discutând, cum se întâmplă cu unul și cu altul, despre greutățile traiului și despre cum și cât s-a ridicat impozitul pe clădiri i s-a părut, totuși, ceva necurat în legătură cu cât a plătit el, așa încât s-a reîntors la Direcția fiscală spre a se lămuri. Și, spre surprinderea sa, el a aflat că **figurează în evidențele Direcției fiscale cu un apartament aproape dublu ca suprafață, respectiv de 143 mp în loc de 85 mp cât are** cel în care trăiește de ani buni împreună cu familia.

Întrebând a cui este vina și cum de s-a ajuns la așa ceva când el, acum doi, trei ani, la recalcularea impozitului pe clădire a prezentat contractul pe locuință în care scrie negru pe alb - la suprafață - 85 mp, inspectorul de zonă s-a spălat pe mâini trimițându-l la Cartea Funciară pentru obținerea unui extras. Ceea ce, la urma urmelor n-ar fi un capăt de țară, dar de ce nu face acest lucru Direcția fiscală, cea căreia îi aparține greșeala de înregistrare?

De ce? Simplu, **pentru că este mai comod să pui oamenii pe drumuri decât să-ți recunoști și să-ți repari greșeala!**

M. DORGOȘAN

Ieri, la Pâncota

AMBULANȚA ORAȘULUI A FOST SFINȚITĂ

Ieri, la Pâncota, a fost inaugurată una dintre cele mai utilate ambulanțe din județ. Ea a fost donată de familia Robert & Erika Kern din Rettenberg - Bavaria și este dotată cu aparat respirator, EKG, defibrilator, perfuzor, tuburi de oxigen. Valoarea ei se ridică la 19.000 D.M.

Slujba de sfințire a fost oficiată în prezența a zeci de localnici, de patru preoți ortodocși din Pâncota, respectiv Măderat și preotul romano-catolic Anton Butnaru. Din păcate, datorită unor probleme de sănătate, primarul orașului Rettenberg, Joseph Rirchmann nu a putut fi prezent la această manifestare.

Primarul Iosif Retter a ținut un scurt discurs în care își exprima mulțumirile față de soții Kern și fostul preot paroh romano-catolic din Pâncota, Anton Butnaru. „Dumnealui a fost «scânteia». Fără el Pâncota nu ar fi avut astăzi această ambulanță."

Mașina salvării va rămâne în proprietatea și administrarea Primăriei. „Pentru a nu da motive de discordie între medicii de familie din localitate, salvarea va rămâne la noi. Vom angaja un șofer și un asistent care pot fi apelați la orice oră pentru posibilele intervenții din Pâncota și Măderat", a precizat primarul Retter.

M. MICAN

Accident spectaculos la Lipova

După ce s-a răsturnat, mașina unui italian a fost izbită de un camion

Zilele trecute pe raza orașului Lipova a avut loc un spectaculos accident rutier care putea avea consecințe foarte grave. CUIATI IRO GIORGIO, (68 ani), din Milano (Italia) conducea autoturismul cu numărul de înmatriculare MI-4W - 9840 și din cauza neatenției, a intrat într-un cap de pod după care s-a răsturnat pe celălalt sens de mers. Ca și cum nu era suficient ce s-a întâmplat, mașina italianului a fost lovită de un autocamion care venea tocmai de la Suceava. În urma impactului au fost accidentați: șoferul italian și Mihali Marcela care era pasageră în autoturism.

O. BULZAN

Se tulbură apele la Poliția de Frontieră Arad

Ieri, la sediul Inspectoratului Județean al Poliției de frontieră, situat pe strada Mărășești, a fost prezent dl. general de brigadă Zamfir Geantă, prim adjunct al șefului Inspectoratului General al Poliției de frontieră.

Cu acest prilej, domnia sa „a executat bilanțul de activitate pe anul 2000" al polițiștilor de frontieră arădeni evidențiind în câteva cuvinte realizările și neîmplinirile.

Dată fiind experiența în cadrul înaltelor structuri ale Ministerului de Interne (inclusiv cea de șef Birou în cadrul diviziei - contrainformații a Unității militare „doi ș-un sfert"), dl. general de brigadă a pus accentul pe calitatea oamenilor, care „trebuie să fie născuți pentru a putea face față inclusiv culegerii și interpretării de informații fără de care nu putem vorbi despre eficiență în cadrul Poliției de frontieră".

Tocmai de aceea, de la București va veni o comisie care va analiza punctual activitatea polițiștilor de frontieră arădeni și va lua măsurile ce se impun, eventualele schimbări în conducerea Inspectoratului Județean de Poliție de frontieră Arad nefiind excluse!

Rămâne de văzut cât va cântări faptul că activitatea polițiștilor de frontieră arădeni, pe linia depistării infracțiunilor la frontieră, este de departe cu mult peste activitatea tuturor celorlalte inspectorate județene ale poliției de frontieră!

Iar asta în condițiile în care dotarea materială este sub orice critică, sistemul informațional de care beneficiază arădenii este aproape nul, iar despre salariile celor puși să apere frontiera, ce să mai vorbim.

NICOLAE OPREAN

ÎN CERCETAREA POLIȚIEI

Infracțiuni economice

● A fost efectuată o acțiune pe linia combaterii traficului ilegal cu valută și a comercializării produselor de proveniență străină, fără forme legale, fiind depistați numiții: Rista Vasile, din Pecica, Matiș Viliam, din Arad, Szicora Alexandru Alin, din Pecica și Pascariu Vasile, din municipiu, care au fost sancționați conform legii și le-au fost confiscate sumele de 2.630.000 lei și 50 DM.

● Este cercetat pentru săvârșirea infracțiunii de luare de mită Ursulescu Cosmin (25 ani), din jud. Caraș-Severin, care, în calitate de conductor tren pe relația Timișoara-Arad-Curtici, a pretins și primit suma de 190.000 lei de la un călător, fără a-i elibera bilet de călătorie.

Infracțiuni judiciare

Sunt cercetați în stare de libertate pentru săvârșirea unor infracțiuni, iar dacă vor fi găsiți vinovați vor suporta rigorile legii:

● Marinca Constantin (23 ani), din jud. Alba, care, a furat din atelierul S.C. Mera S.R.L., din Sebiș, un telefon mobil în valoare de 3.000.000 lei.

● Tulea Sabin (43 ani) din Brusturi, a furat 2,5 metri cubi material lemnos, în valoare de 3.360.000 lei.

● Mager Ionel (48 ani), din Avram Iancu, care, la începutul lunii ianuarie a.c., a tăiat fără drept 10 metri cubi material lemnos, în valoare de 13.053.000 lei, din pădurea Ocolului Silvic Hălmagiu.

● Au fost depistați autorii furtului de la A.F. Branc Sebiș (faptă rămasă cu autori necunoscuți) în persoana numiților Dudaș Nicolae (27 ani) din Drauț și Zălar Bobi Marin (17 ani), din Pâncota.

● Nădlăcan Gheorghe (32 ani) și Zamfira Gheorghe (37 ani), ambii din Ghioroc, care, în cursul lunii decembrie 2000, au furat 100 litri vin, din locuința numitului D.V. din Covăsânț.

După ce a trecut nestingherit prin Vama Vărșand un tir turcesc a fost oprit la Gyula

CAPTURĂ DE DROGURI ÎN VALOARE DE 1,5 MILIOANE DM!

Motto: „Stăpâne, stăpâne, mai adă și-un câne (antidrog!)"

Ieri, a trecut nestingherit prin P.C.T.F. (Punctul de Control și Trecere a Frontierei) **Vărșand** un tir turcesc care transporta spre Olanda 19 tone de mandarine. La **P.C.T.F. Gyula** vameșii maghiari nu au mai fost la fel de indulgenți spunându-i șoferului să coboare pentru că, încărcătura camionului său va fi supusă unui control minuțios. La aflarea acestei vești, conducătorul auto a intrat în panică încercând să simuleze un atac de cord: s-a trântit pe jos, a dus mâna în dreptul inimii și a solicitat de urgență venirea unui medic. Această diversiune nu a făcut decât să sporească suspiciunile vameșilor unguri, care au cercetat camionul și încărcătura acestuia cu maximum de atenție.

Nu mică le-a fost mirarea când au găsit în tavanul remorcii TIR-ului 39 de pliculețe din folie transparentă galbenă, care aduceau a... droguri. În urma verificărilor efectuate în laboratorul de specialitate s-a ajuns la concluzia că este vorba de 39,771 kilograme de heroină. Valoarea totală a capturii se cifrează în jurul sumei de 1,5 milioane de mărci germane. Încărcătura autotirului turcesc a fost confiscată.

Din păcate nu este primul (și probabil nici ultimul) transport de stupefiante care scapă vameșilor arădeni, cauza principală fiind dotarea tehnică slabă.

OLIMPIU BULZAN

CAPTURĂ LA CURTICI

11 transfugi - găsiți într-un vagon de marfă

Ieri dimineață, în jurul orei 4,30, polițiștii de frontieră de la Curtici au capturat 11 transfugi ascunși într-un vagon de marfă încărcat cu mobilă - destinația Elveția.

Șapte dintre cei prinși sunt din Galați, iar patru sunt din Republica Moldova. Nici unul nu avea acte la el. Toți aceștia s-au îmbarcat în vagon în timp ce acesta era tras pe o linie moartă din gara TECUCI.

Întrebați ce i-a determinat să recurgă la acest gest, au răspuns că „sărăcia, foamea, lipsa unui loc de muncă", asta în condițiile în care, odată ajunși în Occident sperau să câștige măcar 2000 DM pe lună, cum le-au spus că adună alți prieteni de-ai lor.

Ei riscă o pedeapsă cu închisoarea de până la trei ani sau o amendă penală.

N. O.

La închiderea ediției

ASEARĂ, VICEPREȘEDINTELE PNL HORIA RUSU ȘI-A PIERDUT VIAȚA ÎN URMA UNUI ACCIDENT RUTIER

Vicepreședintele PNL Horia Rusu și-a pierdut viața, aseară, în urma unui accident rutier produs în apropierea localității Tălmaciu, din județul Sibiu.

Surse din IPJ Sibiu au declarat pentru MEDIAFAX că Horia Rusu se afla la volanul unui Volkswagen Golf, proprietate personală, deplasîndu-se dinspre Timișoara spre București. În autovehicul nu mai erau alți pasageri.

Conform surselor citate, mașina lui Rusu a lovit o căruță nesemnalizată și, în urma impactului, automobilul s-a răsturnat de mai multe ori, fiind proiectat într-o camionetă care venea pe contrasens. Dintre cei trei ocupanți ai camionetei, unul a fost rănit grav, iar ceilalți doi sînt răniți ușor.

Horia Rusu s-a născut la 18 septembrie 1952, în Timișoara. În 1976 a absolvit Facultatea de Electrotehnică a Institutului Politehnic Timișoara, după care, pînă în 1985, a fost angajat al Institutului de Proiectări și Cercetări pentru Mașini de Ridicat și Transport Uzinal - Timișoara, ca inginer și cercetător științific. Din 1985 este numit inginer principal și apoi șeful serviciului producție la Centrala Industrială Utilaje Minerit și Mașini de Ridicat, Timișoara. Între anii 1983 - 1985, a primit trei brevete de invenție.

Horia Rusu era membru PNL din ianuarie 1990, an în care devine și vicepreședintele filialei municipale din Timișoara. A făcut parte din grupul de tineri liberali, din structurile de vârf ale PNL, care în iulie 1990 părăsește acest partid, înființând PNL-AT. Devine membru în Comitetul Director al noului partid, iar din 1 iulie 1992, președintele acestuia. Este ales, de asemenea, președintele Partidului Liberal - 1993, constituit prin fuzionarea PNL-AT cu o grupare a PNL-CD și cu grupul de reformă din PNL.

La 20 mai 1990, este ales deputat de Timiș, pe listele PNL (legislatura 9 iunie 1990 - 14 octombrie 1992). La 27 septembrie 1992 este reales, de data aceasta pe lista CDR, reprezentând PNL-AT, respectiv PL-93 (în legislatura deschisă la 16 octombrie 1992).

La ședința Consiliului Național a PL'93 din 10 februarie 1996 a fost reales în funcția de președinte executiv al partidului cu 99 de voturi pentru și patru contra.

Horia Rusu a fost ales în noiembrie 2000 deputat de Sibiu și era unul dintre cei trei candidați la președinția PNL, alături de Crin Antonescu și Valeriu Stoica.

La depozitul European Drinks din Ineu

300 DE MILIOANE - „ARSE" DE ORGANELE DE CONTROL

Ieri, la Ineu, în depozitul European Drinks al S.C. Transilvania Import-Export, a avut loc un control efectuat de organele Inspecției Sanitare de Stat și ale Direcției Sanitar-Veterinare.

Autorizații inexistente

Pentru început, Virgil Indricău, inspector sanitar și Ionuț Pantea, medic veterinar au cerut reprezentanților zonali ai firmei, autorizațiile sanitar-veterinare și facturile produselor. La toate aceste cereri, au avut parte de un refuz, datorită faptului că nici unul dintre aceste acte nu exista. În aceeași categorie de acte invizibile se înscriu și carnetele de sănătate și diplomele pentru cursuri ale celor 17 angajați ai firmei.

„O să primiți un telefon..."

Încă înainte de descinderea în depozite, telefonul suna continuu, cineva din conducerea firmei insistând pentru oprirea acțiunii. Acesta le promitea organelor de control că vor primi un telefon care să le „recomande" acest lucru. Cum era și normal, persoana în cauză a fost dezamăgită.

La fața locului, adică în depozite, s-a constatat că păstrarea mărfurilor s-a făcut în condiții improprii, în incinta fostul IAS. Pavimentul era degradat, geamurile erau sparte, iar rozătoarele și-au lăsat urmele pe și printre mărfuri. Din păcate, firma S.C. Transilvania Import-Export a uitat că în aceste încăperi au fost ținute oile, iar condițiile sunt departe de a fi corespunzătoare păstrării alimentelor.

Peste 300 de milioane... expirate

Organele de control au depistat la fața locului napolitane, cafea, pateuri și sucuri expirate, unele chiar din luna aprilie a anului trecut. Ca să nu mai vorbim că sacii de orez erau găuriți de rozătoare. Valoarea totală a mărfurilor degradate se ridică la peste 300 de milioane de lei.

Drept urmare, s-au încheiat procese verbale, urmând ca mărfurile degradate să fie distruse iar firma să plătească o amendă care va ajunge până la 20 de milioane de lei.

ANCA BUGARIU
Foto: ONORIU FELEA

Mesaje obscene pe zidul unei școli

Mesaje pornografice la adresa profesorilor, a elevilor și desene obscene au fost mâzgălite sâmbătă noaptea, pe pereții exteriori ai unei școli. E vorba de Centrul Școlar din Arad (Școala de nevăzători), renovat recent cu cheltuieli destul de mari. Nu se cunosc încă făptașii (sau făptașul), dar d-na dir. adj., Vanda Popa, speră ca poliția să-i depisteze cât mai repede. Până vor fi prinși făptașii sau vor fi găsiți bani pentru refacerea fațadei, zidurile unei instituții de învățământ vor purta amprenta lipsei de educație.

M. A.

Urmare a semnalelor ziarului

LOCATARII BLOCULUI 23 AU DIN NOU CĂLDURĂ

Ziarul „Adevărul" a publicat în numărul său din 26 ianuarie 2001, o sesizare a locatarilor de la blocul 23 de pe strada Ghiba Birta din Arad, care punea în discuție lipsa de operativitate a Arterm-ului, în ceea ce privește remedierea unor defecțiuni apărute în rețeaua de încălzire a unor imobile.

Cu o operativitate demnă de toată lauda, de astă dată conducerea Arterm-ului prin semnătura d-lui director Doru Câmpan ne-a făcut cunoscute măsurile luate pentru îndreptarea situației, respectiv montarea altui contor, în locul celui defect, în cursul zilei de miercuri, 13 ianuarie a.c.

Toate bune și „frumoase", dar pe noi ne-ar fi interesat să aflăm și cine sunt cei care se fac vinovați de amânarea timp de aproape patru luni de zile a situației de la blocul nr. 23 și mai ales ce măsuri s-au luat împotriva lor?!

NADIA BODRAN

MARȚI, 30 IANUARIE 2001

TVR 1
7,00 Telematinal
8,00 Jurnal de dimineață
9,00 Jurnal regional
9,40 Practic TV
10,30 TVR Cluj-Napoca
11,20 TVR Iași
12,10 TVR Timișoara
13,00 Iartă-mă - rel.
14,00 Jurnalul de prânz
14,15 CiberFan
14,30 Puncte cardinale
15,00 Cronica
15,30 Fotbal: Croația - România, meci amical
17,30 Încurcături în familie - s.
18,00 Corect!
18,10 Pentru dvs, doamnă!
19,00 Infomania
19,10 Avanpremieră * Știri
19,15 Pasiuni - s.
20,00 Jurnal. Meteo
20,40 Sport
20,45 Guvernul se prezintă
20,55 Gâlceava vrăjitoarelor - comedie, SUA
22,35 Șapte zile - s.
23,30 Jurnalul de noapte
23,45 Economia
0,30 Vă place opera?

TVR 2
7,00 Familia Porter - rel.
7,30 Băieți buni, băieți răi - rel.
8,35 Toți, împreună
9,25 Veni, video, vici! - rel.
9,45 Obsesia vitezei - rel.
10,35 În numele sportului - rel.
11,10 Sport Plus - rel.
12,00 Televiziunea, dragostea mea - rel.
13,00 Spațiu francofon - rel.
13,30 Tribuna partidelor parlamentare
14,00 Des. animate
14,45 Femeia ispititoare - s.
15,30 Știri
15,35 Trupa DP 2
17,10 Călătorind prin țară
17,50 Familia și legea - s.
18,30 Telejurnal TVR 2
19,00 Autograf muzical
19,30 Ferma - rel.
20,45 Băieți buni, băieți răi - s.
21,15 Pragul de sus
22,40 Știri
22,45 Știri bancare și bursiere
22,50 Semnul șarpelui - dramă, România
0,25 TVM. Mesager

PRO TV
7,00 Ora comediei - s.
8,00 Prieteni pe viață - s.
8,30 Cheers - s.
9,00 Afaceri de familie - ultimul episod
10,00 Tânăr și neliniștit - rel.
11,00 Chicago Hope - rel.
12,00 Bebe - s.
12,20 Rivalii - aventuri, SUA, 1979
14,15 Ultima suflare - rel.
16,00 Tânăr și neliniștit - s.
16,55 Jocuri magice
17,00 Știrile Pro TV
17,40 Sens unic
17,45 Teo
* ProTv te ascultă ce vezi * Vremea
19,00 Știrile PRO TV
20,00 Expertul - s.
21,00 Spitalul de urgență - s.
21,55 Știrile Pro Tv
22,00 Chestiunea zilei
23,45 Știrile Pro Tv
0,05 Pro TV te ascultă ce vezi
0,15 Seinfeld - rel.
0,45 Chicago Hope - rel.
1,30 Nebun după tine - s.
2,00 Grăsanul și băiețelul - dramă, SUA

TV ACASĂ
6.30 Teleshopping
7,00 Știrile de Acasă
7,40 Acasă la bunica
7,50 Căsuța poveștilor
9,00 Dragoste și putere - rel.
9,25 Fiorella - rel.
10,30 Luisa Fernanda - rel.
11,25 Iubire fără limite - rel.
12,20 Dragoste nebună - rel.
13,10 Doctorul casei
13,45 39 de trepte - f. Anglia, 1935
15,30 Înger sălbatic - s.
17,00 Des. animate
17,25 Acasă la români
17,30 Dragoste și putere - s.
17,55 Știrea zilei
18,00 Fiorella - s.
18,50 Acasă la bunica
19,00 Iubire fără limite - s.
20,00 Știrile de Acasă
* Vremea de Acasă
20,40 Dragoste nebună - s.
21,30 Luisa Fernanda - s.
* Știrea zilei * Vremea de acasă
22,30 Două feluri de iubire - f. SUA, 1983
0,10 Dragoste și putere - rel.

ANTENA 1
7,00 Observator
8,00 'Neața
11,00 Dublă identitate - s.
11,50 Mama, detectiv particular - rel.
12,15 Dragoste, suferință și tot tacâmul - dramă, SUA, 1973
13,00 Știrile amiezii
14,00 Al treilea geamăn - rel.
16,00 Zile din viața noastră - s.
17,00 Știri
17,20 Te voi iubi mereu - s.
19,00 Observator
20,00 Braconierul - thriller, SUA, 1996
22,00 Marius Tucă Show
23,00 Observator
23,30 Noaptea târziu cu Mircea Badea
0,30 Navarro - s.

PRIMA TV
7,00 Salvați de clopoțel - rel.
8,00 Prima Mix!
14,30 Cinemagia - rel.
15,00 Motor
15,30 Viper - s.
16,00 Salvați de clopoțel - s.
17,30 Camera de râs
18,00 Focus
19,00 Real TV
19,30 Impact
20,00 Ultimul zbor - dramă, SUA, 1990
22,00 Stil
23,00 Focus Plus
23,30 Impact - rel.
0,00 Viper - rel.
1,00 Focus Plus - rel.

TELE 7 ABC
7,00 Bună dimineața, România!
10,00 Lumea în clipa 2000 - rel.
11,00 Dați vina pe Corina!
12,00 Ofsaid
13,00 Ora unu a venit
13,05 Ofsaid
14,15 Cutia muzicală - rel.
14,45 Documentar - rel.
16,00 Post Meridian
17,00 Dați vina pe Corina!
18,00 24 din 24
18,30 As Show
19,30 La ordinea zilei
21,00 Telejurnal
21,30 Documentar
22,00 Măștile puterii
23,15 Viața noastră cea de toate zilele
1,00 Ora unu a venit - rel.
1,05 Post Meridian - rel.

TV ARAD
7,00 Știri TVA - rel.
7,30 Hoinar prin țară
8,00 'Neața
11,00 Dublă identitate - s.
11,50 Mama, detectiv particular - s.
12,15 Dragoste, suferință și tot tacâmul - comedie, SUA,1973
13,00 Știrile amiezii
14,00 Al treilea geamăn - rel.
16,00 Zile din viața noastră - s.
17,00 Știri
17,20 Divertisment
18,00 Mileniul trei
18,30 Știri TVA
19,00 Observator
20,00 Braconierul - thriller, SUA
22,00 Marius Tucă Show
23,00 Știri TVA
În continuare program identic cu Antena 1

TV INTERSAT
8,25 Deschiderea programului
8,30 Cafeaua de dimineață
9,30 Trei destine - s.
10,15 Neon Rider - s.
11,00 Știrile Intersat
12,00 Personalitate multiplă - rel.
13,30 Des. animate
14,00 Din culisele grădinii ZOO - s.
14,30 Odiseea - s.
15,00 Neon Rider - s.
16,00 Microb
17,30 Emisiune în limba sârbă
18,00 Avanpremiera știrilor Intersat
18,02 Haideți să ne jucăm - s.
18,15 Știrile Intersat
19,00 Trei destine - s.
20,00 Adrenalină
21,00 Mistere, farmece și miracole - s.
21,30 De ce eu? - film
23,00 Știrile Intersat
0,00 Erotica

HBO
10,00 Pierdut și găsit - comedie, SUA, 1999
11,45 Bine ați venit la Woop Woop - comedie, SUA, 1997
13,15 Viața e frumoasă - dramă, SUA, 1993
15,15 Alb/Negru - comedie, SUA, 1991
16,45 Bebeluși genial - comedie, SUA
18,15 Lucruri pământești - dramă, SUA, 1998
20,00 Temnița roșie - dramă, SUA, 1997
22,00 Armata celor 12 maimuțe - SF, SUA, 1999
0,15 Nu privi în urmă - comedie, SUA, 2000

ATOMIC TV
7,00 Selector
10,25 Reactor - rel.
10,30 File de poveste
11,00 Atomix - rel.
14,00 Interactiv
15,30 Proaspete și fierbinți
15,55 Reactor
16,00 Arja 52 - rel.
17,00 Selector
19,00 Atomix
21,55 Reactor
22,00 Selector
23,00 Rockada
24,00 Insomnia

RADIO ARAD & RADIO CONTACT (99,1 MHZ)
6,00 Lupta cu somnul; 8,00 Bună dimineața, Arad!; 10,00 Tovarășii mei; 12,00 Pulsul zilei; 14,00 Radio Magazin Deutsche Welle; 15,00 Contact FM; 17,00 Aradul sportiv; 18,00 Radio-magazin Radio France Internationale; 19,00 Bună seara, Arad!; 20,00 Ce și pentru cine?; 21,00 Seară de seară; 22,00 Fabrica de hituri; 23,00 Teoria iubirii; 24,00 Super 50; 3,00 Contact FM.

RADIO PRO FM (92,1 MHz)
1,00 - 2,00 TOP 10 PRO FM - rel.; 2,00 - 3,00 PRO FM EXPLORER - rel.; 5,00 - 5,30 BULETIN DE ȘTIRI la fiecare sfert de oră; 5,30 - 8,00 PRO FM PÂNĂ LA UNU; 7,00 - 10,00 PRO FM PÂNĂ LA UNU; 10,00 - 13,00 PRO FM PÂNĂ LA UNU; 13,00 - 14,00 13-14 CU ANDREI; 14,00 - 17,00 POFTIM PRO FM; 17,00 - 19,00 ARBEMA PREMIUM MUSIC; 19,00 - 22,00 ASCULTĂ-ȚI MUZICA!; 22,00 - 23,00 CSVD LA RADIO; 23,00 - 1,00 RONDUL DE NOAPTE.

RADIO TIMIȘOARA
6,00 Ceasurile dimineții; 8,00 Muzică populară cu dedicații; 9,00 Cânt din suflet; 10,00 De zece ori România; 11,00 Gramofon; 12,00 Miez de zi la polul vest; 13,00 Emisiune în limba germană; 14,00 Emisiune în limba maghiară; 15,00 Emisiune în limba sârbă; 16,00 Radio cocktail; 18,00 Actualitatea radio; 18,10 Familia; 19,00 Radiojurnal; 19,15 Vârsta a treia; 20,05 Călătorie în lumea poveștilor; 20,15 Contemplații simfonice; 21,00 Curierul de seară. Știri: 6,00; 7,55; 9,00; 11,00; 12,50; 17,00; 20,00; 21,00; 21,55.

RADIO SEBIȘ
6,00-9,00 Matinal „21"
9,00-10,00 Alo, tu alegi!
10,00-12,00 Cafeaua de zece
12,00-14,00 Secvența „21"
14,00-15,00 La porțile dorului - muzică populară
15,00-17,00 Magazin 21
17,00-18,00 Lentila de contact
18,00-19,00 „La Mulți Ani!" - muzică populară și dedicații
19,00-22,00 Expresul de seară
22,00-24,00 Club „21"
0,00-2,00 92,1 Insomnii

Redacția Adevărul nu își asumă răspunderea pentru modificările ulterioare intervenite în programele tv.

SUNT ȘI VOI FI UN OM DE ECHIPĂ

– Interviu cu ec. Florin Remețan, subprefectul județului Arad –

– D-le subprefect, numai ce a fost aprobată Hotărârea Guvernului României în ceea ce privește desemnarea d-voastră în demnitatea de subprefect al județului Arad. Cu ce gânduri porniți la drum?

– În primul rând, rămân fidel principiilor care m-au călăuzit și până acum în activitatea mea politică: conduita socialistă europeană (social - democrația), justiția socială, apărarea intereselor naționale și ale poporului român etc. În ceea ce privește venirea mea în noua echipă a Prefecturii arădene, cred că bunul Dumnezeu a făcut dreptate...

– De ce?

– În primul rând pentru că am făcut politică în folosul arădenilor timp de zece ani, cu precădere în opoziție și fără pârghiile puterii. Acum, sunt în măsură să aplic principiile enumerate mai sus, sprijinind cu toată convingerea demersurile prefectului, pe baza programului de guvernare.

– Ajungem și la o problemă mai delicată: în ultima perioadă, se pare că PDSR Arad se polarizează tot mai mult în defavoarea actualului președinte Avram Crăciun...

– Înțeleg subtilitatea întrebării d-voastră.... Din punctul meu de vedere, până la fuziunea PDSR-PSDR, disputele reprezintă o problemă internă a PDSR Arad, pe care trebuie să și-o rezolve. Nu ne este indiferentă această dispută, pe care toți o neagă, dar care este evidentă ca lumina zilei. Totuși, până în momentul fuziunii nu ne implicăm. Dacă apele nu se limpezesc până atunci, evident vom adopta o poziție...

– Poziția opoziției PDSR-iste?

– Nu! Poziția puterii PDSR-iste, a noii echipe care va conduce filiala arădeană. Afirm acest lucru, deoarece cunosc faptul că atât la ei, cât și la noi, vor avea loc conferințe județene de dări de seamă și alegeri, înaintea demarării procesului de fuziune. Și, la vremuri noi, este cât se poate de firesc să apară și oameni noi.

– Din câte cunoaștem, sunteți singurul subprefect PSDR din țară care a fost acceptat în această demnitate împotriva criteriului hotărât de către conducerea PSDR privind numărul de consilieri județenei. PSDR Arad nu deține nici un consilier...

– Aveți dreptate! A fost o mare victorie a mea și a PSDR Arad și țin să-i mulțumesc pe această cale președintelui Alexandru Athanasiu, precum și tuturor colegilor care au dat credit și meritelor personale ale candidaților pentru funcția de subprefect.

– Concret, care sunt atribuțiile d-voastră în această demnitate?

– Dacă până acum subprefectul era încredințat prin lege cu responsabilități minimale (doar Comisia de Dialog Social sau alte derogări la ordinul prefectului), astăzi, conform noii legi a Administrației

Publice Locale - care sperăm că va fi promulgată într-un viitor apropiat - subprefectul va avea puteri sporite.

– În ultimii zece ani, Valea Mureșului n-a avut nici un reprezentant la nivelul deciziei politice județene. Astăzi, are...

– Din câte cunosc, în ultimii zeci de ani n-a existat un astfel de reprezentant deși Valea Mureșului a produs personalități de valoare pentru Timișoara și București. Ce îmi propun? Desigur, sunt subprefectul întregului județ, dar nu pierd nici o clipă din vedere faptul că sunt un fiu al Văii Mureșului, la fel ca d-voastră. Această zonă a fost mereu marginalizată și trebuie să fie repusă în valoare.

DORU SINACI
Foto: ȘT. MATYAȘ

UN ÎNCURCĂ LUME BOLNAV DE PUTERE

(Urmare din pagina 1)

Acest individ cunoscut în județul nostru, care poartă în geantă actele partidului, numele și funcțiile oamenilor pe care-i minte, care are în fiecare buzunar câte o listă cu organizarea unor instituții, care trasează șosele pe bucăți de hârtie, construiește baraje vamale, trasee noi de drumuri naționale și interanționale, mută frontiere, este un pericol real și o piatră de moară pentru partidul său, iar dacă acesta este și la guvernare, tragedia devine și mai mare, pentru că prin acțiunile sale iresponsabile creează panică, derută și în felul acesta pune organele de decizie în situația de a stabili măsuri care defavorizează județul.

Experiența avută este elocventă în acest sens, dar omul nostru nu a înțeles nimic și se crede ales de providență pentru a salva Aradul și România. Se vrea descendent al lui Avram Iancu, dar neîmplinirile, lipsa de glorie, încercările sterile l-au lipsit de respectul celor din jur și acum nu mai poate decât să fluiere, nu din fluier, ci a pagubă.

Acesta este individul periculos pentru semenii săi, cel care poate să inducă în eroare printr-un comportament abil colectivități întregi și factori de decizie.

Pe toți cei ca el să-i deconspirăm și să-i izolăm de restul semenilor, spre binele nostru, al tuturor. Să rămână să afurisească pe la biserici și mănăstiri și să ne lipsească de prezența lui nedorită în funcții de decizie.

Urgențele reformei în viziunea PUR:

ACCELERARE ȘI COERENȚĂ

Întrunit pe 26 ianuarie 2001, Biroul Permanent al Partidului Umanist din România (PUR) a salutat eforturile susținute ale echipei guvernamentale conduse de premierul Adrian Năstase, care a obținut rezultate deosebit de încurajatoare în întâlnirile recente cu cele mai înalte oficialități ale Uniunii Europene și NATO.

Biroul PUR susține fără rezerve programul guvernamental de accelerare a reformei și relansare a economiei, axat pe privatizare, atragere de investiții străine, corelare superioară a salariilor cu productivitatea și eficiența, control riguros al inflației și deficitul bugetar.

Subliniind importanța hotărâtoare a asistenței financiare din partea instituțiilor internaționale, PUR solicită oficialităților române implicate în negocierile cu FMI și Banca Mondială să urmărească mai atent coerența programelor convenite cu acestea, adaptarea lor la problemele concrete ale economiei și societății din România. Astfel vor putea fi evitate situații cum au fost în ultimii doi ani, în care anularea stimulentelor pentru investitori, sub pretextul diminuării deficitului bugetar, nu a avut drept efect decât reducerea dramatică a numărului de întreprinderi active și creșterea șomajului.

F. GHENDER

CLAUDIU CRISTEA A FOST ALES SECRETAR GENERAL ADJUNCT

Așa cum anticipam, Claudiu Cristea, vicepreședintele Consiliului Județean Arad și al organizației județene a PNȚCD, a valorificat sprijinul de care se bucură din partea vicepreședinților PNȚ-CD, Gheorghe Ciuhandu și Dudu Ionescu. Ieri, cu o largă majoritate, Cristea a fost ales secretar-general adjunct al PNȚCD. În acest fel, Ovidiu Marian are încă o „bilă albă", Cristea susținându-l pentru funcția de președinte al organizației județene.

Claudiu Cristea, care a fost ales mai repede decât se aștepta, va pleca la Praga, la reuniunea partidelor creștin-democrate din Europa Centrală și de Est, fără să-și mai facă griji.

S. TODOCA

PUR cere oprirea privatizării cu banii... statului!

Biroul Permanent al Partidului Umanist din România consideră că este necesar ca Guvernul României să adopte măsuri urgente și severe împotriva practicilor de subvenționare mascată a grupurilor de interese din jurul unei societăți cu capital privat care beneficiază de scutiri și reeșalonări ale datoriilor impresionante acumulate către bugetele statului și asigurărilor sociale, dar folosesc disponibilitățile astfel create pentru a... achiziționa firme cu capital de stat! Asemenea cazuri, semnalate recent la unele rafinării petrochimice și fabrici de băuturi alcoolice și nealcoolice, nu fac decât să dinamiteze eforturile de stimulare a muncii cinstite și plătite corect și să constituie o sursă permanentă de critici justificate din partea organismelor internaționale pentru incapacitatea statului român de a stăvili corupția și crima organizată.

F. GHENDER

NICU IERAN A FOST ÎMPUTERNICIT

În urma unei vizite la București, Nicolae Ieran a fost împuternicit de către conducerea centrală să reorganizeze filialele Partidului Necomuniștilor din județele Arad, Cluj, Bihor, Maramureș și Satu-Mare. Ieran ar fi vrut și filialele din Banat, dar acestea au fost preluate de către Doru Braia. Împuternicirea lui Nicu Ieran expiră pe data de 31 iulie. Suntem curioși câte filiale va reuși să reorganizeze până atunci, mai ales că ne-a mărturisit că nu știe cum se va descurca cu maramureșenii, care „una-două, scot brișca."

T. S.

Week-end politic arădean

ORGANIZĂRI, REORGANIZĂRI, STRATEGII...

Sfârșitul săptămânii trecute a fost destul de anost în ceea ce privește activitățile diverselor partide politice. Ceva vânzoleală a fost doar pe la liberali, candidații pentru președinția partidului călcându-se pe picioare unuii pe ceilalți, în dorința de a-și demonstra teribila dragoste subită pentru Arad și arădeni, mai ales pentru cei care vor merge la congres, în scopul de a introduce în urmă buletinele de vot. Activități au mai avut partidele care acum încearcă să se pună pe picioare. În privința deplasările în teritoriu, s-a simțit câte ceva, nu mult, pentru că benzina este scumpă și, în plus, nici nu mai este campanie electorală.

PDSR - Delegația Permanentă

La PDSR, la sediu, s-a desfășurat ședința Delegației Permanente. Nu insistăm, întrucât am relatat deja ce s-a discutat și s-a hotărât.

PSDR - Remețan a răsuflat ușurat

Până vineri seară, subprefectul Florin Remețan nu prea putea să doarmă liniștit, pentru că încă nu primise „patalamaua" de la Guvern. Sâmbătă dimineața a participat la teleconferința cu premierul Adrian Năstase. În acest timp, la sediul din Palatul Cenad se adunaseră președinții organizațiilor de cartier, care au primit carnete și ștampile cu inscripția „Achitat" dovada plătirii cotizației. Fiecare președinte de organizație a primit sarcina de a monitoriza cu maximă atenție cartierul care îi revine, în vederea informării cât mai ample a subprefectului.

PNL - „Ești o floare, ești un Crin..."

Deși se pare că Valeriu Stoica nu va avea prea mari emoții la Congres în privința voturilor delegaților arădeni, Crin Antonescu este convins că doar cu o „floare" (Stoica), nu se face primăvară. Ca atare, a venit și el la Arad să discute cu deputatul Titus Gheorghiof, care se pare că i-a fredonat celebrul șlagăr „Ești o floare, ești un Crin" dar ...„n-ai parfumul (liberal) cel mai fin... Oricum, deputatul Gheorghiof a luat, pentru a doua oară într-o săptămână, drumul Clujului. Deh, dacă vrei să ai un loc în Biroul Permanent Central, trebuie să ai sprijin puternic. Or, înălțimea Feleacului nu este deloc de neglijat...

PPDR - „Adevărat că a-nviat?!"

Se pare că PPDR-iștii arădeni s-au hotărât să apuce taurul de coarne și să dea cu tifla „miticilor" care nu prea au strâns rândurile în urma „defectării" lui Radu Vasile și campania. Cu toate că partidul va avea o puternică tentă naționalistă, președintele Achim Alexa și secretarul general Ioan Gabor au avut grijă să specifice că în nici un caz nu va fi vorba despre un partid regional, ci de largă deschidere națională.

PNȚ-CD- Tot la drum, la drum!

Țărăniștii, în frunte cu Ovidiu Marian, care se pare că va defila de unul singur spre fotoliul de președinte al organizației județene, vor bate județul în lung și în lat. În fiecare zi vor fi vizitate câte trei localități din județ, în vederea contactării organizațiilor. În plus, se vor purta discuții cu foștii țărăniști care au plecat la alte partide. Strategia de atragere a lor la vechea „matcă" a fost trasată la ședința de sâmbătă a Comitetului Județean.

PRM - „Hai la lupta cea mare!"

Deși încă nu au birouri parlamentare, deputații PRM, Nicu Cojocaru și Nicoară Creț și-au luat în serios sarcina de a fi în mijlocul celor care i-au ales. Întâlnirea de la Lipova a fost edificatoare în acest sens.

UDMR - „Să ne vedem de treabă!"

Ca de obicei, UDMR-iștii își văd de treaba lor, fără prea multă vorbărie. Așa cum au promis, vizitează prioritar localitățile în care au obținut cele mai bune rezultate la alegerile locale și cele generale.

PSM - „Ce-am avut și ce-am pierdut"

Ca de obicei, PSM-ul nu se prea agită, nici măcar periodicele conferințe de presă nemaifiind ținute. Nici măcar acum, în urma Consiliului Național, nu a fost organizată o întâlnire cu presa. Probabil că acolo s-a hotărât că strategia PSM-ului este lipsa oricărei strategii. Probabil că dl. Pătrăuță așteaptă să se mai învechească un pic guvernul, pentru că deocamdată nu prea are ce critica. Sau, poate că așteaptă primăvara, să-și mai arate și soarele fața...

SIMION TODOCA

Cu medicul veterinar Florin Radu Nicoară

DESPRE ASIGURAREA STĂRII DE SĂNĂTATE LA PUII DE GĂINĂ (II)

– D-le doctor, continuăm articolul de săptămâna trecută despre creșterea puilor de găină. Am ajuns la primele zile după eclozionare (ieșirea puilor din găoace); ce facem în continuare?

– După ce am examinat puii vizual și i-am eliminat pe cei cu defecțiuni fizice, cu vitalitate scăzută sau cei prea mici, vom aplica primul tratament în apa de băut. Vom dizolva, după rețetă, un medicament antistres, bogat în vitamine (A, D3 și E), eventual asociat cu un antibiotic (Oxitetraciclină pulbere, de exemplu). Tot în primele ore de viață, vom administra puiilor câte un bob de piper și le vom introduce picioarele într-un recipient cu spirt sanitar. Aceste recomandări sunt valabile pentru creșterea puilor în sistem gospodăresc, fiindcă în cazul creșterii industriale (hale tip Avicola) la efective de zeci de mii de exemplare, tratamentele tradiționale (boabe de piper, spirt nu se aplică). În acest sistem de creștere intensivă, igienizarea se face începând de la stația de incubație (formolizarea incubatorilor) și terminând cu administrarea unor furaje combinate care conțin în compoziție și medicamente necesare.

– Care sunt cele mai indicate metode de furajare a puilor mici?

– În sistemul gospodăresc de creștere se obișnuiește să se înceapă cu pisatul de porumb, ceea ce nu este suficient. Ba chiar aș putea spune că este dăunător. Măcinișul de porumb, un aliment bogat energetic, dar scăzut în proteină și aminoacizi, administrat simplu duce la un dezechilibru alimentar cu consecințe negative în dezvoltarea ulterioară a puilor. În consecință este recomandabil ca în primele 10-14 zile să furajăm puii cu nutrețuri combinate, ecologice, formate din amestecuri porumb 25-40%, șrot de floarea soarelui 2%, șrot de soia 20-24%. (șroturile sunt derivate furajere rezultate din procesul de extragere a uleiului din soia sau din floarea soarelui), făină de pește 8%, lapte praf 2%, făină de lucernă (mai mult floare), 1% carbonat de calciu 0,5 % grâu, orz, ovăz între 20-25%, brânză (de vacă) circa 10%, ou fiert, o bucată (întreagă, deci inclusiv albușul și coaja) la 30 de pui. În amestecuri se mai pot adăuga morcovi dați pe răzătoare sau tocați. Puii care nu pot fi scoși la soare vor primi și un adaos de untură de pește până la 1% din rație. (Atenție, untura să nu fie râncedă).

– De unde poate procura crescătorul asemenea furaje sofisticate, sau măcar componentele mai puțin accesibile cum ar fi: făina de pește, untura de pește, șroturile, carbonatul de calciu și chiar soia și floarea soarelui?

– Cândva se găseau mai ușor, acum nu prea sunt. Există totuși producători de asemenea ingrediente sau premixuri în componența cărora se regăsesc mai mult sau mai puțin toate componentele mai sus menționate. Pentru a reduce cheltuielile cu furajele, gospodarul poate face el însuși rețetele respective, sub îndrumarea unui specialist, medic-veterinar, inginer zootehnist, tehnician agricol cu experiență în domeiu.

– Ați putea face o evaluare a câștigului realizat prin furajarea puilor după rețetă cu furaje combinate față de alimentarea unilaterală cu uruială de porumb?

– În două dăptămâni, pe două loturi distincte se pot vedea diferențe esențiale la greutate, mărime, vitalitate, stare de sănătate, mortalitate. Plus perspectiva: una este pentru pui să pornească „lansat" și alta cu ... „frâna" furajării unilaterale.

– Ce fel de tratamente medicamentoase recomandați?

– Esențial este vaccinul La Sotta contra pseudopestei aviare, care se administrează după următoarea schemă: **prima vaccinare** se face în a doua săptămână de viață, prin picurarea soluției în ochi (în sacul conjunctival); **a doua vaccinare** tot prin picurare în ochi (în amândoi!) în a patra săptămână; **a treia vaccinare** se face injectabil, intramuscular, în mușchii pectorali, în a șaptea săptămână; **a patra și ultima - vaccinare** se face tot intramuscular, în a 11 săptămână. Cine respectă tot ce am recomandat noi aici, procedează „ca la carte" cum se spune și în mod cert va avea rezultate pe măsură.

(Va urma)

ȘTEFAN TABUIA

Prețuri practicate la târgul din Pâncota, în 27 ianuarie 2001

Târgul săptămânal de la Pâncota adună în fiecare sâmbătă sute de oameni din toate localitățile județului și chiar din cele învecinate. Pentru cumpărători sau doar privitori mersul la târg a devenit de mult obișnuință. Principalul interes îl constituie mai ales piața agroalimentară. Iată care au fost ofertele de prețuri înregistrate la sfârșitul săptămânii trecute.

Cereale

Grâul s-a vândut cu 450.000 lei/șenic, iar pentru 100 kg de **porumb** cumpărătorii au plătit între 450.000 - 500.000 lei. **Orzul** și **ovăzul** s-au vândut la același preț - 450.000 lei/100 kg, iar un kg de **tărâțe** a costat 4500 lei.

Animale

Cerere destul de mare s-a înregistrat la **purcei de opt săptămâni** care s-au vândut cu 1,2 - 1,4 milioane lei.

Porcii grași de aproximativ 60 kg au putut fi achiziționați la prețuri oscilând între 1,8- 2 milioane lei.

Pentru **viței de 4-5 săptămâni** comercianții au primit 1,5 milioane lei.

SORINA AMBRUȘ
Foto: V. MUSCA

Scrisoare deschisă pe adresa Direcției Județene pentru Agricultură

Cum s-a procedat în comuna Ghioroc

ÎNSCRIEREA LA CUPOANELE AGRICOLE PENTRU SATUL MINIȘ

În data de 14 decembrie 2000, se spune că a venit inginerul Bradiu Gh., din Cuvin, care lucrează la Direcția Agricolă a Județului Arad, pentru a face înscrieri pentru cupoanele agricole. La birt, la Sava, a întâlnit câțiva săteni din Miniș și, fără a-i anunța și pe ceilalți, a dat cetățeanului Dâmșorean Todor formularele care trebuiau completate, ca să le împartă la toți proprietarii deținători de pământ. Dâmșorean a dat formulare doar la șaizeci de inși, iar restul de 35 de proprietari au rămas neînscriși. Inginerul Bradiu a dus tabelul la Direcția Agricolă, fără să se intereseze de ceilalți. El spune că nu este poștaș, iar Dâmșoreanu Todor spune că el nu este plătit pentru așa ceva. Dar pentru ce s-a prins să ia dânsul formularele și a dat numai cui a vrut? Dar noi știm că toate astea se fac de către Camera Agricolă comunală și primărie, care are răspundere față de cetățeni. Noi avem consilieri și cămin cultural, de ce s-a făcut ședința la birt sau în colț de stradă și nu a fost convocată dinainte?

Cerem să se tragă la răspundere toți cei ce au făcut treaba asta și să ne intrăm și noi în drepturi. Nouă de ce nu ni se face dreptate? Vom interveni la dl. prefect și chiar la Ministrul Agriculturii. Pentru că inginerul Bradin a mai făcut lucrul acesta anul trecut, când am rămas fără drept la motorină.

Tinem să precizăm că termenul limită de distribuire este până la 30 aprilie, așa că nu este târziu pentru noi să completăm formularele, deși domnul Bradin nu mai vrea să se complice.

Cu stimă,

Dragoș Cornel, Topor Ion, Ardelean Vasile, Mihoc Laura și alții

***Nota redacției:** Publicăm această scrisoare fără nici o modificare (doar câteva mici probleme gramaticale) fiindă este foarte clară și pe deplin lămuritoare asupra formalismului de care dau dovadă specialiștii Direcției Agricole a județului în îndeplinirea unor obligații profesionale minime, pe de o parte, iar pe de altă parte a Primăriei, dezinteresată și ea de problemele cetățenilor. Mai publicăm această scrisoare și pentru că este o ilustrată vie a batjocurei puse de specialiștii agricoli plătiți de la buget, deci din buzunarul contribuabililor, pe capul micilor proprietari de pământ. Geaba face guvernul eforturi financiare importante cu aceste cupoane, dacă ele nu ajung acolo unde trebuie: la cei care cultivă ogoarele!*

Ș. T.

SEMINȚE DE PORUMB MODIFICATE GENETIC

După cum transmite agenția de presă Mediafax, cunoscuta firmă americană producătoare de semințe, Pioneer, a înființat anul trecut în România prima cultură experimentală de porumb modificat genetic. Rezultatele au fost bune, conform așteptărilor, după care recolta a fost distrusă din cauză că legea românească nu permite (deocamdată) producția de culturi modificate genetic.

Directorul general al subsidiarei românești a Pioneer, David Weidinger, a apreciat că în perspectiva anilor 2003-2004 este posibilă construirea în țara noastră a unei fabrici de semințe modificate genetic, în cazul în care Ministerul Agriculturii va da undă verde acestui tip de producție agricolă „mutată" prin intervenții inginerești. O asemenea fabrică de semințe mutate (modificate) genetic funcționează în Ungaria, cu o valoare a cifrei de afaceri de 20 de milioane de dolari SUA anual.

Ș. T.

În legumicultură:

PREGĂTIREA PATULUI CALD

Dr. ing. Petru Vărădie

În această perioadă calendaristică, producerea răsadurilor de legume se află în plină desfășurare. De aceea, pentru cei care s-au hotărât să își producă singuri, în gospodăriile proprii, necesarul de răsaduri, voi încerca să trec în revistă câteva dintre problemele cu care se vor confrunta.

AMENAJAREA RĂSADNIȚELOR

Lucrarea presupune mai multe etape.

1. Pregătirea gunoiului în vederea utilizării lui ca biocombustibil. Este o lucrare de mare importanță, care demarează cu 7-10 zile înainte de momentul utilizării răsadniței. Are drept scop preîncălzirea gunoiului înainte de așezarea lui în răsadniță.

Pentru aceasta, gunoiul se amestecă bine, eventual se adaugă paie proaspete, dacă este prea bogat în bălegar și se umectează cu apă caldă, în cazul că umiditatea este sub cea optimă (75-80%). În platforma de preîncălzire, gunoiul se așază afânat și în grămezi cu înălțimea de 1-1,5 m.

Lucrările de pregătire a platformei de preîncălzire se fac numai pe timp favorabil, când temperatura aerului este pozitivă și nu suflă vântul. Dacă este cazul, atunci când nopțile sunt posibil să fie geroase, platforma se poate proteja cu tulpini de porumb, rogojini sau folie de polietilenă.

După circa 3-4 zile, platforma va începe să „fumege", acesta fiind momentul optim pentru trecerea la o nouă etapă.

2. Amplasarea răsadniței. La alegerea locului se are în vedere ca acesta să fie însorit, ferit de vânturi, plan sau cu o ușoară înclinație spre sud.

3. Așezarea gunoiului în răsadniță. Este recomandat, la început, să așezăm un strat de paie, care să izoleze pământul de podul propriu-zis, după care se trece la așezarea gunoiului. Lățimea patului de gunoi este bine să fie cu cca 1 m mai mare decât a răsadniței; la fel și lungimea. Așezarea gunoiului se face furcă peste furcă, de la exterior spre interior, cu o ușoară tasare, în straturi succesive (nu se construiește toată înălțimea odată). Lucrarea se execută pe timp noros sau cald, fără vânt și în cât mai scurt timp (pentru a nu răci prea mult gunoiul).

Grosimea patului de gunoi se stabilește în funcție de temperatura pe care dorim să o realizăm, durata de utilizare și puterea calorică a gunoiului În principiu, gunoiul de cal asigură cca 30°C, timp de 45-50 de zile, în strat de 60-65 cm (răsadniță caldă). Gunoiul de bovine, la aceeași grosime a stratului, poate asigura temperaturi de 20°C, timp de 30-35 de zile.

4. Așezarea tocurilor și a geamurilor. Imediat după terminarea patului de gunoi se montează tocurile și se acoperă răsadnița cu geamuri și rogojini. Este foarte important ca să stimulăm cât mai rapid pornirea patului și să evităm o răcire prea accentuată a unei părți din gunoi, lucru care ar putea duce la o neuniformitate în degajarea ulterioară a căldurii.

În următoarele 4-6 zile vom urmări temperatura din patul de gunoi. Dacă patul lucrează bine, vom constata o creștere a temperaturii până la valori de 75-80°C (la gunoiul de cabaline) sau 40-45°C (la gunoiul de bovine). Spre sfârșitul perioadei, temperatura se va stabiliza la cca 30°C (în cazul gunoiului de cabaline), respectiv 20°C (în cazul gunoiului de bovine).

5. Așezarea pământului sau a amestecului. În momentul când constatăm că temperatura s-a stabilizat la valorile amintite, se trece la ultima etapă, cea a așezării substratului.

Este recomandat ca peste gunoi, primul strat să fie de nisip fin (3-5 cm), pentru a asigura o bună drenare și a împiedica formarea unor galerii de către rozătoare.

Amestecul sau pământul de țelină se așază în strat de 10-15 cm. Dacă vom așeza direct ghivecele, stratul tampon poate fi de 5-7 cm.

Și de această dată, vom fi foarte atenți să nu producem o răcire prea puternică a patului, motiv pentru care nu se va descoperi răsadnița în întregime, ci pe porțiuni. Materialele folosite nu trebuie să fie înghețate (amestecurile).

PREGĂTIREA AMESTECURILOR

Lucrarea se face cu câteva zile înainte (10-15 zile), mai ales dacă intenționăm să facem și o dezinfecție prealabilă.

1. Pregătirea fracțiilor. Pământul de țelină, turba, mranița și nisipul necesită o prealabilă pregătire, care constă în mărunțirea acestora și cernere.

Este bine să obținem, în urma cernerii, particule cât mai fine, fără pietre, materiale organice, sârme, cioburi de sticle etc.

2. Formarea amestecurilor. Proporțiile în care intră diferitele componente în amestecuri diferă în funcție de: destinație (însămânțări, repicări), planta de cultură, sistemul de producere (ghivece nutritive, ghivece umplute etc.), calitatea materialelor (gradul de mărunțire, de descompunere etc.).

Cele mai la îndemână amestecuri pot avea una din rețetele:

- amestec pentru semănături: mraniță 50%, pământ de țelină 25%, nisip 25%;
- amestec pentru ghivece nutritive: mraniță 30%, pământ de țelină 20%, nisip 10%, turbă 40%;
- amestec pentru umplut ghivece: mraniță 50%, pământ de țelină 30%, nisip 20% sau mraniță 20%, turbă 30%, pământ de țelină 40%, nisip 10%.

3. Dezinfecția amestecurilor. Se face cu 10-15 zile înainte de utilizare, cu abur supraîncălzit (sub prelate), chimic cu piatră vânătă (soluție 1%, 10 l/m. c.), basamide (250 g/mc), Vapam lichid (400-500 ml/m.c.) etc.

BANCA "TRANSILVANIA" S.A.
SUCURSALA ARAD,
Str. Unirii nr. 5-7,
Tel. 057/283.122
CREDITUL TURIST
în lei sau valută
DOBÂNDĂ AVANTAJOASĂ

ADEVĂRUL

COTIDIAN INDEPENDENT ARAD

Anul XIII, nr. 3217

Marți, 30 ianuarie 2001 ● 12 pagini ● 3000 lei ● e-mail: adevarul@arad.ro

BRAT Publicație auditată în semestrul II 1999
Tiraj mediu zilnic vândut: 34.958

WEST BANK
B-dul Revoluției nr. 88, 2900 ARAD
AGENT WESTERN UNION | MONEY TRANSFER
Cel mai rapid mod de a primi bani din întreaga lume!

UN ÎNCURCĂ LUME BOLNAV DE PUTERE

Sunt mulți cei care-și caută astăzi de lucru. Din păcate, unii o fac cu disperare, cu insistență, pentru a rezolva problemele de existență ale familiei. Mai sunt și unii care, deși au de lucru, nu-și văd de treburile lor, mai mult, îi încurcă și pe alții. Unii o fac din răutate, alții ca să se dea importanți, dar sunt și din cei care o fac pentru că se cred cei mai „deștepți", au moștenit comportări și atitudini străine poporului român. De fapt, sunt niște bolnavi psihic, iar boala de care suferă se numește paranoia. Nu sunt medic psihiatru, dar comportamentul unor asemenea indivizi este evident. Din păcate, un „încurcă lume" cu apucături megalomane, cu multe manifestări ale bolii amintite, avem și în județul Arad.

Este liniștit la vorbă, molcom, domol, vorbește cu toată lumea, promite posturi, funcții chiar mai multor persoane pentru același post. S-a înconjurat de o armată de lingușitori, oameni care de la „Trăiască regele!", „Constantinescu, omul providențial al zonei!", strigă cu aceeași „convingere", astăzi, „trăiască Iliescu!". Dar acești lingăi îi sunt omului nostru pe plac, pe ei și-i vrea apropiați. Unul îi duce geanta, altul îi ține paltonul, unul îi ia o scamă de pe haină... Și el promite tuturor funcții, posturi, dar nu e în stare să-și rezolve propria situație.

Asemenea indivizi, care cred că pot face orice, care se consideră specialiști de talie națională și internațională, care dispun de soarta oamenilor, sunt foarte periculoși pentru colectivitate. Sunt periculoși prin perversitatea lor, pentru abilitatea cu care manevrează oamenii, pentru angajarea unor acțiuni care le depășesc posibilitățile și competențele, pentru inducerea în eroare prin promisiuni gratuite a cetățenilor. Acționează, în special, prin spate, nu au curajul de a vorbi pe față și nu se dau în lături de la nici o murdărie pentru a-și ridica postamentul falsității.

DOREL ZĂVOIANU

(Continuare în pagina 5)

POLIȚIA - HOTĂRÂTĂ SĂ ELIMINE BIȘNIȚARII DIN CENTRUL ARADULUI

Foto: ȘT. MATYAȘ

♦ Raid - fulger al Poliției Municipiului Arad

Pag. 3

SĂNĂTATE

Pag. 7

SUNT ȘI VOI FI UN OM DE ECHIPĂ

Interviu cu ec. Florin Remețan, subprefectul județului Arad

✸ *Până la fuziunea PDSR-PSDR nu mă voi implica în divergențele de idei ale organizației județene PDSR, cu toate că acestea sunt cât se poate de evidente* ✸ *Voi avea în vedere zonele defavorizate ale județului Arad, în special Valea Mureșului* ✸ *Actuala guvernare va scoate cu siguranță România din marasmul economic*

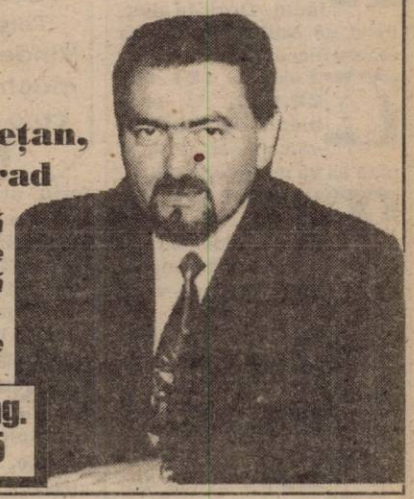

Pag. 5

La depozitul European Drinks din Ineu

Foto: ONORIU FELEA

300 DE MILIOANE - „ARSE" DE ORGANELE DE CONTROL

Pag. 4

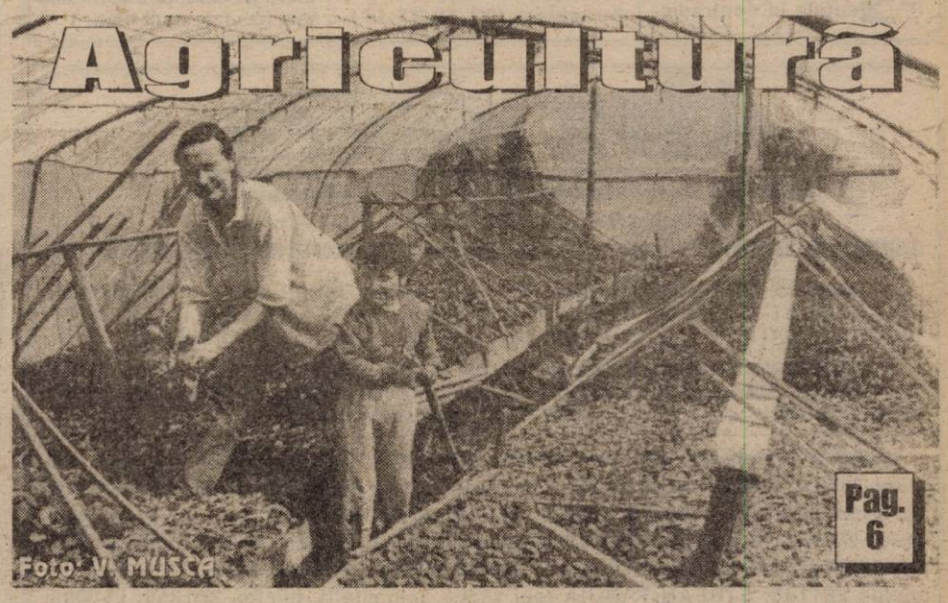

Foto: V. MUSCA

Pag. 6

La închiderea ediției

ASEARĂ, VICEPREȘEDINTELE PNL HORIA RUSU ȘI-A PIERDUT VIAȚA ÎN URMA UNUI ACCIDENT RUTIER

ALGLASS
MOBILIER DIN P.A.L. LA COMANDA
● BUCATARII ● DORMITOARE ● CAMERE DE ZI
NOU
VANZARI IN RATE
Calea Timișorii nr. 53; Tel./Fax: 278820
Piața Spitalului Bl. 1D; Tel/Fax: 253868

Calendar

▼ Astăzi, Soarele răsare la ora 7 și 38 de minute și apune la ora 17 și 19 minute.

▼ Au trecut 29 de zile din acest an. Au mai rămas 336 de zile până în 2002.

▼ **Praznicul zilei: Biserica ortodoxă:** Sf. Trei Mari Ierarhi: Vasile cel Mare, Grigorie Teologul și Ioan Gură de Aur; **Biserica romano-catolică:** Sf. Martina; Sf. Olga; **Biserica greco-catolică:** Sf. Trei Ierarhi: Vasile, Grigore și Ioan.

A venit BARZA!

La Arad: **Crișcău** Viorica, **Stoica** Ecaterina, **Ignat** Denisa Andreea, **Bot** Sandu, **Horvath** Alexandru Ioan, **Farcaș** Florin, **Ogaș** Ana-Maria Raluca, **Mihai** Andreea Adriana, **Bogadi** Silvia Elena, **Chiciudean** Samuel, **Sala** Adrian Florin, **Solovăstru** Radu, **Tusan** Gheorghiță Cristian, **Dumea** David Ionathan, **Savu** Maximu, **Florinca** Adriana Teodora, **Băscărău** Andrei Corneliu, **Cosma** Laura Georgiana, **Maties** Claudiu Nicolae.

La Lipova: Fărău Dragoș Ștefan, **Stan** Patricia Lorena, **Mureșan** Alexandru, **Rogojină** Larisa Alexandra.

La Sebiș: Burtă Nicoleta.

PATRONUL FIRMEI „PRODALCOMAT" ACUZĂ GARDA FINANCIARĂ DE ABUZ

Într-o scrisoare primită de la Giurgelea Ionel din Gurahonț, patronul firmei „Prodalcomat", intitulată **„Prin abuzul pe care l-a făcut, comisarul șef al Gărzii Financiare Arad a reușit să închidă o fabrică de alcool"**, ni se semnalau abateri ale Gărzii Financiare Arad de la aplicarea legii.

„Firmei „Prodalcomat" din Gurahonț i-a fost anulată autorizația de funcționare pe baza unei note de constatare a Gărzii Financiare Arad, fără nici un organ de specialitate din domeniul producerii alcoolului. Consider că atât nota de constatare cât și comunicarea Direcției Monopol de Stat București sunt lovite de nulitate întrucât ele nu se regăsesc în O.G. 27/2000. Ceea ce s-a întâmplat este un abuz al unor funcționari ai Gărzii Financiare Arad care încalcă legile statului după bunul lor plac."

Pentru a vedea cum stau lucrurile și din punctul de vedere al părții acuzate l-am contactat pe comisarul-șef al Gărzii Financiare Arad, Dan Cancel, care ne-a relatat următoarele: **„Acțiunea care a avut loc în noiembrie anul trecut a fost condusă de comisarul general adjunct și s-au avut în vedere unitățile producătoare de alcool. Eu am fost repartizat în zona Gurahonț, am controlat firma „Prodalcomat" din localitate și în urma neregulilor am întocmit o notă de constatare. Comisarul adjunct a adunat două zile toate notele de constatare și le-a dus la București, la Direcția Monopol de Stat care a luat măsura de ridicare a autorizației. Acuzele care ni se aduc sunt total nefondate, pentru că a anula sau a elibera autorizații nu fac obiectul activității mele. Eu pot doar să constat, ceea ce s-a și întâmplat. Ceea ce s-a întâmplat mai departe nu mă privește pentru că nu e de competența mea!"**

În legătură cu numirea unei comisii de control, lucru care trebuia efectuat de către Directorul General al Finanțelor Publice Arad, după cum spunea și dl. Giurgelea în scrisoare, îl sfătuim să ia legătura cu cei responsabili pentru lămurirea situației.

SORINA AMBRUȘ

Maraton internațional

La sfârșitul săptămânii trecute, viceprimarul Levente Bognar, însoțit de directorul Blaga (Consiliul Județean) și de profesorul de educație fizică Mărgineanu, au purtat discuții la Békéscsaba cu oficialitățile locale. Tema abordată a fost organizarea unui maraton internațional pe ruta Békéscsaba-Arad și retur. Aflat la a treia ediție, maratonul se dorește o competiție în care să fie mobilizați câți mai mulți participanți din România, respectiv din Arad. Viceprimarul Bognar spunea că la această ediție se estimează că vor participa 350 de iubitori ai sportului. Aceștia vor parcurge un traseu de 200 km. Data de start va fi 25 mai. Se preconizează și o întâlnire a miniștrilor sportului din România și Ungaria.

T.M.

Prețul aurului

Banca Națională: Pentru gramul de aur de 24 K, prețul cu ridicata - **224.961 lei**; prețul de achiziție **202.464 lei**. Prețuri valabile la sfârșitul săptămânii. **Piața neagră - Aur 14 K**: cumpărare - 110.000 lei/g, vânzare - 125.000 lei/g. **Aur 18 K**: cumpărare - 130.000 lei/g, vânzare - 160.000 lei/g.

CURSUL VALUTAR

– VALORI ÎNREGISTRATE IERI, 29 IANUARIE 2001

Denumirea valutei	BNR	BCR		BRD		Banca Transilvania		Banca Agricolă		Bursa neagră	
		C	V	C	V	C	V	C	V	C	V
Dolar	26478	26375	26525	26225	26600	26430	26600	26350	26540	26000	26200
Marca germană	12473	12255	12702	12300	12715	12550	12700	12550	12750	12600	12700

AU PLECAT DINTRE NOI!

✝ **Botezat Valeria (1925), Glodan Ana (1931), Trifoi Ioan (1956), Panc Gheorghe (1920), Gergelyty Margareta (1913).**

METEO

Vremea va fi caldă pentru această dată. Cerul va fi mai mult noros. Local va ploua. Vântul va sufla în general moderat din sector sudic, cu intensificări temporare. Dimineața, izolat, se va semnala ceață.

Temperaturi maxime: 7 la 10°C; **Temperaturi minime**: 2 la 5°C.

Meteorolog de serviciu, MIOARA ȘIȘU

„ADEVĂRUL" VĂ ASCULTĂ

La telefonul dimineții, 280944, între orele 9,00 - 12,00

☎ **Mizerie, bătaie de joc!...** Domnul **Crișan Alexandru** din Arad, str. Vasile Pârvan, sesizează: Strada noastră era pavată cu piatră. Au venit cei de la Regia Apă-canal și când au dizlocat piatra au aruncat-o în șanț. Este un material foarte scump. Își bat joc de contribuția de acum 50 de ani a concetățenilor noștri?

În numele cetățenilor de pe strada Vasile Pârvan, rog să vină cineva din cadrul Primăriei să vadă ce se întâmplă acolo, să vadă cum arată strada pe care noi am reparat-o... Noi trebuie să facem curat în urma lor? ..."

☎ **„Să se scoată facturile preliminate!"** Domnul **Cocan David** din cartierul Micalaca ne spune: „Am dori să se scoată „legea" asta cu factura preliminată la Arterm. Ar fi normal să plătim fiecare cât consumăm. Asta-i furt. Ce fac ei cu atâția bani, își măresc salariile?"

Redactor de serviciu, **N. B.**

La telefonul după-amiezii, 280003, între orele 15,00-18,00

☎ **Nu paralel, ci la 45°.** Dl. Gabriel Calotescu, Bl. 303, Micălaca, sugerează conducerii Primăriei să revină la parcarea mașinilor la 45° și nu paralel cu trotuarul, cum este obligatoriu. „Acum se pierde un loc de parcare la două mașini și nici măcar pe străzile adiacente Bulevardului nu se găsesc locuri libere unde să-ți parchezi autoturismul."

În altă ordine de ieri, dl. Calotescu mulțumește firmei „Chic" pentru promptitudinea cu care onorează prestările de servicii.

☎ **Penurie de bilete Bingo.** Un grup de cititori din Ineu sesizează că în orașul de pe Criș e penurie de bilete Bingo pentru Antena 1. Ei solicită mai multe bilete. E în cauză șansa lor de câștig!

Redactor de serviciu, **T. M.**

VIA Lawyers
Firmă de Avocați din Toronto Canada
OFERĂ REPREZENTARE JURIDICĂ PT
EMIGRARE
Canada
primește 300.000 noi imigranți !
PLATA LA OBȚINEREA VIZEI
COSTURI ACCESIBILE
Arad, SC Proiect Arad SA
cam. 124

ACTUALITATEA CULTURALĂ

Cinematografe

Dacia: Micky, ochi albaștri (SUA) 9,30; 11,45; 14; 16,30; 19

Mureșul: Femeia mereu deasupra (SUA) 10; 12; 14; 16; 18

Arta: Eu, cu mine... și Irene (SUA) 15; 17; 19

Sala Mică: Dogma (SUA) 15,30; 18

Progresul: Detectiv de voie, de nevoie (SUA) 15

Colecționarul de oase (SUA) 17

Spectacol

Casa de Cultură a Sindicatelor, în colaborare cu Agenția M. C. M. prezintă sâmbătă, 3 februarie, spectacolul: „E vremea mea". Participă: André, Angels, For You, Stela Popescu și Jean Paler.

Biletele s-au pus în vânzare la agenția sălii și se difuzează zilnic, între orele 9,00 - 18,00.

HOROSCOP

Marți, 30 ianuarie

Berbec (21.03-20.04). Vă așteaptă multe drumuri de făcut. Dorința dvs. de a vă odihni nu se va realiza nici astăzi.

Taur (21.04-20.05). O problemă de sănătate vă cam sâcâie. Ar fi bine să vă mai și odihniți.

Gemeni (21.05-20.06). Totul vă este la îndemână și nu vă rămâne decât să începeți ceea ce v-ați propus.

Rac (21.06-22.07). Bucurați-vă de conjunctură și petreceți cât mai mult timp liber cu familia.

Leu (23.07-22.08). Evitați discuțiile în contradictoriu, atât acasă cât și la serviciu.

Fecioara (23.08-22.09). Ideile vă vin pe neașteptate, notați-le pe hârtie, să nu le uitați.

Balanța (23.09-22.10). Ați putea găsi soluții pentru probleme din cele mai diverse. Trebuie doar să vă străduiți mai mult.

Scorpion (23.10-21.11). Trăirile dvs. sunt foarte profunde și asta vă creează unele probleme.

Săgetător (23.11-21.12). Dacă ați reușit să fiți mai obiectiv, ați putea câștiga o sumă de bani.

Capricorn (22.12-19.01). O șuetă cu prietenii, vă va face, ca de obicei, bine.

Vărsător (20.01-19.02). Insistența de care dați dovadă în relația cu persoana iubită nu vă este caracteristică și nici nu vă aduce prea mari avantaje.

Pești (20.02-20.03). Întâlnirea cu un necunoscut vă va da ideea să vă apucați de ceva nou, un lucru pe care, poate, nu l-ați mai făcut de mult timp.

MOCHETA
Arad, Piața Gării
Telefon 235221
Vinde și montează mochetă la prețuri cu o reducere de
10-20%

ADEVĂRUL
COTIDIAN INDEPENDENT ARAD
Editor: S.C. ADEVĂRUL S.R.L. Arad
COD FISCAL R 1681938 ● COD SICOMEX 19.504 ● CERTIFICAT J 02/1886 / 31 X 1991 ● COD SIRUES 020956601 ● ISSN 1220 - 7489

Redacția și administrația: 2900 Arad, Bd. Revoluției nr. 81. Telefoane: SECRETARIAT - 281802, fax 280655, 280625; ADMINISTRAȚIE - CONTABILITATE - 281797; MICA PUBLICITATE - 210775; MAREA PUBLICITATE - 280904; CLUBUL PRESEI - 280989.

Consiliul de administrație: președinte - DOREL ZĂVOIANU, telefon 281802, 280625; vicepreședinte - MIRCEA DORGOȘAN, telefon 210776; membri: DOREL BARBU, telefon 281797; NICU COJOCARU, telefon 280904; MIRCEA CONTRAȘ, telefon 280854.

Colegiul de redacție: MIRCEA CONTRAȘ (redactor-șef); MARCEL CANCIU (șef secție foto), telefon 281701; ALEXANDRU CHEBELEU (șef secție sport), telefon 281701; NICU COJOCARU (șef secție publicitate) telefon/fax: 280904; GABRIELA GROZA (secretar general de redacție), telefon 280854; VASILE FILIP (șef secție cultură-învățământ-tineret), telefon 281855; 280003; IOAN IERCAN (șef secție politică), telefon 280943; DORU SAVA (șef secție social-economic), telefon 281738; ȘTEFAN TABUIA (șef secție actualități), telefon 281855; 280003; DOREL ZĂVOIANU (președinte al Consiliului de administrație), telefon 281802, 280625.

Tiparul executat la S.C. MEDIAGRAF S.A. ARAD, str. Feleacului F.N., telefon 250902, fax 250920

„Adevărul" poate fi citit și pe Internet la adresa http://adevarul.arad.ro

UTILITARE

PIEȚE, TÂRGURI

Astăzi este zi de piață la Sebiș, Almaș, Apateu, Semlac, Sântana, Șilindia, Vârfurile. Târguri săptămânale se desfășoară astăzi la Chișineu Criș, Almaș, Șilindia și Vârfurile (sat Avram Iancu - Tăcășele).

Mâine, miercuri, va fi zi de piață la Pâncota, Beliu, Buteni, Șiclău, Macea, Vânători, Pecica, Șiria și zi de târg la Beliu și Buteni.

FARMACII DE SERVICIU

Farmaciile „Sinapis", B-dul Revoluției, nr. 88, lângă Noul Stil, telefon 282369, „Noua Farmacie", str. Andrei Șaguna, nr. 15, telefon 948 sunt de serviciu cu program non-stop.

URGENȚE STOMATOLOGICE

Cabinetul de pe str. Crișan (în spate la Gionelli) are program non-stop. Telefon: 253794. Cabinetul din B-dul Revoluției nr. 62, ap. 17, între orele 9,00-19,00. Telefon: 256665.

TELEFON DE URGENȚĂ LA POLIȚIE: **955**

Echipa de serviciu
GABRIELA GROZA
- secretar de redacție.
Bianca Felea, Simona Florea, Adela Homorâceanu, Ioan Leac, Ramona Vidulescu
– tehnoredactare computerizată.
Doina Jurcă, Călin Mnerie, Aurica Telcian
– corectură.

POLIȚIA - HOTĂRÂTĂ SĂ ELIMINE BIȘNIȚARII DIN CENTRUL ARADULUI

Raid - fulger al Poliției Municipiului Arad

Ieri, la orele amiezii Inspectoratul Județean de Poliție a organizat o acțiune - fulger care face parte din planul cu „bătaie lungă" de „exterminare" a bișnițarilor de pe B-dul Revoluției. Toate forțele Poliției Municipiului Arad au fost mobilizate la această acțiune. Chiar dacă a fost secret, raidul nu a surprins toți bișnițarii care își desfășoară activitatea în Centrul Aradului. „Granzii" au fost anunțați prin telefoanele mobile de surse doar de ei știute... Chiar în fața ziarului „Adevărul" un cetățean a fost prins în flagrant în timp ce, probabil, încerca să facă un schimb valutar. Este vorba de dl. Suciu - patronul echipei de fotbal din Vladimirescu. El avea în portbagajul Ford-ului, o pungă plină cu bani despre care spunea că sunt ai firmei lui...

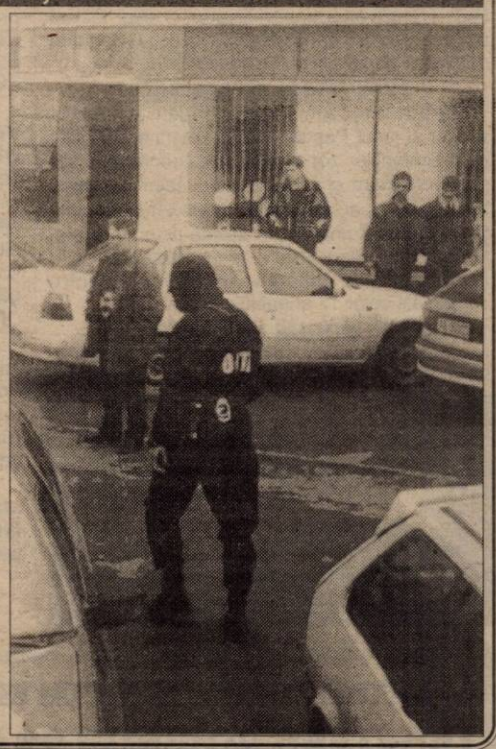

Acțiunea s-a desfășurat concomitent în zonele: „Adevărul", „Corso" și Piața „Mihai Viteazul".

Au fost ridicați și băgați în dubițe aproximativ 100 de valutiști. La sediul Poliției au fost fotografiați, amprentați și amendați.

Conform colonelului **Teodor Pantea** astfel de acțiuni vor continua și în zilele următoare până la „descongestionarea traficului pietonal de pe Bulevardul Revoluției."

OLIMPIU BULZAN

Confiscări de produse din carne de vită, în alimentarele arădene

După ședința purtată de prefectul Gheorghe Pele cu reprezentanți ai Direcției Sanitar-Veterinare, s-au intensificat și controalele privind produsele din carne de vită provenite din țările vest-europene. Astfel, în ultima perioadă în vama Nădlac au fost depistate 420 kg tortellini cu carne de vită provenite din Italia și 120 kg Favioli, tot din carne de vită. În punctul de trecere a frontierei Vărșand au fost depistate 9,7 tone supe concentrate din carne de vită cu proveniență Spania. Toată marfa a fost confiscată de organele de control.

Sorin Iercan, șef Serviciu Poliție Sanitar-Veterinară a declarat că „și în ultimele luni ale anului trecut în vămi s-au depistat asemenea produse. Printre ele un transport umanitar din Belgia, conținând 3689 conserve cu ravioli din tochitură de carne de vită; 1476 kg conserve pentru o casă de copii din Constanța. Marfa a fost sechestrată și ulterior returnată în țara de origine. Vom continua controalele de acest gen. Ne așteptăm ca în perioada viitoare să depistăm tot mai multe încărcături cu asemenea produse."

În aceste zile, de la alimentara „Standard" au fost confiscate 43 de tuburi concentrat de vită din Spania, 8 borcane bologneze din Germania și 2 cutii de conserve de vită din Germania.

În magazinul alimentar situat la parterul centrului comercial „Ziridava" s-au găsit patru borcane sos bolognese din Germania. Toată marfa a fost „sechestrată" până la clarificarea situației.

M. MICAN

ACCIDENTE RUTIERE

● Lazi Petru Marin (28 ani) din municipiu, gardian la C.G.P. (conducea autoturismul AR-69 CGP), a surprins și accidentat grav pe **Girapedeu Petru** (58) ani din localitate, care s-a angajat în traversarea străzii prin zona trecerii de pietoni.

● **Sabatino Lorenzo** (32 ani) din Bologna - Italia (conducea auto CN-(12426) l-a accidetat grav pe **Trifoi Ioan** (44 ani) din Arad, care aflându-se în stare de ebrietate, a circulat în calitate de pieton din sens opus, pe partea carosabilă.

Începând de astăzi

CARNEA VA FI TOCATĂ DOAR ÎN PREZENȚA CUMPĂRĂTORULUI

Printr-un Ordin venit de la Agenția sanitar-veterinară, de astăzi carnea este tocată numai în magazinele de desfacere, în prezența cumpărătorului. Tocarea ei în abatoare este categoric interzisă. Cu privire la carnea de mici, în ordin este specificat faptul că ea poate fi pregătită în abatoare, dar va fi comercializată doar în stare de refrigerare.

M. M.

Pentru că e mai comod, nu?

PRIMĂRIA PUNE OAMENII PE DRUMURI

Domnul GHEORGHE TRÂNC este arădean și locuiește pe strada Horea 10, la blocul H4, apartamentul 8. Chit că era cam strâmtorat, ca orice om de bună credință, el s-a gândit să-și achite totuși cât mai repede feluritele dări către stat, pentru că de scăpat, oricum n-ai cum scăpa de ele, nu?

Între aceste biruri se numără și impozitul pe clădiri, drept pentru care s-a prezentat la **Direcția fiscală din cadrul Primăriei Arad** unde funcționara de la ghișeu i-a spus sec că are de plătit suma de 971.700 de lei, sumă pe care a și achitat-o cu chitanța nr. 50084.

De reținut că dl. Trânc **are o locuință compusă din 3 camere în suprafață de 85 mp** și că impozitul de 971.700 lei a fost calculat de Direcția fiscală pe cele 6 luni ale anului 2001. Discutând, cum se întâmplă cu unul și cu altul, despre greutățile traiului și despre cum și cât s-a ridicat impozitul pe clădiri i s-a părut, totuși, ceva necurat în legătură cu cât a plătit el, așa încât s-a reîntors la Direcția fiscală spre a se lămuri. Și, spre surprinderea sa, el a aflat că **figurează în evidențele Direcției fiscale cu un apartament aproape dublu ca suprafață, respectiv de 143 mp în loc de 85 mp cât are** cel în care trăiește de ani buni împreună cu familia.

Întrebând a cui este vina și cum de s-a ajuns la așa ceva când el, acum doi, trei ani, la recalcularea impozitului pe clădire a prezentat contractul pe locuință în care scrie negru pe alb - la suprafață - 85 mp, inspectorul de zonă s-a spălat pe mâini trimițându-l la Cartea Funciară pentru obținerea unui extras. Ceea ce, la urma urmelor n-ar fi un capăt de țară, dar de ce nu face acest lucru Direcția fiscală, cea căreia îi aparține greșeala de înregistrare?

De ce? Simplu, **pentru că este mai comod să pui oamenii pe drumuri decât să-ți recunoști și să-ți repari greșeala!**

M. DORGOȘAN

Ieri, la Pâncota

AMBULANȚA ORAȘULUI A FOST SFINȚITĂ

Ieri, la Pâncota, a fost inaugurată una dintre cele mai utilate ambulanțe din județ. Ea a fost donată de familia Robert & Erika Kern din Rettenberg - Bavaria și este dotată cu aparat respirator, EKG, defibrilator, perfuzor, tuburi de oxigen. Valoarea ei-se ridică la 19.000 D.M.

Slujba de sfințire a fost oficiată în prezența a zeci de localnici, de patru preoți ortodocși din Pâncota, respectiv Măderat și preotul romano-catolic Anton Butnaru. Din păcate, datorită unor probleme de sănătate, primarul orașului Rettenberg, Joseph Rirchmann nu a putut fi prezent la această manifestare.

Primarul Iosif Retter a ținut un scurt discurs în care își exprima mulțumirile față de soții Kern și fostul preot paroh romano-catolic din Pâncota, Anton Butnaru. „Dumnealui a fost «scânteia». Fără el Pâncota nu ar fi avut astăzi această ambulanță."

Mașina salvării va rămâne în proprietatea și administrarea Primăriei. „Pentru a nu da motive de discordie între medicii de familie din localitate, salvarea va rămâne la noi. Vom angaja un șofer și un asistent care pot fi apelați la orice oră pentru posibilele intervenții din Pâncota și Măderat", a precizat primarul Retter.

M. MICAN

Accident spectaculos la Lipova

După ce s-a răsturnat, mașina unui italian a fost izbită de un camion

Zilele trecute pe raza orașului Lipova a avut loc un spectaculos accident rutier care putea avea consecințe foarte grave. CUIATI IRO GIORGIO, (68 ani), din Milano (Italia) conducea autoturismul cu numărul de înmatriculare MI-4W - 9840 și din cauza neatenției, a intrat într-un cap de pod după care s-a răsturnat pe celălalt sens de mers. Ca și cum nu era suficient ce s-a întâmplat, mașina italianului a fost lovită de un autocamion care venea tocmai de la Suceava. În urma impactului au fost accidentați: șoferul italian și Mihali Marcela care era pasageră în autoturism.

O. BULZAN

Se tulbură apele la Poliția de Frontieră Arad

Ieri, la sediul Inspectoratului Județean al Poliției de frontieră, situat pe strada Mărășești, a fost prezent dl. general de brigadă Zamfir Geantă, prim adjunct al șefului Inspectoratului General al Poliției de frontieră.

Cu acest prilej, domnia sa „a executat bilanțul de activitate pe anul 2000" al polițiștilor de frontieră arădeni evidențiind în câteva cuvinte realizările și neîmplinirile.

Dată fiind experiența în cadrul înaltelor structuri ale Ministerului de Interne (inclusiv cea de șef Birou în cadrul diviziei - contrainformații a Unității militare „doi și-un sfert"), dl. general de brigadă a pus accentul pe calitatea oamenilor, care „trebuie să fie născuți pentru a putea face față inclusiv culegerii și interpretării de informații fără de care nu putem vorbi despre eficiență în cadrul Poliției de frontieră".

Tocmai de aceea, de la București va veni o comisie care va analiza punctual activitatea polițiștilor de frontieră arădeni și va lua măsurile ce se impun, eventualele schimbări în conducerea Inspectoratului Județean de Poliție de frontieră Arad nefiind excluse!

Rămâne de văzut cât va cântări faptul că activitatea polițiștilor de frontieră arădeni, pe linia depistării infracțiunilor la frontieră, este de departe cu mult peste activitatea tuturor celorlalte inspectorate județene ale poliției de frontieră!

Iar asta în condițiile în care dotarea materială este sub orice critică, sistemul informațional de care beneficiază arădenii este aproape nul, iar despre salariile celor puși să apere frontiera, ce să mai vorbim.

NICOLAE OPREAN

ÎN CERCETAREA POLIȚIEI

Infracțiuni economice

● A fost efectuată o acțiune pe linia combaterii traficului ilegal cu valută și a comercializării produselor de proveniență străină, fără forme legale, fiind depistați numiții: Rista Vasile, din Pecica, Matiș Viliam, din Arad, Szicora Alexandru Alin, din Pecica și Pascariu Vasile, din municipiu, care au fost sancționați conform legii și le-au fost confiscate sumele de 2.630.000 lei și 50 DM.

● Este cercetat pentru săvârșirea infracțiunii de luare de mită Ursulescu Cosmin (25 ani), din jud. Caraș-Severin, care, în calitate de conductor tren pe relația Timișoara-Arad-Curtici, a pretins și primit suma de 190.000 lei de la un călător, fără a-i elibera bilet de călătorie.

Infracțiuni judiciare

Sunt cercetați în stare de libertate pentru săvârșirea unor infracțiuni, iar dacă vor fi găsiți vinovați vor suporta rigorile legii:

● Marinca Constantin (23 ani), din jud. Alba, care, a furat din atelierul S.C. Mera S.R.L., din Sebiș, un telefon mobil în valoare de 3.000.000 lei.

● Tulea Sabin (43 ani) din Brusturi, a furat 2,5 metri cubi material lemnos, în valoare de 3.360.000 lei.

● Mager Ionel (48 ani), din Avram Iancu, care, la începutul lunii ianuarie a.c., a tăiat fără drept 10 metri cubi material lemnos, în valoare de 13.053.000 lei, din pădurea Ocolului Silvic Hălmagiu.

● Au fost depistați autorii furtului de la A.F. Branc Sebiș (faptă rămasă cu autori necunoscuți) în persoana numiților Dudaș Nicolae (27 ani) din Drauț și Zalar Bobi Marin (17 ani), din Pâncota.

● Nădlăcan Gheorghe (32 ani) și Zamfira Gheorghe (37 ani), ambii din Ghioroc, care, în cursul lunii decembrie 2000, au furat 100 litri vin, din locuința numitului D.V. din Covăsânț.

După ce a trecut nestingherit prin Vama Vărșand un tir turcesc a fost oprit la Gyula

CAPTURĂ DE DROGURI ÎN VALOARE DE 1,5 MILIOANE DM!

Motto: „Stăpâne, stăpâne, mai adă și-un câne (antidrog!)"

Ieri, a trecut nestingherit prin P.C.T.F. (Punctul de Control și Trecere a Frontierei) **Vărșand** un tir turcesc care transporta spre Olanda 19 tone de mandarine. La **P.C.T.F. Gyula** vameșii maghiari nu au mai fost la fel de indulgenți spunându-i șoferului să coboare pentru că, încărcătura camionului său va fi supusă unui control minuțios. La aflarea acestei vești, conducătorul auto a intrat în panică încercând să simuleze un atac de cord: s-a trântit pe jos, a dus mâna în dreptul inimii și a solicitat de urgență venirea unui medic. Această diversiune nu a făcut decât să sporească suspiciunile vameșilor unguri, care au cercetat camionul și încărcătura acestuia cu maximum de atenție.

Nu mică le-a fost mirarea când au găsit în tavanul remorcii TIR-ului 39 de pliculețe din folie transparentă galbenă, care aduceau a... droguri. În urma verificărilor efectuate în laboratorul de specialitate s-a ajuns la concluzia că este vorba de 39,771 kilograme de heroină. Valoarea totală a capturii se cifrează în jurul sumei de 1,5 milioane de mărci germane. Încărcătura autotirului turcesc a fost confiscată.

Din păcate nu este primul (și probabil nici ultimul) transport de stupefiante care scapă vameșilor arădeni, cauza principală fiind dotarea tehnică slabă.

OLIMPIU BULZAN

CAPTURĂ LA CURTICI

11 transfugi - găsiți într-un vagon de marfă

Ieri dimineață, în jurul orei 4,30, polițiștii de frontieră de la Curtici au capturat 11 transfugi ascunși într-un vagon de marfă încărcat cu mobilă - destinația Elveția.

Șapte dintre cei prinși sunt din Galați, iar patru sunt din Republica Moldova. Nici unul nu avea acte la el. Toți aceștia s-au îmbarcat în vagon în timp ce acesta era tras pe o linie moartă din gara TECUCI.

Întrebați ce i-a determinat să recurgă la acest gest, au răspuns că „sărăcia, foamea, lipsa unui loc de muncă", asta în condițiile în care, odată ajunși în Occident sperau să câștige măcar 2000 DM pe lună, cum le-au spus că adună alți prieteni de-ai lor.

Ei riscă o pedeapsă cu închisoarea de până la trei ani sau o amendă penală.

N. O.

La închiderea ediției

ASEARĂ, VICEPREȘEDINTELE PNL HORIA RUSU ȘI-A PIERDUT VIAȚA ÎN URMA UNUI ACCIDENT RUTIER

Vicepreședintele PNL Horia Rusu și-a pierdut viața, aseară, în urma unui accident rutier produs în apropierea localității Tălmaciu, din județul Sibiu.

Surse din IPJ Sibiu au declarat pentru MEDIAFAX că Horia Rusu se afla la volanul unui Volkswagen Golf, proprietate personală, deplasîndu-se dinspre Timișoara spre București. În autovehicul nu mai erau alți pasageri.

Conform surselor citate, mașina lui Rusu a lovit o căruță nesemnalizată și, în urma impactului, automobilul s-a răsturnat de mai multe ori, fiind proiectat într-o camionetă care venea pe contrasens. Dintre cei trei ocupanți ai camionetei, unul a fost rănit grav, iar ceilalți doi sînt răniți ușor.

Horia Rusu s-a născut la 18 septembrie 1952, în Timișoara. În 1976 a absolvit Facultatea de Electrotehnică a Institutului Politehnic Timișoara, după care, pînă în 1985, a fost angajat al Institutului de Proiectări și Cercetări pentru Mașini de Ridicat și Transport Uzinal - Timișoara, ca inginer și cercetător științific. Din 1985 este numit inginer principal și apoi șeful serviciului producție la Centrala Industrială Utilaje Minerit și Mașini de Ridicat, Timișoara. Între anii 1983 - 1985, a primit trei brevete de invenție.

Horia Rusu era membru PNL din ianuarie 1990, an în care devine și vicepreședintele filialei municipale din Timișoara. A făcut parte din grupul de tineri liberali, din structurile de vârf ale PNL, care în iulie 1990 părăsește acest partid, înființând PNL-AT. Devine membru în Comitetul Director al noului partid, iar din 1 iulie 1992, președintele acestuia. Este ales, de asemenea, președintele Partidului Liberal - 1993, constituit prin fuzionarea PNL-AT cu o grupare a PNL-CD și cu grupul de reformă din PNL.

La 20 mai 1990, este ales deputat de Timiș, pe listele PNL (legislatura 9 iunie 1990 - 14 octombrie 1992). La 27 septembrie 1992 este reales, de data aceasta pe lista CDR, reprezentând PNL-AT, respectiv PL-93 (în legislatura deschisă la 16 octombrie 1992).

La ședința Consiliului Național a PL'93 din 10 februarie 1996 a fost reales în funcția de președinte executiv al partidului cu 99 de voturi pentru și patru contra.

Horia Rusu a fost ales în noiembrie 2000 deputat de Sibiu și era unul dintre cei trei candidați la președinția PNL, alături de Crin Antonescu și Valeriu Stoica.

La depozitul European Drinks din Ineu

300 DE MILIOANE - „ARSE" DE ORGANELE DE CONTROL

Ieri, la Ineu, în depozitul European Drinks al S.C. Transilvania Import-Export, a avut loc un control efectuat de organele Inspecției Sanitare de Stat și ale Direcției Sanitar-Veterinare.

Autorizații inexistente

Pentru început, Virgil Indricău, inspector sanitar și Ionuț Pantea, medic veterinar au cerut reprezentanților zonali ai firmei, autorizațiile sanitar-veterinare și facturile produselor. La toate aceste cereri, au avut parte de un refuz, datorită faptului că nici unul dintre aceste acte nu exista. În aceeași categorie de acte invizibile se înscriu și carnetele de sănătate și diplomele pentru cursuri ale celor 17 angajați ai firmei.

„O să primiți un telefon..."

Încă înainte de descinderea în depozite, telefonul suna continuu, cineva din conducerea

firmei insistând pentru oprirea acțiunii. Acesta le promitea organelor de control că vor primi un telefon care să le „recomande" acest lucru. Cum era și normal, persoana în cauză a fost dezamăgită.

La fața locului, adică în depozite, s-a constatat că păstrarea mărfurilor s-a făcut în condiții improprii, în incinta fostul IAS. Pavimentul era degradat, geamurile erau sparte, iar rozătoarele și-au lăsat urmele pe și printre mărfuri. Din păcate, firma S.C. Transilvania Import-Export a uitat că în aceste încăperi au fost ținute oile, iar condițiile sunt departe de a fi corespunzătoare păstrării alimentelor.

Peste 300 de milioane... expirate

Organele de control au depistat la fața locului napolitane, cafea, pateuri și sucuri expirate, unele chiar din luna aprilie a anului trecut. Ca să nu mai vorbim că sacii de orez erau găuriți de rozătoare. Valoarea totală a mărfurilor degradate se ridică la peste 300 de milioane de lei.

Drept urmare, s-au încheiat procese verbale, urmând ca mărfurile degradate să fie distruse iar firma să plătească o amendă care va ajunge până la 20 de milioane de lei.

ANCA BUGARIU
Foto: ONORIU FELEA

Mesaje obscene pe zidul unei școli

Mesaje pornografice la adresa profesorilor, a elevilor și desene obscene au fost mâzgălite sâmbătă noaptea, pe pereții exteriori ai unei școli. E vorba de Centrul Școlar din Arad (Școala de nevăzători), renovat recent cu cheltuieli destul de mari. Nu se cunosc încă făptașii (sau făptașul), dar d-na dir. adj., Vanda Popa, speră ca poliția să-i depisteze cât mai repede. Până vor fi prinși făptașii sau vor fi găsiți bani pentru refacerea fațadei, zidurile unei instituții de învățământ vor purta amprenta lipsei de educație.

M. A.

Urmare a semnalelor ziarului

LOCATARII BLOCULUI 23 AU DIN NOU CĂLDURĂ

Ziarul „Adevărul" a publicat în numărul său din 26 ianuarie 2001, o sesizare a locatarilor de la blocul 23 de pe strada Ghiba Birta din Arad, care punea în discuție lipsa de operativitate a Arterm-ului, în ceea ce privește remedierea unor defecțiuni apărute în rețeaua de încălzire a unor imobile.

Cu o operativitate demnă de toată lauda, de astă dată conducerea Arterm-ului prin semnătura d-lui director Doru Câmpan ne-a făcut cunoscute măsurile luate pentru îndreptarea situației, respectiv montarea altui contor, în locul celui defect, în cursul zilei de miercuri, 13 ianuarie a.c.

Toate bune și „frumoase", dar de pe noi ne-ar fi interesat să aflăm și cine sunt cei care se fac vinovați de amânarea timp de aproape patru luni de zile a situației de la blocul nr. 23 și mai ales ce măsuri s-au luat împotriva lor?!

NADIA BODRAN

MARȚI, 30 IANUARIE 2001

TVR 1
7,00 Telematinal
8,00 Jurnal de dimineață
9,00 Jurnal regional
9,40 Practic TV
10,30 TVR Cluj-Napoca
11,20 TVR Iași
12,10 TVR Timișoara
13,00 Iartă-mă - rel.
14,00 Jurnalul de prânz
14,15 CiberFan
14,30 Puncte cardinale
15,00 Cronica
15,30 Fotbal: Croația - România, meci amical
17,30 Încurcături în familie - s.
18,00 Corect!
18,10 Pentru dvs, doamnă!
19,00 Infomania
19,10 Avanpremieră * Știri
19,15 Pasiuni - s.
20,00 Jurnal. Meteo
20,40 Sport
20,45 Guvernul se prezintă
20,55 Gâlceava vrăjitoarelor - comedie, SUA
22,35 Șapte zile - s.
23,30 Jurnalul de noapte
23,45 Economia
0,30 Vă place opera?

TVR 2
7,00 Familia Porter - rel.
7,30 Băieți buni, băieți răi - rel.
8,35 Toți, împreună
9,25 Veni, video, vici! - rel.
9,45 Obsesia vitezei - rel.
10,35 În numele sportului - rel.
11,10 Sport Plus - rel.
12,00 Televiziunea, dragostea mea - rel.
13,00 Spațiu francofon - rel.
13,30 Tribuna partidelor parlamentare
14,00 Des. animate
14,45 Femeia ispititoare - s.
15,30 Știri
15,35 Trupa DP 2
17,10 Călătorind prin țară
17,50 Familia și legea - s.
18,30 Telejurnal TVR 2
19,00 Autograf muzical
19,30 Ferma - rel.
20,45 Băieți buni, băieți răi - s.
21,15 Pragul de sus
22,40 Știri
22,45 Știri bancare și bursiere
22,50 Semnul șarpelui - dramă, România
0,25 TVM. Mesager

PRO TV
7,00 Ora comediei - s.
8,00 Prieteni pe viață - s.
8,30 Cheers - s.
9,00 Afaceri de familie - ultimul episod
10,00 Tânăr și neliniștit - rel.
11,00 Chicago Hope - rel.
12,00 Bebe - s.
12,20 Rivalii - aventuri, SUA, 1979
14,15 Ultima suflare - rel.
16,00 Tânăr și neliniștit - s.
16,55 Jocuri magice
17,00 Știrile Pro TV
17,40 Sens unic
17,45 Teo
* ProTv te ascultă ce vezi * Vremea
19,00 Știrile PRO TV
20,00 Expertul - s.
21,00 Spitalul de urgență - s.
21,55 Știrile Pro Tv
22,00 Chestiunea zilei
23,45 Știrile Pro Tv
0,05 Pro TV te ascultă ce vezi
0,15 Seinfeld - rel.
0,45 Chicago Hope - rel.
1,30 Nebun după tine - s.
2,00 Grăsanul și băiețelul - dramă, SUA

TV ACASĂ
6,30 Teleshopping
7,00 Știrile de Acasă
7,40 Acasă la bunica
7,50 Căsuța poveștilor
9,00 Dragoste și putere - rel.
9,25 Fiorella - rel.
10,30 Luisa Fernanda - rel.
11,25 Iubire fără limite - rel.
12,20 Dragoste nebună - rel.
13,10 Doctorul casei
13,45 39 de trepte - f. Anglia, 1935
15,30 Înger sălbatic - s.
17,00 Des. animate
17,25 Acasă la români
17,30 Dragoste și putere - s.
17,55 Știrea zilei
18,00 Fiorella - s.
18,50 Acasă la bunica
19,00 Iubire fără limite - s.
20,00 Știrile de Acasă
* Vremea de Acasă
20,40 Dragoste nebună - s.
21,30 Luisa Fernanda - s.
* Știrea zilei * Vremea de acasă
22,30 Două feluri de iubire - f. SUA, 1983
0,10 Dragoste și putere - rel.

ANTENA 1
7,00 Observator
8,00 'Neața
11,00 Dublă identitate - s.
11,50 Mama, detectiv particular - rel.
12,15 Dragoste, suferință și tot tacâmul - dramă, SUA, 1973
13,00 Știrile amiezii
14,00 Al treilea geamăn - rel.
16,00 Zile din viața noastră - s.
17,00 Știri
17,20 Te voi iubi mereu - s.
19,00 Observator
20,00 Braconierul - thriller, SUA, 1996
22,00 Marius Tucă Show
23,00 Observator
23,30 Noaptea târziu cu Mircea Badea
0,30 Navarro - s.

PRIMA TV
7,00 Salvați de clopoțel - rel.
8,00 Prima Mix!
14,30 Cinemagia - rel.
15,00 Motor
15,30 Viper - s.
16,00 Salvați de clopoțel - s.
17,30 Camera de râs
18,00 Focus
19,00 Real TV
19,30 Impact
20,00 Ultimul zbor - dramă, SUA, 1990
22,00 Stil
23,00 Focus Plus
23,30 Impact - rel.
0,00 Viper - rel.
1,00 Focus Plus - rel.

TELE 7 ABC
7,00 Bună dimineața, România!
10,00 Lumea în clipa 2000 - rel.
11,00 Dați vina pe Corina!
12,00 Ofsaid
13,00 Ora unu a venit
13,05 Ofsaid
14,15 Cutia muzicală - rel.
14,45 Documentar - rel.
16,00 Post Meridian
17,00 Dați vina pe Corina!
18,00 24 din 24
18,30 As Show
19,30 La ordinea zilei
21,00 Telejurnal
21,30 Documentar
22,00 Măștile puterii
23,15 Viața noastră cea de toate zilele
1,00 Ora unu a venit - rel.
1,05 Post Meridian - rel.

TV ARAD
7,00 Știri TVA - rel.
7,30 Hoinar prin țară
8,00 'Neața
11,00 Dublă identitate - s.
11,50 Mama, detectiv particular - s.
12,15 Dragoste, suferință și tot tacâmul - comedie, SUA,1973
13,00 Știrile amiezii
14,00 Al treilea geamăn - rel.
16,00 Zile din viața noastră - s.
17,00 Știri
17,20 Divertisment
18,00 Mileniul trei
18,30 Știri TVA
19,00 Observator
20,00 Braconierul - thriller, SUA
22,00 Marius Tucă Show
23,00 Știri TVA
În continuare program identic cu Antena 1

TV INTERSAT
8,25 Deschiderea programului
8,30 Cafeaua de dimineață
9,30 Trei destine - s.
10,15 Neon Rider - s.
11,00 Știrile Intersat
12,00 Personalitate multiplă - rel.
13,30 Des. animate
14,00 Din culisele grădinii ZOO - s.
14,30 Odiseea - s.
15,00 Neon Rider - s.
16,00 Microb
17,30 Emisiune în limba sârbă
18,00 Avanpremiera știrilor Intersat
18,02 Haideți să ne jucăm - s.
18,15 Știrile Intersat
19,00 Trei destine - s.
20,00 Adrenalină
21,00 Mistere, farmece și miracole - s.
21,30 De ce eu? - film
23,00 Știrile Intersat
0,00 Erotica

HBO
10,00 Pierdut și găsit - comedie, SUA, 1999
11,45 Bine ați venit la Woop Woop - comedie, SUA, 1997
13,15 Viața e frumoasă - dramă, SUA, 1993
15,15 Alb/Negru - comedie, SUA, 1991
16,45 Bebeluși geniali - comedie, SUA
18,15 Lucruri pământești - dramă, SUA, 1998
20,00 Temnița roșie - dramă, SUA, 1997
22,00 Armata celor 12 maimuțe - SF, SUA, 1999
0,15 Nu privi în urmă - comedie, SUA, 2000

ATOMIC TV
7,00 Selector
10,25 Reactor - rel.
10,30 File de poveste
11,00 Atomix - rel.
14,00 Interactiv
15,30 Proaspete și fierbinți
15,55 Reactor
16,00 Aria 52 - rel.
17,00 Selector
19,00 Atomix
21,55 Reactor
22,00 Selector
23,00 Rockada
24,00 Insomnia

RADIO ARAD & RADIO CONTACT (99,1 MHZ)
6,00 Lupta cu somnul; 8,00 Bună dimineața, Arad!; 10,00 Tovarășii mei; 12,00 Pulsul zilei; 14,00 Radio Magazin Deutsche Welle; 15,00 Contact FM; 17,00 Aradul sportiv; 18,00 Radio-magazin Radio France Internationale; 19,00 Bună seara, Arad!; 20,00 Ce și pentru cine?; 21,00 Seară de seară; 22,00 Fabrica de hituri; 23,00 Teoria iubirii; 24,00 Super 50; 3,00 Contact FM.

RADIO PRO FM (92,1 MHz)
1,00 - 2,00 TOP 10 PRO FM - rel.; 2,00 - 3,00 PRO FM EXPLORER - rel.; 5,00 - 5,30 BULETIN DE ȘTIRI la fiecare sfert de oră; 5,30 - 8,00 PRO FM PÂNĂ LA UNU; 7,00 - 10,00 PRO FM PÂNĂ LA UNU; 10,00 - 13,00 PRO FM PÂNĂ LA UNU; 13,00 - 14,00 13-14 CU ANDREI; 14,00 - 17,00 POFTIM PRO FM; 17,00 - 19,00 ARBEMA PREMIUM MUSIC; 19,00 - 22,00 ASCULTĂ-TI MUZICA!; 22,00 - 23,00 CSVD LA RADIO; 23,00 - 1,00 RONDUL DE NOAPTE.

RADIO TIMIȘOARA
6,00 Ceasurile dimineții; 8,00 Muzică populară cu dedicații; 9,00 Cânt din suflet; 10,00 De zece ori România; 11,00 Gramofon; 12,00 Miez de zi la polul vest; 13,00 Emisiune în limba germană; 14,00 Emisiune în limba maghiară; 15,00 Emisiune în limba sârbă; 16,00 Radio cocktail; 18,00 Actualitatea radio; 18,10 Familia; 19,00 Radiojurnal; 19,15 Vârsta a treia; 20,05 Călătorie în lumea poveștilor; 20,15 Contemplații simfonice; 21,00 Curierul de seară. Știri: 6,00; 7,55; 9,00; 11,00; 12,50; 17,00; 20,00; 21,00; 21,55.

RADIO SEBIȘ
6,00-9,00 Matinal „21"
9,00-10,00 Alo, tu alegi!
10,00-12,00 Cafeaua de zece
12,00-14,00 Secvența „21"
14,00-15,00 La porțile dorului - muzică populară
15,00-17,00 Magazin 21
17,00-18,00 Lentila de contact
18,00-19,00 „La Mulți Ani!" - muzică populară și dedicații
19,00-22,00 Expresul de seară
22,00-24,00 Club „21"
0,00-2,00 92,1 Insomnii

Redacția Adevărul nu își asumă răspunderea pentru modificările ulterioare intervenite în programele tv.

SUNT ȘI VOI FI UN OM DE ECHIPĂ

– Interviu cu ec. Florin Remețan, subprefectul județului Arad –

– D-le subprefect, numai ce a fost aprobată Hotărârea Guvernului României în ceea ce privește desemnarea d-voastră în demnitatea de subprefect al județului Arad. Cu ce gânduri porniți la drum?

– În primul rând, rămân fidel principiilor care m-au călăuzit și până acum în activitatea mea politică: conduita socialistă europeană (social - democrația), justiția socială, apărarea intereselor naționale și ale poporului român etc. În ceea ce privește venirea mea în noua echipă a Prefecturii arădene, cred că bunul Dumnezeu a făcut dreptate...

– De ce?

– În primul rând pentru că am făcut politică în folosul arădenilor timp de zece ani, cu precădere în opoziție și fără pârghiile puterii. Acum, sunt în măsură să aplic principiile enumerate mai sus, sprijinind cu toată convingerea demersurile prefectului, pe baza programului de guvernare.

– Ajungem și la o problemă mai delicată: în ultima perioadă, se pare că PDSR Arad se polarizează tot mai mult în defavoarea actualului președinte Avram Crăciun...

– Înțeleg subtilitatea întrebării d-voastră.... Din punctul meu de vedere, până la fuziunea PDSR-PSDR, disputele reprezintă o problemă internă a PDSR Arad, pe care trebuie să și-o rezolve. Nu ne este indiferentă această dispută, pe care toți o neagă, dar care este evidentă ca lumina zilei. Totuși, până în momentul fuziunii nu ne implicăm. Dacă apele nu se limpezesc până atunci, evident vom adopta o poziție...

– Poziția opoziției PDSR-iste?

– Nu! Poziția puterii PDSR-iste, a noii echipe care va conduce filiala arădeană. Afirm acest lucru, deoarece cunosc faptul că atât la ei, cât și la noi, vor avea loc conferințe județene de dări de seamă și alegeri, înaintea demarării procesului de fuziune. Și, la vremuri noi, este cât se poate de firesc să apară și oameni noi.

– Din câte cunoașteți, sunteți singurul subprefect PSDR din țară care a fost acceptat în această demnitate împotrîva criteriului hotărât de către conducerea PSDR privind numărul de consilieri județenei. PSDR Arad nu deține nici un consilier...

– Aveți dreptate! A fost o mare victorie a mea și a PSDR Arad și țin să-i mulțumesc pe această cale președintelui Alexandru Athanasiu, precum și tuturor colegilor care au dat credit și meritelor personale ale candidaților pentru funcția de subprefect.

– Concret, care sunt atribuțiile d-voastră în această demnitate?

– Dacă până acum subprefectul era încredințat prin lege cu responsabilități minimale (doar Comisia de Dialog Social sau alte derogări la ordinul prefectului), astăzi, conform noii legi a Administrației Publice Locale - care sperăm că va fi promulgată într-un viitor apropiat - subprefectul va avea puteri sporite.

– În ultimii zece ani, Valea Mureșului n-a avut nici un reprezentant la nivelul deciziei politice județene. Astăzi, are...

– Din câte cunosc, în ultimii zeci de ani n-a existat un astfel de reprezentant deși Valea Mureșului a produs personalități de valoare pentru Timișoara și București. Ce îmi propun? Desigur, sunt subprefectul întregului județ, dar nu pierd nici o clipă din vedere faptul că sunt un fiu al Văii Mureșului, la fel ca d-voastră. Această zonă a fost mereu marginalizată și trebuie să fie repusă în valoare.

DORU SINACI
Foto: ȘT. MATYAȘ

UN ÎNCURCĂ LUME BOLNAV DE PUTERE

(Urmare din pagina 1)

Acest individ cunoscut în județul nostru, care poartă în geantă actele partidului, numele și funcțiile oamenilor pe care-i minte, care are în fiecare buzunar câte o listă cu organizarea unor instituții, care trasează șosele pe bucăți de hârtie, construiește baraje vamale, trasee noi de drumuri naționale și interanționale, mută frontiere, este un pericol real și o piatră de moară pentru partidul său, iar dacă acesta este și la guvernare, tragedia devine și mai mare, pentru că prin acțiunile sale iresponsabile creează panică, derută și în felul acesta pune organele de decizie în situația de a stabili măsuri care defavorizează județul.

Experiența avută este elocventă în acest sens, dar omul nostru nu a înțeles nimic și se crede ales de providență pentru a salva Aradul și România. Se vrea descendent al lui Avram Iancu, dar neîmplinirile, lipsa de glorie, încercările sterile l-au lipsit de respectul celor din jur și acum nu mai poate decât să fluiere, nu din fluier, ci a pagubă.

Acesta este individul periculos pentru semenii săi, cel care poate să inducă în eroare printr-un comportament abil colectivități întregi și factori de decizie.

Pe toți cei ca el să-i deconspirăm și să-i izolăm de restul semenilor, spre binele nostru, al tuturor. Să rămână să afurisească pe la biserici și mănăstiri și să ne lipsească de prezența lui nedorită în funcții de decizie.

Urgențele reformei în viziunea PUR:

ACCELERARE ȘI COERENȚĂ

Întrunit pe 26 ianuarie 2001, Biroul Permanent al Partidului Umanist din România (PUR) a salutat eforturile susținute ale echipei guvernamentale conduse de premierul Adrian Năstase, care a obținut rezultate deosebit de încurajatoare în întâlnirile recente cu cele mai înalte oficialități ale Uniunii Europene și NATO.

Biroul PUR susține fără rezerve programul guvernamental de accelerare a reformei și relansare a economiei, axat pe privatizare, atragere de investiții străine, corelare superioară a salariilor cu productivitatea și eficiența, control riguros al inflației și deficitul bugetar.

Subliniind importanța hotărâtoare a asistenței financiare din partea instituțiilor internaționale, PUR solicită oficialităților române implicate în negocierile cu FMI și Banca Mondială să urmărească mai atent coerența programelor convenite cu acestea, adaptarea lor la problemele concrete ale economiei și societății din România. Astfel vor putea fi evitate situații cum au fost în ultimii doi ani, în care anularea stimulentelor pentru investitori, sub pretextul diminuării deficitului bugetar, nu a avut drept efect decât reducerea dramatică a numărului de întreprinderi active și creșterea șomajului.

F. GHENDER

CLAUDIU CRISTEA A FOST ALES SECRETAR GENERAL ADJUNCT

Așa cum anticipam, Claudiu Cristea, vicepreședintele Consiliului Județean Arad și al organizației județene a PNȚCD, a valorificat sprijinul de care se bucură din partea vicepreședinților PNȚ-CD, Gheorghe Ciuhandu și Dudu Ionescu. Ieri, cu o largă majoritate, Cristea a fost ales secretar-general adjunct al PNȚCD. În acest fel, Ovidiu Marian are încă o „bilă albă", Cristea susținându-l pentru funcția de președinte al organizației județene.

Claudiu Cristea, care a fost ales mai repede decât se aștepta, va pleca la Praga, la reuniunea partidelor creștin-democrate din Europa Centrală și de Est, fără să-și mai facă griji.

S. TODOCA

PUR cere oprirea privatizării cu banii... statului!

Biroul Permanent al Partidului Umanist din România consideră că este necesar ca Guvernul României să adopte măsuri urgente și severe împotriva practicilor de subvenționare mascată a grupurilor de interese din jurul unei societăți cu capital privat care beneficiază de scutiri și reeșalonări ale datoriilor impresionante acumulate către bugetele statului și asigurărilor sociale, dar folosesc disponibilitățile astfel create pentru a... achiziționa firme cu capital de stat! Asemenea cazuri, semnalate recent la unele rafinării petrochimice și fabrici de băuturi alcoolice și nealcoolice, nu fac decât să dinamiteze eforturile de stimulare a muncii cinstite și plătite corect și să constituie o sursă permanentă de critici justificate din partea organismelor internaționale pentru incapacitatea statului român de a stăvili corupția și crima organizată.

F. GHENDER

NICU IERAN A FOST ÎMPUTERNICIT

În urma unei vizite la București, Nicolae Ieran a fost împuternicit de către conducerea centrală să reorganizeze filialele Partidului Necomuniștilor din județele Arad, Cluj, Bihor, Maramureș și Satu-Mare. Ieran ar fi vrut și filialele din Banat, dar acestea au fost preluate de către Doru Braia. Împuternicirea lui Nicu Ieran expiră pe data de 31 iulie. Suntem curioși câte filiale va reuși să reorganizeze până atunci, mai ales că ne-a mărturisit că nu știe cum se va descurca cu maramureșenii, care „una-două, scot brișca."

T. S.

Week-end politic arădean

ORGANIZĂRI, REORGANIZĂRI, STRATEGII...

Sfârșitul săptămânii trecute a fost destul de anost în ceea ce privește activitățile diverselor partide politice. Ceva vânzoleală a fost doar pe la liberali, candidații pentru președinția partidului călcându-se pe picioare unuii pe ceilalți, în dorința de a-și demonstra teribila dragoste subită pentru Arad și arădeni, mai ales pentru cei care vor merge la congres, în scopul de a introduce în urmă buletinele de vot. Activități au mai avut partidele care acum încearcă să se pună pe picioare. În privința deplasările în teritoriu, s-a simțit câte ceva, nu mult, pentru că benzina este scumpă și, în plus, nici nu mai este campanie electorală.

PDSR - Delegația Permanentă

La PDSR, la sediu, s-a desfășurat ședința Delegației Permanente. Nu insistăm, întrucât am relatat deja ce s-a discutat și s-a hotărât.

PSDR - Remețan a răsuflat ușurat

Până vineri seară, subprefectul Florin Remețan nu prea putea să doarmă liniștit, pentru că încă nu primise „patalamaua" de la Guvern. Sâmbătă dimineața a participat la teleconferința cu premierul Adrian Năstase. În acest timp, la sediul din Palatul Cenad se adunaseră președinții organizațiilor de cartier, care au primit carnete și ștampile cu inscripția „Achitat" dovada plătirii cotizației. Fiecare președinte de organizație a primit sarcina de a monitoriza cu maximă atenție cartierul care îi revine, în vederea informării cât mai ample a subprefectului.

PNL - „Ești o floare, ești un Crin..."

Deși se pare că Valeriu Stoica nu va avea prea mari emoții la Congres în privința voturilor delegaților arădeni, Crin Antonescu este convins că doar cu o „floare" (Stoica), nu se face primăvară. Ca atare, a venit și el la Arad să discute cu deputatul Titus Gheorghiof, care se pare că i-a fredonat celebrul șlagăr „Ești o floare, ești un Crin" dar ...„n-ai parfumul (liberal) cel mai fin... Oricum, deputatul Gheorghiof a luat, pentru a doua oară într-o săptămână, drumul Clujului. Deh, dacă vrei să ai un loc în Biroul Permanent Central, trebuie să ai sprijin puternic. Or, înălțimea Feleacului nu este deloc de neglijat...

PPDR - „Adevărat că a-nviat?!"

Se pare că PPDR-iștii arădeni s-au hotărât să apuce taurul de coarne și să dea cu tifla „miticilor" care nu prea au strâns rândurile în urma „defectării" lui Radu Vasile și campania. Cu toate că partidul va avea o puternică tentă naționalistă, președintele Achim Alexa și secretarul general Ioan Gabor au avut grijă să specifice că în nici un caz nu va fi vorba despre un partid regional, ci de largă deschidere națională.

PNȚ-CD- Tot la drum, la drum!

Țărăniștii, în frunte cu Ovidiu Marian, care se pare că va defila de unul singur spre fotoliul de președinte al organizației județene, vor bate județul în lung și în lat. În fiecare zi vor fi vizitate câte trei localități din județ, în vederea contactării organizațiilor. În plus, se vor purta discuții cu foștii țărăniști care au plecat la alte partide. Strategia de atragere a lor la vechea „matcă" a fost trasată la ședința de sâmbătă a Comitetului Județean.

PRM - „Hai la lupta cea mare!"

Deși încă nu au birouri parlamentare, deputații PRM, Nicu Cojocaru și Nicoară Creț și-au luat în serios sarcina de a fi în mijlocul celor care i-au ales. Întâlnirea de la Lipova a fost edificatoare în acest sens.

UDMR - „Să ne vedem de treabă!"

Ca de obicei, UDMR-iștii își văd de treaba lor, fără prea multă vorbărie. Așa cum au promis, vizitează prioritar localitățile în care au obținut cele mai bune rezultate la alegerile locale și cele generale.

PSM - „Ce-am avut și ce-am pierdut"

Ca de obicei, PSM-ul nu se prea agită, nici măcar periodicele conferințe de presă nemaifiind ținute. Nici măcar acum, în urma Consiliului Național, nu a fost organizată o întâlnire cu presa. Probabil că acolo s-a hotărât că strategia PSM-ului este lipsa oricărei strategii. Probabil că dl. Pătrăuță așteaptă să se mai învecheaască un pic guvernul, pentru că deocamdată nu prea are ce critica. Sau, poate că așteaptă primăvara, să-și mai arate și soarele fața...

SIMION TODOCA

Cu medicul veterinar Florin Radu Nicoară

DESPRE ASIGURAREA STĂRII DE SĂNĂTATE LA PUII DE GĂINĂ (II)

– D-le doctor, continuăm articolul de săptămâna trecută despre creșterea puilor de găină. Am ajuns la primele zile după eclozionare (ieșirea puilor din găoace); ce facem în continuare?

– După ce am examinat puii vizual și i-am eliminat pe cei cu defecțiuni fizice, cu vitalitate scăzută sau cei prea mici, vom aplica primul tratament în apa de băut. Vom dizolva, după rețetă, un medicament antistres, bogat în vitamine (A, D3 și E), eventual asociat cu un antibiotic (Oxitetraciclină pulbere, de exemplu). Tot în primele ore de viață, vom administra puiilor câte un bob de piper și le vom introduce picioarele într-un recipient cu spirt sanitar. Aceste recomandări sunt valabile pentru creșterea puilor în sistem gospodăresc, fiindcă în cazul creșterii industriale (hale tip Avicola) la efective de zeci de mii de exemplare, tratamentele tradiționale (boabe de piper, spirt nu se aplică). În acest sistem de creștere intensivă, igienizarea se face începând de la stația de incubație (formolizarea incubatorilor) și terminând cu administrarea unor furaje combinate care conțin în compoziție și medicamente necesare.

– Care sunt cele mai indicate metode de furajare a puilor mici?

– În sistemul gospodăresc de creștere se obișnuiește să se înceapă cu pisatul de porumb, ceea ce nu este suficient. Ba chiar aș putea spune că este dăunător. Măcinișul de porumb, un aliment bogat energetic, dar scăzut în proteină și aminoacizi, administrat simplu duce la un dezechilibru alimentar cu consecințe negative în dezvoltarea ulterioară a puilor. În consecință este recomandabil ca în primele 10-14 zile să furajăm puii cu nutreturi combinate, ecologice, formate din amestecuri porumb 25-40%, șrot de floarea soarelui 2%, șrot de soia 20-24% (șroturile sunt derivate furajere rezultate din procesul de extragere a uleiului din soia sau din floarea soarelui), făină de pește 8%, lapte praf 2%, făină de lucernă (mai mult floare), 1% carbonat de calciu 0,5 % grâu, orz, ovăz între 20-25%, brânză (de vacă) circa 10%, ou fiert, o bucată (întreagă, deci inclusiv albușul și coaja) la 30 de pui. În amestecuri se mai pot adăuga morcovi dați pe răzătoare sau tocați. Puii care nu pot fi scoși la soare vor primi și un adaos de untură de pește până la 1% din rație. (Atenție, untura să nu fie râncedă).

– De unde poate procura crescătorul asemenea furaje sofisticate, sau măcar componentele mai puțin accesibile cum ar fi: făina de pește, untura de pește, șroturile, carbonatul de calciu și chiar soia și floarea soarelui?

– Cândva se găseau mai ușor, acum nu prea sunt. Există totuși producători de asemenea ingrediente sau premixuri în componența cărora se regăsesc mai mult sau mai puțin toate componentele mai sus menționate. Pentru a reduce cheltuielile cu furajele, gospodarul poate face el înuși rețetele respective, sub îndrumarea unui specialist, medic-veterinar, inginer zootehnist, tehnician agricol cu experiență în domeiu.

– Ați putea face o evaluare a câștigului realizat prin furajarea puilor după rețetă cu furaje combinate față de alimentarea unilaterală cu uruială de porumb?

– În două dăptămâni, pe două loturi distincte se pot vedea diferențe esențiale la greutate, mărime, vitalitate, stare de sănătate, mortalitate. Plus perspectiva: una este pentru pui să pornească „lansat" și alta cu ... „frâna" furajării unilaterale.

– Ce fel de tratamente medicamentoase recomandați?

– Esențial este vaccinul La Sotta contra pseudopestei aviare, care se administrează după următoarea schemă: **prima vaccinare** se face în a doua săptămână de viață, prin picurarea soluției în ochi (în sacul conjunctival); **a doua vaccinare** tot prin picurare în ochi (în amândoi!) în a patra săptămână; **a treia vaccinare** se face injectabil, intramuscular, în mușchii pectorali, în a șaptea săptămână; **a patra și ultima - vaccinare** se face tot intramuscular, în a 11 săptămână. Cine respectă tot ce am recomandat noi aici, procedează „ca la carte" cum se spune și în mod cert va avea rezultate pe măsură.

(Va urma)

ȘTEFAN TABUIA

Prețuri practicate la târgul din Pâncota, în 27 ianuarie 2001

Târgul săptămânal de la Pâncota adună în fiecare sâmbătă sute de oameni din toate localitățile județului și chiar din cele învecinate. Pentru cumpărători sau doar privitori mersul la târg a devenit de mult obișnuință. Principalul interes îl constituie mai ales piața agroalimentară. Iată care au fost ofertele de prețuri înregistrate la sfârșitul săptămânii trecute.

Cereale

Grâul s-a vândut cu 450.000 lei/șenic, iar pentru 100 kg de **porumb** cumpărătorii au plătit între 450.000 - 500.000 lei. **Orzul** și **ovăzul** s-au vândut la același preț - 450.000 lei/100 kg, iar un kg de **tărâțe** a costat 4500 lei.

Animale

Cerere destul de mare s-a înregistrat la **purcei de opt săptămâni** care s-au vândut cu 1,2 - 1,4 milioane lei.

Porcii grași de aproximativ 60 kg au putut fi achiziționați la prețuri oscilând între 1,8- 2 milioane lei.

Pentru **viței de 4-5 săptămâni** comercianții au primit 1,5 milioane lei.

SORINA AMBRUȘ
Foto: V. MUSCĂ

Scrisoare deschisă pe adresa Direcției Județene pentru Agricultură

Cum s-a procedat în comuna Ghioroc

ÎNSCRIEREA LA CUPOANELE AGRICOLE PENTRU SATUL MINIȘ

În data de 14 decembrie 2000, se spune că a venit inginerul Bradiu Gh., din Cuvin, care lucrează la Direcția Agricolă a Județului Arad, pentru a face înscrieri pentru cupoanele agricole. La birt, la Sava, a întâlnit câțiva săteni din Miniș și, fără a-i anunța și pe ceilalți, a dat cetățeanului Dâmșorean Todor formularele care trebuiau completate, ca să le împartă la toți proprietarii deținători de pământ. Dâmșorean a dat formulare doar la șaizeci de inși, iar restul de 35 de proprietari au rămas neînscriși. Inginerul Bradiu a dus tabelul la Direcția Agricolă, fără să se intereseze de ceilalți. El spune că nu este poștaș, iar Dâmșoreanu Todor spune că el nu este plătit pentru așa ceva. Dar pentru ce s-a prins să ia dânsul formularele și a dat numai cui a vrut? Dar noi știm că toate astea se fac de către Camera Agricolă comunală și primărie, care are răspundere față de cetățeni. Noi avem consilieri și cămin cultural, de ce s-a făcut ședința la birt sau în colț de stradă și nu a fost convocată dinainte?

Cerem să se tragă la răspundere toți cei ce au făcut treaba asta și să ne intrăm și noi în drepturi. Nouă de ce nu ni se face dreptate? Vom interveni la dl. prefect și chiar la Ministrul Agriculturii. Pentru că inginerul Bradin a mai făcut lucrul acesta anul trecut, când am rămas fără drept la motorină.

Ținem să precizăm că termenul limită de distribuire este până la 30 aprilie, așa că nu este târziu pentru noi să completăm formularele, deși domnul Bradin nu mai vrea să se complice.

Cu stimă,

Dragoș Cornel, Topor Ion, Ardelean Vasile, Mihoc Laura și alții

***Nota redacției**: Publicăm această scrisoare fără nici o modificare (doar câteva mici probleme gramaticale) fiindă este foarte clară și pe deplin lămuritoare asupra formalismului de care dau dovadă specialiștii Direcției Agricole a județului în îndeplinirea unor obligații profesionale minime, pe de o parte, iar pe de altă parte a Primăriei, dezinteresată și ea de problemele cetățenilor. Mai publicăm această scrisoare și pentru că este o ilustrată vie a batjocurei puse de specialiștii agricoli plătiți de la buget, deci din buzunarul contribuabililor, pe capul micilor proprietari de pământ. Geaba face guvernul eforturi financiare importante cu aceste cupoane, dacă ele nu ajung acolo unde trebuie: la cei care cultivă ogoarele!*

Ș. T.

SEMINȚE DE PORUMB MODIFICATE GENETIC

După cum transmite agenția de presă Mediafax, cunoscuta firmă americană producătoare de semințe, Pioneer, a înființat anul trecut în România prima cultură experimentală de porumb modificat genetic. Rezultatele au fost bune, conform așteptărilor, după care recolta a fost distrusă din cauză că legea românească nu permite (deocamdată) producția de culturi modificate genetic.

Directorul general al subsidiarei românești a Pioneer, David Weidinger, a apreciat că în perspectiva anilor 2003-2004 este posibilă construirea în țara noastră a unei fabrici de semințe modificate genetic, în cazul în care Ministerul Agriculturii va da undă verde acestui tip de producție agricolă „mutată" prin intervenții inginerești. O asemenea fabrică de semințe mutate (modificate) genetic funcționează în Ungaria, cu o valoare a cifrei de afaceri de 20 de milioane de dolari SUA anual.

Ș. T.

În legumicultură:

PREGĂTIREA PATULUI CALD

Dr. ing. Petru Vărădie

În această perioadă calendaristică, producerea răsadurilor de legume se află în plină desfășurare. De aceea, pentru cei care s-au hotărât să își producă singuri, în gospodăriile proprii, necesarul de răsaduri, voi încerca să trec în revistă câteva dintre problemele cu care se vor confrunta.

AMENAJAREA RĂSADNIȚELOR

Lucrarea presupune mai multe etape.

1. Pregătirea gunoiului în vederea utilizării lui ca biocombustibil. Este o lucrare de mare importanță, care demarează cu 7-10 zile înainte de momentul utilizării răsadniței. Are drept scop preîncălzirea gunoiului înainte de așezarea lui în răsadniță.

Pentru aceasta, gunoiul se amestecă bine, eventual se adaugă paie proaspete, dacă este prea bogat în bălegar și se umectează cu apă caldă, în cazul că umiditatea este sub cea optimă (75-80%). În platforma de preîncălzire, gunoiul se așază afânat și în grămezi cu înălțimea de 1-1,5 m.

Lucrările de pregătire a platformei de preîncălzire se fac numai pe timp favorabil, când temperatura aerului este pozitivă și nu suflă vântul. Dacă este cazul, atunci când nopțile sunt posibil să fie geroase, platforma se poate proteja cu tulpini de porumb, rogojini sau folie de polietilenă.

După circa 3-4 zile, platforma va începe să „fumege", acesta fiind momentul optim pentrù trecerea la o nouă etapă.

2. Amplasarea răsadniței. La alegerea locului se are în vedere ca acesta să fie însorit, ferit de vânturi, plan sau cu o ușoară înclinație spre sud.

3. Așezarea gunoiului în răsadniță. Este recomandat, la început, să așezăm un strat de paie, care să izoleze pământul de podul propriu-zis, după care se trece la așezarea gunoiului. Lățimea patului de gunoi este bine să fie cu cca 1.m mai mare decât a răsadniței; la fel și lungimea. Așezarea gunoiului se face furcă peste furcă, de la exterior spre interior, cu o ușoară tasare, în straturi succesive (nu se construiește toată înălțimea odată). Lucrarea se execută pe timp noros sau cald, fără vânt și în cât mai scurt timp (pentru a nu răci prea mult gunoiul).

Grosimea patului de gunoi se stabilește în funcție de temperatura pe care dorim să o realizăm, durata de utilizare și puterea calorică a gunoiului În principiu, gunoiul de cal asigură cca 30°C, timp de 45-50 de zile, în strat de 60-65 cm (răsadniță caldă). Gunoiul de bovine, la aceeași grosime a stratului, poate asigura temperaturi de 20°C, timp de 30-35 de zile.

4. Așezarea tocurilor și a geamurilor. Imediat după terminarea patului de gunoi se montează tocurile și se acoperă răsadnița cu geamuri și rogojini. Este foarte important ca să stimulăm cât mai rapid pornirea patului și să evităm o răcire prea accentuată a unei părți din gunoi, lucru care ar putea duce la o neuniformitate în degajarea ulterioară a căldurii.

În următoarele 4-6 zile vom urmări temperatura din patul de gunoi. Dacă patul lucrează bine, vom constata o creștere a temperaturii până la valori de 75-80°C (la gunoiul de cabaline) sau 40-45°C (la gunoiul de bovine). Spre sfârșitul perioadei, temperatura se va stabiliza la cca 30°C (în cazul gunoiului de cabaline), respectiv 20°C (în cazul gunoiului de bovine).

5. Așezarea pământului sau a amestecului. În momentul când constatăm că temperatura s-a stabilizat la valorile amintite, se trece la ultima etapă, cea a așezării substratului.

Este recomandat ca peste gunoi, primul strat să fie de nisip fin (3-5 cm), pentru a asigura o bună drenare și a împiedica formarea unor galerii de către rozătoare.

Amestecul sau pământul de țelină se așază în strat de 10-15 cm. Dacă vom așeza direct ghivecele, stratul tampon poate fi de 5-7 cm.

Și de această dată, vom fi foarte atenți să nu producem o răcire prea puternică a patului, motiv pentru care nu se va descoperi răsadnița în întregime, ci pe porțiuni. Materialele folosite nu trebuie să fie înghețate (amestecurile).

PREGĂTIREA AMESTECURILOR

Lucrarea se face cu câteva zile înainte (10-15 zile), mai ales dacă intenționăm să facem și o dezinfecție prealabilă.

1. Pregătirea fracțiilor. Pământul de țelină, turba, mrania și nisipul necesită o prealabilă pregătire, care constă în mărunțirea acestora și cernere.

Este bine să obținem, în urma cernerii, particule cât mai fine, fără pietre, materiale organice, sârme, cioburi de sticle etc.

2. Formarea amestecurilor. Proporțiile în care intră diferitele componente în amestecuri diferă în funcție de: destinație (însămânțări, repicări), planta de cultură, sistemul de producere (ghivece nutritive, ghivece umplute etc.), calitatea materialelor (gradul de mărunțire, de descompunere etc.).

Cele mai la îndemână amestecuri pot avea una din rețetele:

- amestec pentru semănături: mraniță 50%, pământ de țelină 25%, nisip 25%;
- amestec pentru ghivece nutritive: mraniță 30%, pământ de țelină 20%, nisip 10%, turbă 40%;
- amestec pentru umplut ghivece: mraniță 50%, pământ de țelină 30%, nisip 20% sau mraniță 20%, turbă 30%, pământ de țelină 40%, nisip 10%.

3. Dezinfecția amestecurilor. Se face cu 10-15 zile înainte de utilizare, cu abur supraîncălzit (sub prelate), chimic cu piatră vânătă (soluție 1%, 10 l/m. c.), basamide (250 g/mc), Vapam lichid (400-500 ml/m.c.) etc.

CINE TREBUIE SĂ-ȘI REDUCĂ GREUTATEA?

Cauza directă a obezității este aportul de calorii peste posibilitățile de consum ale organismului. Cauzele indirecte sunt complexe, majoritatea tipurilor de obezitate fiind determinate genetic.

O metodă bună de măsurare a obezității este indexul masei corporale (IMC), care este raportul dintre greutatea în kg și înălțimea în metri la pătrat. Un IMC de 30 indică obezitate și este începutul zonei periculoase, iar un IMC de 35 are cert semnificație medicală.

Complicatiile obezității

Oamenii supraponderali sunt mai predispuși decât alte persoane să facă diabet, hipertensiune arterială, anomalii ale lipidelor sanguine, boală coronariană, litiaza veziculei biliare, cancer etc. Obezitatea agravează durerile de spate, artrozele.

Cum se poate preveni obezitatea?

● prevenirea obezității trebuie să înceapă din copilărie, cât mai devreme. Specialiștii susțin că alăptatul la sân, cel puțin pentru primele săptămâni de viață este foarte importantă pentru a preveni obezitatea mai târziu. Educația alimentară trebuie făcută de la vârste mici, să li se explice copiilor despre importanța unui regim alimentar echilibrat și despre consecințele supraalimentației dar și ale subalimentației. Nu este bine să-i învățăm, de mici, cu bomboane, ciocolată, hamburgeri și snacks-uri. Obișnuiți-i să consume fructe. Tot de la cele mai mici vârste trebuie făcută multă mișcare. Pe măsură ce copiii cresc, e bine să fie încurajați să fie activi, să urce pe munte, să meargă cu bicicleta, să înoate sau să practice un sport.

Privitul excesiv la televizor este un factor major în obezitatea la copii și trebuie evitat.

● trebuie să vă stimulați comportamentul alimentar: să mâncați câte puțin și des (de 5 ori pe zi), la ore fixe, să nu mâncați în stare tensionată, să mestecați bine alimentele.

● nu păstrați alimentele la vedere, așezând pe masă doar porțiile care trebuie consumate

● nu trebuie să terminați tot ce este în farfurie și puneți-vă în farfurii porții mai mici

● nu „ciuguliți" în timp ce preparați alimentele

● nu mâncați între mese

● consumați suficiente lichide, fiindcă, în multe cazuri, deshidratarea este percepută ca o falsă senzație de foame.

Sunt multe plante medicinale (depurative, diuretice, ușor laxative) care vă pot ajuta să slăbiți: păpădie, urzică, teci de fasole, crețișoară, coada calului, cicoare, mătase de porumb, anghinare etc.

● puteți apela la medicamente care ajută la reducerea poftei de mâncare sau la topirea depozitelor de grăsimi, însă numai la recomandarea medicului.

Persoanele obeze trebuie să facă un exercițiu fizic regulat și să-și reducă moderat caloriile, minimum 1000 calorii pe zi. Scăderea în greutatea nu trebuie să depășească un kilogram pe săptămână.

FARMACIA VERDE

◆ **CURA CU ALOE** se recomandă în ulcer, gripă, dureri de cap, eczeme, astm, scleroză, reumatism, astenie nervoasă, alcoolism, lipsa poftei de mâncare. 1 kg și jumătate de plantă, în vârstă de 3-5 ani, se trece prin mașina de tocat carne. Înainte de a fi folosită, planta nu se udă timp de 5 zile. Se adaugă 2,5 kg miere și 3,5 litri de vin roșu (14-18°). Toate acestea se pun într-un borcan de sticlă și se așează într-un loc întunecos și răcoros, lăsându-se 5 zile.

În primele 7 zile se ia câte 1 linguriță de 3 ori pe zi, cu 2 ore înainte de masă. Durata minimă a unei cure este de o lună. În timpul tratamentului se exclud din alimentație laptele și ouăle. Foarte eficace este și gelul de aloe, din care se recomandă 30-100 ml pe zi. În acest caz, cura este de minimum două luni.

◆ **ÎN AFTE** se recomandă gargară cu infuzie din 2 linguriță de salvie la 100 ml apă, de mai multe ori pe zi

◆ **ÎN INTERTRIGO** - o afecțiune a pielii cauzată de streptococi, cu localizare sub sâni (la femei), interfesir, la axile - se recomandă ulei de cătină și unguent cu propolis, care se aplică de 2-3 ori pe zi.

◆ **PAPILOAMELE** care sunt tumorete ale pielii, circumscrise, pediculate și benigne, rezultând din proliferarea stratului malpighian, cauza fiind probabil un virus, dispar după 1-2 luni de aplicații cu ulei de ricin.

◆ **RAGADELE** (crăpăturile) localizate pe palme, picioare, mameloane (în timpul alăptării la sân) se pot trata cu comprese cu miere, gălbenuș de ouă și smântână, în părți egale.

◆ **PISTRUII** pot dispărea cu ajutorul unei soluții pe bază de hrean. O mână de hrean ras se fierbe în 250 ml oțet. Se lasă 5-6 zile la macerat și apoi se fac aplicații locale, de 3-4 ori pe zi.

MEDICUL VĂ RĂSPUNDE

B.C. 68 ani, Arad. Grăsimile și colesterolul din alimentație pot afecta auzul. Urechea internă este foarte bine vascularizată și are un metabolism ridicat. Factorii care afectează aportul de sânge pot afecta auzul. Grăsimile saturate în exces pot produce îngroșarea sângelui și ateroscleroză, cu încetinirea circulației sângelui, inclusiv la nivelul urechii interne. Restricția de grăsimi saturate și de colesterol este o măsură importantă pentru a preveni afectarea circu-

lației sanguine. Alți factori care pot afecta auzul prin modificarea microcirculației sau a activității nervoase sunt fumatul, alcoolul și hipertensiunea arterială.

Orice persoană peste 50 ani trebuie să-și testeze periodic auzul.

C.D., 60 ani, Arad. Da, glaucomul poate fi produs și prin folosirea îndelungată a unor medicamente (corticosteroizi, fenotiazine etc.). Tot timpul trebuie studiat prospectul medicamentelor utilizate și trebuie folosită doza cea mai mică, eficientă.

C.B., 38 ani, Arad. Sângerarea menstruală abundentă (excesivă) trebuie, neapărat, investigată de medicul ginecolog, deoarece duce la anemie, prin deficiență de fier și poate fi un semn de infecție, sarcină extrauterină, fibrom uterin, cancer, tulburări hormonale, complicații datorate unui sterilet menținut mai mult decât trebuie etc.

A.N. 56 ani. Dieta unui diabetic trebuie să fie săracă în zahăr, grăsimi și colesterol, moderată în proteine și crescută în fibre. Reducerea grăsimilor este necesară, deoarece grăsimile în exces fac celulele mai puțin sensibile la insulină (care are rolul de a reduce zahărul din sânge) și favorizează ateroscleroza. De asemenea, este necesară o reducere a consumului de sare. Cu alte cuvinte, evitați gustările sărate și nu adăugați sare în mâncare, la masă. Există dovezi favorabile consumului de ulei de măsline, floarea-soarelui. Caloriile trebuie păstrate constante zilnic. Foarte importante sunt și exercițiile fizice zilnice sau mersul pe jos, cel puțin 30 minute (în fiecare zi).

Rectificare

Din cauza unor regretabile erori, în rubrica „Medicul vă răspunde", din numărul trecut, au apărut valori greșite pentru unele elemente și teste sanguine. Iată valorile corecte: Hb = 12-16g %; L (adulți) = 5.000 - 10.000 pe mmc; reticulocite = 3-18 la 1.000 hematii; Na (sodiu) = 3 g la 1.000 ml plasmă; uree = 20 - 40 mg la 100 ml ser.

Pagină realizată de **dr. MARIA FILIMON**

Știați că...

◆ boala **Parkinson** îi afectează de două ori mai frecvent pe bărbați decât pe femei, potrivit unui studiu al cercetătorilor italieni, publicat în revista Neurology. S-a constatat că bărbații prezintă mai multe riscuri decât femeile de a face această boală, considerându-se că hormonul estrogen joacă un rol protector. De asemenea, s-a dovedit că persoanele care consumă cu regularitate cafea (1-2/zi) prezintă mai puține riscuri de a se îmbolnăvi de Parkinson decât cele care nu agrează acest produs.

◆ **cancerul de colon** are legătură cu fumatul! Cercetătorii de la Universitatea din Utah au estimat că fumatul este cauza unei alterări genetice, răspunzătoare de apariția cancerului de colon. Legătura între tutun și alterarea genetică este cu atât mai semnificativă cu cât subiectul a început să fumeze de tânăr și continuă să aibă acest viciu.

* **obezitatea** nu este numai o boală genetică, dar anumite gene - în legătură cu factori de mediu și, de comportament - pot mări riscul apariției ei. Acești factori de risc moșteniți, pot fi, totuși, controlați printr-un stil de viață sănătos.

◆ **crizele de epilepsie** pot fi prevăzute, se arată într-un studiu apărut în revista medicală The Lancet. Astfel, cercetătorii au reperat pe EEG (electroencefalogramă) un semnal specific, ce permite detectarea crizelor cu până la 7 minute înainte de apariția lor. Ideea cercetătorilor este de a pune la punct un mic aparat care să analizeze continuu activitatea creierului și să semnalizeze bolnavului iminența crizei. Acest aparat cuprinde un minuscul electrod, implantat în cap, sub piele, legat cu un fir la un element de mărimea unui walkman, pe care bolnavul îl poartă la centură. Acest ansamblu va permite pacientului să ia medicamente pentru a preveni o criză. Acest aparat va ajunge pe piață peste aproximativ 2 ani.

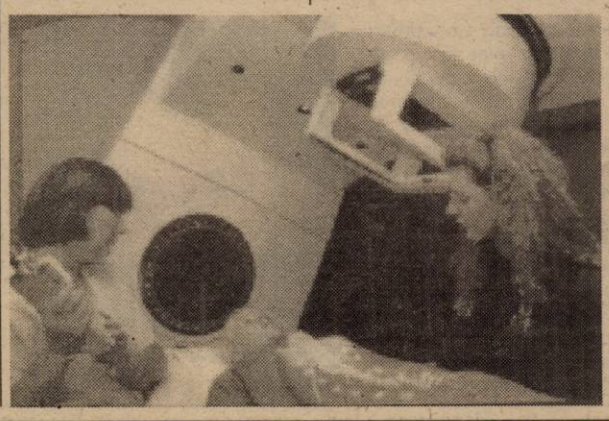

E TOT CE-TI DORESTI TAXARE LA SECUNDA
ACUM SECUNDELE PLATITI PLATITI DOAR CAT VORBITI
NOKIA 6130 la cel mai bun pret al zilei !
TELEFOANE incepand cu 1$*
NOKIA 5130 22$*
PLUS UN CADOU SURPRIZA*
RESTU' IN BUZUNAR GASITI!
* Pentru serviciul cu abonament; in limita stocului disponibil; fara TVA
Cumpara un telefon la cel mai bun pret al zilei, si primesti GRATUIT un PACHET SIM COSMO** !
**In limita stocului disponibil
VIZITATI MAGAZINELE
Triunghi GSM
ARAD: B-dul Revolutiei nr.24; tel: 057252952
TIMISOARA: Str. Stiintei nr.4(AURORA);tel: 056218509
P-ta Victoriei nr.2(BULEVARD);tel: 056295949
Magazin BEGA(PARTER) ;tel : 056193948
Daniel Cristian Exim : Str. S.Barnutiu nr.69; tel: 056205892
ORADEA: B-dul D.Cantemir nr.8;bl.A4(CICERO),parter; Tel: 059130665
CLUJ NAPOCA: Magazin CENTRAL, PARTER; tel: 064190992
Agent Autorizat cosmorom
GSM triunghi

Baschet

PROBLEMELE MEDICALE DE LA B. C. ICIM CONTINUĂ

● Ieri, Alesya Belevich a fost operată la mâna dreaptă

Ca un făcut, la început de an, ghinioanele se țin lanț de echipa campioană, Baschet Club ICIM Arad. Precum în anul 2000, problemele medicale dau mari bătăi de cap conducerii tehnice și executive a celei mai bune echipe de baschet feminin din România.

După îmbolnăvirea Oanei Lateș, lotul și-a pierdut subțire numeric, a mai suferit o pierdere grea, pentru cel puțin trei săptămâni. Este vorba de nou-venita în această iarnă, Alesya Belevich, care a fost operată ieri la mâna dreaptă, în urma unei infecții. Managerul echipei arădene, Stelian Văduva, era negru de supărare ieri și ne-a spus: **„Cea mai bună jucătoare din meciul de la Târgoviște nu va putea juca miercuri cu Rapid, din cauza unei infecții la mâna dreaptă. Nu știu cum a fost posibil una ca asta. Cred că-l dau afară pe maseur. Am rămas în 8 jucătoare, nici nu știu ce să mă fac..."**

Într-adevăr, situația la BC ICIM tinde să se agraveze, datorită numărului scăzut de jucătoare din lot. Sperăm ca măcar cele valide să se autodepășească în proximele dificile partide, cu Rapid acasă și Sportul, în deplasare, pentru a le trece cu bine.

DANIEL SCRIDON

Tenis de masă

ECHIPA CSM CONAR - ARGINT LA „NAȚIONALELE" DE JUNIORI II

Sâmbătă și duminică, la Zalău au avut loc Campionatele Naționale de tenis de masă pe echipe, rezervate juniorilor II (cadeți, categoria de vârstă 13-15 ani). Formația de băieți a CSM Conar Arad a ocupat locul 2 în componența Silviu Burza-Simon Gergö - Radu Munteanu. În proba feminină, gruparea arădeană s-a clasat pe locul 5, rezultat bun în condițiile în care doar Dana Dodean are vârsta cadetelor, Geanina Rotar și Sabina Igaș fiind mai tinere. Echipele secunde ale clubului nu au trecut de faza preliminariilor. Următoarea competiție importantă se desfășoară chiar în orașul nostru, reprezentând-o Cupa României, programată în intervalul 8-11 februarie.

A. HĂRȚĂU

Astăzi, în meci amical

CROAȚIA-ROMÂNIA

După turneul din Portugalia, selecționata divizionară a României va disputa, astăzi, de la ora 15,30, în localitatea Pula, un alt meci amical. De această dată, adversara „tricolorilor" se va numi Croația. Partida va fi transmisă, în direct, pe TV România 1.

De menționat că în lotul României vor fi prezenți doar trei „stranieri": Stelea, Roșu și Mutu, pe când croații vor avea la dispoziție nu mai puțin de unsprezece fotbaliști din afara țării.

L. S.

SE ÎNMULȚESC GRIJILE LUI BÖLÖNI

◆ Nu putem să nu începem „Bursa știrilor" de astăzi decât cu isprava care a făcut înconjurul țării în ultimele ore, aparținând campionului mondial de box, Dorel Simion, care și-a dovedit măiestria pugilistică pe o biată recepționeră de la un hotel bucureștean, care s-a făcut vinovată că nu mai avea... camere. Obișnuit cu tratații de multe „stele", Simion a văzut roșu și a făcut-o... knock-out. ◆ „Australian Open" și-a încheiat ediția 2001 cu un dublu succes american. La masculin, André Agassi, supervizat din tribună de celebra sa soție, Steffi Graf, și-a păstrat titlul, dispunând de revelația franceză Arnaud Clément. La feminin, Jennifer Capriati s-a luat la luptă cu morile de vânt și a învins. Pe rând au cedat în fața americancei, Monica Seleș, Lindsley Davenport și Martina Hingis. Și când te gândești că acum câțiva ani Capriati făcea cunoștință cu clinicile de dezintoxicare, din cauza drogurilor. ◆ Rămânând în peisajul sportului alb, să spunem că Boris Becker și-a revenit rapid după divorțul de Barbara, având în prezent o relație cu solista de muzică pop Sabrina Setlur, care acum doi ani făcea senzație în topurile de specialitate germane. ◆ Revenind pe plaiuri mioritice, ne oprim la echipa națională de fotbal, pentru care se apropie examenul anului, meciul cu Italia, din 24 martie, partidă decisivă pentru calificarea la Campionatul Mondial din 2002. Selecționerul Bölöni începe să aibă mari dureri de cap, după accidentarea lui Adrian Ilie și portarul Ajax-ului, Lobont declarând forfait. Acesta va fi supus unei operații la umăr, care îl va face indisponibil două luni. Probleme vin și din Germania, unde căpitanul naționalei, Dorinel Munteanu nu mai prinde echipa la Wolfsburg, fiind în conflict cu antrenorul. Vești bune vin din Spania, unde Gâlcă (la Espanol), Filipescu (la Betis) și Cătălin Munteanu (la Salamanca) au jucat excelent, ultimul marcând un nou gol. Oricum, pentru Bölöni soluțiile pot apărea și din lotul României B, care a făcut treabă bună în Portugalia ◆ Echipele românești iau cu asalt Italia, șase divizionare A, Rapid, F. C. Național, „U" Craiova, Rocar, Steaua, F. C. Argeș și divizionara B, „Poli" Timișoara luând startul la „Winter Cup" de la Norcia. Aerul Peninsulei se dovedește propice pregătirii returului. ◆ Dinamo a intrat în conflict cu F. C. Argeș, refuzând să-i dea drumul definitiv lui Bogdan Mara, împrumutat până la vară în Trivale. Un transfer perfectat este cel al lui Buta care a revenit la Brașov de la Rapid. ◆ Încheiem cu noutăți din Formula 1, acolo unde două scuderii și-au prezentat oficial piloții și monoposturile. BAR-Honda mizează pe experiența lui Jacques Villeneuve și pe dorința de revanșă a lui Olivier Panis, revenit în Marele Circ. Obiectivul echipei este clasarea în primele trei locuri. Williams-BMW s-a despărțit de Jenson Button, însă partenerul lui Ralph Schumacher se anunță cel puțin la fel de valoros. Este vorba despre fostul campion mondial la CART, columbianul Juan Pablo Montoya. Obiectivul, destul de îndrăznet, este chiar titlul la constructori.

DACIAN TODUȚA

Bursa știrilor

Divizionarele C arădene, în pregătiri

La Vața TELECOM VA LOCUI ÎNTR-UN HOTEL DE PATRU STELE

De ieri, cea mai bine clasată echipă arădeană de Divizia C, FC Telecom Arad și-a mutat „cartierul general" din Micălaca, la Vața, în frumoasa stațiune din județul Hunedoara. Din nefericire, perioada de pregătire centralizată de zece zile nu începe sub cele mai bune auspicii pentru „telefoniști". Antrenorul principal, Gigi Borugă nu a putut face deplasarea la Vața, din motive medicale, așa că, în prima parte a cantonamentului de program se va ocupa Marius Grad și Miroslav Vidak. Există însă toate șansele ca de miercuri sau joi, „principalul" „telefoniștilor" să ajungă la Vața. Astfel s-ar pune capăt și speculațiilor de tot felul apărute în ultima vreme, referitoare la un conflict Marinca-Borugă, cu intenția celui din urmă de a „rupe" colaborarea cu FC Telecom.

„Mergeți voi la Vața, eu vin mai târziu" - pare a spune Gigi Borugă.
Foto: VIOREL MUSCA

Până când apele se vor limpezi într-un fel sau altul, vă prezentăm lotul de 23 de jucători plecat la Vața: Boiț și Marinca jr. - portari; Militaru, Toma, Tambor, Szilyer, Sabou, Oprescu, Mitu, Szellelky, Ardelean, Corinda, Grad, Bugariu, Barna, Volocaru și juniorii: Maghici, Lup, Gligor, Savin, Aldea, Hamza, Borugă jr. Acestora li se mai poate adăuga și timișoreanul Crișanov, aflat în discuții avansate cu conducerea „telefonistă".

În ce privește condițiile pe care FC Telecom le are la Vața, toate sunt la superlativ, hotelul aparținând de Romtelecom având patru stele. Așa că, jucătorii nu au de ce să se plângă. Au nevoie doar de ... chef de muncă.

DANIEL SCRIDON

A.C.U. ASTRA-TRINITY S-A MUTAT LA MONEASA

Duminică după-amiază, A.C.U. Astra-Trinity Arad a luat drumul stațiunii Moneasa, acolo unde în perioada 28 ianuarie-11 februarie va satisface o pregătire centralizată în vederea încercării atingerii obiectivului - promovarea în Divizia B. Pregătirile echipei au început în urmă cu o săptămână, sub bagheta aceleiași conduceri tehnice: Marcel Coraș - antrenor principal, secondat de Ioan Șold și Mihai Jivan. Sâmbătă dimineața, Astra-Trinity a disputat primul joc de pregătire, împotriva juniorilor clubului vagonar, conduși de Gigi Camenită. Astfel, pe lângă mai vechii componenți ai lotului, Marcel Coraș a avut ocazia să-și facă o primă impresie despre noii veniți Oiță și Bilan, la care se adaugă și juniorii Rus, Mărculescu, Coroban, Omuț, Vlas sau Kovacs. Pe perioada cantonamentului Astra-Trinity va mai reveni în două rânduri la Arad pentru a disputa meciurile din cadrul Memorialului „Nicolae Dumitrescu", pe 7 februarie cu Gloria Arad și pe 14 februarie cu Romvest. În data de 11 februarie, în cadrul aceleași competiții va disputa la Pâncota un meci împotriva Șoimilor din localitate. În rest, momentan nu sunt prevăzute alte jocuri de pregătire. Lotul deplasat la Moneasa cuprinde un număr de 26 de jucători: Irimia și Rusu - portari, Coroban, Oprean, Zamă, Bogoșel, A. Vizitiu, Bâgu, Pocaznoi, Bilan, Oiță, C. Vizitiu, Schmidt, Omuț, Folea, Corsenti, Negrilă, Pavel, Rașca, Mărculescu, Aslău, Lăzău, Plisca, Kovacs, Vlas și Rus. Nu vor lua parte la pregătiri Norbet Varga, transferat la Jiul Petroșani, Crăciunescu - în tratative de nuntă în Germania, Suciu și Hărdălău - puși pe lista de transferuri și Chirilă - cu probleme medicale.

În încheiere să spunem că, conducerea clubului intenționează să aducă la Arad, în vară, într-un meci demonstrativ împotriva Astrei, selecționata României care a participat la Campionatul European din Franța 1984, din care făcea parte printre alții și „principalul" Marcel Coraș.

LUCIAN DĂNILĂ

WEST PETROM VREA SĂ CÂȘTIGE MEMORIALUL „NICOLAE DUMITRESCU"

Chiar dacă în aceste zile, divizionara „C", West Petrom Arad își continuă cantonamentul la Valea lui Liman, tehnicianul Ionuț Popa și organizatorul de competiții, Vasile Rad au pus la cale un bogat program de jocuri cu caracter de verificare, în scopul omogenizării unei formule de echipă, pentru atacarea returului campionatului actual.

„Petroliștii" vor juca mâine, la Lugoj cu lidera Diviziei D - Timiș, echipa Vulturii din localitate. Apoi, **sâmbătă 3 februarie, ora 11,00** (teren Subcetate), West Petrom-ul va disputa primul meci amical în Arad, în compania echipei din Campionatul Județean „Onoare", Seria B, Vulturii Socodor. Așadar, în trei zile, „pecicanii" vor juca de două ori cu „Vulturii".

Urmează jocurile din cadrul Memorialului „Nicolae Dumitrescu", echipa lui Ionuț Popa fiind în grupă cu Victoria Nădlac, Comera Arad și Frontiera Curtici. Printre alte obiective, mai mult ori mai puțin (i) logice, West Petromul vrea să câștige această a III-a ediție a Memorialului, organizat de AJF Arad.

Pe 10 februarie, echipa se va deplasa în Ungaria, pentru un „amical" cu divizionara B, Kiskörös. În continuare, West Petrom va întâlni UTA, UM Timișoara, Poli Timișoara și alte formații de Divizia D, la date ce urmează a fi stabilite ulterior.

D. SCRIDON

ȘAH

Începând cu data de 31.01.2001 se organizează faza optimi de finală a Campionatului Național Individual Masculin, ediția 2001.

Pot lua parte cei care s-au calificat din cele trei grupe de șaisprezecimi precum și toți jucătorii care au categoria a 2-a de calificare.

Ședința tehnică va avea loc în ziua de 31 ianuarie a. c., la ora 16,00, la Casa de Ajutor Reciproc a Pensionarilor din Arad, Piața A. Iancu nr. 21, în curte la et. 1.

Participanții sunt solicitați să se prezinte la ședința tehnică cu carnete de legitimare.

Cei care dintr-un motiv sau altul nu au carnete vor prezenta câte două fotografii, buletinul și copia certificatului de naștere.

COMISIA JUDEȚEANĂ DE ȘAH

Box

ÎN RING, CU ARBITRUL CONSTANTIN BUJOR

Zilele trecute, la București s-a desfășurat Consfătuirea arbitrilor-judecători din cadrul Federației Române de Box. Sportul cu mănuși din Arad a fost reprezentat de **Constantin Bujor**, singurul arbitru din orașul nostru, care anul trecut a oficiat la o „zonă" a C. N. de cadeți (Iași) și la două finale, cea de cadeți (Hunedoara) și cea de juniori (Oradea), chiar dacă nu are încă ecusonul A. I. B. A.

Cu acest prilej, arbitrii au luat la cunoștință ultimele noutăți ce vor fi puse în aplicare din acest an. Arbitrul arădean Constantin Bujor ni le-a prezentat succint: ● introducerea obligatorie de „zone" la C..N. de copii, cadeți, juniori și seniori; ● comisiile județene de box se vor transforma în asociații județene, ele urmând a se autofinanța; ● se va pune un accent mai mare pe protecția boxerului, chiar dacă spectacolul sportiv va avea de suferit (concret, la orice „clătinare" în ring a boxerului, arbitrul va opri jocul); ● pentru prima oară s-a pus, la modul cel mai serios, problema dopajului în box. Din acest an, sportivii participanți la finale vor fi testați, prin sondaj; ● în ce privește viitorul, s-a mai stabilit că pentru Jocurile Olimpice de la Atena din 2004, se vor califica direct primii 4 clasați la Campionatele Mondiale, iar următorii patru sportivi de la fiecare categorie vor participa la turnee de calificare; ● ca o noutate, în acest an se va organiza primul Campionat European de box feminin (Franța). La noi în țară, din lipsa candidatelor, boxul feminin încă nu a prins. Poate, mai târziu...

DANIEL SCRIDON

COMPANIA DE TRANSPORT PUBLIC ARAD

Aduce la cunoștința publicului călător
DESCHIDEREA
din data de **31 ianuarie 2001,**

URMĂTOARELOR TRASEE DE AUTOBUZ:

- LIPOVA - TIMIȘOARA
- SĂVÂRȘIN - LIPOVA
- LALAȘINȚ - LIPOVA
- GROȘII NOI - LIPOVA
- BRUZNIC - LIPOVA
- LIPOVA - CLADOVA
- BATA - SĂVÂRȘIN

Persoanele interesate pentru procurarea abonamentelor pe aceste trasee, se pot adresa la AGENȚIA RADNA.

CEA MAI TARE OFERTĂ A MILENIULUI !

Oferta CONNEX valabilă până la 31 ianuarie 2001:
Prima lună fără plata abonamentului (pentru abonamentele simple) sau 50% reducere la abonament în primele 2 luni (pentru abonamentele cu minute incluse)

Dreptul de autor ©2000 Nokia Mobile Phones. Toate drepturile rezervate. Imaginile nu comin IVA.

Bd. Revolutiei nr.83 in incinta MAGAZINULUI COMSIM LG.
TEL. 092/292596

dealer autorizat CONNEX

SC DIANET COMPUTERS SRL

Doriți să călătoriți

RAPID, COMOD TURBO DIESEL și EFICIENT

NON STOP

- Prezentare Gratuită la comenzi
- COMISIOANE **la dispoziția Dvs.**

Telefon: 28.44.44

FIRMA CAUTĂ
10 taximetriști cu mașini proprii

Banca Comercială Română

NOI PRODUSE BANCARE

B.C.R. pune la dispoziția persoanelor fizice și juridice noul produs:

CERTIFICATUL DE DEPOZIT CU DISCONT

Este depozit la termen în cont nominal, în forma dematerializată;

1. Valoarea nominală unitară este de - 10 milioane lei;
- 1000 USD;
- 1000 DEM;

2. **Dobânda este fixă** pe toată perioada cuprinsă între **data** achiziționării de la BCR și data de scadență, în momentul de față fiind superioară celorlalte depozite și se acordă clientului la scadență **sau** în momentul răscumpărării înainte de scadență.
3. În momentul vânzării de către bancă a certificatelor de depozit cu discont, prețul achiziționării de către client este valoarea nominală minus discont-ul;
4. Operațiunile de vânzare/cumpărare a acestor certificate NU SE COMISIONEAZĂ.
5. Pentru persoanele juridice operațiunile desfășurate cu certificatele de depozit cu discont (vânzări și răscumpărări) se fac numai prin virament.
6. Există posibilitatea răscumpărării de către bancă, înainte de scadență, a certificatelor de depozit cu discont;
7. Certificatul de depozit cu discont poate fi utilizat drept garanție pentru creditele sau scrisorile de garanție solicitate de bancă;
8. Certificatele de depozit cu discont în lei și devize se pot răscumpăra de către persoanele fizice și de la altă unitate BCR decât cea emitentă a certificatului;
9. Banca va oferi în fiecare zi lucrătoare un preț de răscumpărare și un preț de vânzare pentru certificatele de depozit cu discont, aceste valori fiind stabilite în funcție de condițiile pieței interbancare și a titlurilor de stat;
10. Cotațiile (prețuri/dobândă) vor fi transmise zilnic unităților operative;
11. În cazul **persoanelor fizice** dobânda se acordă la răscumpărare prin plata valorii nominale mai puțin impozitul de **1% aplicat asupra dobânzii**;

ATENȚIE! *În cazul în care clientul răscumpără certificatul cu discont după câteva zile de la data de achiziție a acestuia, în funcție de ratele de dobândă cotate de bancă, clientul poate primi o sumă inferioară față de cea depusă inițial de acesta.*

Pentru alte detalii personalul BĂNCII COMERCIALE ROMÂNE SA va aștepta la sediul său din Arad, str. Peneș Curcanul nr. 14-16.

BANCA DE CARE AVEȚI NEVOIE!

(1834254)

Licitație

CONSILIUL LOCAL AL MUNICIPIULUI ARAD

cu sediul în municipiul Arad, B-dul Revoluției, nr. 75

ORGANIZEAZĂ DIN NOU ÎN DATA DE 05.02.2001, ORA 9, LICITAȚIE PUBLICĂ PENTRU VÂNZAREA URMĂTOARELOR TERENURI:

1. Suprafața de 5.000 mp., în vederea realizării unor hale de producție - turnătorie ecologică și alte activități conexe.
2. Suprafața de 44.400 mp., în vederea realizării unor spații de producție pentru componente auto, piese electronice și electrotehnice.

Caietele de sarcini și instrucțiunile pentru ofertanți pot fi studiate la sediul Primăriei municipiului Arad, B-dul Revoluției, nr. 75, camera 15, începând cu data de 29.01.2001.

La licitație se pot înscrie persoane juridice române.

CAIETELE DE DOCUMENTE
se pot cumpăra în perioada 29.01-02.02.2001, până la ora 12, de la Primăria municipiului Arad - Camera 15, perioadă în care se pot depune și ofertele.

PRIMAR,
Dipl. ing. Dorel Popa
(1834253)

VBN DOORS S.R.L.

Firmă mixtă româno-olandeză cu profil industria lemnului

angajează

TÂMPLARI calificați (specialiști)

Condiții
- ▲ buni profesioniști
- ▲ disponibilitate pentru program prelungit
- ▲ vârsta între 20 și 45 ani

Informații la telefoanele 216.586, 094.309.351

foto studio enigma

Cea mai bună alegere!

Dacă filmul dumneavoastră procesat la noi în întregime conține 24 fotografii primiți pe loc gratuit

1 film color cu 36 exp. + 1 album

Bulevardul Revoluției 80	Calea A. Vlaicu Bl. I-3	Str. C. Coposu (Lacului 6)
Tel. 057 251459	Tel. 057 272655	Tel. 057 231621
ZILNIC 8 - 20	zilnic 9 - 17	zilnic 9 - 17
www.foto-enigma.go.ro		

S.C. MANITOBA TEX S.R.L.

Angajează pentru secția croit

MAȘINIST	MUNCITOARE
	cu experiență în croit
◆ stagiul militar satisfăcut	
◆ vârstă maximă 35 ani	◆ vârstă maximă 35 ani

Telefon 250.505, fax: 281.322
de luni până vineri orele 8^{00}-18^{00}
Arad, Str. Ursului nr. 21

(1834255)

S.C. ARTERM S.A.

ANUNȚĂ CONSUMATORII ARONDAȚI PUNCTULUI TERMIC 8 V

că în conformitate cu faxul nr. 998/24.01.2001 emis de Sucursala Electrocentrale Arad

SE VA ÎNTRERUPE FURNIZAREA ENERGIEI TERMICE

în ziua de 30.01.2001 între orele 7^{00}-15^{00}

pentru lucrări de montaj contor în circuitul primar.

Conducerea
S.C. ARTERM S.A. ARAD

JUDECĂTORIA LIPOVA

Dosar execuțional nr. 731/1999

În data de 14.02.2001 ora 10,00 la Judecătoria Lipova, str. Brancovici nr. 27 - biroul executor judecătoresc.

SE VINDE LA LICITAȚIE PUBLICĂ
imobilul situat în Căpâlnaș, nr. 226, județul Arad,
compus din casă nr. 226 cu 2880 mp,
proprietatea lui Motoi Ioan David și Motoi Maria.

Prețul de strigare este de 111.750.000 lei.
Condițiile de licitație se pot consulta la Judecătoria Lipova, biroul executor judecătoresc - Dan Oprea, lunea sau vinerea, ora 10,00.

(1834251)

ANIVERSĂRI

„LA MULȚI ANI!"
sănătate și multă fericire tăticului nostru,
NICU OPREAN
iar noi, când vom începe să-ți vorbim, o să-ți asurzim urechile cu dragostea noastră. Gemenele tale: Denisa Nicole și Patricia Maria.

VÂNZĂRI APARTAMENTE O CAMERĂ

Vând garsonieră Vlaicu, P3, posibilitate privatizare, parter, neîmbunătățită, scurgere separată, 8.000 DM, negociabil. Telefon 093 631 003. (2077)

Vând apartament 1 cameră, bucătărie, loc baie, apă, contorizat, satelit, telefon, gaz; 10.000 DM negociabil. Telefon 277086. (2236)

Vând garsonieră, stare perfectă, preț negociabil 9.800 DM; balcon închis, zona Micălaca, bloc 232, etaj IV, ap. 78. (2250)

VÂNZĂRI APARTAMENTE DOUĂ CAMERE

Vând apartament 2 camere, decomandat, cf. I, bloc turn, et. I, Calea Romanilor, lângă Alimentara Traian. Telefon 092 320 073. (2329)

Vând 2 camere, Intim, îmbunătățit, 12.000 DM. Telefon 270856. (1801)

Vând apartament 2 camere, baie, Al. Agnita. Telefon 092 287 419. (2282)

Vând apartament 2 camere, Vlaicu. Vând garsonieră Confecții bl. 17. Telefon 093 472 336. (2282)

Vând apartament 2 camere, str. Afinelor, Aleea Agnita, bloc G, sc. A, etaj III, ap. 16. Telefon 048/814454. (1807)

Vând urgent apartament 2 camere, central, ideal firme, 22.000 DM. Telefon 253326. (2286)

Vând apartament 2 camere, decomandate, et. II, Podgoria (Bolintineanu), 28.000 DM. Telefon 271254. (2164)

Vând apartament 2 camere, ultracentral, în curte (birouri). Telefon 273487, după ora 19. (2152)

Vând apartament 2 camere, decomandate, et. II, Podgoria (Bolintineanu), 28.000 DM. Telefon 271254. (2164)

Vând apartament 2 camere, ultracentral, în curte (birouri). Telefon 273487, după ora 19. (2152)

Vând apartament 2 camere, et. I. Telefon 282927, orele 20-22. (2275)

Vând apartament ultracentral, 2 camere, bucătărie, baie, pivniță mare, str. Episcopiei. Telefon 256013, după ora 20 sau 093 511 413. (2338)

Vând 2 camere, Alfa, contorizat, 12.600 DM. Telefon 270856. (2340)

Vând 2 camere, Alfa, 2 balcoane, et. IV, acoperiș țiglă, 12.500 DM. Telefon 236021, 092 606 527. (2350)

Vând apartament 2 camere, Micălaca 500, et. II, negociabil. Telefon 279718, 094 542 931. (2394)

Vând apartament 2 camere, Confecții, 11.000 DM. Telefon 210910; 094.196.405. (2439)

Vând apartament 2 camere, zona 100 Micălaca. Telefon 214511; 093.455.200. (2443)

VÂNZĂRI APARTAMENTE TREI CAMERE

Vând apartament 3 camere, et. II, 6 Vânători. Telefon 252079, 222021. (2042)

Vând apartament 3 camere, Alfa, bloc 1, etaj 2, parchetat și faianță în băi și bucătărie, 18.500 DM. Informații telefon 057 - 277977 sau 092.981.322. (2196)

Vând apartament 3 camere, decomandat, 95 mp, 2 balcoane închise, scară contorizată, Aradul Nou, 16.500 DM. Telefon 288346. (2299)

Vând apartament 3 camere, Podgoria, etaj IV/IV. Telefon 222457. (1272)

Vând apartament 3 camere, str. Iuliu Maniu nr. 49, ap. 3. Telefon 057-213394, vizibil orele 10-18. (2335)

Vând apartament 3 camere, zona 300, îmbunătățit, 24.000 DM. Telefon 253364. (2340)

Vând (închiriez termen lung) apartament 3 camere, semidecomandat, et. 4/4, Vlaicu, parchet, faianță, telefon, satelit, boxă, 10.000 DM. Telefon 273742. (2352)

VÂNZĂRI APARTAMENTE PATRU CAMERE

Vând apartament 4 camere, îmbunătățit, decomandat, Vlaicu. Telefon 514091, 092 268 786. (2235)

Vând urgent apartament 4 camere, decomandat, Micălaca 500, et. I, preț avantajos. Telefon 219211, 095 258 311. (2021)

Ocazie! Vând 4 camere, Miorița, neîmbunătățit, contorizat, 16.800 DM. Telefon 270856. (2340)

VÂNZĂRI CASE

Vând vilă nouă, deosebită, la cheie, str. Eminescu, preț 235.000 DM. Telefon 094.183.917; 253708. (1073)

Vând casă central, str. Caragiale, totul front stradal (subsol, parter, mansardă), fără intrare auto, 2 vecini în curte, 56.000 DM, negociabil. Telefon 250890, 093 852 189. (1044)

Vând imobil, zonă centrală, suprafață totală 1.000 mp din care construcții 660 mp, hale producție, birouri, depozite. Telefon 057/287545; 093.896.534. (1144)

Vând casă Horia, str. Principală nr. 451, grădină, anexe. (1628)

Vând casă, localitatea Horia nr. 359. Telefon 532216. (1690)

Vând casă cu teren 1100 mp, str. Clujului. Informații telefon 093.779.381. (1812)

Vând casă Fântânele nr. 398, 3 camere, hol, bucătărie, beci, cotețe, apă, gaz. Telefon 094.479.365; 271108. (1839)

Vând casă, Chișineu Criș, 3 camere, hol mare, grădină mare, ocupabilă imediat, informativ 14.000 DM. Telefon 057/212113; 094.565.739. (2133)

Vând casă Grădiște, canalizare, utilități, posibilități gaz. Telefon 092.237.784. (2188)

Vând casă cu grădină, solarii și alte dependințe, Sântana, str. Muncii, nr. 113. (531554)

Vând casă nouă, din cărămidă, Nădlac, str. Victoriei nr. 12. Informații telefon 259299, 095 521 224. (2131)

Vând casă nouă, Bujac. Telefon 245940. (1802)

Vând clădire 2 corpuri, toate utilitățile, renovată, grădină cu solarii. Telefon 094.620.023; 251406. (1780)

Vând casă Vladimirescu, 4 camere, dependințe, anexe, gaz metan, grădină, ocupabilă imediat, preț avantajos și negociabil. Telefon 282733 (1041, 1614)

Vând (schimb) casă la 15 km de Arad, cu apartament în Arad + o mică diferență. Telefon 094.963.362. (1933)

Vând casă modestă + 1.000 mp teren, Gai. Telefon 285448. (1954)

Vând casă 3 camere, garaj, anexe, bună pentru locuit sau ideal privatizare, str. Brezoianu nr. 1. Telefon 245387. (1020)

Vând casă mare, central, 5 camere, dependințe, 68.000 DM, aproape de Piața Catedralei. Telefon 282913. (2307)

Vând casă 3 camere, cu grădină, loc bun pentru privatizare, Calea Timișorii nr. 163. Telefon 278027, 093 710 319. (2268)

Vând casă mare, cu grădină, str. Fântânii nr. 20, Gai, grădină mare. Infromații telefon 274787. (2233)

Vând urgent casă cu grădină în Ineu, str. Eftimie Murgu nr. 11. Telefon 512407, după ora 17. (2335)

Vând casă ultracentral, singur în curte. Telefon 094 795 541, 257213. (2341)

Vând casă cu grădină, tot confortul. Telefon 094 765 563. (2349)

Vând casă Livada sau schimb, variante. Telefon 243492, seara. (2366)

Vând casă 3 camere, anexe, gaz, grădină, Pârneava. Telefon 221102. (2363)

Vând casă mică, grădină, apă, anexe, 7.000 DM, negociabil. Informații telefon 466399. (4433399)

Vând casă, sat Iermata Neagră nr. 98, județul Arad. Telefon 093 898 171. (2373)

Vând casă 6 camere, Grădiște, 19.000 DM. Telefon 210910; 094.196.405. (2439)

VÂNZĂRI SPAȚII

Vând (închiriez) SPAȚIU COMERCIAL, 850 mp, toate dotările. Telefon 094 798 000. (131)

Vând (închiriez) spații comerciale (producție), toate la un loc, zona Vlaicu. Telefon 092.621.961. (1755)

Urgent! Vând spațiu comercial, strand, 20.000 DM, negociabil. Telefon 095.421.678. (1795)

Vând GHERETĂ din lemn, tip CPL. Telefon 092 721 469. (2014)

Vând spațiu comercial în Strandul „Neptun", poziție centrală. Telefon 092.962.123. (2215)

Vând urgent spațiu comercial sau producție, 540 mp plus apartament de serviciu, 3 camere bloc, în Șiria. Telefon 094.545.778. (2214)

Vând restaurant, ultracentral. Telefon 094.665.334. (2283)

Vând gheretă metalică în Piața Miorița. Telefon 259730 sau 095.596.611. (1117)

Vând urgent și avantajos sau închiriez hală industrială în incinta Abatorului Vechi Arad, suprafața 252 mp. Telefon 094.963.151; 094.698.659. (254)

Vând spațiu comercial, construcție aluminiu și termopan, zonă centrală. Telefon 095 828 144. (2337)

VÂNZĂRI TERENURI

Vând 35 ha teren arabil. Telefon 094.620.023; 251406. (1780)

Vând teren 1500 mp, lângă Sanevit. Telefon 277919, 257664. (1241)

Vând teren pentru construcții industriale (1,15 ha), situat pe drumul spre Nădlac, vizavi de unitatea militară, preț 6 $/ mp. Telefon 283339, 095 697 259. (785)

Vând 2300 mp teren intravilan, 10 DM/mp, localitatea Zimandul Nou. Telefon 094.608.041; 231279. (1557)

Vând vatră casă, în Sânleani, 1.630 mp, apă în curte și gaz. Telefon 412222 Livada. (2063)

Vând TEREN cu 2 CASE, ultracentral, str. Înfrățirii, Chișineu Criș. Informații telefon 093 340 082. (2376)

Vând 3.000 mp TEREN, ultracentral, Chișineu Criș. Telefon 093 340 082. (2376)

Vând 1,5 ha pământ. Informații satul Horia nr. 142, 1.500 DM, negociabil. (2377)

VÂNZĂRI AUTO

Vând Opel Astra Combi, excepțional, motor 14, consum redus, an 1992, înmatriculat, 7.200 DM. Telefon 092 344 705.

Vând urgent, convenabil, RENAULT MEGANE, 1996, 70.000 km la bord, full option. Telefon 257130 sau 092.663.275.

Vând Opel Vectra, an 1992, servo, central, trapă, cu haion, albastru indigo, recent înmatriculat, 7.900 DM. Telefon 092 571 335. (2397)

Vând Opel Vectra, an 1992, central, servo trapă, roșu, suspensie, sport, 7.400 DM. Telefon 092 571 335. (2397)

Vând Opel Astra Club Caravan, an 1992, central, servo, trapă, albastru indigo, 8.200 DM. Telefon 092 571 335. (2397)

Vând autoturism OPEL ASTRA, 1992; RENAULT LAGUNA, 1995, înmatriculate persoană fizică, stare perfectă. Telefon 092 237 792. (1921)

Vând Dacia 1310, an 1975, înmatriculat, preț 800 DM. Telefon 286211. (2083)

Fără roți nu poți! 20%. REDUCERE la toate tipurile de ANVELOPE. Telefon 259339; 094.706.321. (1284)

Vând avantajos TV ARO și remorcă Oltcit Club. Telefon 094.611.387. (1867)

Vând Dacia 1310 tamponată. Telefon 289432. (2192)

Vând Ford Sierra 2000i Automatic, injecție, alarmă (pornire din telecomandă), an 92, jenți aluminiu, ABS, turela, geamuri electrice, dezaburitor față-spate, servo, 8.500 DM. Telefon 093 631 003. (2077)

Vând Audi Coupe Sport, 1986, persoană fizică. Telefon 095.633.429; 057-242841. (1757)

Vând remorcă ARO, an fabricație 1992, stare excepțională și motor ARO piese noi. Informații telefon 094.764.896. (4434749)

Vând autoturism BMW benzină, capacitate cilindrică 3000 cmc, an fabricație 1990, geamuri electrice, turelă, alarmă, oglinzi electrice ABS, piele, preț 10.900 DM. Telefon 092.981.322 sau 094.555.443. (2196)

Vând caroserie completă pe roți pentru Volkswagen Santana și Opel Ascona, stare foarte bună. Informații telefon 094 607 117. (1910)

Vând semănătoare de grâu 17 rânduri, germană, prășitoare 4 rânduri, germană, mașină plantat cartofi 4 rânduri. Telefon 415108. (1846)

Vând Opel Vectra 1,7 TD Intercoler, an 1994, cu multiple opționale. Telefon 095.523.319. (2086)

Vând VW Golf III, Turbo Diesel, 1993, 1.900 cmc, înmatriculat. Telefon 094 634 660. (2119)

Vând tractor U650, plug PP3, semănătoare SPC 6, tocătoare, grapă cu colț fix. Informații comuna Cermei nr. 309, telefon 057-204902, int. 117A. (2220)

Vând Dacia 1300, cu CIV, stare bună. Telefon 095 260 637. (5351552)

Vând Dacia 1310, an 1982, CIV, 850 DM și Dacia 1310, an 1985, CIV, 700 DM, ambele stare bună. Telefon 095 691 394, 286856. (2351)

Vând VW Golf II neînmatriculat. Informații telefon 264340. (2346)

Vând VW Vento, 1994, 1,6 benzină. Telefon 094 258 950. (2339)

Vând Dacia papuc, 1999, carosată aluminiu (schimb cu Dacia berlină + diferență), preț 5.300 DM. Telefon 218042, 094 958 818. (2323)

Vând motoare Diesel și piese schimb pentru toate tipurile, la preț convenabil. Telefon 057-466530, 094 982 989. (5334701)

Vând Audi 100 TD, an 1986, recent adus în țară, stare perfectă și Peugeot 2105, Diesel, an 1987, prețuri negociabile. Telefon 057-466530, 094 690 555. (5334702)

Ocazie! Vând VW Golf II, Turbo Diesel, 5 uși, 5 trepte, încălzire scaune, numere Germania, valabile 2002, 2.650 DM, negociabil. Telefon 092 498 335, 057-266684. (2367)

Vând Opel Vectra 1,7 Diesel, 1995, înscris circulație. Telefon 243492. (2366)

Vând Opel Vectra 1,7 TD Intercoler, an 1994, cu multiple opționale, stare excepțională. Telefon 095 523 319. (2357)

Vând motor Mercedes 250D, nou, sigilat și dezmembrez motor Opel Astra 1,7D. Telefon 094 797 824. (2355)

Ocazie! Vând VW Golf II, 2 uși, non-profit, benzină, necesită mici reparații, 2.900 DM, negociabil. Telefon 092 498 335, 057-266684. (2368)

Vând caroserie VW Passat Combi, an 1986, neînmatriculată, completă și pentru dezmembrări. Telefon 214097. (2369)

Vând Skoda Favorit, an 1991, consum 5 lt/ 100 km, înmatriculat Germania, 1.500 DM. Telefon 092 245 500. (2378)

Vând Rower 827, an 1990, înmatriculat normal, toate extrasele, 6.000 DM. Telefon 092 245 500. (2378)

Vând Dacia 1310, an 84, stare funcționare perfectă, 1.300 DM și piese de Fiat Uno Diesel. Telefon 265545. (2374)

Vând VW Transporter, 1986, 6 locuri + 1 tonă, neînscris; TV izotermă, dublu spate. Telefon 212526. (2445)

Vând Mercedes Cobra, urgent, preț avantajos. Telefon 095.632.816. (2444)

VÂNZĂRI ELECTRO

Vindem VITRINE FRIG, CAMERE FRIG, DULAPURI FRIG, garanție. Telefon 281384, orele 8-18. (987)

Vând vitrină frigorifică 1,80 m, orizontală. Telefon 278968, orele 20-22. (2274)

Vând cuptor patiserie. Informații telefon 278968, orele 20-22. (2274)

Vând CASE MARCAT FISCALE și CÂNTARE ELECTRONICE, omologate. Telefon 282829; 272727. (f. 6053720)

Vând EXPRESOURI CAFEA, profesionale. Telefon 092.962.123. (1128)

Vând mașini de spălat automate cu reduceri de preț (1.800.000-3.000.000 lei), oferim garanție. Telefon 259339; 094.706.321. (1284)

Vând congelatoare, lăzi, frigidere, combine, la prețuri foarte mici (1.500.000-3.000.000 lei), se oferă garanție. Telefon 259339; 094.706.321. (1284)

Vând ASPIRATOARE modele noi, la numai 400.000 - 600.000 lei. Telefon 259339; 094.706.321. (1284)

Vând TV color stereo cu telecomandă, la prețuri între 950.000 și 3.000.000 lei, oferim garanție. Telefon 259339; 094.706.321. (2006)

Vând televizoare color cu text și telecomandă și telefoane mobile. Telefon 093 955 806, 092 746 364. (2099)

Vând mașini spălat automate; combine frigorifice, modele noi, televizoare color, garanție. Telefon 251392. (2252)

Vând televizoare color: Telefunken, Grundig, Nokia, teletext, telecomandă. Telefon 264004. (2253)

Vindem COMPUTER PENTIUM I, 75 MGH, 16 RAM, 600 Mega baiț, placă sunet și boxe. Telefon 280260, 094 552 226. (2317)

Vindem COMPUTERE 486, complete, cu monitor, tastatură și mouse, diferite configurații. Telefon 280260. (2317)

Vând televizoare color, telecomandă, teletext, garanție. Telefon 219365, 093.380.028. (2256)

Vând CALCULATOARE 486 PI, PII, garanție 3-12 luni. Telefon 096.701.305. (1914)

Vând TV color 37-51 cm, stereo, teletext și telecomandă, cu garanție. Telefon 274118. (585)

Vând congelator cu sertare No-Frost și ladă frigorifică cu un an garanție. Telefon 289667. (585)

Vând mașină automată rufe Boch cu uscător 1400 rotații/minut, foarte performantă, fabricație 1999, un an garanție, preț avantajos. Telefon 274118. (585)

Vând combină frigorifică cu 4 sertare, congelator Philips, cu un an garanție. Telefon 274118. (585)

Vând combină muzicală cu 6 CD, cu 3 CD și 1 CD Sanyo; videorecorder, amplificator 2x150 W, boxe de mare litraj 550 W, CD Player Deck casetofon. Telefon 289667. (585)

Vând frigider, congelator, vitrină frig, ladă frig, combină frig, mașină spălat automată, garanție 6 luni. Telefon 092 851 149. (2345)

VÂNZĂRI DIVERSE

Vând LEMNE FOC TĂIATE, esență tare, domiciliu. Telefon 276488, Grădiște. (1692)

Vând LEMNE FOC la domiciliul clientului. Telefon 214010. (1710)

Vând cărucior import pentru copil, aproape nou, culoare albastră. Telefon 093 391 896. (2295)

Vând PLASĂ GARD ZINCATĂ și NEAGRĂ, toate dimensiunile; CUIE; PLASĂ RABITZ; TABLĂ DECAPATĂ 0,4 și 1 mm; TABLĂ ZINCATĂ 0,4, TEAVĂ PĂTRATĂ, SÂRMĂ NEAGRĂ și ZINCATĂ, COTURI, BURLANE, str. Vrabiei, nr. 4. Telefon 289997. (508)

Vând garaj, nr. 3264, str. Lacului (spatele Bazinului Înot Pădurice). Telefon 094 505 843. (780)

Vând termotecă Bereta cu coș și Turbo 24 kw, sigilată, 900 - 1.200 DM. Telefon 094.249.933. (2129)

Vând mașini spălat auto profesionale, termosuflante, pentru ateliere, hale, sere, aparatură pentru vulcanizare, aspiratoare profesionale, compresoare toate capacitățile. Telefon 057 - 256829 sau 092.262.159. (1827)

Vând moară grâu, cuptor patiserie, preț convenabil. Telefon 514303, 094.608.021. (1907)

NOU! Vând BCA și ȚIGLĂ produse de MACON DEVA la prețuri fără concurență. Orice cantitate! Telefon 054 - 211807; 094.524.456. (f)

Vând vaci gestante, lunile 7 - 8. Telefon 265079. (1946)

Vând baloți paie. Telefon 460106 sau 094 623 460. (2031)

Ocazie! Vindem mașină spălat auto și aparate cafea. Telefon 213150; 092.990.157. (2212)

Ocazie! Vindem aeroterme de încălzit pe motorină și gaz și aparate vulcanizare. Telefon 213150; 092.990.157. (2212)

Vând saxofon Sopran clasic Amati. Telefon 289188. (2173)

Vând plasă sîrmă zincată, Micălaca. Telefon 259892. (2179)

Vând pianină Doina stare excepțională. Informații telefon 253218, 253070. (1988)

Vând tractor U 650 în rodaj, remorcă 7,5 tone și boia ardei, 45.000 lei/kg. Telefon 095.250.698. (2234)

Vând LEMNE FOC esență tare orice cantitate, la domiciliul clientului. Telefon 214157. (2244)

Vând LEMNE FOC esență tare, orice cantitate, la domiciliu clientului. Telefon 245248. (2244)

Vând făină tip BL 55, cantități mari. Informații telefon 093.194.025. (5351556)

Vând SRL și contract închiriere restaurant (variante). Telefon 093 309 857. (2076)

Vând LEMNE FOC, esență tare, la domiciliu. Telefon 210771. (2130)

Vând LEMNE FOC, esență tare, la domiciliu. Telefon 277027. (2130)

Vând EUROBOLȚARI TERMOIZOLANȚI, cu certificat calitate 300 x 250 x 200, 6.000 lei/ buc, 1 mc-420.000 lei. Telefon 281491, 092 381 750. (2287)

Vând instalație de dozat și ambalat materiale granulate tip Ida 01 și tineret porcin reproducție. Telefon 095 614 877. (2265)

Vând făină BL 80, import Ungaria. Telefon 092 249 495. (2267)

Vând combitermă (500 DM) pe gaz pentru apă caldă și încălzire; vând boilere (instant-uri) 150 DM, 200 DM pentru apă caldă; covectoare pe gaz; pompe de recirculare; instalații sanitare (termostate, ventile tur-retur). Telefon 289544 (rog mesaj). (2309)

Vând instant-uri Vaillant pentru apă caldă pe gaz (200 DM), import Germania. Telefon 243903. (2309)

Vindem și închiriem EXPRESOARE CAFEA „SAECO" noi și second - hand. Telefon 270850; 094.632.134. (980)

Vând termotecă Junkers, Wailant, un an garanție. Telefon 274876; 275557. (2140)

Vând goblene cusute mărunt. Telefon 235742. (734)

Vând calorifere noi, Germania, frigidere, cărucioare invalizi, microunde, biciclete. Telefon 279582. (1789)

(Continuare în pagina 11)

(Urmare din pagina 10)

Vând coltare, canapele extensibile, fotolii. Informații telefon 264892; 094.478.639. (1776)

Vând ARPAGIC de calitate, preț negociabil. Telefon 035-472718; 095 941 541. (1619)

Vând baloți paie grâu sau orz. Informații telefon 283332. (2174)

Vând boia de ardei, 50.000 kg și 1 tonă grâu 5.000 lei/kg. Informații Apateu, telefon 180 A. (2181)

Vând unit dentar marca Ultradent, stare bună de funcționare. Telefon 093.229.009; 094.203.435. (2237)

Vând fân, preț 6.000 lei/ kg. Localitatea Fiscut nr. 111. (2320)

Vând deșeuri de foc stejar. Telefon 236781. (2323)

Vând betonieră fără motor. Telefon 094 765 563. (2349)

Vând ieftin mobilier birou. Telefon 257323 sau 251205, orele 9-17. (2328)

Vând 2 fotolii. Telefon 234723. (2356)

Vând sorg pentru mături, preț la vedere. Informații Pâncota, telefon 466399. (44334801)

Vând GARAJ AUTORIZAT, Micălaca, zona 300. Informații telefon 093 340 082. (2376)

Vând cozi mătură sorg, tuică 52 grade, cherestea fag, nuc. Telefon 093 829 617. (0346125)

Vând fân lucernă, 3.000 kg. Bata 285. (5914637)

CUMPĂRĂRI TERENURI, IMOBILIARE

Cumpăr apartament 3 camere, et. I-II, zona Piața Mihai Viteazul. Telefon 092 344 705.

Cumpăr TEREN ARABIL din ROMGERA - Sântana. Telefon 462061. (5351555)

Cumpăr teren arabil 3 km de Hanul de la Răscruce cu ieșire la șoseaua spre Turnu. Telefon 468763. (5914212)

Cumpăr apartament 2 camere, ofer 8-10.000 DM. Telefon 094 258 950. (2339)

CUMPĂRĂRI ELECTRO

Cumpăr frigidere, congelatoare, mașini spălat automate, combine frig defecte. Telefon 220926. (2345)

CUMPĂRĂRI DIVERSE

Cumpărăm grâu, plata pe loc. Telefon 092.887.025. (1922)

Cumpăr porci grași și vite. Telefon 057-287723, Arad. (2064)

Cumpăr viței de la 4 săptămâni la 10 săptămâni. Telefon 095.505.122. (4434750)

Cumpăr grâu de panificație cantități mari, plata pe loc, 4.000 lei/kg. Telefon 093.194.025. (5351557)

Cumpăr navete plastic 1/8 Pepsi. Telefon 212918. (2248)

Cumpăr PORCI grași, localitatea MISCA nr. 307, preț 28.000 lei/kg. Telefon 057-531497; 094.774.649. (2360)

Cumpăr strung lemn și cherestea tei nelivită, grosime 2,5, lățime peste 20 cm. Telefon 057-236076. (2370)

CERERI ȘI OFERTE DE SERVICII

IMPORTANT PRODUCĂTOR DE CĂMĂȘI pentru export angajăm PERSONAL CALIFICAT pentru mașini normale de cusut. Informații str. Mihai Eminescu, colț cu Andrei Șaguna. Telefon 253062. (1950)

SC „MANIVA" angajează mașiniste confecții, tehnolog, mecanic. Telefon 256935. (1808, 1998)

Angajez ZIDARI. Informații la telefon 456273. (1784)

Agenția de publicitate „DC COMPANY" angajează AGENȚI PUBLICITARI și un REFERENT ADMINISTRATIV. Telefon 252739, 096 504 306. (2205)

ALEXANDRA angajează VÂNZĂTOR PIESE AUTO și ELECTRICIAN AUTO. Telefon 259330. (2364)

SOCIETATE COMERCIALĂ caută PERSONAL cu cunoștințe domeniul pompelor și instalațiilor pompare, în vederea angajării pentru activitate marketing. Cerințe: absolvent facultate tehnică, limba engleză sau germană scris, vorbit, cunoștințe minime operare PC, permis conducere. CV Arad, str. Abrud nr. 101, bl. 163, sc. B, ap. 1 sau fax 279666. Informații telefon 279666; 094.694.583, până la 5 februarie. (2147)

SOCIETATE COMERCIALĂ angajează ZIDARI. Telefon 220400. (2348)

TULIPAN MODE angajează CONFECȚIONERE cu experiență. Telefon 213382. (2347)

Angajăm LĂCĂTUȘI și ELECTRICIENI. Informații telefon 287448 orele 8-15. (2325)

Angajăm AGENȚI DE VÂNZĂRI cu experiență în domeniu. Telefon 284221. (2365)

FIRMĂ DE TRANSPORTURI angajăm ȘOFER PROFESIONIST. Telefon 094 604 064. (2379)

Angajăm două FEMEI PROFESIONISTE la călcat și un ELECTRICIAN. Telefon 270151. (2446)

PRESTĂRI SERVICII

MOBILĂ LA COMANDĂ

● PROIECTĂM ȘI CONFECȚIONĂM mobilier casnic și de birou din PAL melaminat, diferite nuanțe și culori, din import

● INSTALĂM cu unelte profesionale MOCHETĂ și LINOLEUM.

S.C. ARCADIA S.R.L.

Tel. 235.221 sau **093.974.698** (c.33)

ATENȚIE!

CONSTRUIM
- Sobe TERACOTĂ
- HORNURI
- ȘEMINEE

ASIGURĂM
- Curățat hornuri

VERIFICĂM
- Aerisire gaze

la asociațiile de locatari **Telefon 250.529** (c.34)

„SILDOR PROD" execută ieftin, reparații frigidere, congelatoare, garanțial. Transport gratuit. Telefon 057-270622. (c)

Școala de șoferi col. RUSU LUCIAN, face înscrieri. Telefon 283696. (2243)

Școala șoferi „PODOABĂ", VICTORIEI 34, pregătește pentru B, BCE. Telefon 256050, 094 299 212. (2038)

Reparăm TERMOTECI occidentale. Telefon 274876; 275557. (2140)

TAPIȚEZ MOBILIER, colțare, repar tâmplărie, rolete, vopsitorie, recondiționez. Telefon 282980. (2207)

Efectuez transport IVECO, 1,5 to, izotermă, 6.500 lei/ km. Telefon 214525. (2315)

Execut: FAIANȚĂRI, GRESIERI, ZUGRĂVELI, INSTALAȚII SANITARE. Telefon 234380. (2342)

Execut lucrări: VOPSIT, GRESIE, FAIANȚĂ, preț avantajos. Telefon 217235. (2327)

Permisul ABCDE vă așteaptă la Școala CARMEN. Telefon 255445. (2353)

FIRMĂ AUTORIZATĂ montează, sigilează contoare de apă. Telefon 275390, 092 978 933. (2354)

Executăm: PLACĂRI FAIANȚĂ, GRESIE, GIPS-CARTON și TAVANE FALSE. Telefon 092 457 098, 214225. (2375)

DIVERSE

OFER GRATUIT CÂINI DE CURTE, vaccinați, deparazitați, cu carnet de sănătate la zi. Telefon 218626. (2387)

NOU! NOU! NOU!
S-a deschis NOUA FARMACIE „EVIDA", Calea Aurel Vlaicu, vizavi Restaurantul Vagoanelor. Vă așteptăm cu surprize! Orar: 8-19. (2392)

Ofer VALUTĂ, avantajos, contra GARANȚII IMOBILIARE. Telefon 093.917.129. (33133)

În data de 16 februarie 2001, ora 11, la sediul JUDECĂTORIEI ARAD, camera 55, se vinde la licitație publică imobilul din Arad, str. Al. Romanței nr. 8, bl O, ap. 49, proprietatea debitorilor ANDOR MIHAELA și PETREUȘ VASILE, cu prețul de 54.000.000 lei. (2343)

BANKCOOP-Banca Generală de Credit și Promovare SA (bancă în faliment), prin lichidatori: SC „RECONVERSIE și VALORIFICARE ACTIVE SA și PricewaterhouseCoopers Management Consultants SRL, anunță scoaterea la vânzare prin licitație publică, la Judecătoria Ineu, a următorului imobil: în data de 02.02.2001, Casa P+1, parter 10 camere, etaj 8 camere, 366 mp, teren 7.388 mp, încălzire sobe, zidărie cărămidă, fundație beton, comuna Germei, județul Arad. Prețul de pornire a licitației este de 1.275.000.000 lei. Licitația începe la ora 09:00. Informații suplimentare se pot obține de la domnul Drăgan Marius, telefon 057-253848. (f.1834244)

TURISM

TRANSPORT PERSOANE România, Austria, Italia, Franța, Spania și retur pachete. Telefon 095 463 498. (2090)

ÎNCHIRIERI

Închiriez vilă Subcetate. Informații telefon 093 472 336. (2282)

Închiriem BAR DE NOAPTE, DE LUX, complet amenajat, toate dotările. Telefon 214425.

Închiriez apartament 2 camere, foarte frumos, zona Micălaca. Telefon 095.938.159 sau 271839. (2219)

Ofer spre închiriere garsonieră confort sporit, mobilată, zona UTA. Telefon 235063. (2050)

Ofer cameră mobilată, încălzită, str. Brâncuși nr. 8, cartier Șega. (1807)

Doresc să închiriez apartament 2-3 camere, mobilat, Vlaicu-Micălaca. Telefon 253326. (2286)

Ofer spre închiriere apartament 3 camere, central, mobilat lux. Telefon 270872. (2286)

Ofer spre închiriere apartament 3 camere, proaspăt zugrăvit, zona UTA. Telefon 279181. 82332)

Ofer spre închiriere spațiu comercial 50 mp, str. A. Șaguna, colț cu Cpt. Ignat. Telefon 235114. (2361)

Primesc două fete sau o familie în gazdă, toate condițiile. Str. Cpt. Ignat nr. 27. (2381)

Ofer pentru închiriere apartament 2 camere, Podgoria, renovat, parter, 200 DM, anticipat. Telefon 281195. (2382)

Ofer spre închiriere casă, trei camere, bucătărie, baie, gaz, telefon, satelit. Informații telefon 211059; 095.260.374. (2448)

PIERDERI

Pierdut chitanțier parțial completat, eliberat de Direcția Finanțelor pe numele Hans Ionel. Îl declar nul. (2336)

† DECESE †

Profund îndurerați, anunțăm decesul mamei și bunicii noastre,

ALBU ELENA.

Înmormântarea azi, 30 ianuarie 2001, ora 14, de la Capela Cimitirului Eternitatea (UTA). Dumnezeu să o odihnească în pace! Fiul Mircea Albu și întreaga familie.

Cu durere în suflet anunțăm stingerea din viață a soțului și fratelui

VALEA LOGHIN,

din Groșeni. Dumnezeu să-l ierte și să-l odihnească! Soția ZENI și fratele NELU din Bocsig cu familia. (2371)

Cu adâncă durere în suflet anunțăm încetarea din viață, într-un tragic accident a scumpei noastre mame,

PISTRU ELVIRA,

în vârstă de 71 ani. Înmormântarea va avea loc miercuri, 31 ianuarie 2001, ora 13, în localitatea MUNAR nr. 106. Va trăi mereu în amintirea noastră! Fiul EUSEBIU, nora Geanina și nepoata Denisa.

Cu adâncă durere anunțăm încetarea din viață a celui care a fost soț, tată, socru, bunic și străbunic,

BALICA IOSIF.

Înmormântarea va avea loc, astăzi, 30.01.2001, în localitatea Vrani, județul Caraș-Severin. Familia îndoliată.

† CONDOLEANȚE †

Colegiul Județean al Medicilor Arad împărtășește durerea colegului lor doctor STELIAN CRIȘAN, acum în momentele triste pricinuite de trecerea în neființă a mamei sale. Transmitem sincere condoleanțe familiei îndoliate. Dumnezeu să o odihnească!

POLIȚIA MUNICIPIULUI ARAD este alături de prietenul și colaboratorul, dr. primar, medic legist STELIAN CRIȘAN, la trecerea în neființă a mamei sale și transmite sincere condoleanțe întregii familii. Șeful Poliției Municipiului Arad, col. TEODOR PANTEA.

Colectivul Serviciului Județean de Medicină Legală Arad este alături de dr. CRIȘAN STELIAN, în marea durere pricinuită de decesul mamei sale și-i transmitem sincere condoleanțe. (2334)

Un ultim omagiu celei care a fost

CLADOVAN ECATERINA,

o mamă, bunică și vecină exemplară. Odihnă veșnică! Locatarii blocului 185-186, sc. C. (2339)

Suntem alături de colegul nostru Vasii Vasile, în momentele dureroase pricinuite de moartea tatălui său,

VASII GHEORGHE.

Sincere condoleanțe. (2358)

Împărtășim durerea colegilor noștri GABI și GHIȚĂ BOARIU, la despărțirea de cea care le-a fost mamă, bunică și soție. Colectivul SC TOLEDO ARAD. (2359)

Suntem alături de verișorii noștri VALEA TRAIAN și LIVIA din Beliu, la decesul tatălui lor drag. Sincere condoleanțe! Dumnezeu să-l odihnească în pace! Familia Spînu. (2371)

Transmitem sincere condoleanțe domnului dr. CRIȘAN STELIAN, la decesul mamei. Dana și Cristi Voia. (2396)

Ne luăm un ultim rămas bun de la iubitul nostru tată,

VALEA LOGHIN,

din Groșeni, care la 73 ani a plecat dintre noi. Nu te vom uita niciodată! Copiii: Nelu din Seleuș și Taian din Beliu cu familia. Dumnezeu să-l ierte! (2372)

Conducerea GPS Arad este alături de domnul dr. CRIȘAN STELIAN, în marea durere pricinuită de trecerea în neființă a mamei sale. (2380)

Colegii din Biroul Administrativ, Pază și PSI de la SC MODA SA sunt alături de PURICE IOAN, în aceste momente grele pricinuite de moartea fratelui său și transmite condoleanțe familiei. (2401)

Mulțumim tuturor celor ce prin prezență, coroane și flori au fost alături de noi, la înmormântarea celei ce a fost

STAN FLORICA,
născută BLAJOVICL

Familiile îndurerate: Stan și Blajovici. (2405)

Colectivul SC ATIC ARTEXIN GRUP SA este alături de colegul AVRAM BLAGA, în dureroasa încercare prilejuită de decesul soției și este alături de familia îndoliată. (2411)

Suntem alături de Eusebiu și Geanina în marea pierdere suferită. Cuscrii din Arad, familile Turcea și Puf. (2415)

Colectivul de la SC AUTO TECH SERV SRL ARAD este alături de directorul lor, ing. PISTRU POPA EUSEBIU, în greaua durere pricinuită de decesul mamei sale. Dumnezeu s-o odihnească în pace! (2415)

Familia Pop Ioan Radu este alături de colegul și prietenul ei, ing. PISTRU POPA EUSEBIU, în durerea pricinuită de decesul mamei sale. Dumnezeu s-o odihnească în pace! (2415)

Suntem alături de copiii noștri Eusebiu și Geanina în marea durere pricinuită de decesul mamei dragi,

PISTRU ELVIRA.

Cuscrii Onuț și Lenuța din Hășmaș. (2415)

Suntem alături de Eusebiu și Geanina în greaua încercare pricinuită de pierderea mamei dragi. Cumnatul Ioani, sora Luminița și nepoata Larisa. (2415)

Suntem alături de dr. CRIȘAN STELIAN în greaua încercare pricinuită de pierderea mamei și-i transmitem sincere condoleanțe. Șeful Biroului Poliției Rutiere, cpt. I. Roșca și colectivul Poliției Rutiere a Județului Arad.

Suntem alături de familia îndoliată în momentele grele prin care trece, pricinuite de moartea celei care a fost,

CLADOVAN ECATERINA.

Dumnezeu să o odihnească în pace! Sincere condoleanțe! Familia Chebeleu Dan și Voichița. (2423)

Mulțumim tuturor celor care l-au însoțit pe ultimul său drum pe,

SZILÁGYI IOAN

și au împărtășit suferința noastră. Familia îndoliată. (2440)

Sincere condoleanțe familiilor BOARIU și BURCĂ din partea familiilor: Bejan, Creța și Nagy. (2450)

† COMEMORĂRI †

Dragă bunicule,

MUSCA TEODOR,

acum la împlinirea unui an de când tu nu mai ești printre noi îți aducem un pios omagiu însoțit de florile recunoștinței noastre. Dumnezeu să te ierte! Nepoții: ALIN și DANI MUSCA.

Cu durere în suflet amintim că dragul nostru unchi,

PETCOVICI TIBERIU,

în 30 ianuarie ar fi împlinit 61 de ani. În loc de LA MULȚI ANI! noi îi spunem ca Dumnezeu să-l ierte și să-l odihnească în pace, alături de mama sa iubită

PETCOVICIU ELENA,

care a împlinit 6 săptămâni de la trecerea în neființă și de tatăl său

PETCOVICIU TIBERIU,

care a împlinit 32 de ani, de la trecerea în neființă lăsând în inimile și sufletele noastre un imens gol, lacrimi și durere. Nu vă vom uita niciodată! Nepoata Doinița cu soțul Aurel, copiii: Rodica și Aurel Rus, precum și nepotul Petru Betea cu soția Dorina din Șiria. (2184)

Tristă aducere aminte la împlinirea a 9 ani de la plecarea în veșnicie a iubitului nostru bunic,

CIUMEDEAN PETRU.

Te vom purta veșnic în inimile noastre: LORETA și DAN NICA. (2432)

A trecut un an de când ne-a părăsit pentru totdeauna cel care ne-a iubit nespus,

MUSCA TEODOR.

Timpul nu va șterge niciodată amintirea lui dragă din sufletele noastre. Parastasul a avut loc, la Biserica Ortodoxă din ȘIMAND. Dumnezeu să-l odihnească în liniște și pace! Soția Eva, fiul Viorel, fiica Mariana, cu familiile.

Au trecut 3 ani de durere și tristețe de când ne-a părăsit pentru totdeauna, cel care a fost soț, tată, socru și bunic,

HOTĂRAN MIRCEA.

Vei rămâne veșnic în inimile noastre! Dumnezeu să-l odihnească în pace! Familia îndoliată. (2308)

Se împlinește un an de când ne-a părăsit scumpul nostru soț, tată și bunic,

ȘERBAN IORDACHE.

Familia. (2385)

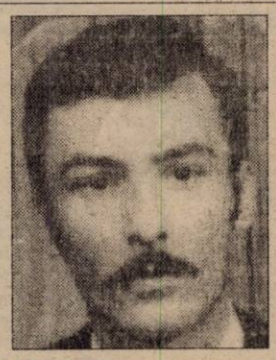

Dragul nostru,

SUCIGAN DIMITRIE DIMI,

azi, în loc să-ți urăm „La mulți ani!" îți acoperim mormântul cu 51 de trandafiri, lacrimi și durere. Nu te vom uita niciodată! Soția Beji cu fiul Dimi și fiica Adina cu Aurelian. (2435)

● PRODUCE ȘI MONTEAZĂ UȘI ȘI FERESTRE DIN PVC
ARMAT CU PROFILE TROCAL GERMANIA
● PRODUCE ȘI VINDE GEAM TERMOPAN
LUCRU NEMȚESC

SATLINE

SALON DE EXPOZIȚIE:
ARAD, PIAȚA MIHAI VITEAZUL
BL. M 7, PARTER
TEL./FAX. 057/25 14 61; 094 50 72 11

OFERTA
LUNII IANUARIE 2001

MITSUBISHI TRIUM
199.000 LEI *
ALCATEL CLUB DB
399.000 LEI *

OFERTA CONNEX VALABILĂ PÂNĂ LA 31 IANUARIE:
➢ "prima lună fără plata abonamentului (pentru abonamentele simple, inclusiv CONNEX CENT) sau 50% reducerepentru abonamentele cu minute incluse"

* În limita stocului disponibil, numai cu conectare la rețeaua CONNEX.
Pentru abonamentele cu minute incluse detalii în magazin. Prețurile nu conțin TVA.

B-DUL REVOLUȚIEI, NR.42, Tel 057-236565,
093-690201, 092-255044

CG & GC®
WWW.CG-GC.RO
dealer autorizat CONNEX

Lidera incontestabilă
a vrăjitoarelor din România
Rodica Gheorghe
prezentă în Arad
VRĂJITOAREA NR. 1 ÎN TOP

cea mai puternică vrăjitoare
și prima din România
care a participat la congrese
internaționale cum ar fi:
Catovițe (Polonia), Lion
(Franța), India,
Palma de Maiorca (Spania),

VRĂJITOAREA
ANului 2001

desemnată de cel mai puternic
vrăjitor din lume Huan Carlos din
Spania în vârstă de 108 ani,
vrăjitoarea cu cel mai mare har
primit de la mama ei Omida și
recomandată de toate canalele
de televiziune și presă, recunoscută
atât în țară cât și peste hotare.
**Este din nou la cererea foarte
multor cetățeni în județul Arad,**
cine dorește cu adevărat rezultate
pentru a vă alina
suferința sufletească și trupească

MĂ PUTEȚI CONTACTA LA TELEFOANELE
094.751.183, 094.481.963.
(5914754)

OFERTA NOULUI MILENIU!

Oferta CONNEX
valabilă până la 31 ianuarie 2000:
Prima lună fără plata abonamentului
(pentru abonamentele simple
inclusiv CONNEX CENT) sau
50% reducere la abonament în primele 2 luni
pentru abonamentele cu minute incluse.

Drepturi de autor © 2000 Nokia Mobile Phones. Toate drepturile rezervate.
* Prețurile nu conțin TVA. Pt. abonamentele business, club, Y00, Z00.
Pentru celelalte abonamente detalii în magazine.
** Prețul nu conține TVA. Pt. abonamentul connex 400.

Magazinul ELECTRONICA (lângă BANC POST)
Tel: 093 - 511.355, 093 - 350.225, 057-212.794
Sagem G.5.m
dealer autorizat CONNEX

SECURO
Societate cu capital integral
german, producătoare de:
lăcăte, casete valori,
dulapuri valori și case de bani

CAUTĂ persoană tânără și dinamică
(bărbat sau femeie) pentru postul de
COORDONATOR VÂNZĂRI

SE OFERĂ:	CERINȚE:
● Salariu motivant	● Studii medii (sau superioare)
● Colaborare pe termen lung	● Flexibilitate, dinamism
● Posibilitate de avansare	● Disponibilitate pentru deplasări în țară
● Climat de muncă corespunzător	● Permis conducere categoria B
● Se asigură școlarizare	● Cunoașterea limbii germane

Trimiteți CV și cerere în limba română (germană) la adresa:
SC SECURO TECH SRL,
2900 Arad, str. Ștefan Zarie nr. 65.
INFORMAȚII LA TELEFON: 288622.
(1834226)

Rosendaal THERMORANC TRANS S.R.L.
Societate româno-germană
Telefon 095-659.340

EXECUTĂ LUCRĂRI DE
● izolații termice industriale
● izolații termice în chimie industrială
● izolații termice construcții clădiri
● izolații termice la cald, la rece
● izolații termice fonice, acustice
● izolații de asigurare contra incendiilor
● închideri hale industriale, perimetrale
● izolații termice cu spumă poliuretanică
● camere frigorifice
● izolații cisterne și izoterme auto

ANGAJEAZĂ personal
◆ tinichigerie industrială
◆ desenator tinichigerie industrială
(5914445)

INSTALATII PROMPT SERVICE SRL
LANTUL - SANEX
ARADUL NOU, Calea Timișorii 39
tel.287340, 287776
orar zilnic 8-18 și sâmbătă 8-13

Vă oferă următoarele:
■ ARTICOLE PENTRU INSTALATII ELECTRICE SI INSTALATII SANITARE
■ ARTICOLE PENTRU INSTALATII APA SI GAZ.
■ ARTICOLE PENTRU VOPSIT SI ZUGRAVIT.
■ ARTICOLE PENTRU UZ GOSPODARESC - UZ CASNIC.
PROMPT SI LA ..... OBIECT !!!!!

CINE TREBUIE SĂ-ȘI REDUCĂ GREUTATEA?

Cauza directă a obezității este aportul de calorii peste posibilitățile de consum ale organismului. Cauzele indirecte sunt complexe, majoritatea tipurilor de obezitate fiind determinate genetic.

O metodă bună de măsurare a obezității este indexul masei corporale (IMC), care este raportul dintre greutatea în kg și înălțimea în metri la pătrat. Un IMC de 30 indică obezitate și este începutul zonei periculoase, iar un IMC de 35 are cert semnificație medicală.

Complicatiile obezității

Oamenii supraponderali sunt mai predispuși decât alte persoane să facă diabet, hipertensiune arterială, anomalii ale lipidelor sanguine, boală coronariană, litiaza veziculei biliare, cancer etc. Obezitatea agravează durerile de spate, artrozele.

Cum se poate preveni obezitatea?

- prevenirea obezității trebuie să înceapă din copilărie, cât mai devreme. Specialiștii susțin că alăptatul la sân, cel puțin pentru primele săptămâni de viață este foarte importantă pentru a preveni obezitatea mai târziu. Educația alimentară trebuie făcută de la vârste mici, să li se explice copiilor despre importanța unui regim alimentar echilibrat și despre consecințele supraalimentației dar și ale subalimentației. Nu este bine să-i învățăm, de mici, cu bomboane, ciocolată, hamburgeri și snacks-uri. Obișnuiți-i să consume fructe. Tot de la cele mai mici vârste trebuie făcută multă mișcare. Pe măsură ce copiii cresc, e bine să fie încurajați să fie activi, să urce pe munte, să meargă cu bicicleta, să înoate sau să practice un sport.

Privitul excesiv la televizor este un factor major în obezitatea la copii și trebuie evitat.

- trebuie să vă stimulați comportamentul alimentar: să mâncați câte puțin și des (de 5 ori pe zi), la ore fixe, să nu mâncați în stare tensionată, să mestecați bine alimentele.
- nu păstrați alimentele la vedere, așezând pe masă doar porțiile care trebuie consumate
- nu trebuie să terminați tot ce este în farfurie și puneți-vă în farfurii porții mai mici
- nu „ciuguliți" în timp ce preparați alimentele

- nu mâncați între mese
- consumați suficiente lichide, fiindcă, în multe cazuri, deshidratarea este percepută ca o falsă senzație de foame.

Sunt multe plante medicinale (depurative, diuretice, ușor laxative) care vă pot ajuta să slăbiți: păpădie, urzică, teci de fasole, crețișoară, coada calului, cicoare, mătase de porumb, anghinare etc.

- puteți apela la medicamente care ajută la reducerea poftei de mâncare sau la topirea depozitelor de grăsimi, însă numai la recomandarea medicului.

Persoanele obeze trebuie să facă un exercițiu fizic regulat și să-și reducă moderat caloriile, minimum 1000 calorii pe zi. Scăderea în greutatea nu trebuie să depășească un kilogram pe săptămână.

FARMACIA VERDE

◆ **CURA CU ALOE** se recomandă în ulcer, gripă, dureri de cap, eczeme, astm, scleroză, reumatism, astenie nervoasă, alcoolism, lipsa poftei de mâncare. 1 kg și jumătate de plantă, în vârstă de 3-5 ani, se trece prin mașina de tocat carne. Înainte de a fi folosită, planta nu se udă timp de 5 zile. Se adaugă 2,5 kg miere și 3,5 litri de vin roșu (14-18°). Toate acestea se pun într-un borcan de sticlă și se așează într-un loc întunecos și răcoros, lăsându-se 5 zile.

În primele 7 zile se ia câte 1 linguriță de 3 ori pe zi, cu 2 ore înainte de masă. Durata minimă a unei cure este de o lună. În timpul tratamentului se exclud din alimentație laptele și ouăle. Foarte eficace este și gelul de aloe, din care se recomandă 30-100 ml pe zi. În acest caz, cura este de minimum două luni.

◆ **ÎN AFTE** se recomandă gargară cu infuzie din 2 linguriță de salvie la 100 ml apă, de mai multe ori pe zi

◆ **ÎN INTERTRIGO** - o afecțiune a pielii cauzată de streptococi, cu localizare sub sâni (la femei), interfesir, la axile - se recomandă ulei de cătină și unguent cu propolis, care se aplică de 2-3 ori pe zi.

◆ **PAPILOAMELE** care sunt tumorete ale pielii, circumscrise, pediculate și benigne, rezultând din proliferarea stratului malpighian, cauza fiind probabil un virus, dispar după 1-2 luni de aplicații cu ulei de ricin.

◆ **RAGADELE** (crăpăturile) localizate pe palme, picioare, mameloane (în timpul alăptării la sân) se pot trata cu comprese cu miere, gălbenuș de ouă și smântână, în părți egale.

◆ **PISTRUII** pot dispărea cu ajutorul unei soluții pe bază de hrean. O mână de hrean ras se fierbe în 250 ml oțet. Se lasă 5-6 zile la macerat și apoi se fac aplicații locale, de 3-4 ori pe zi.

MEDICUL VĂ RĂSPUNDE

B.C. 68 ani, Arad. Grăsimile și colesterolul din alimentație pot afecta auzul. Urechea internă este foarte bine vascularizată și are un metabolism ridicat. Factorii care afectează aportul de sânge pot afecta auzul. Grăsimile saturate în exces pot produce îngroșarea sângelui și ateroscleroză, cu încetinirea circulației sângelui, inclusiv la nivelul urechii interne. Restricția de grăsimi saturate și de colesterol este o măsură importantă pentru a preveni afectarea circu-

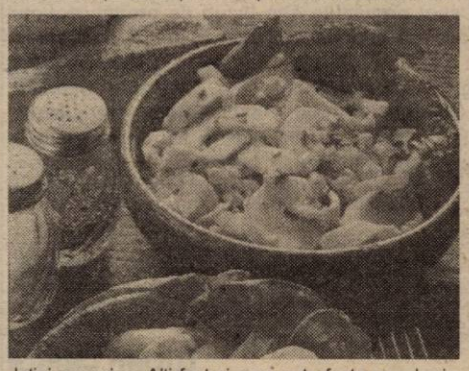

lației sanguine. Alți factori care pot afecta auzul prin modificarea microcirculației sau a activității nervoase sunt fumatul, alcoolul și hipertensiunea arterială.

Orice persoană peste 50 ani trebuie să-și testeze periodic auzul.

C.D., 60 ani, Arad. Da, glaucomul poate fi produs și prin folosirea îndelungată a unor medicamente (corticosteroizi, fenotiazine etc.). Tot timpul trebuie studiat prospectul medicamentelor utilizate și trebuie folosită doza cea mai mică, eficientă.

C.B., 38 ani, Arad. Sângerarea menstruală abundentă (excesivă) trebuie, neapărat, investigată de medicul ginecolog, deoarece duce la anemie, prin deficiență de fier și poate fi un semn de infecție, sarcină extrauterină, fibrom uterin, cancer, tulburări hormonale, complicații datorate unui sterilet menținut mai mult decât trebuie etc.

A.N. 56 ani. Dieta unui diabetic trebuie să fie săracă în zahăr, grăsimi și colesterol, moderată în proteine și crescută în fibre. Reducerea grăsimilor este necesară, deoarece grăsimile în exces fac celulele mai puțin sensibile la insulină (care are rolul de a reduce zahărul din sânge) și favorizează ateroscleroza. De asemenea, este necesară o reducere a consumului de sare. Cu alte cuvinte, evitați gustările sărate și nu adăugați sare în mâncare, la masă. Există dovezi favorabile consumului de ulei de măsline, floarea-soarelui. Caloriile trebuie păstrate constante zilnic. Foarte importante sunt și exercițiile fizice zilnice sau mersul pe jos, cel puțin 30 minute (în fiecare zi).

Rectificare

Din cauza unor regretabile erori, în rubrica „Medicul vă răspunde", din numărul trecut, au apărut valori greșite pentru unele elemente și teste sanguine. Iată valorile corecte: Hb = 12-16g %; L (adulți) = 5.000 - 10.000 pe mmc; reticulocite = 3-18 la 1.000 hematii; Na (sodiu) = 3 g la 1.000 ml plasmă; uree = 20 - 40 mg la 100 ml ser.

Pagină realizată de **dr. MARIA FILIMON**

Știați că...

◆ boala **Parkinson** îi afectează de două ori mai frecvent pe bărbați decât pe femei, potrivit unui studiu al cercetătorilor italieni, publicat în revista Neurology. S-a constatat că bărbații prezintă mai multe riscuri decât femeile de a face această boală, considerându-se că hormonul estrogen joacă un rol protector. De asemenea, s-a dovedit că persoanele care consumă cu regularitate cafea (1-2/zi) prezintă mai puține riscuri de a se îmbolnăvi de Parkinson decât cele care nu agrează acest produs.

◆ **cancerul de colon** are legătură cu fumatul! Cercetătorii de la Universitatea din Utah au estimat că fumatul este cauza unei alterări genetice, răspunzătoare de apariția cancerului de colon. Legătura între tutun și alterarea genetică este cu atât mai semnificativă cu cât subiectul a început să fumeze de tânăr și continuă să aibă acest viciu.

* **obezitatea** nu este numai o boală genetică, dar anumite gene - în legătură cu factori de mediu și, de comportament - pot mări riscul apariției ei. Acești factori de risc moșteniți, pot fi, totuși, controlați printr-un stil de viață sănătos.

◆ **crizele de epilepsie** pot fi prevăzute, se arată într-un studiu apărut în revista medicală The Lancet. Astfel, cercetătorii au reperat pe EEG (electroencefalogramă) un semnal specific, ce permite detectarea crizelor cu până la 7 minute înainte de apariția lor. Ideea cercetătorilor este de a pune la punct un mic aparat care să analizeze continuu activitatea creierului și să semnalizeze bolnavului iminența crizei. Acest aparat cuprinde un minuscul electrod, implantat în cap, sub piele, legat cu un fir la un element de mărimea unui walkman, pe care bolnavul îl poartă la centură. Acest ansamblu va permite pacientului să ia medicamente pentru a preveni o criză. Acest aparat va ajunge pe piață peste aproximativ 2 ani.

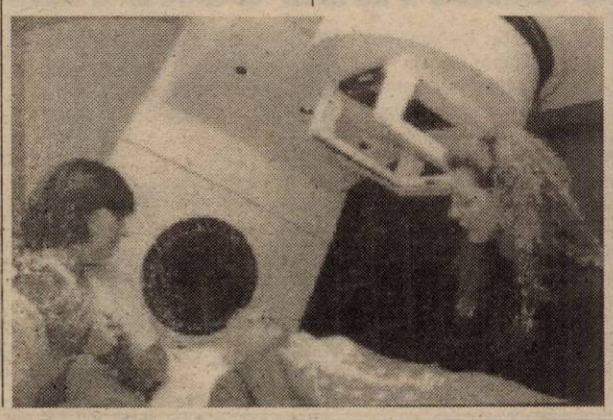

E TOT CE-TI DORESTI
TAXARE LA SECUNDA
ACUM SECUNDELE PLATITI
PLATITI DOAR CAT VORBITI
NOKIA 6130
la cel mai bun pret al zilei !
TELEFOANE incepand cu 1$*
NOKIA 5130 22$*
PLUS UN CADOU SURPRIZA*
RESTU' IN BUZUNAR GASITI!
* Pentru serviciul cu abonament; in limita stocului disponibil; fara TVA
Cumpara un telefon la cel mai bun pret al zilei, si primesti GRATUIT un PACHET SIM COSMO** !
**In limita stocului disponibil
VIZITATI MAGAZINELE
Triunghi GSM
ARAD: B-dul Revolutiei nr.24; tel: 057252952
TIMISOARA: Str. Stiintei nr.4(AURORA);tel: 056218509
P-ta Victoriei nr.2(BULEVARD);tel: 056295949
Magazin BEGA(PARTER) ;tel : 056193948
Daniel Cristian Exim : Str. S.Barnutiu nr.69; tel: 056205892
ORADEA: B-dul D.Cantemir nr.8;bl.A4(CICERO),parter; Tel: 059130665
CLUJ NAPOCA: Magazin CENTRAL, PARTER; tel: 064190992
Agent Autorizat
cosmorom
triunghi

Baschet

PROBLEMELE MEDICALE DE LA B. C. ICIM CONTINUĂ

● Ieri, Alesya Belevich a fost operată la mâna dreaptă

Ca un făcut, la început de an, ghinioanele se țin lanț de echipa campioană, Baschet Club ICIM Arad. Precum în anul 2000, problemele medicale dau mari bătăi de cap conducerii tehnice și executive a celei mai bune echipe de baschet feminin din România.

După îmbolnăvirea Oanei Lateș, lotul și-așa subțire numeric, a mai suferit o pierdere grea, pentru cel puțin trei săptămâni. Este vorba de nou-venita în această iarnă, Alesya Belevich, care a fost operată ieri la mâna dreaptă, în urma unei infecții. Managerul echipei arădene, Stelian Văduva, era negru de supărare ieri și ne-a spus: **„Cea mai bună jucătoare din meciul de la Târgoviște nu va putea juca miercuri cu Rapid, din cauza unei infecții la mâna dreaptă. Nu știu cum a fost posibil una ca asta. Cred că-l dau afară pe maseur. Am rămas în 8 jucătoare, nici nu știu ce să mă fac..."**

Într-adevăr, situația la BC ICIM tinde să se agraveze, datorită numărului scăzut de jucătoare din lot. Sperăm ca măcar cele valide să se autodepășească în proximele dificile partide, cu Rapid acasă și Sportul, în deplasare, pentru a le trece cu bine.

DANIEL SCRIDON

Tenis de masă

ECHIPA CSM CONAR - ARGINT LA „NAȚIONALELE" DE JUNIORI II

Sâmbătă și duminică, la Zalău au avut loc Campionatele Naționale de tenis de masă pe echipe, rezervate juniorilor II (cadeți, categoria de vârstă 13-15 ani). Formația de băieți a CSM Conar Arad a ocupat locul 2 în componența Silviu Burza-Simon Gergö - Radu Munteanu. În proba feminină, gruparea arădeană s-a clasat pe locul 5, rezultat bun în condițiile în care doar Dana Dodean are vârsta cadetelor, Geanina Rotar și Sabina Igaș fiind mai tinere. Echipele secunde ale clubului nu au trecut de faza preliminariilor. Următoarea competiție importantă se desfășoară chiar în orașul nostru, reprezentând-o Cupa României, programată în intervalul 8-11 februarie.

A. HĂRȚĂU

Astăzi, în meci amical

CROAȚIA-ROMÂNIA

După turneul din Portugalia, selecționata divizionară a României va disputa, astăzi, de la ora 15,30, în localitatea Pula, un alt meci amical. De această dată, adversara „tricolorilor" se va numi Croația. Partida va fi transmisă, în direct, pe TV România 1.

De menționat că în lotul României vor fi prezenți doar trei „stranieri": Stelea, Roșu și Mutu, pe când croații vor avea la dispoziție nu mai puțin de unsprezece fotbaliști din afara țării.

L. S.

SE ÎNMULȚESC GRIJILE LUI BÖLÖNI

◆ Nu putem să nu începem „Bursa știrilor" de astăzi decât cu isprava care a făcut înconjurul țării în ultimele ore, aparținând campionului mondial de box, Dorel Simion, care și-a dovedit măiestria pugilistică pe o biată recepționeră de la un hotel bucureștean, care s-a făcut vinovată că nu mai avea... camere. Obișnuit cu tratații de multe „stele", Simion a văzut roșu și a făcut-o... knock-out. ◆ „Australian Open" și-a încheiat ediția 2001 cu un dublu succes american. La masculin, André Agassi, supervizat din tribună de celebra sa soție, Steffi Graf, și-a păstrat titlul, dispunând de revelația franceză Arnaud Clément. La feminin, Jennifer Capriati s-a luat la luptă cu morile de vânt și a învins. Pe rând au cedat în fața americancei, Monica Seleș, Lindsley Davenport și Martina Hingis. Și când te gândești că acum câțiva ani Capriati făcea cunoștință cu clinicile de dezintoxicare, din cauza drogurilor. ◆ Rămânând în peisajul sportului alb, să spunem că Boris Becker și-a revenit rapid după divorțul de Barbara, având în prezent o relație cu solista de muzică pop Sabrina Setlur, care acum doi ani făcea senzație în topurile de specialitate germane. ◆ Revenind pe plaiuri mioritice, ne oprim la echipa națională de fotbal, pentru care se apropie examenul anului, meciul cu Italia, din 24 martie, partidă decisivă pentru calificarea la Campionatul Mondial din 2002. Selecționerul Bölöni începe să aibă mari dureri de cap, după accidentarea lui Adrian Ilie și portarul Ajax-ului, Lobonț declarând forfait. Acesta va fi supus unei operații la umăr, care îl va face indisponibil două luni. Probleme vin și din Germania, unde căpitanul naționalei, Dorinel Munteanu nu mai prinde echipa la Wolfsburg, fiind în conflict cu antrenorul. Vești bune vin din Spania, unde Gâlcă (la Espanol), Filipescu (la Betis) și Cătălin Munteanu (la Salamanca) au jucat excelent, ultimul marcând un nou gol. Oricum, pentru Bölöni soluțiile pot apărea și din lotul României B, care a făcut treabă bună în Portugalia ◆ Echipele românești iau cu asalt Italia, șase divizionare A, Rapid, F. C. Național, „U" Craiova, Rocar, Steaua, F. C. Argeș și divizionara B, „Poli" Timișoara luând startul la „Winter Cup" de la Norcia. Aerul Peninsulei se dovedește propice pregătirii returului. ◆ Dinamo a intrat în conflict cu F. C. Argeș, refuzând să-i dea drumul definitiv lui Bogdan Mara, împrumutat până la vară în Trivale. Un transfer perfectat este cel al lui Buta care a revenit la Brașov de la Rapid. ◆ Încheiem cu noutăți din Formula 1, acolo unde două scuderii și-au prezentat oficial piloții și monoposturile. BAR-Honda mizează pe experiența lui Jacques Villeneuve și pe dorința de revanșă a lui Olivier Panis, revenit în Marele Circ. Obiectivul echipei este clasarea în primele trei locuri. Williams-BMW s-a despărțit de Jenson Button, însă partenerul lui Ralph Schumacher se anunță cel puțin la fel de valoros. Este vorba despre fostul campion mondial la CART, columbianul Juan Pablo Montoya. Obiectivul, destul de îndrăzneț, este chiar titlul la constructori.

Bursa știrilor

DACIAN TODUȚA

Divizionarele C arădene, în pregătiri

La Vața TELECOM VA LOCUI ÎNTR-UN HOTEL DE PATRU STELE

De ieri, cea mai bine clasată echipă arădeană de Divizia C, FC Telecom Arad și-a mutat „cartierul general" din Micălaca, la Vața, în frumoasa stațiune din județul Hunedoara. Din nefericire, perioada de pregătire centralizată de zece zile nu începe sub cele mai bune auspicii pentru „telefoniști". Antrenorul principal, Gigi Borugă nu a putut face deplasarea la Vața, din motive medicale, așa că, în prima parte a cantonamentului de program se va ocupa Marius Grad și Miroslav Vidak. Există însă toate șansele ca de miercuri sau joi, „principalul" „telefoniștilor" să ajungă la Vața. Astfel s-ar pune capăt și speculațiilor de tot felul apărute în ultima vreme, referitoare la un conflict Marinca-Borugă, cu intenția celui din urmă de a „rupe" colaborarea cu FC Telecom.

„Mergeți voi la Vața, eu vin mai târziu" - pare a spune Gigi Borugă.
Foto: VIOREL MUSCA

Până când apele se vor limpezi într-un fel sau altul, vă prezentăm lotul de 23 de jucători plecat la Vața: Boiț și Marinca jr. - portari; Militaru, Toma, Tambor, Szilyer, Sabou, Oprescu, Mitu, Szellelky, Ardelean, Corinda, Grad, Bugariu, Barna, Volocaru și juniorii: Maghici, Lup, Gligor, Savin, Aldea, Hamza, Borugă jr. Acestora li se mai poate adăuga și timișoreanul Crișanov, aflat în discuții avansate cu conducerea „telefonistă".

În ce privește condițiile pe care FC Telecom le are la Vața, toate sunt la superlativ, hotelul aparținând de Romtelecom având patru stele. Așa că, jucătorii nu au de ce să se plângă. Au nevoie doar de ... chef de muncă.

DANIEL SCRIDON

A.C.U. ASTRA-TRINITY S-A MUTAT LA MONEASA

Duminică după-amiază, A.C.U. Astra-Trinity Arad a luat drumul stațiunii Moneasa, acolo unde în perioada 28 ianuarie-11 februarie va satisface o pregătire centralizată în vederea încercării atingerii obiectivului - promovarea în Divizia B. Pregătirile echipei au început în urmă cu o săptămână, sub bagheta aceleiași conduceri tehnice: Marcel Coraș - antrenor principal, secondat de Ioan Șold și Mihai Jivan. Sâmbătă dimineața, Astra-Trinity a disputat primul joc de pregătire, împotriva juniorilor clubului vagonar, conduși de Gigi Cameniță. Astfel, pe lângă mai vechii componenți ai lotului, Marcel Coraș a avut ocazia să-și facă o primă impresie despre noii veniți Oiță și Bilan, la care se adaugă și juniorii Rus, Mărculescu, Coroban, Omuț, Vlas sau Kovacs. Pe perioada cantonamentului Astra-Trinity va mai reveni în două rânduri la Arad pentru a disputa meciurile din cadrul Memorialului „Nicolae Dumitrescu", pe 7 februarie cu Gloria Arad și pe 14 februarie cu Romvest. În data de 11 februarie, în cadrul aceleași competiții va disputa la Pâncota un meci împotriva Șoimilor din localitate. În rest, momentan nu sunt prevăzute alte jocuri de pregătire. Lotul deplasat la Moneasa cuprinde un număr de 26 de jucători: Irimia și Rusu - portari, Coroban, Oprean, Zamă, Bogoșel, A. Vizitiu, Bâgu, Pocaznoi, Bilan, Oiță, C. Vizitiu, Schmidt, Omuț, Folea, Corsenti, Negrilă, Pavel, Rașca, Mărculescu, Aslău, Lăzău, Plisca, Kovacs, Vlas și Rus. Nu vor lua parte la pregătiri Norbet Varga, transferat la Jiul Petroșani, Crăciunescu - în tratative de nuntă în Germania, Suciu și Hărdălău - puși pe lista de transferuri și Chirilă - cu probleme medicale.

În încheiere să spunem că, conducerea clubului intenționează să aducă la Arad, în vară, într-un meci demonstrativ împotriva Astrei, selecționata României care a participat la Campionatul European din Franța 1984, din care făcea parte printre alții și „principalul" Marcel Coraș.

LUCIAN DĂNILĂ

WEST PETROM VREA SĂ CÂȘTIGE MEMORIALUL „NICOLAE DUMITRESCU"

Chiar dacă în aceste zile, divizionara „C", West Petrom Arad își continuă cantonamentul la Valea lui Liman, tehnicianul Ionuț Popa și organizatorul de competiții, Vasile Rad au pus la cale un bogat program de jocuri cu caracter de verificare, în scopul omogenizării unei formule de echipă, pentru atacarea returului campionatului actual.

„Petroliștii" vor juca mâine, la Lugoj cu lidera Diviziei D - Timiș, echipa Vulturii din localitate. Apoi, **sâmbătă 3 februarie, ora 11,00** (teren Subcetate), West Petrom-ul va disputa primul meci amical în Arad, în compania echipei din Campionatul Județean „Onoare", Seria B, Vulturii Socodor. Așadar, în trei zile, „pecicanii" vor juca de două ori cu „Vulturii".

Urmează jocurile din cadrul Memorialului „Nicolae Dumitrescu", echipa lui Ionuț Popa fiind în grupă cu Victoria Nădlac, Comera Arad și Frontiera Curtici. Printre alte obiective, mai mult ori mai puțin (i) logice, West Petromul vrea să câștige această a III-a ediție a Memorialului, organizat de AJF Arad.

Pe 10 februarie, echipa se va deplasa în Ungaria, pentru un „amical" cu divizionara B, Kiskörös. În continuare, West Petrom va întâlni UTA, UM Timișoara, Poli Timișoara și alte formații de Divizia D, la date ce urmează a fi stabilite ulterior.

D. SCRIDON

ȘAH

Începând cu data de 31.01.2001 se organizează faza optimi de finală a Campionatului Național Individual Masculin, ediția 2001.

Pot lua parte cei care s-au calificat din cele trei grupe de șaisprezecimi precum și toți jucătorii care au categoria a 2-a de calificare.

Ședința tehnică va avea loc în ziua de 31 ianuarie a. c., la ora 16,00, la Casa de Ajutor Reciproc a Pensionarilor din Arad, Piața A. Iancu nr. 21, în curte la et. 1.

Participanții sunt solicitați să se prezinte la ședința tehnică cu carnete de legitimare.

Cei care dintr-un motiv sau altul nu au carnete vor prezenta câte două fotografii, buletinul și copia certificatului de naștere.

COMISIA JUDEȚEANĂ DE ȘAH

Box

ÎN RING, CU ARBITRUL CONSTANTIN BUJOR

Zilele trecute, la București s-a desfășurat Consfătuirea arbitrilor-judecători din cadrul Federației Române de Box. Sportul cu mănuși din Arad a fost reprezentat de **Constantin Bujor**, singurul arbitru din orașul nostru, care anul trecut a oficiat la o „zonă" a C. N. de cadeți (Iași) și la două finale, cea de cadeți (Hunedoara) și cea de juniori (Oradea), chiar dacă nu are încă ecusonul A. I. B. A.

Cu acest prilej, arbitrii au luat la cunoștință ultimele noutăți ce vor fi puse în aplicare din acest an. Arbitrul arădean Constantin Bujor ni le-a prezentat succint: ● introducerea obligatorie de „zone" la C. N. de copii, cadeți, juniori și seniori; ● comisiile județene de box se vor transforma în asociații județene, ele urmând a se autofinanța; ● se va pune un accent mai mare pe protecția boxerului, chiar dacă spectacolul sportiv va avea de suferit (concret, la orice „clătinare" în ring a boxerului, arbitrul va opri jocul); ● pentru prima oară s-a pus, la modul cel mai serios, problema dopajului în box. Din acest an, sportivii participanți la finale vor fi testați, prin sondaj; ● în ce privește viitorul, s-a mai stabilit că pentru Jocurile Olimpice de la Atena din 2004, se vor califica direct primii 4 clasați la Campionatele Mondiale, iar următorii patru sportivi de la fiecare categorie vor participa la turnee de calificare; ● ca o noutate, în acest an se va organiza primul Campionat European de box feminin (Franța). La noi în țară, din lipsa candidatelor, boxul feminin încă nu a prins. Poate, mai târziu...

DANIEL SCRIDON

COMPANIA DE TRANSPORT PUBLIC ARAD

Aduce la cunoștința publicului călător
DESCHIDEREA
din data de **31 ianuarie 2001,**

URMĂTOARELOR TRASEE DE AUTOBUZ:

- LIPOVA - TIMIȘOARA
- SĂVÂRȘIN - LIPOVA
- LALAȘINT - LIPOVA
- GROȘII NOI - LIPOVA
- BRUZNIC - LIPOVA
- LIPOVA - CLADOVA
- BATA - SĂVÂRȘIN

Persoanele interesate pentru procurarea abonamentelor pe aceste trasee, se pot adresa la AGENȚIA RADNA.

CEA MAI TARE OFERTĂ A MILENIULUI !

Oferta CONNEX valabilă până la 31 ianuarie 2001:
Prima lună fără plata abonamentului (pentru abonamentele simple) sau 50% reducere la abonament în primele 2 luni (pentru abonamentele cu minute incluse)

Bd. Revolutiei nr.83 in incinta MAGAZINULUI COMSIM LG.
TEL. 092/292596

dealer autorizat CONNEX

SC DIANET COMPUTERS SRL

Doriți să călătoriți
RAPID, COMOD **TURBO DIESEL** și EFICIENT

NON STOP

- Prezentare Gratuită la comenzi
- COMISIOANE **la dispoziția Dvs.**

Telefon: 28.44.44

FIRMA CAUTĂ
10 taximetriști cu mașini proprii

Banca Comercială Română

NOI PRODUSE BANCARE

B.C.R. pune la dispoziția persoanelor fizice și juridice noul produs:

CERTIFICATUL DE DEPOZIT CU DISCONT

Este depozit la termen în cont nominal, în forma dematerializată;

1. Valoarea nominală unitară este de - 10 milioane lei;
- 1000 USD;
- 1000 DEM;

2. **Dobânda este fixă** pe toată perioada cuprinsă între data achiziționării de la BCR și data de scadență, în momentul de față fiind superioară celorlalte depozite și se acordă clientului la scadență sau în momentul răscumpărării înainte de scadență.
3. În momentul vânzării de către bancă a certificatelor de depozit cu discont, prețul achiziționării de către client este valoarea nominală minus discont-ul;
4. Operațiunile de vânzare/cumpărare a acestor certificate NU SE COMISIONEAZĂ.
5. Pentru persoanele juridice operațiunile desfășurate cu certificatele de depozit cu discont (vânzări și răscumpărări) se fac numai prin virament.
6. Există posibilitatea răscumpărării de către bancă, înainte de scadență, a certificatelor de depozit cu discont;
7. Certificatul de depozit cu discont poate fi utilizat drept garanție pentru creditele sau scrisorile de garanție solicitate de bancă;
8. Certificatele de depozit cu discont în lei și devize se pot răscumpăra de către persoanele fizice și de la altă unitate BCR decât cea emitentă a certificatului;
9. Banca va oferi în fiecare zi lucrătoare un preț de răscumpărare și un preț de vânzare pentru certificatele de depozit cu discont, aceste nivele fiind stabilite în funcție de condițiile pieței interbancare și a titlurilor de stat;
10. Cotațiile (prețuri/dobândă) vor fi transmise zilnic unităților operative;
11. În cazul **persoanelor fizice** dobânda se acordă la răscumpărare prin plata valorii nominale mai puțin impozitul de **1% aplicat asupra dobânzii**;

ATENȚIE! *În cazul în care clientul răscumpără certificatul cu discont după câteva zile de la data de achiziție a acestuia, în funcție de ratele de dobândă cotate de bancă, clientul poate primi o sumă inferioară față de cea depusă inițial de acesta.*

Pentru alte detalii personalul BĂNCII COMERCIALE ROMÂNE SA va aștepta la sediul său din Arad, str. Peneș Curcanul nr. 14-16.

BANCA DE CARE AVEȚI NEVOIE!

(1834254)

Licitație

CONSILIUL LOCAL AL MUNICIPIULUI ARAD

cu sediul în municipiul Arad, B-dul Revoluției, nr. 75

ORGANIZEAZĂ DIN NOU ÎN DATA DE 05.02.2001, ORA 9, LICITAȚIE PUBLICĂ PENTRU VÂNZAREA URMĂTOARELOR TERENURI:

1. Suprafața de 5.000 mp., în vederea realizării unor hale de producție - turnătorie ecologică și alte activități conexe.
2. Suprafața de 44.400 mp., în vederea realizării unor spații de producție pentru componente auto, piese electronice și electrotehnice.

Caietele de sarcini și instrucțiunile pentru ofertanți pot fi studiate la sediul Primăriei municipiului Arad, B-dul Revoluției, nr. 75, camera 15, începând cu data de 29.01.2001.

La licitație se pot înscrie persoane juridice române.

CAIETELE DE DOCUMENTE se pot cumpăra în perioada 29.01-02.02.2001, până la ora 12, de la Primăria municipiului Arad - Camera 15, perioadă în care se pot depune și ofertele.

PRIMAR,
Dipl. ing. Dorel Popa
(1834253)

VBN DOORS S.R.L.

Firmă mixtă româno-olandeză cu profil industria lemnului

angajează

TÂMPLARI calificați (specialiști)

Condiții
- ▲ buni profesioniști
- ▲ disponibilitate pentru program prelungit
- ▲ vârsta între 20 și 45 ani

Informații la telefoanele 216.586, 094.309.351

foto studio enigma

Cea mai bună alegere!

Dacă filmul dumneavoastră procesat la noi în întregime conține 24 fotografii primiți pe loc gratuit

1 film color cu 36 exp. + 1 album

Bulevardul Revoluției 80	Calea A. Vlaicu Bl. I-3	Str. C. Coposu (Lacului 6)
Tel. 057 251459	Tel. 057 272655	Tel. 057 231621
ZILNIC 8 - 20	zilnic 9 - 17	zilnic 9 - 17

www.fotoenigma.go.ro

S.C. MANITOBA TEX S.R.L.

Angajează pentru secția croit

MAȘINIST	MUNCITOARE
	cu experiență în croit
◆ stagiul militar satisfăcut	
◆ vârstă maximă 35 ani	◆ vârstă maximă 35 ani

Telefon 250.505, fax: 281.322
de luni până vineri orele 8^{00}-18^{00}
Arad, Str. Ursului nr. 21

(1834255)

S.C. ARTERM S.A.

ANUNȚĂ CONSUMATORII ARONDAȚI PUNCTULUI TERMIC 8 V

că în conformitate cu faxul nr. 998/24.01.2001 emis de Sucursala Electrocentrale Arad

SE VA ÎNTRERUPE FURNIZAREA ENERGIEI TERMICE

în ziua de 30.01.2001 între orele 7^{00}-15^{00}

pentru lucrări de montaj contor în circuitul primar.

Conducerea
S.C. ARTERM S.A. ARAD

JUDECĂTORIA LIPOVA

Dosar execuțional nr. 731/1999

În data de 14.02.2001 ora 10,00 la Judecătoria Lipova, str. Brancovici nr. 27 - biroul executor judecătoresc:

SE VINDE LA LICITAȚIE PUBLICĂ
imobilul situat în Căpâlnaș, nr. 226, județul Arad,
compus din casa nr. 226 cu 2880 mp,
proprietatea lui Motoi Ioan David și Motoi Maria.

Prețul de strigare este de 111.750.000 lei.
Condițiile de licitație se pot consulta la Judecătoria Lipova, biroul executor judecătoresc - Dan Oprea, lunea sau vinerea, ora 10,00.

(1834251)

ANIVERSĂRI

„LA MULȚI ANI!"
sănătate și multă fericire tăticului nostru,
NICU OPREAN
iar noi, când vom începe să-ți vorbim, o să-ți asurzim urechile cu dragostea noastră. Gemenele tale: Denisa Nicole și Patricia Maria.

VÂNZĂRI APARTAMENTE O CAMERĂ

Vând garsonieră Vlaicu, P3, posibilitate privatizare, parter, neîmbunătățită, scurgere separată, 8.000 DM, negociabil. Telefon 093 631 003. (2077)

Vând apartament 1 cameră, bucătărie, loc baie, apă, contorizat, satelit, telefon, gaz; 10.000 DM negociabil. Telefon 277086. (2236)

Vând garsonieră, stare perfectă, preț negociabil 9.800 DM; balcon închis, zona Micălaca, bloc 232, etaj IV, ap. 78. (2250)

VÂNZĂRI APARTAMENTE DOUĂ CAMERE

Vând apartament 2 camere, decomandat, cf. I, bloc turn, et. I, Calea Romanilor, lângă Alimentara Traian. Telefon 092 320 073. (2329)

Vând 2 camere, intim, îmbunătățit, 12.000 DM. Telefon 270856. (1801)

Vând apartament 2 camere, baie, Al. Agnita. Telefon 092 287 419. (2282)

Vând apartament 2 camere, Vlaicu. Vând garsonieră Confecții bl. 17. Telefon 093 472 336. (2282)

Vând apartament 2 camere, str. Afinelor, Aleea Agnita, bloc G, sc. A, etaj III, ap. 16. Telefon 048/814454. (1807)

Vând urgent apartament 2 camere, central, ideal firme, 22.000 DM. Telefon 253326. (2286)

Vând apartament 2 camere, decomandate, et. II, Podgoria (Bolintineanu), 28.000 DM. Telefon 271254. (2164)

Vând apartament 2 camere, ultracentral, în curte (birouri). Telefon 273487, după ora 19. (2152)

Vând apartament 2 camere, decomandate, et. II, Podgoria (Bolintineanu), 28.000 DM. Telefon 271254. (2164)

Vând apartament 2 camere, ultracentral, în curte (birouri). Telefon 273487, după ora 19. (2152)

Vând apartament 2 camere, et. I. Telefon 282927, orele 20-22. (2275)

Vând apartament ultracentral, 2 camere, bucătărie, baie, pivniță mare, str. Episcopiei. Telefon 256013, după ora 20 sau 093 511 413. (2338)

Vând 2 camere, Alfa, contorizat, 12.600 DM. Telefon 270856. (2340)

Vând 2 camere, Alfa, 2 balcoane, et. IV, acoperiș țiglă, 12.500 DM. Telefon 236021, 092 606 527. (2350)

Vând apartament 2 camere, Micălaca 500, et. II, negociabil. Telefon 279718, 094 542 931. (2394)

Vând apartament 2 camere, Confecții, 11.000 DM. Telefon 210910; 094.196.405. (2439)

Vând apartament 2 camere, zona 100 Micălaca. Telefon 214511; 093.455.200. (2443)

VÂNZĂRI APARTAMENTE TREI CAMERE

Vând apartament 3 camere, et. II, 6 Vânători. Telefon 252079, 222021. (2042)

Vând apartament 3 camere, Alfa, bloc 1, etaj 2, parchetat și faianță în băi și bucătărie, 18.500 DM. Informații telefon 057 - 277977 sau 092.981.322. (2196)

Vând apartament 3 camere, decomandat, 95 mp, 2 balcoane închise, scară contorizată, Aradul Nou, 16.500 DM. Telefon 288346. (2299)

Vând apartament 3 camere, Podgoria, etaj IV/IV. Telefon 222457. (1272)

Vând apartament 3 camere, str. Iuliu Maniu nr. 49, ap. 3. Telefon 057-213394, vizibil orele 10-18. (2335)

Vând apartament 3 camere, zona 300, îmbunătățit, 24.000 DM. Telefon 253364. (2340)

Vând (închiriez termen lung) apartament 3 camere, semidecomandat, et. 4/4, Vlaicu, parchet, faianță, telefon, satelit, boxă, 10.000 DM. Telefon 273742. (2352)

VÂNZĂRI APARTAMENTE PATRU CAMERE

Vând apartament 4 camere, îmbunătățit, decomandat, Vlaicu. Telefon 514091, 092 268 786. (2235)

Vând urgent apartament 4 camere, decomandat, Micălaca 500, et. I, preț avantajos. Telefon 219211, 095 258 311. (2021)

Ocazie! Vând 4 camere, Miorița, neîmbunătățit, contorizat, 16.800 DM. Telefon 270856. (2340)

VÂNZĂRI CASE

Vând vilă nouă, deosebită, la cheie, str. Eminescu, preț 235.000 DM. Telefon 094.183.917; 253708. (1073)

Vând casă central, str. Caragiale, totul front stradal (subsol, parter, mansardă), fără intrare auto, 2 vecini în curte, 56.000 DM, negociabil. Telefon 250890, 093 852 189. (1044)

Vând imobil, zonă centrală, suprafață totală 1.000 mp din care construcții 660 mp, hale producție, birouri, depozite. Telefon 057/287545; 093.896.534. (1144)

Vând casă Horia, str. Principală nr. 451, grădină, anexe. (1628)

Vând casă, localitatea Horia nr. 359. Telefon 532216. (1690)

Vând casă cu teren 1100 mp, str. Clujului. Informații telefon 093.779.381. (1812)

Vând casă Fântânele nr. 398, 3 camere, hol, bucătărie, beci, cotețe, apă, gaz. Telefon 094.479.365; 271108. (1839)

Vând casă, Chișineu Criș, 3 camere, hol mare, grădină mare, ocupabilă imediat, informativ 14.000 DM. Telefon 057/212113; 094.565.739. (2133)

Vând casă Grădiște, canalizare, utilități, posibilități gaz. Telefon 092.237.784. (2188)

Vând casă cu grădină, solarii și alte dependințe, Sântana, str. Muncii, nr. 113. (531554)

Vând casă nouă, din cărămidă, Nădlac, str. Victoriei nr. 12. Informații telefon 259299, 095 521 224. (2131)

Vând casă nouă, Bujac. Telefon 245940. (1802)

Vând clădire 2 corpuri, toate utilitățile, renovată, grădină cu solarii. Telefon 094.620.023; 251406. (1780)

Vând casă Vladimirescu, 4 camere, dependințe, anexe, gaz metan, grădină, ocupabilă imediat, preț avantajos și negociabil. Telefon 282733 (1041, 1614)

Vând (schimb) casă la 15 km de Arad, cu apartament în Arad + o mică diferență. Telefon 094.963.362. (1933)

Vând casă modestă + 1.000 mp teren, Gai. Telefon 285448. (1954)

Vând casă 3 camere, garaj, anexe, bună pentru locuit sau ideal privatizare, str. Brezoianu nr. 1. Telefon 245387. (1020)

Vând casă mare, central, 5 camere, dependințe, 68.000 DM, aproape de Piața Catedralei. Telefon 282913. (2307)

Vând casă 3 camere, cu grădină, loc bun pentru privatizare, Calea Timișorii nr. 163. Telefon 278027, 093 710 319. (2268)

Vând casă mare, cu grădină, str. Fântânii nr. 20, Gai, grădină mare. Infromații telefon 274787. (2233)

Vând urgent casă cu grădină în Ineu, str. Eftimie Murgu nr. 11. Telefon 512407, după ora 17. (2335)

Vând casă ultracentral, singur în curte. Telefon 094 795 541, 257213. (2341)

Vând casă cu grădină, tot confortul. Telefon 094 765 563. (2349)

Vând casă Livada sau schimb, variante. Telefon 243492, seara. (2366)

Vând casă 3 camere, anexe, gaz, grădină, Pârneava. Telefon 221102. (2363)

Vând casă mică, grădină, apă, anexe, 7.000 DM, negociabil. Informații telefon 466399. (4433399)

Vând casă, sat Iermata Neagră nr. 98, județul Arad. Telefon 093 898 171. (2373)

Vând casă 6 camere, Grădiște, 19.000 DM. Telefon 210910; 094.196.405. (2439)

VÂNZĂRI SPAȚII

Vând (închiriez) SPAȚIU COMERCIAL, 850 mp, toate dotările. Telefon 094 798 000. (131)

Vând (închiriez) spații comerciale (producție), toate la un loc, zona Vlaicu. Telefon 092.621.961. (1755)

Urgent! Vând spațiu comercial, strand, 20.000 DM, negociabil. Telefon 095.421.678. (1795)

Vând GHERETĂ din lemn, tip CPL. Telefon 092 721 469. (2014)

Vând spațiu comercial în Strandul „Neptun", poziție centrală. Telefon 092.962.123. (2215)

Vând urgent spațiu comercial sau producție, 540 mp plus apartament de serviciu, 3 camere bloc, în Șiria. Telefon 094.545.778. (2214)

Vând restaurant, ultracentral. Telefon 094.665.334. (2283)

Vând gheretă metalică în Piața Miorița. Telefon 259730 sau 095.596.611. (1117)

Vând urgent și avantajos sau închiriez hală industrială în incinta Abatorului Vechi Arad, suprafața 252 mp. Telefon 094.963.151; 094.698.659. (254)

Vând spațiu comercial, construcție aluminiu și termopan, zonă centrală. Telefon 095 828 144. (2337)

VÂNZĂRI TERENURI

Vând 35 ha teren arabil. Telefon 094.620.023; 251406. (1780)

Vând teren 1500 mp, lângă Sanevit. Telefon 277919, 257664. (1241)

Vând teren pentru construcții industriale (1,15 ha), situat pe drumul spre Nădlac, vizavi de unitatea militară, preț 6 $/ mp. Telefon 283339, 095 697 259. (785)

Vând 2300 mp teren intravilan, 10 DM/mp, localitatea Zimandul Nou. Telefon 094.608.041; 231279. (1557)

Vând vatră casă, în Sânleani, 1.630 mp, apă în curte și gaz. Telefon 412222 Livada. (2063)

Vând TEREN cu 2 CASE, ultracentral, str. Înfrățirii, Chișineu Criș. Informații telefon 093 340 082. (2376)

Vând 3.000 mp TEREN, ultracentral, Chișineu Criș. Telefon 093 340 082. (2376)

Vând 1,5 ha pământ. Informații satul Horia nr. 142, 1.500 DM, negociabil. (2377)

VÂNZĂRI AUTO

Vând Opel Astra Combi, excepțional, motor 14, consum redus, an 1992, înmatriculat, 7.200 DM. Telefon 092 344 705.

Vând urgent, convenabil, RENAULT MEGANE, 1996, 70.000 km la bord, full option. Telefon 257130 sau 092.663.275.

Vând Opel Vectra, an 1992, servo, central, trapă, cu haion, albastru indigo, recent înmatriculat, 7.900 DM. Telefon 092 571 335. (2397)

Vând Opel Vectra, an 1992, central, servo trapă, roșu, suspensie, sport, 7.400 DM. Telefon 092 571 335. (2397)

Vând Opel Astra Club Caravan, an 1992, central, servo, trapă, albastru indigo, 8.200 DM. Telefon 092 571 335. (2397)

Vând autoturism OPEL ASTRA, 1992; RENAULT LAGUNA, 1995, înmatriculate persoană fizică, stare perfectă. Telefon 092 237 792. (1921)

Vând Dacia 1310, an 1975, înmatriculat, preț 800 DM. Telefon 286211. (2083)

Fără roți nu poți! 20%. REDUCERE la toate tipurile de ANVELOPE. Telefon 259339; 094.706.321. (1284)

Vând avantajos TV ARO și remorcă Oltcit Club. Telefon 094.611.387. (1867)

Vând Dacia 1310 tamponată. Telefon 289432. (2192)

Vând Ford Sierra 2000i Automatic, injecție, alarmă (pornire din telecomandă), an 92, jenți aluminiu, ABS, turela, geamuri electrice, dezaburitor față-spate, servo, 8.500 DM. Telefon 093 631 003. (2077)

Vând Audi Coupe Sport, 1986, persoană fizică. Telefon 095.633.429; 057-242841. (1757)

Vând remorcă ARO, an fabricație 1992, stare excepțională și motor ARO piese noi. Informații telefon 094.764.896. (4434749)

Vând autoturism BMW benzină, capacitate cilindrică 3000 cmc, an fabricație 1990, geamuri electrice, turelă, alarmă, oglinzi electrice ABS, piele, preț 10.900 DM. Telefon 092.981.322 sau 094.555.443. (2196)

Vând caroserie completă pe roți pentru Volkswagen Santana și Opel Ascona, stare foarte bună. Informații telefon 094 607 117. (1910)

Vând semănătoare de grâu 17 rânduri, germană, prășitoare 4 rânduri, germană, mașină plantat cartofi 4 rânduri. Telefon 415108. (1846)

Vând Opel Vectra 1,7 TD Intercoler, an 1994, cu multiple opționale. Telefon 095.523.319. (2086)

Vând VW Golf III, Turbo Diesel, 1993, 1.900 cmc, înmatriculat. Telefon 094 634 660. (2119)

Vând tractor U650, plug PP3, semănătoare SPC 6, tocătoare, grapă cu colț fix. Informații comuna Cermei nr. 309, telefon 057-204902, int. 117A. (2220)

Vând Dacia 1300, cu CIV, stare bună. Telefon 095 260 637. (5351552)

Vând Dacia 1310, an 1982, CIV, 850 DM și Dacia 1310, an 1985, CIV, 700 DM, ambele stare bună. Telefon 095 691 394, 286856. (2351)

Vând VW Golf II neînmatriculat. Informații telefon 264340. (2346)

Vând VW Vento, 1994, 1,6 benzină. Telefon 094 258 950. (2339)

Vând Dacia papuc, 1999, carosată aluminiu (schimb cu Dacia berlină + diferență), preț 5.300 DM. Telefon 218042, 094 958 818. (2323)

Vând motoare Diesel și piese schimb pentru toate tipurile, la preț convenabil. Telefon 057-466530, 094 982 989. (5334701)

Vând Audi 100 TD, an 1986, recent adus în țară, stare perfectă și Peugeot 2105, Diesel, an 1987, prețuri negociabile. Telefon 057-466530, 094 690 555. (5334702)

Ocazie! Vând VW Golf II, Turbo Diesel, 5 uși, 5 trepte, încălzire scaune, numere Germania, valabile 2002, 2.650 DM, negociabil. Telefon 092 498 335, 057-266684. (2367)

Vând Opel Vectra 1,7 Diesel, 1995, înscris circulație. Telefon 243492. (2366)

Vând Opel Vectra 1,7 TD Intercoler, an 1994, cu multiple opționale, stare excepțională. Telefon 095 523 319. (2357)

Vând motor Mercedes 250D, nou, sigilat și dezmembrez motor Opel Astra 1,7D. Telefon 094 797 824. (2355)

Ocazie! Vând VW Golf II, 2 uși, non-profit, benzină, necesită mici reparații, 2.900 DM, negociabil. Telefon 092 498 335, 057-266684. (2368)

Vând caroserie VW Passat Combi, an 1986, neînmatriculată, completă și pentru dezmembrări. Telefon 214097. (2369)

Vând Skoda Favorit, an 1991, consum 5 lt/ 100 km, înmatriculat Germania, 1.500 DM. Telefon 092 245 500. (2378)

Vând Rower 827, an 1990, înmatriculat normal, toate extrasele, 6.000 DM. Telefon 092 245 500. (2378)

Vând Dacia 1310, an 84, stare funcționare perfectă, 1.300 DM și piese de Fiat Uno Diesel. Telefon 265545. (2374)

Vând VW Transporter, 1986, 6 locuri + 1 tonă, neînscris; TV izotermă, dublu spate. Telefon 212526. (2445)

Vând Mercedes Cobra, urgent, preț avantajos. Telefon 095.632.816. (2444)

VÂNZĂRI ELECTRO

Vindem VITRINE FRIG, CAMERE FRIG, DULAPURI FRIG, garanție. Telefon 281384, orele 8-18. (987)

Vând vitrină frigorifică 1,80 m, orizontală. Telefon 278968, orele 20-22. (2274)

Vând cuptor patiserie. Informații telefon 278968, orele 20-22. (2274)

Vând CASE MARCAT FISCALE și CÂNTARE ELECTRONICE, omologate. Telefon 282829; 272727. (f. 6053720)

Vând EXPRESOURI CAFEA, profesionale. Telefon 092.962.123. (1128)

Vând mașini de spălat automate cu reduceri de preț (1.800.000-3.000.000 lei), oferim garanție. Telefon 259339; 094.706.321. (1284)

Vând congelatoare, lăzi, frigidere, combine, la prețuri foarte mici (1.500.000-3.000.000 lei), se oferă garanție. Telefon 259339; 094.706.321. (1284)

Vând ASPIRATOARE modele noi, la numai 400.000 - 600.000 lei. Telefon 259339; 094.706.321. (1284)

Vând TV color stereo cu telecomandă, la prețuri între 950.000 și 3.000.000 lei, oferim garanție. Telefon 259339; 094.706.321. (2006)

Vând televizoare color cu text și telecomandă și telefoane mobile. Telefon 093 955 806, 092 746 364. (2099)

Vând mașini spălat automate; combine frigorifice, modele noi, televizoare color, garanție. Telefon 251392. (2252)

Vând televizoare color: Telefunken, Grundig, Nokia, teletext, telecomandă. Telefon 264004. (2253)

Vindem COMPUTER PENTIUM I, 75 MGH, 16 RAM, 600 Mega baiț, placă sunet și boxe. Telefon 280260, 094 552 226. (2317)

Vindem COMPUTERE 486, complete, cu monitor, tastatură și mouse, diferite configurații. Telefon 280260. (2317)

Vând televizoare color, telecomandă, teletext, garanție. Telefon 219365, 093.380.028. (2256)

Vând CALCULATOARE 486 PI, PII, garanție 3-12 luni. Telefon 096.701.305. (1914)

Vând TV color 37-51 cm, stereo, teletext și telecomandă, cu garanție. Telefon 274118. (585)

Vând congelator cu sertare No-Frost și ladă frigorifică cu un an garanție. Telefon 289667. (585)

Vând mașină automată rufe Boch cu uscător 1400 rotații/minut, foarte performantă, fabricație 1999, un an garanție, preț avantajos. Telefon 274118. (585)

Vând combină frigorifică cu 4 sertare, congelator Philips, cu un an garanție. Telefon 274118. (585)

Vând combină muzicală cu 6 CD, cu 3 CD și 1 CD Sanyo; videorecorder, amplificator 2x150 W, boxe de mare litraj 550 W, CD Player Deck casetofon. Telefon 289667. (585)

Vând frigider, congelator, vitrină frig, ladă frig, combină frig, mașină spălat automată, garanție 6 luni. Telefon 092 851 149. (2345)

VÂNZĂRI DIVERSE

Vând LEMNE FOC TĂIATE, esență tare, domiciliu. Telefon 276488, Grădiște. (1692)

Vând LEMNE FOC la domiciliul clientului. Telefon 214010. (1710)

Vând cărucior import pentru copil, aproape nou, culoare albastră. Telefon 093 391 896. (2295)

Vând PLASĂ GARD ZINCATĂ și NEAGRĂ, toate dimensiunile; CUIE; PLASĂ RABITZ; TABLĂ DECAPATĂ 0,4 și 1 mm; TABLĂ ZINCATĂ 0,4, ȚEAVĂ PĂTRATĂ, SÂRMĂ NEAGRĂ și ZINCATĂ, COTURI, BURLANE, str. Vrabiei, nr. 4. Telefon 289997. (508)

Vând garaj, nr. 3264, str. Lacului (spatele Bazinului Înot Pădurice). Telefon 094 505 843. (780)

Vând termotecă Bereta cu coș și Turbo 24 kw, sigilată, 900 - 1.200 DM. Telefon 094.249.933. (2129)

Vând mașini spălat auto profesionale, termosuflante, pentru ateliere, hale, sere, aparatură pentru vulcanizare, aspiratoare profesionale, compresoare toate capacitățile. Telefon 057 - 256829 sau 092.262.159. (1827)

Vând moară grâu, cuptor patiserie, preț convenabil. Telefon 514303, 094.608.021. (1907)

NOU! Vând BCA și ȚIGLĂ produse de MACON DEVA la prețuri fără concurență. Orice cantitate! Telefon 054 - 211807; 094.524.456. (f)

Vând vaci gestante, lunile 7 - 8. Telefon 265079. (1946)

Vând baloți paie. Telefon 460106 sau 094 623 460. (2031)

Ocazie! Vindem mașină spălat auto și aparate cafea. Telefon 213150; 092.990.157. (2212)

Ocazie! Vindem aeroterme de încălzit pe motorină și gaz și aparate vulcanizare. Telefon 213150; 092.990.157. (2212)

Vând saxofon Sopran clasic Amati. Telefon 289188. (2173)

Vând plasă sîrmă zincată, Micălaca. Telefon 259892. (2179)

Vând pianină Doina stare excepțională. Informații telefon 253218, 253070. (1988)

Vând tractor U 650 în rodaj, remorcă 7,5 tone și boia ardei, 45.000 lei/kg. Telefon 095.250.698. (2234)

Vând LEMNE FOC esență tare orice cantitate, la domiciliul clientului. Telefon 214157. (2244)

Vând LEMNE FOC esență tare, orice cantitate, la domiciliu clientului. Telefon 245248. (2244)

Vând făină tip BL 55, cantități mari. Informații telefon 093.194.025. (5351556)

Vând SRL și contract închiriere restaurant (variante). Telefon 093 309 857. (2076)

Vând LEMNE FOC, esență tare, la domiciliu. Telefon 210771. (2130)

Vând LEMNE FOC, esență tare, la domiciliu. Telefon 277027. (2130)

Vând EUROBOLȚARI TERMOIZOLANȚI, cu certificat calitate 300 x 250 x 200, 6.000 lei/ buc, 1 mc-420.000 lei. Telefon 281491, 092 381 750. (2287)

Vând instalație de dozat și ambalat materiale granulate tip Ida 01 și tineret porcin reproducție. Telefon 095 614 877. (2265)

Vând făină BL 80, import Ungaria. Telefon 092 249 495. (2267)

Vând combitermă (500 DM) pe gaz pentru apă caldă și încălzire; vând boilere (instant-uri) 150 DM, 200 DM pentru apă caldă; covectoare pe gaz; pompe de recirculare; instalații sanitare (termostate, ventile tur-retur). Telefon 289544 (rog mesaj). (2309)

Vând instant-uri Vaillant pentru apă caldă pe gaz (200 DM), import Germania. Telefon 243903. (2309)

Vindem și închiriem EXPRESOARE CAFEA „SAECO" noi și second - hand. Telefon 270850; 094.632.134. (980)

Vând termotecă Junkers, Wailant, un an garanție. Telefon 274876; 275557. (2140)

Vând goblene cusute mărunt. Telefon 235742. (734)

Vând calorifere noi, Germania, frigidere, cărucioare invalizi, microunde, biciclete. Telefon 279582. (1789)

(Continuare în pagina 11)

➡(Urmare din pagina 10)

Vând coltare, canapele extensibile, fotolii. Informații telefon 264892; 094.478.639. (1776)

Vând ARPAGIC de calitate, preț negociabil. Telefon 035-472718; 095 941 541. (1619)

Vând baloți paie grâu sau orz. Informații telefon 283332. (2174)

Vând boia de ardei, 50.000 kg și 1 tonă grâu 5.000 lei/kg. Informații Apateu, telefon 180 A. (2181)

Vând unit dentar marca Ultradent, stare bună de funcționare. Telefon 093.229.009; 094.203.435. (2237)

Vând fân, preț 6.000 lei/ kg. Localitatea Fiscut nr. 111. (2320)

Vând deșeuri de foc stejar. Telefon 236781. (2323)

Vând betonieră fără motor. Telefon 094 765 563. (2349)

Vând ieftin mobilier birou. Telefon 257323 sau 251205, orele 9-17. (2328)

Vând 2 fotolii. Telefon 234723. (2356)

Vând sorg pentru mături, preț la vedere. Informații Pâncota, telefon 466399. (44334801)

Vând GARAJ AUTORIZAT, Micălaca, zona 300. Informații telefon 093 340 082. (2376)

Vând cozi mătură sorg, tuică 52 grade, cherestea fag, nuc. Telefon 093 829 617. (0346125)

Vând fân lucernă, 3.000 kg. Bata 285. (5914637)

CUMPĂRĂRI TERENURI, IMOBILIARE

Cumpăr apartament 3 camere, et. I-II, zona Piața Mihai Viteazul. Telefon 092 344 705.

Cumpăr TEREN ARABIL din ROMGERA - Sântana. Telefon 462061. (5351555)

Cumpăr teren arabil 3 km de Hanul de la Răscruce cu ieșire la șoseaua spre Turnu. Telefon 468763. (5914212)

Cumpăr apartament 2 camere, ofer 8-10.000 DM. Telefon 094 258 950. (2339)

CUMPĂRĂRI ELECTRO

Cumpăr frigidere, congelatoare, mașini spălat automate, combine frig defecte. Telefon 220926. (2345)

CUMPĂRĂRI DIVERSE

Cumpărăm grâu, plata pe loc. Telefon 092.887.025. (1922)

Cumpăr porci grași și vite. Telefon 057-287723, Arad. (2064)

Cumpăr viței de la 4 săptămâni la 10 săptămâni. Telefon 095.505.122. (4434750)

Cumpăr grâu de panificație cantități mari, plata pe loc, 4.000 lei/kg. Telefon 093.194.025. (5351557)

Cumpăr navete plastic 1/8 Pepsi. Telefon 212918. (2248)

Cumpăr PORCI grași, localitatea MÎSCA nr. 307, preț 28.000 lei/kg. Telefon 057-531497; 094.774.649. (2360)

Cumpăr strung lemn și cherestea tei netivită, grosime 2,5, lățime peste 20 cm. Telefon 057-236076. (2370)

CERERI ȘI OFERTE DE SERVICII

IMPORTANT PRODUCĂTOR DE CĂMĂȘI pentru export angajăm PERSONAL CALIFICAT pentru mașini normale de cusut. Informații str. Mihai Eminescu, colț cu Andrei Șaguna. Telefon 253062. (1950)

SC „MANIVA" angajează mașiniste confecții, tehnolog, mecanic. Telefon 256935. (1808, 1998)

Angajez ZIDARI. Informații la telefon 456273. (1784)

Agenția de publicitate „DC COMPANY" angajează AGENȚI PUBLICITARI și un REFERENT ADMINISTRATIV. Telefon 252739, 096 504 306. (2205)

ALEXANDRA angajează VÂNZĂTOR PIESE AUTO și ELECTRICIAN AUTO. Telefon 259330. (2364)

SOCIETATE COMERCIALĂ caută PERSONAL cu cunoștințe domeniul pompelor și instalațiilor pompare, în vederea angajării pentru activitate marketing. Cerințe: absolvent facultate tehnică, limba engleză sau germană scris, vorbit, cunoștințe minime operare PC, permis conducere. CV Arad, str. Abrud nr. 101, bl. 163, sc. B, ap. 1 sau fax 279666. Informații telefon 279666; 094.694.583, până la 5 februarie. (2147)

SOCIETATE COMERCIALĂ angajează ZIDARI. Telefon 220400. (2348)

TULIPAN MODE angajează CONFECȚIONERE cu experiență. Telefon 213382. (2347)

Angajăm LĂCĂTUȘI și ELECTRICIENI. Informații telefon 287448 orele 8-15. (2325)

Angajăm AGENȚI DE VÂNZĂRI cu experiență în domeniu. Telefon 284221. (2365)

FIRMĂ DE TRANSPORTURI angajăm ȘOFER PROFESIONIST. Telefon 094 604 064. (2379)

Angajăm două FEMEI PROFESIONISTE la călcat și un ELECTRICIAN. Telefon 270151. (2446)

PRESTĂRI SERVICII

MOBILĂ LA COMANDĂ
● PROIECTĂM ȘI CONFECȚIONĂM
mobilier casnic și de birou din PAL melaminat, diferite nuanțe și culori, din import
● INSTALĂM
cu unelte profesionale MOCHETĂ și LINOLEUM.
s.c. ARCADIA s.r.l.
Tel. 235.221 sau 093.974.698 (c.33)

ATENȚIE!
CONSTRUIM
● Sobe TERACOTĂ
● HORNURI
● SEMINEE
ASIGURĂM
● Curățat hornuri
VERIFICĂM
● Aerisire gaze
la asociațiile de locatari
Telefon 250.529 (c.34)

„SILDOR PROD" execută ieftin, reparații frigidere, congelatoare, garanțial. Transport gratuit. Telefon 057-270622. (c)

Școala de șoferi col. RUSU LUCIAN, face înscrieri. Telefon 283696. (2243)

Școala șoferi „PODOABĂ", VICTORIEI 34, pregătește pentru B, BCE. Telefon 256050, 094 299 212. (2038)

Reparăm TERMOTECI occidentale. Telefon 274876; 275557. (2140)

TAPIȚEZ MOBILIER, colțare, repar tâmplărie, rolete, vopsitorie, recondiționez. Telefon 282980. (2207)

Efectuez transport IVECO, 1,5 to, izotermă, 6.500 lei/ km. Telefon 214525. (2315)

Execut: FAIANȚĂRI, GRESIERI, ZUGRĂVELI, INSTALAȚII SANITARE. Telefon 234380. (2342)

Execut lucrări: VOPSIT, GRESIE, FAIANȚĂ, preț avantajos. Telefon 217235. (2327)

Permisul ABCDE vă așteaptă la Școala CARMEN. Telefon 255445. (2353)

FIRMĂ AUTORIZATĂ montează, sigilează contoare de apă. Telefon 275390, 092 978 933. (2354)

Executăm: PLACĂRI FAIANȚĂ, GRESIE, GIPS-CARTON și TAVANE FALSE. Telefon 092 457 098, 214225. (2375)

DIVERSE

OFER GRATUIT CÂINI DE CURTE, vaccinați, deparazitați, cu carnet de sănătate la zi. Telefon 218626. (2387)

NOU! NOU! NOU!
S-a deschis NOUA FARMACIE „EVIDA", Calea Aurel Vlaicu, vizavi Restaurantul Vagoanelor. Vă așteptăm cu surprize! Orar: 8-19. (2392)

Ofer VALUTĂ, avantajos, contra GARANȚII IMOBILIARE. Telefon 093.917.129. (33133)

În data de 16 februarie 2001, ora 11, la sediul JUDECĂTORIEI ARAD, camera 55, se vinde la licitație publică imobilul din Arad, str. Al. Romanței nr. 8, bl O, ap. 49, proprietatea debitorilor ANDOR MIHAELA și PETREUȘ VASILE, cu prețul de 54.000.000 lei. (2343)

BANKCOOP-Banca Generală de Credit și Promovare SA (bancă în faliment), prin lichidatori: SC „RECONVERSIE și VALORIFICARE ACTIVE SA și PricewaterhouseCoopers Management Consultants SRL, anunță scoaterea la vânzare prin licitație publică, la Judecătoria Ineu, a următorului imobil: în data de 02.02.2001, Casa P+1, parter 10 camere, etaj 8 camere, 366 mp, teren 7.388 mp, încălzire sobe, zidărie cărămidă, fundație beton, comuna Cermei, județul Arad. Prețul de pornire a licitației este de 1.275.000.000 lei. Licitația începe la ora 09:00. Informații suplimentare se pot obține de la domnul Drăgan Marius, telefon 057-253848. (f.1834244)

TURISM

TRANSPORT PERSOANE România, Austria, Italia, Franța, Spania și retur pachete. Telefon 095 463 498. (2090)

ÎNCHIRIERI

Închiriez vilă Subcetate. Informații telefon 093 472 336. (2282)

Închiriem BAR DE NOAPTE, DE LUX, complet amenajat, toate dotările. Telefon 214425.

Închiriez apartament 2 camere, foarte frumos, zona Micălaca. Telefon 095.938.159 sau 271839. (2219)

Ofer spre închiriere garsonieră confort sporit, mobilată, zona UTA. Telefon 235063. (2050)

Ofer cameră mobilată, încălzită, str. Brâncuși nr. 8, cartier Șega. (1807)

Doresc să închiriez apartament 2-3 camere, mobilat, Vlaicu-Micălaca. Telefon 253326. (2286)

Ofer spre închiriere apartament 3 camere, central, mobilat lux. Telefon 270872. (2286)

Ofer spre închiriere apartament 3 camere, proaspăt zugrăvit, zona UTA. Telefon 279181. 82332)

Ofer spre închiriere spațiu comercial 50 mp, str. A. Șaguna, colț cu Cpt. Ignat. Telefon 235114. (2361)

Primesc două fete sau o familie în gazdă, toate condițiile. Str. Cpt. Ignat nr. 27. (2381)

Ofer pentru închiriere apartament 2 camere, Podgoria, renovat, parter, 200 DM, anticipat. Telefon 281195. (2382)

Ofer spre închiriere casă, trei camere, bucătărie, baie, gaz, telefon, satelit. Informații telefon 211059; 095.260.374. (2448)

PIERDERI

Pierdut chitanțier parțial completat, eliberat de Direcția Finanțelor pe numele Hans Ionel. Îl declar nul. (2336)

✝ DECESE ✝

Profund îndurerați, anunțăm decesul mamei și bunicii noastre,
ALBU ELENA.
Înmormântarea azi, 30 ianuarie 2001, ora 14, de la Capela Cimitirului Eternitatea (UTA). Dumnezeu să o odihnească în pace! Fiul Mircea Albu și întreaga familie.

Cu durere în suflet anunțăm stingerea din viață a soțului și fratelui
VALEA LOGHIN,
din Groșeni. Dumnezeu să-l ierte și să-l odihnească! Soția ZENI și fratele NELU din Bocsig cu familia. (2371)

Cu adâncă durere în suflet anunțăm încetarea din viață, într-un tragic accident a scumpei noastre mame,
PISTRU ELVIRA,
în vârstă de 71 ani. Înmormântarea va avea loc miercuri, 31 ianuarie 2001, ora 13, în localitatea MUNAR nr. 106. Va trăi mereu în amintirea noastră! Fiul EUSEBIU, nora Geanina și nepoata Denisa.

Cu adâncă durere anunțăm încetarea din viață a celui care a fost soț, tată, socru, bunic și străbunic,
BALICA IOSIF.
Înmormântarea va avea loc, astăzi, 30.01.2001, în localitatea Vrani, județul Caraș-Severin. Familia îndoliată.

✝ CONDOLEANȚE ✝

Colegiul Județean al Medicilor Arad împărtășește durerea colegului lor doctor STELIAN CRIȘAN, acum în momentele triste pricinuite de trecerea în neființă a mamei sale. Transmitem sincere condoleanțe familiei îndoliate. Dumnezeu să o odihnească!

POLIȚIA MUNICIPIULUI ARAD este alături de prietenul și colaboratorul, dr. primar, medic legist STELIAN CRIȘAN, la trecerea în neființă a mamei sale și transmite sincere condoleanțe întregii familii. Șeful Poliției Municipiului Arad, col. TEODOR PANTEA.

Colectivul Serviciului Județean de Medicină Legală Arad este alături de dr. CRIȘAN STELIAN, în marea durere pricinuită de decesul mamei sale și-i transmitem sincere condoleanțe. (2334)

Un ultim omagiu celei care a fost
CLADOVAN ECATERINA,
o mamă, bunică și vecină exemplară. Odihnă veșnică! Locatarii blocului 185-186, sc. C. (2339)

Suntem alături de colegul nostru Vasii Vasile, în momentele dureroase pricinuite de moartea tatălui său,
VASII GHEORGHE.
Sincere condoleanțe. (2358)

Împărtășim durerea colegilor noștri GABI și GHIȚĂ BOARIU, la despărțirea de cea care le-a fost mamă, bunică și soție. Colectivul SC TOLEDO ARAD. (2359)

Suntem alături de verișorii noștri VALEA TRAIAN și LIVIA din Beliu, la decesul tatălui lor drag. Sincere condoleanțe! Dumnezeu să-l odihnească în pace! Familia Spînu. (2371)

Transmitem sincere condoleanțe domnului dr. CRIȘAN STELIAN, la decesul mamei. Dana și Cristi Voia. (2396)

Ne luăm un ultim rămas bun de la iubitul nostru tată,
VALEA LOGHIN,
din Groșeni, care la 73 ani a plecat dintre noi. Nu te vom uita niciodată! Copiii: Nelu din Seleuș și Taian din Beliu cu familia. Dumnezeu să-l ierte! (2372)

Conducerea GPS Arad este alături de domnul dr. CRIȘAN STELIAN, în marea durere pricinuită de trecerea în neființă a mamei sale. (2380)

Colegii din Biroul Administrativ, Pază și PSI de la SC MODA SA sunt alături de PURICE IOAN, în aceste momente grele pricinuite de moartea fratelui său și transmite condoleanțe familiei. (2401)

Mulțumim tuturor celor ce prin prezență, coroane și flori au fost alături de noi, la înmormântarea celei ce a fost
STAN FLORICA,
născută BLAJOVICI.
Familiile îndurerate: Stan și Blajovici. (2405)

Colectivul SC ATIC ARTEXIN GRUP SA este alături de colegul AVRAM BLAGA, în dureroasa încercare prilejuită de decesul soției și este alături de familia îndoliată. (2411)

Suntem alături de Eusebiu și Geanina în marea pierdere suferită. Cuscrii din Arad, familiile Turcea și Puf. (2415)

Colectivul de la SC AUTO TECH SERV SRL ARAD este alături de directorul lor, ing. PISTRU POPA EUSEBIU, în greaua durere pricinuită de decesul mamei sale. Dumnezeu s-o odihnească în pace! (2415)

Familia Pop Ioan Radu este alături de colegul și prietenul ei, ing. PISTRU POPA EUSEBIU, în durerea pricinuită de decesul mamei sale. Dumnezeu s-o odihnească în pace! (2415)

Suntem alături de copiii noștri Eusebiu și Geanina în marea durere pricinuită de decesul mamei dragi,
PISTRU ELVIRA.
Cuscrii Onuț și Lenuța din Hășmaș. (2415)

Suntem alături de Eusebiu și Geanina în greaua încercare pricinuită de pierderea mamei dragi. Cumnatul Ioani, sora Luminița și nepoata Larisa. (2415)

Suntem alături de dr. CRIȘAN STELIAN în greaua încercare pricinuită de pierderea mamei și-i transmitem sincere condoleanțe. Șeful Biroului Poliției Rutiere, cpt. I. Roșca și colectivul Poliției Rutiere a Județului Arad.

Suntem alături de familia îndoliată în momentele grele prin care trece, pricinuite de moartea celei care a fost,
CLADOVAN ECATERINA.
Dumnezeu să o odihnească în pace! Sincere condoleanțe! Familia Chebeleu Dan și Voichița. (2423)

Mulțumim tuturor celor care l-au însoțit pe ultimul său drum pe,
SZILÁGYI IOAN
și au împărtășit suferința noastră. Familia îndoliată. (2440)

Sincere condoleanțe familiilor BOARIU și BURCĂ din partea familiilor: Bejan, Creța și Nagy. (2450)

✝ COMEMORĂRI ✝

Dragă bunicule,
MUSCA TEODOR,
acum la împlinirea unui an de când tu nu mai ești printre noi îți aducem un pios omagiu însoțit de florile recunoștinței noastre. Dumnezeu să te ierte! Nepoții: ALIN și DANI MUSCA.

Cu durere în suflet amintim că dragul nostru unchi,

PETCOVICI TIBERIU,
în 30 ianuarie ar fi împlinit 61 de ani. În loc de LA MULȚI ANI! noi îi spunem ca Dumnezeu să-l ierte și să-l odihnească în pa alături de mama sa iubită

PETCOVICIU ELENA,
care a împlinit 6 săptămâni de la trecerea în neființă și de tatăl său

PETCOVICIU TIBERIU,
care a împlinit 32 de ani, de la trecerea în neființă lăsând în inimile și sufletele noastre un imens gol, lacrimi și durere. Nu vă vom uita niciodată! Nepoata Doinița cu soțul Aurel, copiii: Rodica și Aurel Rus, precum și nepotul Petru Betea cu soția Dorina din Șiria. (2184)

Tristă aducere aminte la împlinirea a 9 ani de la plecarea în veșnicie a iubitului nostru bunic,
CIUMEDEAN PETRU.
Te vom purta veșnic în inimile noastre: LORETA și DAN NICA. (2432)

A trecut un an de când ne-a părăsit pentru totdeauna cel care ne-a iubit nespus,
MUSCA TEODOR.
Timpul nu va șterge niciodată amintirea lui dragă din sufletele noastre. Parastasul a avut loc, la Biserica Ortodoxă din ȘIMAND. Dumnezeu să-l odihnească în liniște și pace! Soția Eva, fiul Viorel, fiica Mariana, cu familiile.

Au trecut 3 ani de durere și tristețe de când ne-a părăsit pentru totdeauna, cel care a fost soț, tată, socru și bunic,
HOTĂRAN MIRCEA.
Vei rămâne veșnic în inimile noastre! Dumnezeu să-l odihnească în pace! Familia îndoliată. (2308)

Se împlinește un an de când ne-a părăsit scumpul nostru soț; tată și bunic,
ȘERBAN IORDACHE.
Familia. (2385)

Dragul nostru,
SUCIGAN DIMITRIE DIMI,
azi, în loc să-ți urăm „La mulți ani!" îți acoperim mormântul cu 51 de trandafiri, lacrimi și durere. Nu te vom uita niciodată! Soția Beji cu fiul Dimi și fiica Adina cu Aurelian. (2435)

● PRODUCE ȘI MONTEAZĂ UȘI ȘI FERESTRE DIN PVC
ARMAT CU PROFILE TROCAL GERMANIA
● PRODUCE ȘI VINDE GEAM TERMOPAN
LUCRU NEMȚESC

SATLINE

SALON DE EXPOZIȚIE:
ARAD, PIAȚA MIHAI VITEAZUL
BL. M 7, PARTER
TEL./FAX. 057/25 14 61; 094 50 72 11

OFERTA
LUNII IANUARIE 2001

MITSUBISHI TRIUM
199.000 LEI*

ALCATEL CLUB DB
399.000 LEI*

OFERTA CONNEX VALABILĂ PÂNĂ LA 31 IANUARIE:
➢ "prima luna fara plata abonamentului (pentru abonamentele simple, inclusiv CONNEX CENT) sau 50% reducerepentru abonamentele cu minute incluse"

* In limita stocului disponobil, numai cu conectare la reteaua CONNEX. Pentru abonamentele cu minute incluse detalii in magazin. Preturile nu contin TVA.

B-DUL REVOLUȚIEI, NR.42, Tel. 057-236565, 093-690201, 092-255044

CG & GC
WWW.CG-GC.RO

dealer autorizat CONNEX

Lidera incontestabilă
a vrăjitoarelor din România
Rodica Gheorghe
prezentă în Arad
VRĂJITOAREA NR. 1 ÎN TOP

cea mai puternică vrăjitoare
și prima din România
care a participat la congrese
internaționale cum ar fi:
Catoviție (Polonia), Lion (Franța), India, Palma de Maiorca (Spania),

VRĂJITOAREA ANULUI 2001

desemnată de cel mai puternic vrăjitor din lume Huan Carlos din Spania în vârstă de 108 ani, vrăjitoarea cu cel mai mare har primit de la mama ei Omida și recomandată de toate canalele de televiziune și presă, recunoscută atât în țară cât și peste hotare.
Este din nou la cererea foarte multor cetățeni în județul Arad,
cine dorește cu adevărat rezultate pentru a vă alina suferința sufletească și trupească

MĂ PUTEȚI CONTACTA LA TELEFOANELE
094.751.183, 094.481.963.

(5914754)

OFERTA NOULUI MILENIU!

Oferta CONNEX
valabilă până la 31 ianuarie 2000:
Prima lună fără plata abonamentului
(pentru abonamentele simple
inclusiv CONNEX CENT) sau
50% reducere la abonament în primele 2 luni
pentru abonamentele cu minute incluse.

Drepturi de autor © 2000 Nokia Mobile Phones. Toate drepturile rezervate.
* Preturile nu contin TVA. Pt. abonamentele business, club, 100, 200.
Pentru celelalte abonamente detalii in magazine.
** Pretul nu contine TVA. Pt. abonamentul connex 400.

Magazinul ELECTRONICA (lângă BANC POST)
Tel: 093 - 511.355, 093 - 350.225, 057-212.794

dacia G.S.M

dealer autorizat CONNEX

SECURO
Societate cu capital integral german, producătoare de: lacăte, casete valori, dulapuri valori și case de bani

CAUTĂ persoană tânără și dinamică (bărbat sau femeie) pentru postul de COORDONATOR VÂNZĂRI

SE OFERĂ:	CERINȚE:
● Salariu motivant	● Studii medii (sau superioare)
● Colaborare pe termen lung	● Flexibilitate, dinamism
● Posibilitate de avansare	● Disponibilitate pentru deplasări în țară
● Climat de muncă corespunzător	● Permis conducere categoria B
● Se asigură școlarizare	● Cunoașterea limbii germane

Trimiteți CV și cerere în limba română (germană) la adresa:
SC SECURO TECH SRL,
2900 Arad, str. Stefan Zarie nr. 65.
INFORMAȚII LA TELEFON: 288622.
(1834226)

Rosendaal THERMOBANC TRANS. S.R.L.
Societate româno-germană
Telefon 095-659.340

EXECUTĂ LUCRĂRI DE
● izolatii termice industriale
● izolatii termice în chimie industrială
● izolatii termice construcții clădiri
● izolatii termice la cald, la rece
● izolatii termice fonice, acustice
● izolatii de asigurare contra incendiilor
● închideri hale industriale, perimetrale
● izolatii termice cu spumă poliuretanică
● camere frigorifice
● izolatii cisterne și izoterme auto

ANGAJEAZĂ personal
◆ tinichigerie industrială
◆ desenator tinichigerie industrială
(5914445)

INSTALATII PROMPT SERVICE SRL
LANTUL - SANEX
ARADUL NOU, Calea Timișorii 39
tel. 287340, 287776
orar zilnic 8-18 și sâmbătă 8-13

Vă oferă următoarele:
■ ARTICOLE PENTRU INSTALATII ELECTRICE SI INSTALATII SANITARE
■ ARTICOLE PENTRU INSTALATII APA SI GAZ.
■ ARTICOLE PENTRU VOPSIT SI ZUGRAVIT.
■ ARTICOLE PENTRU UZ GOSPODARESC - UZ CASNIC.

PROMPT SI LA ..... OBIECT !!!!!

"TRANSILVANIA"S.A.
SUCURSALA ARAD,
Str. Unirii nr. 5-7,
Tel. 057/283.122
CREDITUL TURIST
în lei sau valută
DOBÂNDĂ AVANTAJOASĂ

ADEVĂRUL

COTIDIAN INDEPENDENT ARAD

Anul XIII, nr. 3218

Miercuri, 31 ianuarie 2001 ● 16 pagini ● 3000 lei ● e-mail: adevarul@arad.ro

BRAT Publicație auditată în semestrul II 1999

Tiraj mediu zilnic vândut: 34.958

WEST BANK
B-dul Revoluției nr. 88, 2900 ARAD
AGENT WESTERN UNION | MONEY TRANSFER
Cel mai rapid mod de a primi bani din întreaga lume!

ĂSTA ESTE, CU ĂSTA DEFILĂM!...

Tot felul de oameni m-au întrebat de la revoluție încoace ce am cu Ion Iliescu. De ce îl critic, de ce nu-l mai las în pace, că-i om bun, că e sărac și cinstit ș. a. m. d.

Răspunsul este prea simplu: Ion Iliescu a fost și este o piedică în calea României spre o societate de tip nou. Cu Ion Iliescu rămânem mereu într-un fel de epocă de aur, ce-i drept cu mai puțină dictatură, dar cu vechile principii marxist-leniniste și proletare. Așa cum am afirmat de zeci și sute de ori - în speranța că oamenii își vor deschide ochii - Ion Iliescu a învățat la o anume școală, creierul îi este impregnat de utopii comuniste și îi este imposibil să scoată din materia cenușie ce a depozitat timp de zeci de ani, începând cu frageda tinerețe.

Nu e prima dată când Ion Iliescu o ia pe arătură. La o întâlnire cu niște cetățeni americani de origine română, la vreo doi ani după revoluție, Ion Iliescu făcea apologia socialismului cu binecunoscuta-i mânie proletară. Americanii români au rămas ca la dentist, dar și-au revenit din uluială după ce li s-a reamintit trecutul glorios comunist al tovarășului. Am dat un exemplu din multele care s-ar putea aminti.

Recent, la Focșani, Ion Iliescu s-a scăpat și a mai emis în eter câteva idei care au bulversat lumea. Și când zic lumea mă gândesc la români, europeni, americani ș.a. Pentru că nu e de ici, de colo să ai ocazia ca ziarist să consemnezi în mileniul trei idei exprimate prin secolul XIX, dacă nu mai devreme. Și când spuneam că Ion Iliescu e o fosilă, iarăși i-am supărat pe niște tovarăși credincioși ideilor perimate care vin din întunericul istoriei. Și ziariștii au dat drumul știrilor, care circulă ca în mileniul trei. Și așa a aflat lumea ce gândește președintele ales al României despre capitaliștii cei răi și despre modul cum exploatează ei sudoarea poporului român muncitor.

În timpul când Ion Iliescu își debita proclamația cu mânie proletară către focșăneni și către mapamond, Năstase și alți români se aflau chiar în lumea capitalistă pentru a vedea ce ar putea să mai facă acei capitaliști răi pentru România.

IOAN IERCAN

(continuare în pagina 5)

Noul sistem de repartizare a cheltuielilor cu căldura

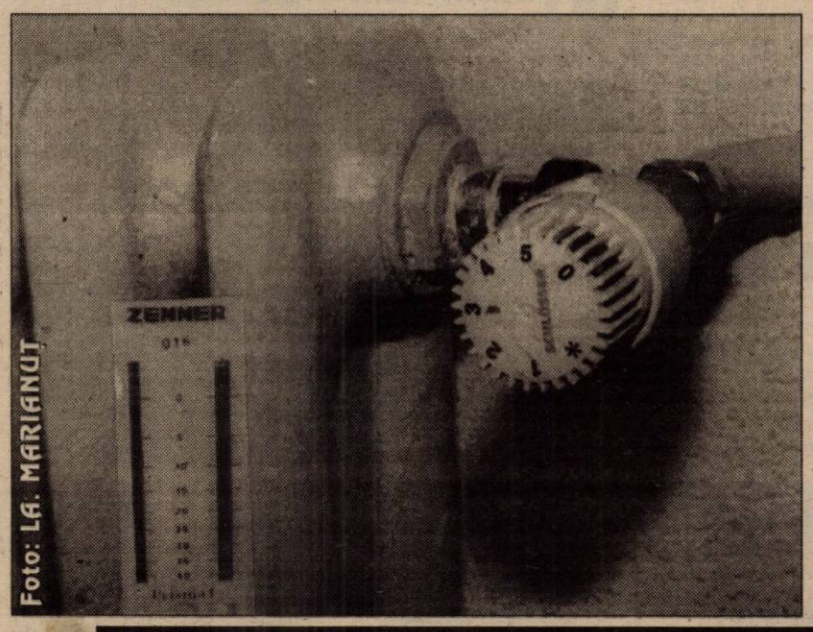

Foto: LA. MARIANUT

DIN LAC ÎN PUȚ!

Cheltuielile cu încălzirea se repartizează proporțional cu suprafața încălzită

Inventarierea numărului de elemenți se poate face de Asociația de locatari

Pag. 6

Comisia de control instituită de prefect, a descoperit la Vladimirescu

ABUZURI ÎN FUNCȚIE SĂVÂRȘITE DE PRIMARUL IOAN PANTOȘ

Pag. 3

DIRECTORUL SPITALULUI JUDEȚEAN A DEMISIONAT

Dr. Vasile Bucur, directorul Spitalului Clinic Județean, și-a prezentat, luni, demisia. Argumentele care stau la baza deciziei sale sunt de natură personală. **„Eu îi respect dorința și îi voi aproba cererea. Dr. Bucur va rămâne însă în funcție (o zi, două sau o săptămână) până i se găsește un înlocuitor"** - ne-a declarat **dr. Eugen Vancu,** directorul Direcției de Sănătate Publică (DSP) Arad.

Până la organizarea unui concurs pentru ocuparea postului de director, DSP va numi cu delegare o altă persoană în conducerea spitalului. Numelę ei va fi cunoscut doar după discuțiile pe care dr. Vancu le va purta cu prefectul Gheorghe Pele.

D. DUȚU

LUMEA SATULUI

Foto: ȘT. MATYAS

Lung e drumul, acum la întors acasă!

* *Cât de greu ajunge gazul la Felnac?*
* *Un talant în plus*
* *Groful din Neudorf*
* *„Pe mine cine mă înfiază?"*

Pag. 7

SPORT

Ieri, în meci amical

CROAȚIA - ROMÂNIA 2-2 (0-0)

Pag. 9

Premieră

NUOVA ARIO (OROLOGERIA) ARE CĂLDURĂ DE CINCI ORI MAI IEFTINĂ

Pag. 8

Ion Iliescu:

INTEGRAREA ÎN UE NU ESTE UN „DICTAT"

Pag. 4

POMPIERII AU ADUNAT 485 MILIOANE LEI

Pag. 3

ALGLASS
TAMPLARIE DIN ALUMINIU SI P.V.C.
USI SI FERESTRE DIN PVC DECEUNINK-BELGIA
PRETURI SI CALITATE DE EXCEPTIE
Str. Roșiori nr. 26; Tel./Fax: 289053
Piața Spitalului Bl. 1D; Tel/Fax: 253868

CALENDAR

● Astăzi, Soarele răsare la ora 7 și 37 de minute și apune la ora 17 și 20 de minute.

● Au trecut 30 de zile din acest an. Au mai rămas 335 de zile până în 2001.

● **Praznicul zilei: Biserica ortodoxă:** Sf. doctori fără de arginți Chir și Ioan; **Biserica romano-catolică:** Sf. Ioan Bosco; Sf. Marcela; **Biserica greco-catolică:** Sf. Cirus și Ioan, doctori fără pată; Sf. Ioan Bosco.

A venit BARZA!

La Arad: **Botoc** Greta, **Szakacs** Norbert, **Dolca** Simina Nadinia, **Canto** Cosmin Ioan, **Alexander** Daniel Marian, **Iuga** Diana Loredana, **Borle** Daniela, **Boleac** Armando Valentin, **Nemțanu** Bogdan Florin, **Cizmașu** Patricia Oana, **Tat** Eduard.

La Chișineu-Criș: **Cârpaciu** Ionatan.

La Ineu: **Trif** Răzvan, **Covaci** Ana-Maria.

HOROSCOP

Miercuri, 31 ianuarie

Berbec (21.03-20.04). Nimic nu vă merge așa cum ați dori și vă simțiți copleșiți de greutăți în ultimul timp. Nu disperați, lucrurile se vor rezolva de la sine.

Taur (21.04-20.05). Atâta timp cât nu lăsați pe nimeni să vă pună la zid, sau să vă scoată din sărite, totul va fi bine.

Gemeni (21.05-20.06). Săptămâna aceasta astrele favorizează latura romantică a vieții dumneavoastră.

Rac (21.06-22.07). O prezență agreabilă vă va lua prin surprindere la serviciu.

Leu (23.07-22.08). Doriți să vă deplasați într-o excursie în orice direcție numai pentru a evita monotonia.

Fecioara (23.08-22.09). Veți lega în curând noi prietenii.

Balanța (23.09-22.10). Aveți în perspectivă o afacere care vă dă emoții.

Scorpion (23.10-21.11). Astăzi veți primi niște bani de la prieteni, care vă vor mai ridica moralul.

Săgetător (23.11-21.12). Veți discuta cu partenerii de afaceri despre situația generală a firmei sau despre problemele la serviciu.

Capricorn (22.12-19.01). Încercați să evitați pe cât posibil munca prea extenuantă.

Vărsător (20.01-19.02). Deși nu sunteți nici pe departe cel mai răbdător om din lume, aveți o remarcabilă capacitate de a aștepta la nesfârșit înainte de a vă apuca de un lucru pe care nu prea doriți să-l faceți.

Pești (20.02-19.03). Aveți o zi favorabilă tratativelor, chiar și încheierii unor afaceri.

MOCHETA
Arad, Piața Gării
Telefon 235221
Vinde și montează mochetă la prețuri cu o reducere de
10-20%

METEO

Vremea va intra într-un proces de răcire și va fi în general închisă. Cerul va fi mai mult noros și local va ploua în cursul zilei, iar noaptea va ninge. Vântul va sufla în general moderat.

Temperaturi maxime: -3 la 7°C; **Temperaturi minime**: -3 la 0°C.

Meteorolog de serviciu, DANA GĂVRUȚĂ

Au plecat dintre noi!

Botău Elisabeta Maria (1913), Mladin Rujița (1925), Stepan Floare (1930), Olariu Patricia Janina (1982), Onodi Iosif (1959), Must Ileana (1927), Hodre Petru (1923).

„ADEVĂRUL" VĂ ASCULTĂ

La telefonul dimineții, 280944, între orele 9,00 - 12,00

● ***Butelii nesigilate***

Un cetățean din Lipova care a dorit să-și păstreze anonimatul sesizează: „Aș dori să-i întreb pe cei de la Petrocom de ce buteliile din Arad nu sunt sigilate ca și celelalte din alte județe? Și motorina care se dă pentru agricultură am dori să se dea de mai multe ori pe săptămână, nu numai o dată."

● ***Cei din cadrul Primăriei sunt neglijenți!***

C. M. din Arad ne spune: „Lângă calea ferată de la trecerea din Sânicolaul Mic și Aradul Nou au fost aruncate tot felul de mizerii. Din cauza acestora canalul de acolo s-a colmatat, formându-se un lac. Nici nu mai poți trece cu mașina pe acolo. Aș propune să i se spună Lacul German. De ce sunt așa de neglijenți cei din cadrul Primăriei?"

Redactor de serviciu N. BODRAN

La telefonul după-amiezii, 280003, între orele 15,00 - 18,00

● Domnul F.C. (ne-a rugat să-i trecem doar inițialele) întreabă, pensionar fiind, unde poate să se trateze de urgență, în cazul unor afecțiuni dentare, pentru că la unitatea de pe str. Crișan i s-au cerut 189.000 lei pentru extracția ce se impunea.

Noi așteptăm răspunsul de la Casa de asigurări pentru sănătate, asta deoarece domnul F.C. este plătitor de asigurări de sănătate.

● Domnul **Traian Ciornei** din Arad s-a deplasat în dimineața zilei de ieri la sediul Poliției din orașul nostru pentru a-și depune actele în vederea reînnoirii buletinului de identitate. Deoarece îi lipsea timbrul fiscal, domnul Ciornei a fost îndrumat spre cel mai apropiat Oficiu Poștal. Numai că, la Poștă nici vorbă de timbre fiscale, cetățeanul, nevăzător pe deasupra, fiind nevoit să bată orașul în lung și în lat pentru a intra în posesia „jucăușului" timbru. Când în sfârșit a găsit ceea ce căuta, prețul „hârtiuței" era de 10.000 lei în loc de 1600 lei, așa cum a fost informat de către organele de ordine. Domnul în cauză se întreabă, cine îi va plăti diferența de 8400 lei, cât a scos din buzunar, în plus, pentru un timbru fiscal.

Redactor de serviciu, C.M.

ACTUALITATEA CULTURALĂ

CINEMATOGRAFE

Dacia: Micky, ochi albaștri (SUA) 9,30; 11,45; 14; 16,30; 19

Mureșul: Femeia mereu deasupra (SUA) 10; 12; 14; 16; 18

Arta: Eu, cu mine... și Irene (SUA) 15; 17; 19

Sala Mică: Dogma (SUA) 15,30; 18

Progresul: Detectiv de voie, de nevoie (SUA) 15

Colecționarul de oase (SUA) 17

SPECTACOL

Casa de Cultură a Sindicatelor, în colaborare cu Agenția M. C. M. prezintă sâmbătă, 3 februarie, spectacolul: „E vremea mea". Participă: André, Angels, For You, Stela Popescu și Jean Paler.

Biletele s-au pus în vânzare la agenția sălii și se difuzează zilnic, între orele 9,00 - 18,00.

CENACLU LITERAR

Casa de Cultură a municipiului Arad anunță publicul că joi,1 februarie, ora 17 00, în sala cinematecii „Mihai Popovici" va avea loc un Cenaclu literar. Vor citi proză: scriitorul Florin Bănescu, iar poezie Ioan Vodiceanu.

UTILITARE

PIEȚE, TÂRGURI

Astăzi este zi de piață la Pâncota, Beliu, Buteni, Siclău, Macea, Vânători, Pecica, Siria. Tot astăzi se desfășoară târguri săptămânale la Beliu și Buteni.

Mâine, joi este zi de târg săptămânal la Curtici, Nădlac, Sebiș, Cermei, Săvârșin, Secusigiu, Zerind.

FARMACII DE SERVICIU

Farmaciile **„Sinapis"**, B-dul Revoluției, nr. 88, lângă Noul Stil, telefon 282369, **„Noua Farmacie"**, str. Andrei Șaguna, nr. 15, telefon 948 sunt de serviciu cu program non-stop.

URGENȚE STOMATOLOGICE

Cabinetul de pe str. Crișan (în spate la Gionelli) are program non-stop. Telefon: 253794. Cabinetul din B-dul Revoluției nr. 62, ap. 17, între orele 9,00-19,00. Telefon: 256665.

TELEFON DE URGENȚĂ LA POLIȚIE: 955

Eveniment editorial

Ziridava XXII

Recent, a ieșit de sub tipar numărul XXII al anuarului Ziridava, al Muzeului Județean Arad. El este structurat pe capitole de arheologie, istorie, istoriografie, documente, mărturii sigilografie și recenzii și cuprinde studii semnate de Pascu Hurezan, Mircea Barbu, Peter Hergel, Eugen Glück, Virgil Șerban, Augustin Mureșan, Natalia Dascăl, Eugen Pădurean și mulți alți cercetători din Arad și din țară. Informațiile difuzate pot fi deosebit de utile pentru toți cei interesați de istoria locală.

I. T.

La Gyula FESTIVALUL ȚUICII

Primăria Gyula a lansat Aradului, oraș înfrățit, inițiativa de a participa, în perioada 5-8 aprilie, la un concurs internațional de țuică, denumit generic „Festivalul țuicii". Invitația a fost trimisă prin intermediul viceprimarului Levente Bognar, aflat într-o delegație în țara vecină. Dumnealui a precizat că la acest festival sunt invitate și alte orașe înfrățite (din Germania, Italia, Finlanda). Echipa arădeană va avea cu siguranță doi producători care vor participa la concurs. Viceprimarul menționa că se va organiza o degustare de țuică și spectacole tradiționale legate de acest eveniment care se va afla la cea de-a doua ediție.

T.MATICA

La Chișineu-Criș

CURS DE INIȚIERE PE CALCULATOR

Liceul din Chișineu-Criș are o sală dotată cu calculatoare electronice unde elevii învață informatica. Cum nu doar liceenii au dorit să se inițieze în această materie, s-au organizat cursuri care să-i determine pe cei dornici să învețe tehnica lucrului pe calculator. Un curs durează câte douăzeci de ore, iar sumele plătite sunt mai mult simbolice. Din banii strânși până acum s-a reușit achiziționarea altor calculatoare pentru dotarea așezământului.

A. B.

La Centrul Școlar Ineu

10 ANI DE PRIETENIE ROMÂNO-GERMANĂ

La sfârșitul săptămânii trecute, la Centrul Școlar Ineu a fost sărbătorită împlinirea a zece ani de colaborare româno-germană. Într-un cadru festiv s-au întâlnit câțiva membri ai fundației Caritas Padeborn cu personalul școlii. A avut loc o prezentare a activităților și realizărilor din cei zece ani de parteneriat, precum și a proiectelor de viitor.

În finalul întâlnirii s-au prezentat diapozitive cu momente inedite din perioada colaborării, iar grupul vocal al Centrului Școlar a susținut un grupaj muzical foarte reușit. De asemenea, directorul școlii, Ioan Nicodim, a oferit liderului grupului german, Johannes Bracke, câteva cadouri simbolice realizate de elevii centrului, în colaborare cu cadrele didactice. Aceasta ca o mulțumire pentru importantele ajutoare de ordin material și pecuniar pe care, de-a lungul timpului, fundația germană le-a oferit școlii din Ineu.

A. BUGARIU

PE ȘOSELELE MUNICIPIULUI

În ultimele 24 de ore, Biroul Poliției Rutiere a Municipiului Arad a controlat 368 de autovehicule. 101 dintre conducătorii acestora au fost sancționați reținându-se zece permise de conducere. Două dintre acestea pentru conducere sub influența băuturilor alcoolice numiților: Panda Horlo Petrică (cu auto AR-05-XJF) și Gabiți Gheorghe (AR-04-TDR). 715 autovehicule au fost controlate cu aparatul radar, doar 13 dintre acestea depășind regimul legal de viteză. Dl. locotenent **Emil Monția** sfătuiește conducătorii auto să folosească luminile de drum - atât pe timp de zi cât și pe timp de noapte, menținerea în stare de funcționare a instalației de dezaburire, a ștergătoarelor de parbriz și a avertizoarelor sonore.

B. O.

ADEVĂRUL
COTIDIAN INDEPENDENT ARAD

Editor: S.C. ADEVĂRUL S.R.L. Arad

COD FISCAL R 1681938 ● COD SICOMEX 19.604 ● CERTIFICAT J 02/1886 / 31X 1991 ● COD SIRUES 020956601 ● ISSN 1220 - 7489

Redacția și administrația: 2900 Arad, Bd. Revoluției nr. 81. Telefoane: SECRETARIAT - 281802, fax 280655, 280625; ADMINISTRAȚIE - CONTABILITATE - 281797; MICA PUBLICITATE - 210775; MAREA PUBLICITATE - 280904; CLUBUL PRESEI - 280989.

Consiliul de administrație: președinte - DOREL ZĂVOIANU, telefon 281802, 280625; vicepreședinte - MIRCEA DORGOȘAN, telefon 210776; membri: DOREL BARBU, telefon 281797; NICU COJOCARU, telefon 280904; MIRCEA CONTRAȘ, telefon 280854.

Colegiul de redacție: MIRCEA CONTRAȘ (redactor-șef); MARCEL CANCIU (șef secție foto), telefon 281701; ALEXANDRU CHEBELEU (șef secție sport), telefon 281701; NICU COJOCARU (șef secție publicitate) telefon/fax: 280904; GABRIELA GROZA (secretar general de redacție), telefon 280854; VASILE FILIP (șef secție cultură-învățământ-tineret), telefon 281855; 280003; IOAN IERCAN (șef secție politică), telefon 280943; DORU SAVA (șef secție social-economic), telefon 281738; ȘTEFAN TABUIA (șef secție actualități), telefon 281855; 280003; DOREL ZĂVOIANU (președinte al Consiliului de administrație), telefon 281802, 280625.

Tiparul executat la S.C. MEDIAGRAF S.A. ARAD, str. Feleacului F.N., telefon 250902, fax 250920

„Adevărul" poate fi citit și pe Internet la adresa http://adevarul.arad.ro

Gazeta îndrăzneților

Elevii claselor a III-a A și a III-a B de la Școala cu clasele I-VIII Nr. 13 din Grădiște, îndrumați de învățătoarele **Florica Filip** și **Gabriela Moș**, au editat revista **„Gazeta îndrăzneților 3 AB"**. Florica Filip ne spunea că **„pentru apariția revistei copiii au lucrat o zi întreagă, de la orele 8,00 la 16,00."** Revista conține versuri ale marilor poeți români, texte literare dar și compoziții proprii. „Gazeta îndrăzneților 3AB" este la prima apariție, dar colectivul claselor a III-a A și a III-a B speră să editeze și alte numere ale revistei.

Noi le urăm succes încă de pe acum tinerilor jurnaliști și inimoaselor învățătoare Florica Filip și Gabriela Moș.

S. GHILEA

Echipa de serviciu
IOAN TULEU
secretar de redacție.
Bianca Felea, Simona Florea, Adela Homorâceanu, Ioan Leac, Ramona Vidulescu
– tehnoredactare computerizată.
Doina Jureă, Călin Mnerie, Aurica Telcian
– corectură.

CURSUL VALUTAR

– VALORI ÎNREGISTRATE IERI, 30 IANUARIE 2001

Denumirea valutei	BNR	BCR		BRD		Banca Transilvania		Banca Agricolă		Bursa neagră	
		C	V	C	V	C	V	C	V	C	V
Dolar	26496	26400	26550	26250	26630	26200	26550	26350	26560	26000	26200
Marca germană	12418	12158	12601	12230	12620	12400	12580	12450	12650	12600	12700

Comisia de control instituită de Prefect a descoperit la Vladimirescu

ABUZURI ÎN FUNCȚIE SĂVÂRȘITE DE PRIMARUL IOAN PANTOȘ

Disputa dintre consilieri și Ioan Pantoș primarul comunei Vladimirescu a fost subiectul a două articole publicate în numerele trecute ale ziarului nostru.

După cum aminteam, primarul a fost acuzat de mai multe ilegalități precum: deturnare de fonduri în cazul achitării unei facturi către S.C. Cicerus SRL, privind despăgubirea investitiilor la Casa Tineretului din localitate; plata a 30 de milioane lei pentru consumul de apă al bazei sportive, deși aceasta era închiriată Asociației sportive din localitate; alocarea din bugetul local a plății unei contraexpertize cu privire la vânzarea spațiilor comerciale; vânzarea a două locuințe din fondul de stat unor persoane neîndreptățite; achiziționarea a două calculatoare fără ca valoarea acestora să fie prevăzută în capitolul cheltuieli ale bugetului local.

În urma ordinului emis de prefectul Gheorghe Pele, o comisie de control a Prefecturii a efectuat o serie de verificări privind reclamațiile consilierilor din Vladimirescu.

S-a constatat că plata sumei de aproximativ 300 milioane de lei către S.C. Cicerus s-a efectuat fără a se fi adoptat în prealabil o hotărâre a Consiliului Local. Primarul era obligat să convoace o ședință care să cuprindă în ordinea de zi problema aprobării acestei plăți. Prin achitatea sumei respective, primarul și-a depășit competența în calitate de coordonator principal de credite.

Nici alocarea din bugetul local a sumei necesare achitării contraexpertizei nu-i stătea în drepturi primarului Pantoș, fără acordul Consiliului Local.

Având în vedere faptul că stadionul din Vladimirescu este dat cu titlu de folosință gratuită Asociației Sportive din localitate, consumul de apă trebuia suportat de către „chiriaș".

Pentru neregulile constatate, Comisia de control a Prefecturii a înaintat cazul Inspectoratului Județean de Poliție și Parchetului de pe lângă Judecătoria Arad.

În ziarul nostru de mâine veți putea citi concluziile controalelor Direcției Generale a Finanțelor Publice cu privire la ilegalitățile comise în Primăria Vladimirescu.

MADIANA MICAN

Ieri a fost stabilită

Strategia pentru dezvoltarea socio- economică a județului

Ieri, la Consiliul Județean Arad a avut loc o întâlnire a prefectului Gheorghe Pele cu reprezentanții instituțiilor guvernamentale descentralizate din județ. Tema discuțiilor a fost prezentarea strategiei pentru dezvoltarea socio-economică a județului în special a zonelor rurale în anul 2001. Proiectele vor fi trimise guvernului spre aprobare.

M.M.

Cine știe despre munca la negru

Poate reclama direct la 211740

Unul dintre principalele obiective ale serviciului relații de muncă din cadrul Inspectoratului Teritorial de Muncă (ITM) Arad este combaterea muncii la negru. Adică a acelor activități care se desfășoară fără contracte de muncă, așa cum prevede legea.

Deși în ultima perioadă numărul acestor practici în județul nostru este în scădere, ITM continuă să sancționeze drastic societățile comerciale care folosesc munca la negru. Ultima modalitate de luptă împotriva acestui flagel este înființarea unui fir telefonic în direct cu ITM - **211.740**, unde oricine poate reclama un caz concret de muncă la negru. „Acest serviciu va funcționa între orele 10,00 și 15,30, în fiecare zi. Aici, noi vom înregistra orice plângere, sub protecția anonimatului, după care vom verifica situația reclamată" - ne spune d-na Lucia Opriș, director adjunct la ITM Arad.

C. T.

S-au aprobat

TARIFELE PENTRU ÎNCHIRIEREA TERENURILOR DIN ZONA DRUMURILOR JUDEȚENE

Consilierii județeni au aprobat tarifele pentru 2001 de închiriere sau concesionare a suprafețelor de teren din zona drumurilor județene și comunale.

Astfel, pentru panourile publicitare se va percepe lunar o taxă de 18.900 lei pe metru pătrat. Suprafața minimă supusă tarifării va fi cea rezultată din încadrarea proiecției orizontale a panoului, la care se adaugă un metru de jur-împrejur.

În ceea ce privește spațiile cu destinație comercială, chiria lunară este de 8000 de lei pentru fiecare metru pătrat. De asemenea, se va taxa și suprafața situată la un metru față de obiectiv.

Prin spații cu destinație comercială ce intră la acest capitol sunt: chioșcuri, rulote, mese pentru desfacerea produselor alimentare și nealimentare.

Căile de acces spre benzinării, hoteluri, moteluri, depozite vor fi taxate la 24.000 lei pe lună, pentru fiecare metru pătrat.

Aceste tarife nu includ TVA. Concesionarea sau închirierea suprafețelor de teren din zona drumurilor județene se realizează pe bază de contract, pentru obiectivele cu caracter definitiv sau pentru căile de acces la acestea.

G. C.

Considerându-se calomniat

CONSILIERUL SAS ÎL AMENINȚĂ PE PRIMARUL PANTOȘ CĂ-L DĂ ÎN JUDECATĂ

„Subsemnatul SAS BUJOR, văzând articolul intitulat „În scandalul din Vladimirescu" și afirmația primarului Pantoș Ioan, apărută în data de 29 ianuarie 2001 că am proces penal, prin prezenta vă rog a publica dreptul meu la replică, după cum urmează:

- Apreciez afirmația făcută ca un atentat grav la onoarea mea și a familiei mele și o consider drept calomnie. Pe acest motiv îmi rezerv dreptul de a-l acționa în instanță, cerându-i domnului Pantoș Ioan daune morale și materiale. Despre „imaginarul" dosar penal de care vorbește, precizez că nu am cunoștință să fiu chemat pentru cercetări penale nici măcar în calitate de martor. Aștept dovada celui care mă acuză de săvârșirea faptei penale și precizarea organelor de cercetare care se ocupă de acest misterios dosar."

La Ineu

Nu a ajuns boala vacii nebune

Organele Inspecției Sanitare de Stat și Direcției Sanitar-Veterinare din Ineu au organizat, în zonă, controale vizând depistarea unor conserve din carne de bovină. Pe lângă Căminul de bătrâni Tămand și Centrul Școlar Ineu au mai fost verificate și magazinele care desfac produse alimentare. În nici unul dintre aceste locuri nu s-a găsit, însă, nimic care să intre în atenția inspectorilor sanitari și sanitar-veterinari.

A. B.

Bilanț, la Universitatea „Aurel Vlaicu"

La București a avut loc, recent, întâlnirea rectorilor universităților de stat cu președintele României. Lizica Mihuț - rectorul Universității „Aurel Vlaicu" din Arad - ne-a informat asupra principalelor probleme discutate:

● chiar dacă în discursul său președintele țării, dl. Ion Iliescu, a pledat pentru un învățământ superior de stat, fără taxe, rectorii au reușit să-și impună punctul de vedere. Astfel în continuare, universitățile au posibilitatea de a școlariza atât în regim gratuit (locuri bugetare) cât și cu taxe ● numărul locurilor cu plată va fi stabilit de senatele universităților iar cuantumul acestora va rămâne mai mic decât cel aplicat în învățământul superior particular ● se preconizează și mărirea numărului de locuri bugetare (cca. 65.000 pe țară),

Pe plan local se va înființa o nouă secție a Facultății de Teologie: teologie-engleză ● admiterea în cadrul universității „Aurel Vlaicu" se va face exclusiv pe baza mediei de bacalaureat, indiferent de profilul absolvit cu excepția specializării teologie-pastorală unde se va organiza examen.

● Universitatea arădeană a reușit, datorită unui management activ și eficient, acordarea celui de al 13-lea salariu și a unui bonus de 2% din cuantumul salarial, pentru toate cadrele universitare.

Bursele studenților rămân aceleași, cu sume cuprinse între 850.000-1.000.000; cele sociale sunt între 500.000-600.000 lei.

Dintre proiectele de viitor amintim transformarea cantinei studențești în fast-food, cu prețuri accesibile studenților și derularea unor proiecte de burse în străinătate.

M. ARDELEAN

Pentru 940 de hârtii „eliberate" anul trecut

POMPIERII AU ADUNAT 485 DE MILIOANE LEI

Anul trecut, pompierii militari arădeni au depus „un volum-mare de muncă în privința activității de avizare-autorizare p. s. i.", după cum ne informa dl. lt.-col. Ioan Sechel, șeful Biroului Inspecției de Prevenire a incendiilor din cadrul Grupului de pompieri „V. Goldiș".

Valoarea taxei pentru fiecare act în parte variază în funcție de numărul de ore alocate pentru verificarea documentației, plus deplasarea în teren, la care, în cazul avizului sau autorizației se mai adaugă o taxă fixă de 500.000. Astfel, au fost emise 93 avize și 12 autorizații, pentru fiecare în parte, plătindu-se în medie 1.000.000. De asemenea, s-au formulat 505 puncte de vedere p. s. i. și s-au eliberat 330 de planuri de intervenție care, tot în medie, costă 500.000 de lei. Suma totală realizată din eliberarea acestor acte este de 485 de milioane de lei.

Banii strânși din aceste prestări de servicii intră în bugetul Grupului de pompieri „Vasile Goldiș". Însă ei nu reprezintă decât o mică parte din cheltuielile necesare pentru asigurarea hranei trupei, pentru carburanți, piese de schimb, salubritate etc.

N. OPREAN

ÎN CERCETAREA POLIȚIEI

Sunt cercetați în stare de libertate pentru săvârșirea unor infracțiuni:

■ **Novac Gheorghe** (14 ani) **Novac Ciprian** /17 ani), **Covaci Lucian** (15 ani) și **Nicolai Cornel Adrian** (19 ani), toți din **Pâncota**, care în luna decembrie 2000 au furat sârmă din cupru în valoare de 5.488.124 lei, de la stâlpii CFR dintre stațiile Pâncota - Mișca și Pâncota - Seleuș.

■ Pentru tăieri ilegale de arbori, este cercetat numitul **Lingurar Ardelean** (28 ani) din sat **Boftei**, care a tăiat fără drept din pădurea Ocolului Silvic Beliu un arbore de cireș în **valoare de 9.218.097 lei.**

■ Au fost depistați: **Tuduri Adrian Ionel** (29 ani) din Ghioroc, **Berzovan Dorel** (40 ani), din Lipova și **Popa Ioan Traian** (41 ani) din **Ribița-Hunedoara**, care au condus autovehicule pe drumurile publice, fiind neînmatriculate și cu numere false.

■ S-a executat o acțiune cu efective lărgite pe raza municipiului în vederea prevenirii și combaterii schimbului ilegal de valută și a înșelăciunilor de tip „șmen", ocazie cu care au fost aplicate 12 amenzi în valoare de 1,5 milioane lei. Au fost ridicate în vederea confiscării 10.000.000 lei, 1.350 dolari, trei lănțișoare și 11 inele din metal galben, trei telefoane mobile, iar asupra a trei persoane s-a găsit suma de 32.730.000 lei.

Infracțiuni la regimul circulației rutiere

Au fost depistați: **Buduca Dacian** (25 ani), din **Arad**, care a condus pe drumurile publice un autoturism neînmatriculat și cu număr fals, și **Covaci Florin** (30 ani), din **Beliu**, care a condus un autoturism fără a poseda permis de conducere.

Infractori prinși

● **Roșu Gheorghe** (19 ani), din **Sântana**, care are de executat doi ani închisoare pentru furt.

● **Bara Sigismund Ioan** (23 ani), din **Sfântu-Gheorghe** care are de executat un an închisoare, pentru lovire.

Poliția de Frontieră a identificat și prins doi urmăriți general, în persoana numiților: **Grosu Ioan Alexandru** (43 ani), din **Todirești-Suceava**, care are de executat 1,6 ani închisoare pentru înșelăciune și **Circu Tudor** (31 ani), din **Câmpulung Moldovenesc**, care are de executat trei ani închisoare pentru aceeași faptă.

De la Gardienii Publici

Gardienii publici din localitatea Ghioroc au organizat împreună cu Poliția locală o acțiune de urmărire a lui **Nedescu Radu Gheorghe** de 33 ani din Cicir, comuna Vladimirescu. Acesta are de executat o pedeapsă cu închisoarea, de doi ani și șase luni. În final, el a fost depistat și reținut. Pe parcursul deplasării spre postul de Poliție, el a încercat să fugă. Pentru oprirea acestuia gardienii publici au fost nevoiți să utilizeze armamentul din dotare. A fost imobilizat și predat la Postul de Poliție.

Furturi din gospodării

Pe raza aceleiași localități a fost surprins **Morcan Teodor** de 36 ani din Ghioroc, transportând un sac de știuleți de porumb. Nejustificarea proveniență acestuia, a condus la o cercetare mai amănunțită. S-a stabilit că cerealele au fost furate dintr-o gospodărie particulară, de unde au mai fost sustrase un parbiz de tractor și o pompă de injecție. Făptașul a fost predat organelor de poliție.

Scandalagii

Lovasz Iosef și **Lovasz Attila** domiciliați în localitatea Ghioroc au fost amendați cu câte 500.000 lei pentru lovirea unei persoane, tulburarea ordinii publice, respectiv injurii și amenințări la adresa gardienilor publici.

Cerșetorie și vagabondaj

Covaciu Ioan de 34 ani din Hunedoara și Onofrei Sorin de 35 ani din jud. Botoșani au fost sancționați cu amenzi de 80.000 și 400.000 lei, după care au fost trimiși cu trenul în județele de proveniență.

Feter Ioan de 63 ani din Arad a fost surprins practicând cerșetoria pe străzile orașului.

Centrul de plasament în regim de urgență i-a primit pe Lăcătuș Marin, 12 ani din Arad, Lacatiș Andrei, Forkaș Elvis din jud. Bihor, Varga Florin, 12 ani din Arad, Stoian Lucian - 11 ani din Satu Mare și Tanche Atilla - 11 ani din Tg. Mureș. Aceștia au fost surprinși pe stradă apelând la mila trecătorilor.

Stănilă Claudiu, Paraschiv Nicolae, Hans Ioan, Bota Marius, Cereghi Florin, Rațiu Ioan, toți din Arad, au fost amendați cu câte 150.000 lei pentru comercializarea ilegală a lemnelor pentru foc. De asemenea, au fost amendați și Botorcsa Csaba și Trip Delia, care vindeau legume în P-ța Fortuna.

Pășunatul oprit

Lui Casap Ionel din Arad i se va stabili o amendă între 150.000 lei și 400.000 lei pentru pășunatul oilor în zonă interzisă.

Circulația interzisă

Pentru circulația cu bicicleta pe Faleza Mureș a fost sancționat contravențional Gligor Lucian Mircea din Arad, iar pentru trecerea pe spațiul verde - Prelicean Cornel și Hulbar Ioan din Arad.

Mican Dumitru și Miculița Lucia au fost surprinși lăsându-și câinii în libertate, punând astfel în pericol siguranța trecătorilor.

M. MICAN

Ion Iliescu: integrarea în UE nu este un "dictat"

Președintele Ion Iliescu consideră că integrarea UE nu reprezintă nici un "dar", nici un "dictat", ci un "parteneriat", iar România trebuie să depășească faza de "copil-problemă" în care se află acum.

El spune că pentru îndeplinirea criteriilor politice și economice de aderarea la UE sunt necesare atît un efort propriu al României, cît și o asistență financiară și non-financiară acordată de UE. Asistența externă din partea UE va trebui coroborată sistematic, arată Iliescu, cu cea a Băncii Mondiale, FMI și alte organisme financiare, avînd în vedere că, deocamdată, "la capitolul eficiență sîntem, din păcate, deficitari". Cauzele acestei situații sînt rata înaltă a inflației, corupția și slaba funcționare a mecanismelor pieței, instabilitatea legislativă și nonpredictibilitatea mediului de afaceri.

Pentru aderarea la Uniunea Europeană trebuie stabilite priorități pe termen scurt, mediu și lung, un rol important revenind aici Ministerului Dezvoltării Economice și Prognozei și Ministerului Integrării Europene, a precizat șeful statului. El a adăugat că integrarea în UE ne obligă la "perfecționarea metodologiei, instrumentelor de programare planificare și management", la utilizarea procedurilor de coordonare și mediere, în care instituția prezidențială, prin prerogativele sale este direct implicată.

În final, președintele Iliescu a arătat că integrarea României în UE nu reprezintă un scop în sine, ci un "mijloc sine qua non" al dezvoltării economice și sociale a României și al creșterii nivelului de trai al populației.

Partidele se întâlnesc cu președintele

Președintele Ion Iliescu a declarat, că va avea joi, înaintea începerii sesiunii parlamentare, o primă întîlnire cu șefii partidelor.

Această întîlnire inaugurează seria întrevederilor periodice pe care șeful statului intenționează să le aibă cu reprezentanții partidelor politice. Iliescu a precizat că această primă întîlnire nu va aborda subiecte speciale, ci dorește să asculte părerile liderilor formațiunilor politice, ce intenții are fiecare, la începutul sesiunii parlamentare. Întrevederea va avea loc în jurul prînzului. Președintele Iliescu îi va primi, pe rînd pe reprezentanții partidelor parlamentare, inclusiv PRM. Iliescu a precizat că nu va fi vorba despre negocierile privind modificarea legii Lupu. El adaugă că, deocamdată, nu sînt concretizate propuneri în acest sens, existînd doar "discuții de tatonare".

Măsura pe care a luat-o Guvernul, pînă la această oră, a fost să ceară prefecților să facă o investigație referitoare la problemele care trebuie rezolvate pentru aplicarea legii și la îmbunătățirile ce trebuie aduse. Abia după aceea vor exista proiecte de amendare a legii, ce vor fi "mediatizate" în grupurile parlamentare. Președintele Iliescu se declară "convins" că vor fi găsite "punctele convergente" necesare rezolvării acestei probleme.

Firma Contor Zenner - acuzată de lipsă de ... seriozitate

Zilele trecute, domnul Andrei Dumitrașcu s-a prezentat la redacția ziarului nostru reclamând firma Contor Zenner, pe care a acuzat-o de lipsă de ... seriozitate.

„În data de 04.01.2001, spunea el, am cumpărat de la firma Zenner, patru contoare: două pentru apă caldă, iar două pentru apă rece. La montarea lor am constatat că două sunt defecte: unul pentru apă caldă și unul pentru apă rece. Mergând la sediul firmei pentru a cere schimbarea lor mi s-a spus: «Ați fost ghinionist, pentru că ați avut nenorocul să dați peste contoare defecte». Subliniez că am făcut trei asemenea drumuri. N-am zis nimic, dar m-am deplasat pe strada Bodrogului unde, recunosc, contoarele mi-au fost reparate. Nu mai curgeau, dar în schimb se aburea cadranul, ceea ce făcea imposibilă citirea lor.

Pentru cei din conducerea Contor Zenner interesați de caz amintesc seria contoarelor defecte: pentru apă rece ETK - 21181315, iar pentru apă caldă ETW - 21236883".

Oare ce părere are conducerea Firmei Contor Zenner despre toate acestea, Contor Zenner fiind o firmă despre care, până acum, s-au auzit numai lucruri bune?!

NADIA BODRAN

Indexarea pensiilor

Pensionarii din sistemul asigurărilor sociale de stat vor primi, în cursul lunii aprilie, indexarea de 7,5 la sută aferentă primului trimestru al acestui an, procent care va acoperi integral, conform prognozelor, rata inflației, a informat, marți, Ministerul Muncii și Solidarității Sociale (MMSS).

Potrivit sursei citate, în cazul în care se va constata o creștere a inflației peste limita prognozată, procentul de indexare va fi recalculat, urmînd ca banii să fie acordați în luna următoare.

Indexarea trimestrială a pensiilor într-un procent care să acopere integral rata inflației constituie una dintre prioritățile actualului Executiv, prevăzută în programul de guvernare. Recalcularea pensiilor aflate în plată la data intrării în vigoare a noii Legi a sistemului public de pensii (1 aprilie a.c.) va fi luată în discuție abia în a doua jumătate a acestui an, astfel încît specialiștii să poată avea la dispoziție un interval de cel puțin șase luni în care să evalueze rezultatele și efectele aplicării noului sistem de calcul al pensiilor. Potrivit specialiștilor, la recalcularea pensiilor vor fi avuți în vedere în primul rînd cei cu pensii defavorizate.

La Chișineu-Criș

Firma Andromeda a făcut lucru de mântuială

Mai mulți cetățeni din Chișineu-Criș se declară foarte nemulțumiți de activitatea firmei Andromeda, firmă care a executat o parte dintre lucrările la rețeaua de gaz din oraș.

Deși săpăturile s-au încheiat în luna octombrie, angajații firmei nu s-au mai sinchisit să refacă la loc trotuarele sparte și nici să acopere șanțurile de pe marginea șoselei. Dl. Leah Viorel, domiciliat pe str. Crișu-Alb, nr. 6 ne relata că deplasarea cu mașina pe strada respectivă este aproape imposibilă din cauza denivelărilor și a mormanelor de pământ. Deși au fost sesizați, cei de la Andromeda nu s-au deranjat să definitiveze lucrările, sfătuindu-i pe oameni să se apuce ei înșiși de respectivele reparații ale trotuarelor.

Asemenea cazuri sunt frecvente atât în municipiu cât și în județ, dar de multe ori în urma semnalelor ziarului nostru, firmele executante au îndreptat lucrările. Sperăm ca și de data aceasta să se întâmple la fel.

SORINA AMBRUȘ

De la o scânteie ...

Luni după-amiază, pompierii militari au fost anunțați că arde locuința lui Iosif Ciule, de pe strada Grigore Alexandrescu din Arad.

Ajunși la fața locului, pompierii au constatat că, din fericire, „n-a fost nimic din ce-a putut să fie". De la o scânteie sărită din soba de încălzit, s-au aprins bunurile dintr-o încăpere, pagubele fiind de câteva milioane de lei. A fost salvată locuința arădeanului în valoare de peste 250 de milioane de lei.

N. O.

Vicepreședintele PNL Horia Rusu a murit din cauza unei duble fracturi de coloană

Vicepreședintele PNL Horia Rusu a murit din cauza unei duble fracturi de coloană, în urma accidentului rutier produs luni seară, potrivit rezultatelor prezentate, marți, de Laboratorul de Medicină Legală Sibiu, în urma autopsiei, transmite corespondentul MEDIAFAX. Surse din cadrul Poliției Sibiu au declarat pentru MEDIAFAX că în certificatul medico-legal sînt menționate o fractură de coloană la nivelul gîtului și o altă fractură la nivelul bazinului. Aceste date contrazic afirmațiile unor martori oculari care au declarat că deputatul a mai trăit cîteva minute după accident. Corpul neînsuflețit al deputatului Horia Rusu a fost transportat la Timișoara, unde va fi înmormîntat, joi, la ora 13.00, în cimitirul din localitate. Pentru o zi, corpul neînsuflețit al deputatului va fi depus la sediul PNL din Timișoara. Vicepreședintele PNL Horia Rusu a murit, luni seara, într-un accident rutier petrecut pe raza județului Sibiu. Horia Rusu se afla la volanul autoturismului proprietate personală, cu numărul de înmatriculare TM 05 PHZ și de deplasa dinspre Timișoara către București.

MIERCURI, 31 IANUARIE 2001

TVR 1
7,00 Telematinal
8,00 Jurnalul de dimineață
9,00 Jurnal regional
9,40 Practic TV
10,30 TVR Cluj-Napoca
11,20 TVR Iași
12,10 TVR Timișoara
13,00 Tezaur folcloric - rel.
14,00 Jurnalul de prânz
14,15 Ciberfan
14,30 TVR Craiova
15,30 Becker - s.
16,00 Panorama
17,30 Încurcături în familie - s.
18,00 Corect!
18,10 Impas în doi
19,00 Infomania
19,10 Avanpremieră Știri
19,15 Pasiuni - s.
20,00 Jurnal * Meteo
20,40 Sport
20,45 Guvernul se prezintă
20,55 Recurs la morală
22,00 Cu ochii'n 4
23,25 Jurnalul de noapte
23,40 Memorialul durerii
0,20 Lumea dansului

TVR 2
7,00 Tip-top, mini-top - rel.
7,30 Băieți buni, băieți răi - s. rel.
8,15 Autograf muzical - rel.
8,35 Toți, împreună
9,40 Pragul de sus - rel.
11,05 Știri
11,15 Călătorind prin țară - rel.
11,50 Semnul șarpelui - f. rel.
13,30 Cronici votive - rel.
14,00 Desene animate
14,45 Femeia ispititoare - s.
15,30 Știr
15,35 Trupa DP 2
17,10 Mit și istorie
17,35 Familia și legea - s.
18,30 Telejurnal TVR 2
19,00 Autograf muzical
19,20 Paralele inegale - rel.
20,45 Băieți buni, băieți răi - s.
21,15 Pe muchie de cuțit
22,10 Afaceri la cheie
22,25 E dreptul tău!
22,40 Știri
22,45 Știri bancare și bursiere
(●) 22,50 Al treilea ochi - dramă, SUA, 1999, partea a cincea
0,30 TVM. Mesager

PRO TV
7,00 Ora comediei - s.
8,00 Prieteni pe viață - s.
9,00 Cheers - s.
10,00 Tânăr și neliniștit - s. rel.
11,00 Chicago Hope - s.
12,00 Trupul dușmanului meu - f., Franța, 1976
14,00 Fitz - s.
15,00 Expertul - s. rel.
16,00 Tânăr și neliniștit - s.
16,55 Jocuri magice
17,00 Știrile Pro TV
17,40 Sens unic
17,45 Teo
18,45 Pro TV te ascultă ce vezi * Vremea
19,00 Știrile Pro TV
(●) 20,00 Fiul moștenit - dramă, SUA, 1997
21,55 Știrile Pro TV
22,00 Chestiunea zilei
23,45 Știrile Pro TV
0,00 PRO TV te ascultă ce vezi
0,05 Seinfeld - s.
0,35 Chicago Hope - s. ultimul episod
1,30 Nebun după tine - s.
2,00 Chestiunea zilei - rel.
(●) 3,45 Iubire mincinoasă - polițist, Marea Britanie/SUA, 1990

TV ACASĂ
7,00 Știrile de Acasă - rel.
7,40 Acasă la bunica - rel.
7,50 Căsuța poveștilor - rel.
9,00 Dragoste și putere - s. rel.
11,00 Iubire fără limite - s. rel.
12,15 Dragoste nebună - s. rel.
13,05 La casa de vis - rel.
13,40 Două feluri de iubire - f. rel.
15,30 Înger sălbatic - s.
17,00 Desene animate
17,30 Dragoste și putere - s.
18,00 Fiorella - s.
18,50 Acasă la bunica
19,00 Iubire fără limite - s.
20,00 Știrile de Acasă
20,40 Dragoste nebună - s.
21,30 Luisa Fernanda - s
22,30 Sponsorizare din St. Louis - f., SUA, 1957
0,45 Dragoste și putere - rel.
1,20 Știrile de Acasă - rel.
1,55 Ia-mă acasă - rel.
2,40 Acasă la români

ANTENA 1
7,00 Observator
8,00 'Neața
(●) 11,00 Dublă identitate - s.
(●) 11,50 Mama, detectiv particular - s.
12,00 Răzbunare la comandă - aventuri, SUA, 1979
(●) 14,00 Braconierul - f., rel.
16,00 Zile din viața noastră - s.
17,00 Știri
17,20 Te voi iubi mereu - s.
19,00 Observator
(●) 20,0 Justițiarul - dramă, SUA, 19[illegible]
22,00 Marius Tucă Show
23,00 Observator
23,30 Noaptea târziu cu Mircea Badea
0,30 Navarro - s.
1,30 Dragostea învinge - s.
2,45 Între Nord și Sud - s.
3,30 Capcanele destinului - s.

PRIMA TV
7,00 Salvați de clopoțel - s. rel.
8,00 Prima Mix!
14,30 Stil - rel.
15,30 Viper - s.
16,30 Salvați de clopoțel - s.
17,30 Camera de râs
18,00 Focus
19,00 Real TV
19,30 Impact
20,00 Justiție militară - s.
21,00 Submarinul trăzniților - comedie, SUA, 1996
23,00 Focus Plus
23,30 Impact - rel.
0,00 Viper - s. rel.
1,00 Focus - rel.

TELE 7 ABC
7,00 Bună dimineața, România!
10,00 La ordinea zilei - rel.
11,30 Dați vina pe Corina - rel.
12,30 Măștile puterii - rel.
13,00 Ora unu a venit
13,05 Măștile puterii - continuare - rel.
13,45 Lumea misterelor - rel.
15,00 24 din 24 - rel.
16,00 Post Meridian
17,00 Dați vina pe Corina!
18,00 Clubul microbiștilor
19,30 La ordinea zilei
21,00 Telejurnal
21,30 Documentar
22,00 Reporter Tele 7
23,15 Viața noastră cea de toate zilele
1,00 Ora unu a venit - rel.
1,05 Post Meridian
2,15 Telejurnal - rel.

TV ARAD
7,00 Știri TVA - rel.
7,30 Mileniul trei - rel.
8,00 'Neața
(●) 11,00 Dublă identitate - s.
11,50 Mama, detectiv particular - s.
12,40 Răzbunarea ta comandă - aventuri, SUA, 1979
13,00 Știrile amiezii
(●) 14,15 Braconierul - rel.
16,00 Zile din viața noastră - s.
17,00 Știri
17,20 Divertisment
18,00 Emisiune în limba bulgară
18,30 Știri TVA
19,00 Observator
(●) 20,00 Justițiarul - acțiune, SUA
22,00 Marius Tucă Show
23,00 Știri TVA
În continuare program identic cu cel al Antenei 1

TV INTERSAT
8,25 Deschiderea programului
8,30 Cafeaua de dimineață
9,30 Trei destine - s.
10,15 Neon Rider - s.
11,00 Știrile Intersat * Vocea străzii * Reportajul zilei - rel.
12,00 De ce eu? - film, rel.
13,30 Din culisele grădinii ZOO - s.
14,00 Desene animate
14,30 Mistere, farmece și miracole - s.
15,00 Emisiune în limba sârbă - rel.
15,30 Odissea - s.
16,00 Adrenalină - rel.
17,00 Deșertul vorbește - s.
17,30 Comorile lumii
17,45 Obiectiv economic
18,00 Avanpremiera știrilor Intersat
18,02 Umbre
18,15 Știrile Intersat * Vocea străzii * Reportajul zilei
19,00 Trei destine - s.
20,00 Trei ceasuri rele
21,00 Ți-e teamă de întuneric? - s.
21,30 Departe de casă - film, cu Richard Gere
23,30 Știrile Intersat * Vocea străzii * Reportajul zilei - rel.
(■) 0,00 Erotica
5,00 Închiderea programului

HBO
10,00 The Suburbans - comedie, SUA, 1999
11,30 Hitchcock Show - dramă, SUA, 1999
12,45 Cabaret în familie - comedie, SUA, 1997
14,45 Dovadă sângeroasă - thriller, SUA, 2000
16,30 Gloria - dramă, SUA, 1999
18,15 Înscenarea - comedie, SUA, 1997
20,00 Limbo - dramă, SUA, 1998
22,15 Stargate SG-1 - s.
23,00 Carantină - thriller, SUA, 1999
0,30 Prețul libertății - dramă, SUA, 1998

ATOMIC TV
7,00 Selector
10,25 Reactor - rel.
10,30 Selector - muzică pe bandă rulantă
11,00 Atomix - rel.
14,00 Interactiv
15,30 Proaspete și fierbinți
15,55 Reactor - știrile zilei
16,00 Rockada - rel.
17,00 Selector
19,00 Atomix
21,55 Reactor - știrile zilei
22,00 Atomic Café
22,30 Selector
23,00 Metropolis
0,00 Insomnia

RADIO ARAD & RADIO CONTACT (99,1 MHZ)
6,00 Lupta cu somnul; 8,00 Bună dimineața, Arad!; 10,00 Tovarășii mei; 12,00 Pulsul zilei; 14,00 Radiomagazin Deutsche Welle; 15,00 Contact FM; 17,00 Întâlnirea de miercuri; 18,00 Radiomagazin Radio France International; 19,00 Bună seara, Arad!; 20,00 Ce și pentru cine?; 21,00 Seară de Seară; 22,00 Fair play; 24,00 La ceas de blues în delfinariu; 1,00 Contact FM

RADIO PRO FM (92,1 MHz)
1,00-2,00 **FABRICAT ÎN ROMÂNIA** cu Andrei Gheorghe; **2,00-3,00 TONOMATUL PRO FM** cu Cristi Dicianu; **0,00-5,00 MUZICĂ**; 5,00-5,30 Buletin de știri la fiecare sfert de oră; **5,30-8,00 PRO FM PÂNĂ LA UNU** cu Nono Semen și Laura Călăceanu; **7,00-10,00 PRO FM PÂNĂ LA UNU** cu Cătălin Lăpușcă; **10,00-13,00 PRO FM PÂNĂ LA UNU** cu Mihai Dobrovolschi; **13,00-14,00 13-14 cu ANDREI** cu Andrei Gheorghe; **14,00-17,00 PROTIM PRO FM** cu Cristian Pavel; **17,00-19,00 ARBEMA PREMIUM MUSIC** cu Cătălin Lăpușcă; **19,00-22,00 ASCULTĂ-ȚI MUZICA** cu Andi Moisescu; **22,00-23,00 PRO FM EXPLORER** cu Mihai Gurei; **23,00-1,00 RONDUL DE NOAPTE** cu Răzvan Exarhu

RADIO TIMIȘOARA
6,00 Ceasurile dimineții; 8,00 Muzică populară cu dedicații; 9,00 Cânt din suflet; 10,00 De zece ori România; 11,00 Gramofon; 12,00 Miez de zi la polul vest; 13,00 Emisiune în limba germană; 14,00 Emisiune în limba maghiară; 15,00 Emisiune în limba sârbă; 16,00 Radio cocktail; 18,00 Actualitatea radio; 18,10 Pitl show; 19,00 Radiojurnal; 19,15 Bilet de voie; 20,05 Călătorie în lumea poveștilor; 20,15 Autohton pop rock; 21,00 Curierul de seară. Știri 16,00; 17,00; 20,00; 21,00; 21,55. **Radiojurnal**: 19,00.

RADIO SEBIȘ
6,00 Matinal 21
9,00 Tu alegi!
10,00 Cafeaua de zece
12,00 Secvența 21
14,00 La porțile dorului
15,00 Magazin 21
17,00 Lentila de contact
18,00 La mulți ani! - dedicații muzicale
19,00 Expresul de seară
22,00 Club 21
0,00 92,1 Insomnii

Redacția Adevărul nu își asumă răspunderea pentru modificările ulterioare intervenite în programele tv.

RAID PE LA SEDIILE PARTIDELOR ARĂDENE

● „Deschide ușa, creștine!"

Deși a trecut de mult perioada colindelor, nu strică să mai faci câte un raid pe la sediile partidelor arădene. Măcar poți să îți dai seama care partid își mai poate încă permite să plătească secretară, telefon, încălzire. Drept este că la unele sedii ne-am fi pus degeaba să colindăm „Deschide ușa, creștine!", pentru că nu avea cine să ne-o deschidă. În general, însă, a fost „ziua ușilor deschise".

● PSM „votează" cu... CHEIA

Deși eram aproape siguri ce vom găsi la sediul PSM, ne-am deplasat până pe strada Episcopiei. Liniște ca într-o catedrală, ușa încuiată cu yala. Oricum, nu ne-am deplasat degeaba, pentru că am intrat la vecini, adică...

● La PRM, forfotă, ca în stup

La sediul PRM, președintele Creț Nicoară, prim-vicepreședintele Florian Moș, vicepreședintele Ilie Butaru, plus secretara, analizau „la rece" situația. La rece, la propriu, pentru că PRM-ul are încă vechiul sediu, în care nu prea ești primit cu căldură (tot la propriu). Dar, cum spunea și deputatul Nicoară Creț, „nu-i bai, că mult nu mai este până departe." Oricum, chiar dacă nu era prea cald, se muncea „în draci", pregătindu-se alegerile pe cartiere, municipiu și județ. Conform notei telefonice primite de la București, viitorii candidați la funcții vor fi verificați cu maximă exigență. Prima condiție, verificarea cazierului. A doua, verificarea proveniență, adică fiecare va trebui să spună dacă a mai făcut sau nu politică, de la ce partid a venit la PRM și mai ales, de ce a venit? Întrebarea nu este lipsită de sens, având în vedere faptul că după alegeri numai la organizația municipală s-au înscris nu mai puțin de 200 de membri.

● PUR... și simplu: lacătul pe ușă!

Circumstanțe atenuante: de obicei, membrii conducerii partidului se întâlnesc la sediu în cursul după-amezii, după orele de muncă. În plus, PUR-ul nici nu prea are pensionari, care să stea la sediu pentru că acasă se plictisesc.

● ANCD: cu gândul la Creștin-Democrație

Prezent la sediu: Dorin Șiclovan, președinte al organizației municipale și vicepreședinte al organizației județene. Scop: trierea și aranjarea diferitelor „hârtoage". Discuții cu ziariștii; plecarea, în zilele următoare, la București, pentru întâlnirea cu Victor Ciorbea * Întâlnirea partidelor creștin-democrate din Europa Centrală și de Est, care va avea loc la Praga, cu posibile implicații pentru ANCD. • Agrearea ideii de polarizare a forțelor creștin-democrate prin intermediul președintelui actualului PNȚ-CD, Andrei Marga. Rămâne cum va stabili Ciorbea!

● PNR: disciplină!

Secretara lucra pe calculator. Ce anume, nu știm, pentru că a închis repede calculatorul. Normal, de aia-i secretară, să păzească secretul de partid. Oricum, amabilitate deosebită, plus informația că orice informație privind partidul se dă doar prin intermediul persoanelor abilitate. D-l Gelu Zoica era plecat în Ungaria (nu ne-a spus secretara, știam noi!) iar prim-vicepreședintele Constantin Buzatu era plecat la Timișoara. Ne-a suprins lipsa omniprezentului Dumitru Botocan și a lui Petrică Sabău, care tot încearcă să convingă lumea că încă este membru PRM, cu cotizația plătită la zi. Atunci, ce-a căutat la conferințele de presă ale PNR și, în general, de ce-l găseam mai tot timpul la sediul acestui partid?

● FER Arad dorește conferință extraordinară

Ecologiștii arădeni lucrau de zor la niște documente. Deși deocamdată acestea nu trebuie remise presei, noi am aflat, din unele surse, că filiala arădeană va cere convocarea unei Conferințe Extraordinare a Federației Ecologiste, care să analizeze cauzele eșecului în alegerile generale și să hotărască alegeri la nivelul Consiliului Național.

● La PNȚ-CD funcționează telefonul!

Ca de obicei, „tânărul" Aurel Mladin (care are 84 de ani și este membru de onoare al organizației de tineret) era prezent la datorie, cu „teșchereaua" doldora de informații: a început reorganizarea la nivelul organizației municipale. • Conform unei dispoziții a președintelui Andrei Marga, până în luna aprilie nu se va desfășura în teritoriu nici o Conferință județeană de alegeri! Blajinul Marga începe să demonstreze că știe să fie pragmatic, nevrând să riște ca odată cu apa murdară să arunce din copaie și copilul. • Dr. Marin Nicolai, fost senator PNȚCD a sunat la partid și a dezmințit categoric posibila migrare a domniei-sale spre PRM. Cât despre „Dacia senatorială", d-l doctor a vrut să o predea atât senatorului Sergiu Nicolaescu, cât și senatorului Avram Crăciun.

Fiind refuzat de amândoi, d-l doctor a predat-o Senatului, mai ales că nu avea unde să-și gareze Peugeot-ul recent cumpărat. Care Peugeot, zice d-l Mladin că a zis d-l Nicolai, va fi folosit la deplasările în județ în vederea reorganizării partidului. • Reorganizarea a început deja. Luni, țărăniștii au fost la Pecica, Nădlac și Șeitin, reușind o „captură babană" prin revenirea întregii organizații ANCD Nădlac, în frunte cu președintele Balint, la PNȚCD. Ieri, Vasile Ciobancan, Ovidiu Marian, Aurel Mladin și Ionel Costin au dat o raită pe traseul Beliu-Cărand-Craiva.

● PNL - Tristețea a înghețat - la propriu și la figurat - partidul

Membrii PNL sunt mișcați de dispariția prematură a colegului lor de partid **Mircea Horia Rusu**. O parte a conducerii PNL Arad va participa la înmormântarea acestuia, care va avea loc joi. Tragicul accident al liderului liberal a determinat conducerea partidului să amâne cu aproximativ două săptămâni Congresul PNL.

● PDSR - Organizare, audiențe...

La sediul PDSR Arad l-am întâlnit pe **Pavel Sârbu**, prim-vicepreședintele partidului, care se ocupa de probleme organizatorice - organizațiile de cartier (14 la număr), ședințele lunare ale acestora și delimitarea exactă a străzilor care fac parte din aceste organizații. Membrii PDSR primesc numeroase persoane în audiență pentru diferite probleme - în medie 10-12 persoane pe zi - pe care încearcă să le ajute cu un sfat.

● PD - Delegație pentru Consiliul de Coordonare Național

La sediul PD, pe lângă problemele zilnice se pregătea Delegația partidului, formată din 12 membri, care va participa la Consiliul de Coordonare Național din 9 februarie.

OTPD a înființat o nouă organizație, la Zimandul Nou, organizație condusă de Maxim Narcis, Rediș Ana-Maria și Simon Attila. La eveniment a participat o delegație din Arad condusă de Nicu Iotcu.

SIMION TODOCA
FLAVIUS GHENDER
DORU SINACI

Politica la țară

Deocamdată, lumea se îndreaptă spre stânga...

Petru Trânc, 50 ani, primar (preot), Craiva

– Ce părere aveți despre guvernul Năstase?

– Am mulțumirea că s-a renunțat la serviciile unora din vechea gardă și au apărut figuri noi, care dau speranță. Așteptăm certitudinile.

– Toată lumea zice că guvernul a pornit cu dreptul. O să meargă și în continuare la fel?

– Cred cu tărie că Năstase are puterea să schimbe orice ministru care nu respectă programul. PDSR are și măsuri liberale, chiar dacă nu e partid de dreapta. Nu se poate altfel. În fosta coaliție, miniștrii își făceau de cap. Nu cred că acuma se va mai întâmpla la fel.

– Va guverna patru ani PDSR?

– Da. Cred că va reuși să meargă până la capăt, eu zic că PDSR e un partid de centru. Probabil vor fi momente când va trebui centralizate anumite domenii.

– Vorbiți de centralizare și despre ponderea statului în anumite sectoare economice?

– Da, și cei de dreapta vor fi împotrivă. Dar eu cred că cei din PRM vor fi destui care să voteze cu PDSR. Cele mai multe măsuri sunt juste și nu văd nici dreapta, nici stânga să le împiedice. Mai mult, presupunând că va cădea PDSR. Cine va forma guvernarea și cu ce sorți? Și alegerile anticipate ce pot aduce nou?

– Întotdeauna există o alternativă la orice. Inclusiv la PDSR.

– Da, a fost și în '96. Din păcate, mai proastă.

– Nu credeți că și cei de dreapta au învățat din propriile greșeli așa cum au învățat cei din PDSR?

– Drept dovadă este ce s-a întâmplat în PNȚCD la Congres.

– PNL e totuși stindardul dreptei.

– Mai mult de 12-15% nu sunt în stare să facă.

– Nu se știe. Depinde ce face PDSR la guvernare.

– Așa îmi miroase mie.

– Merge după miros în politică?

– Mă bazez pe intuiție. Lumea a învățat puțină carte. Și lumea este informată și la țară și la oraș. O lume săracă, așa cum e a noastră, nu are speranță de la dreapta. Deocamdată lumea se îndreaptă spre stânga, spre centru-stânga. Dacă acest guvern va eșua în încercarea de redresare a economiei, anticipatele nu vor face loc nicidecum dreptei, ci extremei stângi. La noi, Vadim.

– Același electorat care se uită la televizor și despre care dvs. aveți o părere atât de bună ar trebui să știe că mergând cu extrema stângă își taie sigur craca de sub picioare.

– Există o altă logică: știu că mor, dar mâine, nu azi.

– Da, dar mai există și o altă logică: supraviețuiesc azi și de mâine încolo o duc bine. Și de unde scoate stânga ceea ce zice că dă? Să nu uităm că a promite nu înseamnă a da.

– O primă măsură liberală e simplificarea legislației pentru micii producători, asociații familiale. Se va asigura pită la fiecare.

I. IERCAN
Foto: **ȘT. MATYAȘ**

ĂSTA ESTE, CU ĂSTA DEFILĂM! ...

(Urmare din pagina 1)

Nu știu ce au gândit capitaliștii despre spusele lui Iliescu. Un lucru e sigur: A. Năstase a fost pus într-o situație penibilă. Și odată cu el și România. Dar acest *„fost înalt responsabil comunist"*, după cum l-a etichetat presa străină, vorbește fără cea mai elementară rațiune și diplomație necesare unui șef de stat. Pentru că, dincolo de faptul că Ion Iliescu a fost, este și va rămâne comunist în gândire, omul a îmbătrânit bine și s-a ramolit luând-o pe urmele unor Diaconescu sau Quintus. Ramolismentul l-a făcut pe Ion Iliescu să-l ia gura pe dinainte și să spună tot felul de enormități. Să zicem că în proporție de 10% Ion Iliescu ar avea dreptate. Dar ca om politic nu-ți poți permite să te ia gura pe dinainte. Unde-i dramul de diplomație pe care trebuie să-l pună la bătaie un președinte? După cum se știe Ion Iliescu este un tip umoral, un nestăpânit și, dacă-l enervezi, una-două ești trecut în regnul *„animalule!"* Cu un astfel de „diplomat" va trebui să defileze România în următorii patru ani.

Mă întreb cu ce obraz mai iese Iliescu să se întâlnească cu capitaliștii pe care-i înfiera la Focșani cu mânie proletară. Câte dezmințiri, reveniri și precizări va trebui să aducă în declarații președintele Iliescu pentru a prinde din zbor păsăricile scoase pe gură în Ziua Unirii? După cum se știe din practică, aceste păsărici zboară acum pe mapamond și au ajuns până la Bruxelles, Washington sau Strasbourg.

Și ar mai fi o întrebare. Pe cine crede lumea? Pe Năstase sau pe Iliescu? Este o întrebare fundamentală pentru soarta României. Și cât timp va mai suporta Năstase să fie faultat la modul cel mai direct de mentorul său de partid? Pentru că mentor spiritual nu are cum să-i fie! Va păți Năstase ce a pățit P. Roman în 1991? Va reuși Ion Iliescu să-și impună politica din nou sau A. Năstase va fi o nucă prea tare pentru ciocanul (și secera) desuet al lui Ion Iliescu? S-ar putea ca Ion Iliescu să se sperie de enormitățile pe care le-a debitat la Focșani și să-și mai acorde o pauză până la următoarea scăpare. Pauzele vor fi însă din ce în ce mai mici, pentru că Ion Iliescu, pe măsură ce îmbătrânește, ca orice om, își mai pierde din judecată și control. Ion Diaconescu măcar avea peste 80 de ani.

Un lucru e cert: unitatea de monolit a partidului ilustrată la conferința națională i-a păcălit doar pe ageamiii în politică. După cum s-a relatat adesea în mass-media, partidul nu e deloc unitar, iar A. Năstase va avea mult de furcă cu Ion Iliescu și camarila sa. Ca și cum n-ar avea destule probleme cu țara, A. Năstase mai trebuie să ducă în cârcă și prostiile lui Ion Iliescu. Acesta din urmă vrea să se întâlnească săptămânal cu premierul. De ce? Simplu. Ca să-l ia la rost și să-l mai învețe câte ceva din doctrina marxist-leninistă. Și, ce-i mai grav, să-i pună piedici.

Acesta este Ion Iliescu *„cel drept, cel mare, cel viteaz"*, inamicul public numărul unu pentru România.

Congresul PNL se amână

Biroul Permanent Central (BPC) al PNL va propune, vineri, Delegației Permanente amânarea Congresului partidului cu două săptămâni, în urma decesului vicepreședintelui Horia Rusu.

Surse din conducerea liberală au declarat agenției MEDIAFAX că decizia a fost adoptată cu unanimitate de voturi în ședința de marți a BPC. Vicepreședintele PNL Dinu Patriciu a declarat agenției MEDIAFAX că decizia BPC de a amâna Congresul este "înțeleaptă", pentru a lăsa timpul necesar celor apropiați de Horia Rusu pentru "un doliu pios"

Propunerea de amânare a Congresului, care ar fi trebuit să aibă loc în perioada 3-4 februarie, i-a aparținut președintelui Mircea Ionescu-Quintus, iar vicepreședintele Puiu Hașoti a cerut convocarea forului de conducere al partidului peste două săptămâni, astfel încît filialele să aibă timp suficient să studieze modificările la statut care vor fi aprobate de Delegația Permanentă. Modificările la statut trebuie aprobate, în final, de Congres.

PUNR Arad nu mai vrea alianță...

AN (PUNR-PNR) este o alianță politică formată anul trecut pentru a participa la alegerile din noiembrie 2000, urmând ca după alegeri să se producă fuziunea între cele două formațiuni componente. După eșecul suferit în alegeri, Colegiul Director al AN (PUNR-PNR), condus de Virgil Măgureanu, a primit mandat de a reorganiza partidul. În paralel cu procesul de creare a unei alianțe politice mai largi - **Alternativa 2004** - la care să participe PD și ApR, conducerea AN a cerut filialelor județene să se reorganizeze în teritoriu și să aleagă, în cel mai scurt timp, o conducere unică. Până acum, AN era condusă de doi copreședinți, foști președinți ai PUNR și PNR.

În cadrul AN au existat și unele probleme, foștii membri ai PUNR încercând, după alegeri, să părăsească AN și să reînființeze PUNR, fapt care nu a fost însă permis de legea partidelor politice. Aceste probleme au fost acute la nivelul județului Arad, filiala arădeană a PUNR opunându-se din start alcătuirii AN. În aceste condiții, alegerea unei conduceri unice a AN (PUNR-PNR) Arad va fi foarte dificilă. Întrebat în legătură cu intențiile foștilor peuneriști din Arad, **Gelu Zoica**, copreședinte din partea PNR, a spus că **„în mod normal, fiecare e liber să-și aleagă calea, nu pot exista constrângeri. Ei pot să iasă din alianță ca indivizi și să construiască un partid, dar nu pot ieși ca partid."** Săptămâna viitoare va avea loc o întâlnire în cadrul căreia va fi hotărâtă soarta aliantei.

Copreședintele AN din partea PUNR, Ioan Moș, spune că este vorba de o confuzie, pentru că recomandările au fost făcute unilateral de Virgil Măgureanu, care nu se poate erija în președinte interimar la AN (PUNR-PNR), chiar dacă Valeriu Tabără s-a retras din cauza problemelor de sănătate. Sâmbătă, la Brașov, se vor întâlni filialele județene ale PUNR, unde arădenii vor propune din nou părăsirea AN. Tot acolo vor încerca să găsească și o formulă juridică pentru a face acest lucru. **„Dacă majoritatea membrilor nu doresc această alianță, ea nu are nici o finalitate și toată lumea trebuie să înțeleagă acest lucru"**, ne-a declarat **Ioan Moș**. În ceea ce privește „Alternativa 2004", Moș consideră că este o **„formulă aruncată pe piață ca să ne aflăm în treabă. Sunt și eu de acord că vremea partidelor mici a trecut, dar trebuie să găsim o formulă care să ne convină tuturor."**

FLAVIUS GHENDER

Nici recital, nici concert sau Stephen Wilber, un pianist prea mic pentru scena arădeană

Două conferințe de presă ni-l prezentau pe solistul american Stephen Wilber ca protagonsit al momentelor muzicale ale săptămânii trecute. Tânărul pianist venit din Washington este absolvent de colegiu și de institut muzical. A debutat cu orchestra în 1998, a susținut recitaluri și concerte în SUA, unde a înregistrat și primul său compact disc.

Câteva amănunte ne-au pus în gardă, de la început, însă le-am ignorat, așteptând să auzim ce demonstrează în fața pianului.

Din afiș, programul recitalului - Bach, Schubert, Liszt, Debussy, Schumann - promitea mult. Ascultam marți seara, alături de 70-80 de persoane aflate în sală. De la primele tușeuri pe pian simțeam că ceva nu merge, dar, împotriva tuturor semnalelor, urmărim cu pacientă să vină muzica. Și până la bis am tot așteptat!

Un asemenea recital cu două zile înainte de concert nu mulți își permit. Și singur curajul nu-i destul. Dacă măcar ar fi cântat toate notele partiturilor și n-ar fi fost rău. Când de la partitură la muzică mai e drum lung. S-a străduit, dar ce să dovedească bietul băiat? Că până la Muzica·lui Bach mai are mult, mult de mers. Ceva mai bine i-a ieșit Liszt. Dacă ar fi avut un sfătuitor sincer, ar fi aflat că un recital îl expune pe solist publicului exact așa cum este. Și nu credem că aceasta era fața pe care a dorit să o arate.

Edificați de evoluția sa în recital, am revenit joi la Filarmonică să-l ascultăm pe Stephen Wilber ca solist al Concertului nr. 3 pentru pian și orchestră de Beethoven. Lunga introducere orchestrală ne-a dus într-un univers cunoscut. Credeam că orchestra va avea darul să-l mai „acopere", să mai ascundă ce nu-i de auzit. Însă intervențiile solistice au electrocutat asistența, aducând-o într-o realitate dezagreabilă. Cadențe ferfeniță, pasaje lirice masacrate! În cele din urmă, concertul s-a și terminat într-un timp dilatat, conform principiului: tot ce-i rău ține și mult. Solist și orchestră au luptat avan să nu se piardă prin deșert.

Având în vedere că Stephen a început studiul pianului destul de târziu, pe la 12 ani, tehnic s-a descurcat oarecum, chiar dacă sportul nu i-a dat decât probleme în plus. El este încă tânăr și dacă și-ar alege un profesor serios care să fie și pianist ar avea certe posibilități de dezvoltare. Cât despre proiectatul turneu de concerte în Rusia și Italia nu credem că-i va aduce prea multe bucurii. Dimpotrivă! Rușii sunt instrumentiști de mare performanță. Doar dacă nu se gândește să-și caute vreun profesor pe acolo. Cât despre italieni ei sunt cel mai sensibil și „cumplit" public, care-și manifestă fără menajamente impresiile.

Deocamdată, nici recitalul, nici concertul nu l-au arătat pe Stephen Wilber drept un pianist. Poate în perspectivă!

DANA TODOR

P. S.: Georgiana Teohari e arădeancă și mult mai pianistă. Ea așteaptă de doi ani și ceva o programare pentru un concert la Filarmonică. De ce, oare, nu ajunge la rând?

Hepatita face ravagii

40 DE COPII INTERNAȚI ÎN SPITAL

În aceste zile, secția Spitalului Județean unde sunt internați copiii cu hepatită de tip A, este neîncăpătoare. Dr. Dana Negru de la Direcția de Supraveghere a Stării de Sănătate a populației a precizat că s-a depășit maximum de cazuri preconizate. Copiii peste șapte ani, suspecți de hepatită de tip A, pot fi internați și la Spitalul de boli contagioase. Acesta va mai asigura 20 de locuri, în cazul în care Spitalul Județean se va dovedi neîncăpător. „În ceea ce privește numărul copiilor bolnavi de hepatită, raportat la anul trecut, acesta este sensibil mai mare", precizează dr. Dana Negru.

A. B.

LACUL DIN PARCUL SĂVÂRȘIN - ÎN DERIVĂ

Oricine a vizitat Parcul și Castelul din Săvârșin, rămânea încântat de frumusețea lor, iar punctul de atracție era lacul din partea de nord în mijlocul căruia trona o frumoasă insulă la care ajungeai trecând un pod din lemn de mesteacăn alb, el însuși o splendoare.

Lacul nu este natural el fusese săpat din ordinul proprietarului castelului de către un grup de deținuți și primea apă tot printr-o construcție specială din Valea Troașului pentru că și aici se făcuse un fel de șanț pietruit și betonat. Apele văii ajungeau în lac ducând cu ele și pești de diverse mărimi mai ales cleni, mrene și chiar știuci. La intrarea în lac, apa era filtrată de un grătar din fier. În cealaltă parte era o ecluză care, atunci când apa era foarte mare, era transmisă din nou în Valea Troașului. Mii de oameni și turiști au vizitat acest castel și parc rămânând de-a dreptul entuziasmați de lac și de mica insulă.

Dacă te duci astăzi însă, rămâi uimit de ce-ți văd ochii. Lacul nu mai are strop de apă. Unii invocă seceta, dar nu aceasta este realitatea. Din podul acela frumos ce te ducea pe insulă au rămas doar stâlpii. Ecluzele s-au înțepenit iar tabloul în natura aceasta arată ca după potop.

Se zice că Parcul și Castelul au fost restituite stăpânului de drept. Oricare ar fi situația, ceea ce se vede nu este decât un păcat strigător la Cer. Mai credem într-o minune?!?

Prof. SEPTIMIUS PĂCURARIU

SCADE NUMĂRUL CELOR CU PENSII IMPOZITATE

Numărul pensionarilor de stat cu pensii impozitate va scădea ca urmare a noilor măsuri luate de Guvern. Astfel, în loc ca pensiile ce depășesc două milioane de lei să fie supuse impozitării, conform vechilor reglementări, s-a stabilit ca din ianuarie, doar pe cele ce depășesc 2.374.000 de lei să fie pus birul.

Menționăm că în județul Arad sunt 3170 persoane cu pensiile impozitate, număr care, evident, cu noua reglementare va fi mai mic.

Ca de obicei însă, o încurcătură a apărut și de această dată, pentru că Oficiul Central de Pensii deja tipărise cupoanele și virase banii în teritoriu după vechea formulă de impozitare. Astfel că banii reținuți în ianuarie (în medie 70 de mii de lei/pensie) vor fi returnați în luna februarie celor ce au până în 2.374.000 de lei pensie (bani rezultați după ce li s-a tras oamenilor impozitul pentru sănătate).

N. O.

Pe strada Bogdan Voievod

IZVORUL FABRICII DE ZAHĂR

În urma sesizării primite de la un cititor, ne-am deplasat pe str. Bogdan Voievod, în spatele Fabricii de Zahăr. Persoana care ne-a sesizat și care a dorit să-și păstreze anonimatul ne-a prezentat o situație care durează de câțiva ani buni. **„Există aici o conductă spartă care nu știm de cine aparține, dar de cinci ani s-a format un adevărat izvor și se pierde o cantitate imensă de apă. În timp, am mai semnalat acest aspect și la Regia de Apă-Canal dar nimeni nu a luat nici o măsură. Vrem să știm de asemenea cine plătește atâta apă risipită."**

La Regia de Apă-Canal, dl. Mircea Pavel, șef secție Uzina de Apă I, ne-a spus că dânsul cunoaște acest aspect de mult timp, dar conducta respectivă nu ține de RAAC. **„Am fost la fața locului, am săpat să vedem dacă e vorba despre o țeavă de-a noastră. În urma săpăturilor am constatat că problema era generată de o conductă industrială din gospodărirea fabricii de zahăr.**

I-am anunțat, dar nu s-a reparat nimic, iar acum fabrica s-a închis și totul a rămas în coadă de pește."

Prin urmare, RAAC - nu e responsabilă de avarie, Fabrica de Zahăr e închisă - și nimeni nu rezolvă o problemă destul de stringentă. A noastră nu e, ceilalți n-au cum să repare și apa curge pe cheltuiala cui o plătește.

SORINA AMBRUȘ
Foto: V. MUSCA

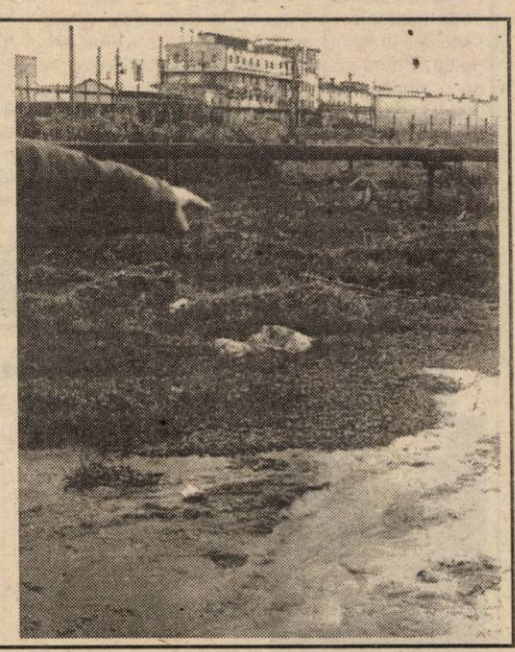

NOUL SISTEM DE REPARTIZARE A CHELTUIELILOR CU CĂLDURA

În zilele din urmă și îndeosebi după publicarea în ziarul nostru a modificărilor aduse de către Guvern, Legii 114/1996 pe adresa redacției au sosit mai multe scrisori - ca să nu mai vorbim și de cele peste 30 de telefoane - primite din partea unor președinți și administratori ai asociațiilor de proprietari în legătură cu aceste modificări. De fapt, intervențiile amintite vizează cu precădere noul sistem de repartizare a cheltuielilor cu căldura, o „găselniță" deloc inspirată a fostului cabinet Mugur Isărescu!

Dar, înainte de a discuta despre consecințele acestei prevederi să mai vedem o dată cum „sună" ea în formularea Hotărârii 1275 a Guvernului din 7 decembrie 2000. „Art. 85 - 1 **„Cheltuielile pentru încălzirea locuințelor/ apartamentelor, indiferent de modul de înregistrare a consumului de energie termică și de sursa de agent termic, se repartizează proporțional cu suprafața radiantă/echivalent termică a tuturor corpurilor de încălzire aparținând fiecărui apartament.**

2. Dacă proprietarul unui apartament sau al unui spațiu cu altă destinație decât cea de locuință modifică suprafața radiantă a elementelor de încălzire din apartamentul sau din spațiul pe care îl deține, cota-parte de participare la cheltuielile pentru încălzire se va recalcula fie prin mărirea cu un coeficient de modificare a suprafeței radiante inițiale, conform normativelor legale, în baza procesului-verbal de constatare emis de comitetul executiv al asociației de proprietari, fie proporțional cu suprafața radiantă a tuturor corpurilor de încălzire, recalculată, pentru fiecare apartament/spațiu în care s-au produs modificări asupra corpurilor de încălzire - tip, număr de elemenți etc., conform aceluiași proces-verbal de constatare emis de comitetul executiv. Hotărârea definitivă privind modul de calcul al cheltuielilor de încălzire în noile condiții se adoptă de adunarea generală a proprietarilor."

În strânsă legătură cu acesta este și un articol precedent, cel purtând **nr. 79** pe care îl redăm în continuare. **„Cheltuielile pentru încălzirea spațiilor aflate în proprietate comună într-o clădire - casa scării, culoare, spălătorii, uscătorii, holuri și alte spații comune - se repartizează proporțional cu cota-parte de proprietate indiviză din proprietatea comună care revine fiecărui proprietar, astfel cum aceasta este înscrisă în acordul de asociere."**

DIN LAC ÎN PUȚ!

Ce probleme ridică noua reglementare privind repartizarea cheltuielilor cu încălzirea pe suprafața radiantă? Să spunem mai întâi că și vechea prevedere - cea care impunea repartizarea acestor cheltuieli în raport cu cota-parte de proprietate nu era mai grozavă, locatarii trebuind să plătească drept încălzire întreaga suprafață a locuinței, inclusiv cămara de alimente și balconul! În anii care au trecut de la adoptarea acestei aberații, adică din 1996 și până în prezent sute de oameni ni s-au adresat revoltați - și pe bună dreptate - că la cheltuielile cu căldura este inclus și balconul! **Că el face parte din locuință, nimeni nu contestă, dar de aici și până la a plăti aerul rece sau înghețat de pe balcon drept căldură este o cale foarte lungă!** Din nefericire legea este lege și ea trebuie aplicată, lucru pentru care ziarul nostru a militat întotdeauna, chiit că, precum în cazul de față, era clar că legea este anapoda.

Urmare a numeroaselor sesizări primite din partea asociațiilor de proprietari din toată țara, Guvernul Isărescu a venit cu „inovația" numită **Hotărârea nr. 1275 din 7 decembrie 2000, o inovație căreia i se potrivește perfect zicala cu a căzut din lac în puț!** Mai exact am scăpat de dandanaua cu balconul și am dat peste una la fel de barosană: cea cu suprafața caloriferelor, după care se vor calcula de acum înainte cheltuielile cu căldura. La o primă vedere, măsura nu pare ieșită din comun, în fond fiecare urmând să plătească consumul de căldură după numărul elementelor de calorifer din locuință. **Ai mai mulți elemenți, pentru că vrei mai multă căldură, plătești mai mult! Și, invers, logic și cinstit, nu? exact, la fel întâmplându-se și în cazul apei calde sau reci ori a curentului electric**, ca să dăm două exemple care ne vin acum în minte. **Consumi mai multă apă caldă și rece, plătești mai mult! Îți place ca în sufragerie să ardă becuri numai de 100 de wați, față de becurile de 60 de wați din apartamentul vecinului, nici o problemă, folosește-le sănătos, doar că la sfârșitul lunii vei plăti, evident, mai mult decât vecinul tău!** Altfel spus, consumi cât te ține buzunarul, treaba cu egalitarismul nemaiținând într-o economie de piață, de unde și extinderea tot mai rapidă a sistemului individual de contorizare, deocamdată doar la apă caldă și rece (contorizarea ajungând aici la 85 (!)% din populația Aradului), dar în scurt timp - suntem convinși - același fenomen se va înregistra și în cazul consumului de căldură.

Din nefericire, noua Hotărâre de Guvern cade pe un teren total neprielnic și anume haosul care domnește în România în ceea ce privește structura sistemului de încălzire centralizată, la ora actuală doar Dumnezeu putând să știe care este situația exactă în acest domeniu. De ce? Simplu: pentru că după Revoluție, zeci și sute - după unii, mii - de locatari și-au montat elemenți de calorifer în plus fără ca cineva să-i tragă la răspundere. A, că în Legea 114/1996 scrie că unitățile de distribuire a căldurii pot face nu știu ce controale, e adevărat, dar câți locuitori sunt dispuși să deschidă ușa reprezentantului Arterm și dacă nu vrea să deschidă ușa, ce-i faci? Îi dai în judecată? Unde, la noi sau la ONU, că tot una e, până se judecă și se hotărește ceva pot trece ani și ani, timp în care nici nu mai știi pentru ce l-ai dat în judecată!

Evident, repetăm, vechiul sistem nu era deloc strălucit, dincolo de aiureala cu plata căldurii pentru ... balcon existând și o altă anomalie semnalată mai înainte: adică la aceeași suprafață, A și B plăteau la fel căldura conform repartiției după cota-parte de proprietate, chiar dacă B are un număr dublu de elemenți de calorifer pe care el și-a montat pentru că așa au vrut mușchii lui! Revenind, ce se impută noilor reglementări? În principal, două lucruri. 1. **Haosul, cum spuneam din sistemul de încălzire centralizată datorat neputinței de a ști cine și câți elemenți de calorifer s-au montat în plus. Și 2. Nemulțumirea celor a căror apartament este situat la parter, la ultimul etaj ori pe colțurile clădirii și care, din construcție, spre a compensa pierderile de căldură datorate situării lor în contact mai deschis cu aerul rece, au o suprafață radiantă mai mare decât a celorlalte apartamente.** Cum se poate rezolva prima problemă? Legea nu spune nimic în această privință, unele asociații trecând deja la lămurirea ei prin inventarierea numărului de elemenți de calorifer din fiecare locuință, treabă la care nu este nevoie de nici un specialist, administratorul împreună cu un membru al comitetului putând și ei să numere singuri elemenții de calorifer și să socotească suprafața radiantă din fiecare apartament. Sigur că aici se ridică o problemă: cum aduci la același numitor cele câteva tipuri de calorifere ce pot fi întâlnite în locuințe: cele clasice, vechi, cele din tablă, tot românești, dar și nu puține calorifere aduse din străinătate. În privința caloriferelor clasice lucrurile sunt mai simple, **considerându-se că, în general, 5 elemenți dau 1 mp de suprafață radiantă,** calculul fiind ceva mai complicat la celelalte tipuri de calorifere unde trebuie avut în vedere lățimea și lungimea acestora. Oricum, o treabă nu imposibil de făcut, Artermul oferindu-și serviciile în acest sens, evident, contra cost.

A doua problemă este ceva mai dificil de rezolvat, întrucât cei care au din construcție mai mulți elemenți de calorifer motivează că nu este normal ca la aceeași suprafață de locuință ei să plătească în plus, numărul mai mare de elemenți compensând, într-un fel, handicapul de a sta într-o locuință expusă mai mult frigului ca celelalte. La toate acestea, tabăra adversă răspunde, e adevărat că aceste locuințe au un anume handicap de plasament, dar el a fost compensat de prețul mult mai scăzut plătit de proprietar la cumpărarea apartamentului. Cum se vede, nici o tabără nu duce lipsă de argumente, argumente care însă nu au, cel puțin teoretic, nici o putere în fața legii, care spune clar și răspicat că **începând cu 1 ianuarie 2001 cheltuielile cu încălzirea se repartizează proporțional cu suprafața radiantă din fiecare locuință.**

Dar asupra acestui subiect ca și asupra altora din Hotărârea nr. 1275/2000 vom mai reveni.

MIRCEA DORGOȘAN

„PE MINE CINE MĂ ÎNFIAZĂ?”

„Debora” este o fundație umanitară înființată în urmă cu cinci ani. La început sfera atenției acestei fundații a fost îndreptată spre o casă de fete, „Debora”, care funcționează la Neudorf. Ulterior, fundația și-a extins activitatea prin inaugurarea, în 1998 a Casei de copii „Tabita” și, doi ani mai târziu, a Centrului de zi pentru copii „Otniel”.

Toate instituțiile patronate de Fundație își desfășoară activitatea în regim de colaborare cu Direcția Județeană de Ocrotire a Copilului. Copiii găzduiți în Case și în Centru provin din Leagăne, din Centre de Plasament și din familii cu probleme sociale, precizează directorul Fundației, d-ra **Ana Cristea**.

O casă pentru 16 suflete

● Ca în familie

La casa din Neudorf au găsit un trai mai bun 16 fete, cu vârste între trei și 15 ani. Unele își cunosc părinții, altele nu. A fost un singur caz, spune directorul Cristea, în care una dintre fetițe a fost vizitată o perioadă de mamă. Vizitele s-au sfârșit brusc, datorită decesului mamei. La ora actuală, nici unul dintre copii nu este căutat de părinți. Au fost și cazuri când, la cererea copilului, părintele a încetat să-l mai viziteze.

Nevoia de afecțiune și de dragoste părintească sunt incomensurabile când vorbim despre copiii abandonați. Directorul casei a încercat ca la „Debora”, fetele să se simtă ca într-o familie. La sfârșit de săptămână, unele fete sunt luate în familii din Neudorf sau Arad. Peste săptămână, cele mici merg la grădiniță, iar cele mai mari, la școală. Programul zilnic este unul flexibil. Personalul casei nu precupețește nici un efort pentru ca fetelor să nu le lipsească nimic din ceea ce există într-o familie obișnuită. Cu toată străduința, d-ra Cristea este de părere că „foarte greu poți mulțumi un copil dintr-o casă. E imens golul din sufletul lui...” Statutul de copil părăsit rămâne un motiv de permanente frământări și întrebări care, de cele mai multe ori, rămân fără răspuns.

● Caractere în formare

Categoric, scopul Fundației Debora este să asigure acestor copii un cămin cât mai aproape de modelul familial. Fetele din casă sunt un aluat uman la a cărei modelare și șlefuire contribuie personalul angajat: trei îngrijitoare și două educatoare. „Cel mai mult se lucrează la formarea caracterului”. Directorul spune că fetele mai mari sunt conștiente că orice persoană este apreciată în primul rând în funcție de caracter și tocmai de aceea încearcă să pună pietre de temelie și să zidească zi de zi la acest element definitoriu al personalității. Ba, mai mult, le inoculează și celor mici necesitatea corectării sau, după caz, a formării caracterului.

● Viitor promițător

Trăind în colectivitate, fetele se stimulează reciproc, începând de la concurența gospodărească, pentru cea mai ordonată cameră sau pentru cel mai îngrijit strat din curte și din grădină până la concurența școlară.

Silvia, de pildă, din clasa a VI-a, este cea mai sârguincioasă elevă și are rezultatele școlare cele mai bune. D-ra Cristea îi prevede o bună carieră și nu exclude posibilitatea ca Silvia să urmeze chiar o facultate. Ana-Maria, cu un an mai mică decât Silvia, este convinsă că va ajunge polițistă, iar o altă colegă însoțite de directorul Ana Cristea și-au petrecut sărbătorile de iarnă la familii de români stabilite în Germania, la Stuttgart. Primul sentiment al fetelor a fost acela de teamă. Nu erau obișnuite cu alt mediu. „Periodic ne întâlneam și reîntregeam oarecum «familia» cu care erau obișnuite la Neudorf.”.

Ana Cristea este în egală măsură mamă, prietenă și sfătuitoare pentru cele 16 fete. Zilnic ea are răbdare pentru fiecare dintre ele. Zilnic are câte o vorbă bună pentru cele care vin să-i împărtășească vreo problemă.

● Dintr-o casă în alta

În casa „Debora”, fiecare clipă înseamnă un câștig pentru fetele care trăiesc aici. Pentru că au privilegiul să se familiarizeze cu bunele maniere într-un mediu apropiat celui dintr-o familie normală. Drept dovadă că personalul de la „Debora” muncește eficient este numărul înfierilor. Din 1996 și până acum, trei fete au fost înfiate în Franța, două urmează să fie înfiate la Săntana și probabil o alta în Germania. Cele mai mari șanse de înfiere le au fetițele de vârstă mică. Ele sunt preferatele. Cele mari pun des întrebarea „pe mine cine mă înfiază?” Ele n-au avut cum să-și aleagă părinții. Acesta le-a fost destinul. Vor putea însă, ca viitoare mame, să-și păstreze copilul aproape. Tocmai pentru a evita perpetuarea acestei crude întrebări: „pe mine cine mă înfiază?”

CÂT DE GREU AJUNGE GAZUL LA FELNAC?

În 1994, printr-o hotărâre guvernamentală, s-a aprobat introducerea gazului în localitatea Zădăreni, printr-un branșament de la Schela de foraj din localitate.

Primarul centrului de comună Felnac, dl. **Cornel Țuplea**, precizează că proiectul cuprindea două faze: schimbarea conductei Arad-Zădăreni și, ulterior, înființarea distribuției. La vremea respectivă, s-a început cu faza a doua. Investiția era suportată de bugetul statului, în proporție de 90%, iar diferența revenea cetățenilor. „Prima fază nu s-a realizat din cauza lipsei fondurilor. Iar din 1996 nu s-au mai primit bani pentru schimbarea conductei.”

La ora actuală, Primăria deține proiectul de înlocuire a conductei de gaz Arad-Zădăreni care ar permite extinderea rețelei până în comună. Astfel, ar beneficia de gaz și celelalte două localități aparținătoare, Bodrog și Călugăreni. Dar apare problema fondurilor care, practic, sunt din ce în ce mai puține și „nicidecum pentru investiții.”

Conform licitației din 1994 a lucrării, câștigătoare a fost declarată societatea Amarad. Primarul Țuplea a cerut acesteia un calcul-ofertă, pentru a se ști cât costă, estimativ, continuarea investiției, respectiv execuția primei faze a proiectului. Suma s-a cifrat la 12 miliarde de lei, bani pe care Primăria nu are cum să-i plătească în momentul de față.

Conducta Arad-Zădăreni, în lungime de șapte kilometri, nu a fost preluată de Distri-Gaz. E a Schelei de Petrol care s-a privatizat. Primarul Țuplea spune că inițial, în Zădăreni consumul de gaz a fost aprobat pentru 960 de metri cubi/oră, în condițiile în care s-a luat în calcul racordarea la gaz a tuturor gospodăriilor. Din 620 de numere de casă, au gaz doar 400. Mai mult, în urma privatizării, Schela nu mai consumă gaz. La fel și stația de izolat conducte, ce aparține de Petroconstruct și care se află tot pe raza localității Zădăreni. „Acea conductă de șapte kilometri are un diametru real mai mare decât cel scriptic (168, nu 114).” În aceste condiții primarul este de părere că respectiva conductă ar putea prelua și consumul pentru celelalte localități. Oricum, „sub medierea Consiliului Județean voi încerca să port discuții cu factorii de decizie pentru a găsi soluția cea mai bună.”

La ora actuală primarul poate să demareze demersurile pentru proiectul de introducere a gazului pe traseul Zădăreni-Felnac. Inițial, s-a stabilit ca fiecare familie să contribuie cu 500.000 lei la realizarea proiectului. Din satele Bodrog și Călugăreni (265 numere de casă) s-au colectat 27 milioane, iar din Felnac (930 numere) 24,5 milioane. Văzând că localnicii răspund solicitărilor, primarul va utiliza banii obținuți din vânzarea unui bloc rămas neterminat (425 milioane) pentru realizarea proiectului de aducțiune a gazului în centrul de comună.

Deocamdată, toate resursele materiale ale Primăriei sunt puse la bătaie pentru interesele localnicilor. Să sperăm că se va găsi soluția optimă și pentru prima fază a proiectului.

UN TALANT ÎN PLUS

Și acum, credincioșii ortodocși din satul Neudorf se roagă într-o încăpere a Casei Parohiale pe care o numesc „capelă”. Comunitatea ortodoxă a prins rădăcini relativ târziu, după plecarea populației de etnie germană, majoritară, în Germania.

După venirea preotului Dumitru Popa în localitate, ortodocșii au început să trăiască o viață spirituală mai intensă. A apărut și dorința unei biserici care în momentul de față este „în roșu”. Anul trecut, din sponsorizări de la Primăria Zăbrani, de la Secretariatul de Stat pentru culte, și nu numai, bugetul bisericii a devenit ceva mai consistent. Banii - 36 milioane - sunt folosiți în exclusivitate pentru terminarea lucrărilor începute.

„Am un talant în plus: Dumnezeu mi-a dat pricepere să fac de toate” - spune părintele. Care nu s-a sfiit să sudeze, să tencuiască sau să înceapă mici lucrări de dulgherie. Ajutat, bineînțeles și de credincioși. În cei zece ani de când a început construcția bisericii, s-au economisit „circa 500 milioane lei, bani care reprezintă manopera pentru care nu am solicitat meseriași”.

În luna decembrie, biserica a fost branșată la rețeaua electrică și urmează ca în cel mai scurt timp în lăcaș să funcționeze instalația electrică. „Trag nădejde ca măcar de Paște să slujesc în biserică”. Chiar în condițiile în care picturile interioare își vor găsi finalitate în timp. Până la Paște, preotul este optimist și crede că se vor finaliza lucrările de pardoseală și o mică parte restantă a celor de tencuială interioară. Ținând cont că în actuala capelă participă la liturghii 20% din cei peste 800 de credincioși, cu siguranță clopotul noii biserici va chema la rugăciune și mai multe suflete. Preotul are un talant în plus. Și ortodocșii îl pot dobândi prin frecvența mai mare la biserică.

Foto: V. MUSCA

FOTO: ST. MATYAS

Zi de piață la Secusigiu

Pagină realizată de TEODORA MATICA

GROFUL DIN NEUDORF

La începutul secolului trecut, grofu **Ladislau Jelinski** era cel mai mare proprietar de terenuri și imobile din Neudorf. Viță nobilă, polonez de origine, grofu și-a întemeiat un adevărat domeniu pe zeci de hectare, care cuprindea un impresionant castel, locuințele servitorilor, o deosebită pădure, grădinărie, pescărie și fermă de animale.

O parte dintre sătenii mai în etate spun că părinții lor au fost slugi la grofu Jelinski. Amintirile legate de acele vremuri se transmit din generație în generație și chiar tineni din sat știu istoria ce ține de grof.

Petre Toma a venit în Neudorf în 1949 și își amintește că pe atunci castelul era pe cale de distrugere, iar „la înființarea SMA, zidurile castelului au fost distruse cu tancurile.”

Părinții Mariei Kovacs au fost și ei slujitori la castel. Grofu a rămas în ochii oamenilor o personă plină de calități și de o bunătate rară. În ciuda unui defect de vorbire - era bâlbâit - era deosebit de atent la nevoile comunității. Poziția socială sus-pusă i-a dat mâna să repare biserica romano-catolică. Nu de puține ori, școlarii primeau bani de la grof.

Am dedus că animalele preferate erau caii. În special cei albi. Maria Kovacs spune că „a umblat mai mult călare pe cal alb”. Drumurile la Timișoara erau prilejul când excentricul grof devenea vizitiu. Niciodată nu accepta locul din șaretă, pe care-l oferea vizitiului angajat. Se spune că se făcea inclusiv schimb de haine în astfel de situații: grofu îmbrăca haine de vizitiu și viceversa.

Tot Maria Kovacs își amintește că atunci când s-a inaugurat linia de cale ferată Radna-Timișoara, grofu a concurat cu bidivii lui albi caii puterei aii locomotivei. Se spune că ar fi ajuns la Timișoara deodată cu trenul și că bietele animale și-au dat obștescul sfârșit după efortul la care au fost supuse.

Grofu nu se sfia să coboare la nivelul slujitorilor. Săptămânal venea să inspecteze locuințele acestora, pentru a se convinge de gradul de curățenie. Iar atunci când dorea să verifice persoana, începea prin a examina cât de îngrijite sunt mâinile servitorilor săi.

După primul Război Mondial, din cele peste 100 de hectare de teren pe care îl deținea, a donat o mică parte pentru locuri de case.

A trecut în neființă în 1938 și a fost înmormântat în Biserica Catolică din localitate.

Post mortem, grofu Jelinski a rămas pentru sătenii un exemplu de bunătate și corectitudine. Cea mai bună apă din sat izvorăște din locul de unde altădată își potolea setea cel care a fost primul om al satului.

Premieră

NUOVA ARIO ARE CĂLDURĂ DE CINCI ORI MAI IEFTINĂ

Căldura în halele de lucru, în special în cele moștenite de la fostele unități de stat constituie încă o problemă. Nu puține sunt locurile de muncă în care oamenii se plâng că iarna „în atelier este mai frig ca afară".

Gigacaloria a ajuns la prețuri care determină multe societăți comerciale, în cel mai bun caz, să încălzească cu porția halele de lucru. „Anul trecut doar încălzirea ne costa 120.000.000 de lei pe lună", spune ing. Gheorghe Palcu, director general la Nuova Ario Arad (fostă Orologerie).

Din această săptămână, firma arădeană a adoptat o altă metodă de încălzire, folosită în Occident deja, dar care reprezintă „o premieră pentru România" adaugă Palcu.

Căldura este generată de niște tuburi radiante care folosesc drept combustibil gazul metan. Elementele de încălzire sunt situate la nivelul tavanului și se propagă spre locurile de muncă. De fapt, toate corpurile existente în hală participă la schimbul energetic, rezultând un confort termic optim pentru a lucra. Cu acest sistem de încălzire se poate obține o temperatură de 30°C. „Întreg sistemul este computerizat, el asigurând încălzirea tuturor halelor, în suprafață de 6500 de metri pătrați, bineînțeles atunci când se impune. Randamentul instalației este de 92%, iar costurile reprezintă doar 15-20% din valoarea facturii pe care o achităm pentru încălzire. Dotarea fabricii cu acest sistem face parte din programul de investiții al acționarilor, alături de alte aporturi directe în tehnologie. Nu în ultimul rând, este vorba de deschidere, curaj, bani, dar și de capacitatea specialiștilor de a găsi soluții potrivite la problema încălzirii", a concluzionat directorul Gheorghe Palcu.

Desigur, o asemenea investiție „înghite" sume considerabile, însă căldura obținută în acest fel este mult mai ieftină. Iar în câțiva ani de exploatare cheltuielile se amortizează și să nu omitem cel mai important aspect: omul lucrează în condiții normale.

G. CONSTANTINESCU
Foto: ȘTEFAN MATYAȘ

AUTORIZAREA PRIVIND COMERCIALIZAREA PRODUSELOR ȘI SERVICIILOR DE PIAȚĂ

nu mai este necesară autorizația de mediu

Persoanele fizice și juridice care doresc să obțină autorizare privind comercializarea produselor și serviciilor de piață nu mai au nevoie de eliberarea unei autorizații de mediu de la Agenția de Protecție a Mediului (APM) Arad. „Responsabilitatea revine în exclusivitate administrațiilor locale - spune **Viorel Biscăreanu**, directorul APM. Singura autorizație de funcționare e cea a Consiliului Local. În cererea adresată acestei instituții, agentul economic declară pe propria răspundere că va respecta legislația privind condițiile igienico-sanitare și de igiena alimentelor, **protecția mediului,** prevenirea și stingerea incendiilor precum și alte reglementări legale în vigoare."

Viorel Biscăreanu consideră că această măsură îi avantajează pe agenții economici care, astfel, vor fi scutiți de un drum. Deși aduc o responsabilitate în plus consiliilor locale, prevederile Ordonanței 99/2000 au menirea de a dezvolta rețeaua comercială din localitate și de a promova întreprinderile mici și mijlocii.

Cererea de autorizare adresată Consiliului Local trebuie să fie însoțită de următoarele acte: copie după statut (contractul de societate), certificatul de înmatriculare la Oficiul Registrului Comerțului; autorizație sanitară de funcționare; autorizație PSI; actul de absolvire a formei de pregătire profesională de specialitate sau, după caz, cartea de muncă (pentru activități de alimentație publică și comerț cu produse alimentare); autorizație de construire (pentru construcții noi) sau actul legal de folosire a structurii de vânzare (contract de închiriere, locație, contract de proprietate etc. - în cazul construcțiilor vechi); chitanța de plată a taxei de autorizare.

Taxa de autorizare este stabilită în funcție de suprafața structurii de vânzare: mică (până la 100 mp) - un milion de lei; mijlocie (101-400 mp) - două milioane; mare (peste 400 mp) - trei milioane.

Pentru obținerea autorizației sanitare de funcționare, se depun următoarele acte la Direcția de Sănătate Publică - fostul Sanepid de pe str. V. Goldiș: cerere; schiță de amplasare sau planul de situație (piesă desenată) de regulă la scară 1:500, cu încadrarea în zonă a unității; memoriu explicativ (dotări, activitatea în unitate, proces tehnologic); proces verbal de constatare; copie xerox - certificat Camera de Comerț, cod fiscal sau autorizare de privatizare; taxă consiliu local sau trezorerie pentru autorizare sanitară (10.000 lei); taxă autorizație. Aceasta se stabilește după studierea dosarului, în funcție de numă-rul persoanelor angajate (400.000 de lei pentru 1-3 persoane fără riscuri; 1,4 milioane lei pentru 4-20 de persoane cu riscuri). Acestor taxe li se adaugă 200.000 de lei pentru consultații privind normele sanitare.

DIANA DUȚU

PANORAMIC ECONOMIC

NĂSTASE-CEC

Premierul Adrian Năstase a declarat, sîmbătă, la o teleconferință cu prefecții, că este "necesară" restabilirea rolului CEC ca o casă de economii pentru populație, la care depozitele sînt garantate în proporție de 100% de către stat. Năstase a spus că, după rezolvarea problemelor dintre FNI și CEC, urmează ca statutul CEC să fie revăzut, fără a face însă alte precizări. El a apreciat că CEC trebuie să atragă banii pensionarilor, bani pe care aceștia nu vor să-i "țină sub saltea".

ALCOOL-NORME-REACȚIE

Producătorii de alcool consideră că aplicarea, din 27 ianuarie, a Normelor privitoare la natura, conținutul, originea, fabricarea, ambalarea, marcarea și calitatea băuturilor alcoolice distilate, care urmează să fie comercializate, va genera "dificultăți imposibil de surmontat" și "va conduce la creșteri substanțiale de prețuri la produsele sensibile, ceea ce va da un impuls economiei subterane", se arată într-un comunicat al organizației patronale Romferment, transmis, vineri agenției MEDIAFAX

Respectivele norme au fost aprobate de Ministerul Agriculturii în februarie 2000 și de Ministerul Sănătății în martie 2000.

NĂSTASE-SUPRAVEGHERE BANCARĂ

Guvernul va lua o decizie, în următoarele două săptămîni, în privința înființării unui Consiliu de supraveghere a sistemului bancar, a declarat, luni, premierul Adrian Năstase, după ședința Biroului Executiv Central al PDSR.

Năstase a spus că este clar că în România este nevoie de o supraveghere. bancară mai bună decît pînă acum. El a precizat că Guvernul evaluează soluțiile din diverse țări în care supravegherea bancară se face, fie de Banca Națională, fie separat de aceasta și va lua o hotărîre.

BANC POST-PENSII

Banc Post a înregistrat o dublare a numărului de conturi curente personale de pensii în anul 2000, față de 1999, avînd în prezent peste 50.000 de conturi.

Contul curent de pensii permite încasarea pensiei în mod operativ, asigurînd și posibilitatea deschiderii și alimentării concomitente a unui cont personal de încasări și plăți diverse. Astfel, din acest cont se pot achita facturi curente prin intermediul Banc Post, în numele și cu acordul titularului.

MITREA-TAROM-SERVICII

Ministrul Lucrărilor Publice, Transporturilor și Locuinței, Miron Mitrea, intenționează să reintroducă obligativitatea societăților comerciale cu capital majoritar de stat de a utiliza serviciile Tarom, măsură stabilită printr-o hotărîre de guvern promovată în 1997 de fostul ministru al Transporturilor, Traian Băsescu.

DACIA-MOTOR RENAULT

Automobile Dacia a început, luni, asamblarea primelor motoare Renault în România, care vor echipa modelele SuperNova.

"Asamblarea motoarelor E7J în România reprezintă prima realizare concretă, de cînd Renault a concesionat Dacia" a declarat Manuel Roldan, director genaral adjunct al societății.

Dobânzile bancare în vigoare la 30.01.2001

Denumirea băncii	Suma minimă (lei)		Dobânda (% pe an)											
			Persoane fizice						Persoane juridice					
	Persoane fizice	Persoane juridice	la vedere	Pe termen de (luni)					la vedere	Pe termen de (luni)				
				1	2	3	6	9	12		1	2	3	6	9	12
BCR	*	25.000.000	10	35	-	36	37	38	39	10	35	-	36	37	38	39
BRD	500.000	5.000.000	9	33	34	35	37	39	43	9	30	30,5	31	31,5	32	32,5
B. Transilvania	300.000	25.000.000	9	36	-	37	37	38	38	9	34	-	35	36	37	36
BancPost	500.000	500.000	9	34	-	35	36	36	37	9	32	-	33	33	34	35
B. Agricolă	100.000	2.000.000	9	35	-	36	37	37	37	9	35	-	36	37	37	37
B. P. Aurora	1.000.000	10.000.000	10	36	-	44	46	44	42	10	35	-	40	42	40	42
B. P. Phoenix	500.000	500.000	10	38	-	39	40	-	41	10	38	-	39	40	-	41

INTERDICȚIE

Achiziționarea de la persoane fizice a metalelor neferoase, a aliajelor acestora și a deșeurilor neferoase reciclabile, cu excepția metalelor prețioase, va fi interzisă pe o perioadă de doi ani, potrivit unei ordonanțe de urgență, adoptată vineri de Executiv.

Achiziționarea de deșeuri neferoase reciclabile provenite din dezmembrări ale utilajelor aparținînd agenților economici se poate face numai printr-un singur centru județean, licențiat de către Ministerul Industriei și Resurselor. Aceste achiziții vor fi efectuate doar pe baza prezentării documentelor de proveniență a utilajului care a fost dezmembrat și a procesului verbal de casare.

Amenzile pentru încălcarea prevederilor ordonanței variază între 200 milioane de lei și 400 milioane de lei. Prin adoptarea acestui act normativ, Guvernul urmărește asigurarea unui control mai eficient în activitățile de colectare a metalelor și deșeurilor neferoase refolosibile de la agenții economici.

Din acest an

STRĂINII ÎȘI VOR PUTEA RECUPERA TVA PE MĂRFURILE CUMPĂRATE ÎN ROMÂNIA

● Procedeul - mai complicat decât ar trebui ● Magazinele - autorizate pentru vânzarea produselor pentru care se restituie TVA ● Valoarea bunurilor achiziționate trebuie să depășească 4 milioane de lei

Pentru alinierea României la cerințele Uniunii Europene și ulterior pentru integrarea în UE, multe schimbări (în bine) trebuie făcute în țară. O recentă măsură în acest sens este restituirea taxei pe valoarea adăugată cetățenilor străini care fac cumpărături de peste 4 milioane de lei la noi în țară.

În celelalte țări fost comuniste această măsură se aplică de mai mulți ani. Spre exemplu, românii care-și aduceau din Ungaria un televizor, o mașină de spălat sau un frigider, știau că la graniță vor primi înapoi TVA pe marfa cumpărată (AFA). Acest lucru se practică în continuare. Din 2001, conform Ordinului Ministerului Finanțelor nr. 1346/2000, cumpărătorilor străini li se înapoiază TVA pentru bunurile cumpărate din expoziții organizate în România, dar și din rețeaua comercială. Excepție fac produsele alimentare, băuturile alcoolice și produsele din tutun.

Tax Free

Magazinele care fac vânzări pentru care se acordă dreptul de restituire a TVA cetățenilor străini trebuie autorizate de către Direcția Generală a Finanțelor Publice și Controlului Financiar de Stat.

În vederea autorizării, agentul economic trebuie să prezinte, pe lângă o cerere, nu mai puțin de 6 copii de pe diverse acte și documente, plus orice alt document necesar pentru susținerea solicitării. După 30 de zile de la înregistrarea cererii, magazinul fie va fi autorizat, fie i se respinge cererea..

După obținerea autorizației, magazinul va afișa la loc vizibil sigla TAX FREE. Dar nu oricum... Sigla trebuie să aibă dimensiunea unui pătrat cu latura de 20 de centrimetri, iar în mijloc cuvintele TAX FREE să fie scrise cu majuscule de 5 centimetri.

Chiar dacă aceste demersuri îngroașă birocrația deja existentă, agenții economici interesați se vor conforma și de această dată, deoarece autorizați fiind, au șanse să le crească vânzările dacă străinii fac cumpărături în magazinul lor.

Completări, verificări, evidențe suplimentare

Întreaga procedură de restituire a TVA este la noi puțin mai complicată, spre deosebire de țara vecină. Vânzătorul are obligația să emită factura fiscală, să completeze în trei exemplare un formular special (document de restituire a taxei pe valoarea adăugată). Alături de originalul facturii fiscale, cumpărătorului străin i se dă originalul și al doilea exemplar al acelui document.

Ca să beneficieze de înapoierea TVA, cumpărătorul străin va prezenta la vamă: bunurile cumpărate însoțite de factura fiscală, de documente care atestă achitarea mărfii, cele două exemplare ale documentului de restituire a TVA.

După verificarea de către vameși a documentelor, a bunurilor cumpărate, a datelor de identificare a cumpărătorului și a concordanței dintre acestea, factura fiscală și originalul documentului de restituire cu viza autorității vamale se înapoiază cumpărătorului străin. Cel de-al doilea exemplar al documentului de restituire este reținut de autoritatea vamală.

E firesc să ne întrebăm cam cât timp va sta cetățeanul străin în vamă așteptând să i se restituie TVA pe marfa cumpărată în magazinele din țară. Chiar dacă vameșului nu-i ia prea mult pentru verificarea tuturor datelor din documente, activitatea în vamă va cunoaște, cu siguranță, unele modificări. Minore, ce-i drept, dar vor fi.

Birocrație înseamnă și faptul că societățile comerciale autorizate să efectueze vânzări către cumpărători străini care beneficiază de restituirea TVA au obligația să țină evidența achiziționării și utilizării documentelor speciale. Un alt rând de acte...

Condiții

Restituirea TVA poate fi efectuată doar când sunt îndeplinite, cumulativ, următoarele condiții: bunurile să nu fie prohibite sau restricționate la scoaterea din țară; ● unitatea comercială care vinde să fie autorizată să efectueze operațiuni care conferă cumpărătorilor străini dreptul de a cere restituirea TVA; ● între data cumpărării bunurilor și data scoaterii din țară a acestora să nu fi trecut mai mult de 90 de zile; ● valoarea facturii fiscale pentru bunurile achiziționate din același magazin să fie mai mare de 4 milioane de lei.

GERLINDE KNAP

Ieri, în meci amical

CROAȚIA - ROMÂNIA 2-2 (0-0)

Ultimul joc de pregătire al „tricolorilor", din acest început de an, s-a disputat aseară, în localitatea Pula, față în față aflându-se selecționatele Croației și României. Dacă gazdele au utilizat mai mulți „strenieri", antrenorul Bölöni nu a convocat pentru partida cu Croația decât patru jucători din afara campionatului intern, aceștia fiind Stelea, Roșu, Butu și Codrea.

Ambele reprize s-au terminat la egalitate, însă partea secundă a fpst mult mai spectaculoasă decât prima. Dacă la pauză s-a înregistrat un scor alb, la finalul partidei am înregistrat patru goluri. În minutele 51 și 67, Vlaovici, respectiv Tudor au dus scorul la 2-0, însă cum acest rezultat se spune că e cel mai periculos, proverbul s-a adeverit și, pe final de meci, în minutele 80 și 90, Marc și Mutu au adus egalitatea pe tabela de marcaj. Selecționerul Ladislau Bölöni a trimis în teren următorii jucători: Stelea (min. 81 - Irimia) - Rădoi, Prodan, Iencsi - Stoican (min. 68 - Soavă), Codrea (min. 81 - Măldărășanu), Lincar (min. 68 - Ghioane), Roșu (min. 68 - Tameș) - Mihalcea (min. 71 - Mara), M. Nicolae, Mutu.

LEO SFÂRA

UTA și-a schimbat adversarul

După ce Feri Tisza a părăsit cantonamentul echipei UTA, de pregătirea lui Turcan et. comp. se ocupă - acum - „secundul" Dan Mănăilă.

Antrenamentele curg normal, sunt „în graficul" impus de Tisza și supervizat de Mănăilă. Din păcate, după ce Botiș a părăsit Timișul de Sus, au apărut alte probleme de lot. Astfel, Mogoșanu a avut - ieri dimineață - o indispoziție din cauza tensiunii arteriale mari, el neefectuând vreun antrenament.

O problemă specială o ridică nou-venitul Rancz, care acuză dureri la jnghinali și este ieșit din programul de pregătire, antrenându-se mult mai lejer, separat. De notat e și faptul că Todea și-a revenit, conjunctivita ce săptămâna trecută nu-i dădea pace fiind de domeniul trecutului. Meciul amical cu Metalul Ploieni a fost contramandat, antrenorii acestei echipe nefiind de-acord cu starea terenului de joc. Însă, în tot răul e și un bine - astăzi - de la ora 11,00 UTA urmează să întâlnească primdivizionara A, F.C. Brașov.

După cum bine se știe, vineri, adversara „Bătrânei Doamne" este o altă primdivizionară, Astra Ploiești.

LEO SFÂRA

Baschet

ECHIPELE ARĂDENE - ÎN FAȚA UNOR NOI EXAMENE DIFICILE

La mijlocul acestei săptămâni, Divizia A de baschet feminin și masculin programează o etapă intermediară, în care, reprezentantele sportului cu mingea la coș din orașul nostru vor susține examene dificile. Campioana en-titre, B.C. ICIM Arad, primește pe teren propriu vizita unei vechi rivale în lupta pentru titlu, Rapid București și nu va avea o misiune deloc ușoară. Băieții de la West Petrom merg la Brașov cu gândul doar la victorie, chiar dacă problemele de lot nu sunt deloc puține, din pricina suspendărilor și accidentărilor. Dar să le luăm pe rând...

• Astăzi, de la ora 18,30, în Sala Sporturilor BC ICIM TREBUIE SĂ ÎNCHEIE CONTURILE... RAPID

„Fetele trebuie să treacă peste eșecul de la Târgoviște, să-l lase în urmă și să se concentreze doar pentru a învinge Rapidul", ne-a spus managerul echipei Stelian Văduva. Nu va fi deloc ușor însă. Să nu uităm că adversara de astăzi, Rapid București joacă o „carte-mare" la Arad, doar o victorie menținându-le cu șanse în lupta pentru primul loc, înaintea play-off-ului, poziție atât de importantă în perspectiva disputării unui număr mai mare de jocuri pe teren propriu, atunci când se joacă cu titlul pe masă.

Din păcate, antrenorul George Mandache nu va putea conta decât pe 8 (opt) jucătoare în acest meci. După Oana Lateș, un alt pivot, Alesya Belevich a devenit indisponibilă. Echipa noastră va aborda confruntarea din această seară, practic, cu un singur pivot de meserie, Natalia Tretiak.

Așa că, în lupta sub coș suntem din start dezavantajați. Nici cu moralul echipa nu stă prea grozav după „dușul rece" din Cetatea Chindiei, care a fost echivalentul primei înfrângeri din acest campionat. Tehnicianul BC ICIM-ului și al echipei naționale va trebui să improvizeze și să găsească „drumul" spre o victorie necesară „ca aurul", iar jucătoarele să se mobilizeze la maximum. Să nu uităm de publicul spectator, care este așteptat în număr cât mai mare la „Polivalentă". Suporterii BC ICIM-ului trebuie să ajute echipa acum, mai mult decât niciodată. Zoran și compania ar trebui să fie al 6-lea jucător, pentru că doar împreună: public-echipă, izbânda se poate contura mai ușor.

Partida BC ICIM Arad-Rapid București se va disputa **astăzi, de la ora 18,30**, la Sala Sporturilor și va fi condusă de arbitrii: C. Butuc (Constanța) - B. Bădilă (București), delegat din partea forului de specialitate urmând a fi dl. Radu Drăgănescu (București).

WEST PETROM MERGE LA VICTORIE

În orașul de sub Tâmpa, astăzi, cu începere de la ora 18,00, West Petrom întâlnește echipa CSU Romradiatoare. Cu moralul fortificat de succesul repurtat împotriva campionilor de la CSU ISA Pitești, arădenii merg desigur la victorie. Brașovenii nu au cunoscut gustul izbânzii în acest retur, înclinându-se în fața aceleiași echipe din Pitești (acasă) și a târg-mureșenilor (deplasare). În mod normal petroliștii trebuie să câștige, date fiind diferența de valoare și liniile de clasament.

Handicapul grupării arădene continuă să îl constituie suspendarea jucătorilor Tordai, Burlacu și Szijarto. Mai mult ca sigur, ei nu vor evolua nici în meciul din runda următoare, de sâmbătă, din deplasare, cu CSU Petrom Sibiu.

Antrenamentele echipei conduse de Dragan Petricevic au decurs conform graficului, cu mențiunea că Țordai nu participă nici acum la acestea, printre posibilele variante de transfer vehiculându-se numele formațiilor CSU Petrom Sibiu (fostul său club) și CSU ISA Pitești.

Partida va fi arbitrată de un cuplu format din Ciprian Câmpeanu (București) și Marius Udrică (Craiova).

2. West Petrom Arad	**13**	**11**	**2**	**1176-902**	**24**
9. Romradiatoare Brașov	**13**	**3**	**10**	**971-1155**	**16**

DANIEL SCRIDON
ADRIAN HÂRȚĂU

Foto: V. MUSCĂ

Dana Sandu (în plan apropiat) va fi nevoită să fie întotdeauna prima la minge, pentru ca, BC ICIM să-și apropie victoria în meciul cu Rapid

Galeria B.C. ICIM, la datorie

Pentru derby-ul de astăzi B.C. ICIM - RAPID București, suporterii B.C. ICIM vor pregăti un show pe măsură, cu un întreg arsenal specific marilor galerii. De asemenea, galeria se va întâlni miercuri, la orele 17,00, la Sala Polivalentă pentru a pregăti din timp un spectacol pe măsură.

Șeful galeriei, Zoran Arsenov

Francisc Vaștag va prelua funcția de antrenor coordonator al lotului național de box

Francisc Vaștag va prelua funcția de antrenor coordonator al lotului național de box, a declarat, luni, agenției MEDIAFAX președintele Federației Române de Box, Mihai Leu.

Secretarul general interimar al FRB, Romeo Sotiriu, a precizat că numirea lui Vaștag trebuie să fie validată în cadrul ședinței Biroului Federal al FRB, care va avea loc sîmbătă, de la ora 11.00. Sotiriu a adăugat că la FRB au fost prezenți, luni, opt membri ai Biroului Federal, care au fost de acord cu numirea lui Vaștag la conducerea lotului național de box. "Mai mult de jumătate dintre membrii Biroului Federal au fost de acord cu numirea lui Vaștag", a afirmat Sotiriu. Leu a precizat că în cadrul ședinței de sîmbătă Vaștag va decide care vor fi antrenorii secunzi ai lotului național. "Vaștag trebuie să-și aleagă singur antrenorii secunzi deoarece el va lucra cu ei. Noi nu putem decît să-i spunem care ar fi persoanele nepotrivite", a spus președintele FRB. Membrii Biroului Federal al Federației Române de Box au votat, pe data de 1 noiembrie 2000, suspendarea din activitatea la loturile naționale, pe o perioadă de patru ani, a tehnicienilor Francisc Vaștag și Grigore Bondavali, ca urmare a rezultatelor slabe obținute de pugiliștii români la Jocurile Olimpice de la Sydney. Ulterior, Ministerul Tineretului și Sportului a anulat această decizie. După decizia de suspendare a lui Vaștag, mai mulți membri ai Biroului Federal și-au prezentat demisiile. Ca urmare a acestor demisii, Biroul Federal nu a mai fost statutar și a fost convocată Adunarea Generală pentru alegeri pe toate posturile din cadrul Federației Române de Box. În cadrul Adunării Generale pentru alegeri pe toate posturile din cadrul Federației Române de Box, Mihai Leu a fost ales președinte al FRB, iar Vaștag membru al Biroului Federal.

Mircea Lucescu a declarat că echipa Galatasaray Istanbul este valoroasă ca o mină de aur

Tehnicianul român al formației Galatasaray Istanbul, Mircea Lucescu, a declarat că are la dispoziție o echipă valoroasă ca o mină de aur și că este datoria lui, ca antrenor, să o valorifice, a notat, marți, cotidianul turc "Hurriyet".

Publicația turcă a menționat că Mircea Lucescu este pentru fotbaliștii echipei Galatasaray ca un părinte, ca un profesor. "Ei sunt florile din grădina mea. Nu aș vrea să rup nici una. Ca să fie mai vii, la antrenamente le dau apă și le pregătesc solul, le asigur frumusețea și puterea", a adăugat antrenorul român. Antrenorul echipei Galatasaray Istanbul a spus că își avertizează elevii în momentul în care aceștia încearcă să evolueze în vechiul lor stil. "Atunci reacționează ca niște copii cărora li s-au luat jucăriile din mînă. Recurg la o astfel de metodă pentru că avem un anumit tipar de joc și nu vreau să se iasă în afara acestuia. Și ei au dreptate. Eu merg pe ideea unei schimbări de imagine. Și cînd fac această schimbare, atît eu, cît și jucătorii mei ne confruntăm cu dificultăți. În echipă, înainte de venirea mea, s-a format deja o temelie și nu intenționez să o distrug", a adăugat antrenorul român.

Mijlocașul jamaican Steve Malcolm a decedat într-un accident rutier

Mijlocașul internațional jamaican Steve Malcolm a decedat, duminică, în urma unui accident de circulație, în timp ce se îndrepta spre reședința sa, după ce participase la un meci amical cu reprezentativa Bulgariei, informează agenția de presă AP, citată de AFP.

Coechipierul lui Malcolm, Theodore Whitmore, care se găsea alături de el în mașină, a fost rănit ușor, starea sănătății sale fiind considerată stabilă. Conform declarațiilor unor ofițeri din poliția rutieră jamaicană, mașina fotbalistului s-a răsturnat din cauza unei explozii a pneului de la roata dreaptă din spate. Malcolm, în vîrstă de 30 de ani, 91 de selecții, precum și Whitmore au mai fost deja implicați într-un accident de mașină. În 1998, în drum spre Kingston, capitala statului insular, alături de Warren Barrett și Durrent Brown, colegii lor, autoturismul lor a intrat în coliziune cu un alt vehicul. Brown a fost spitalizat timp de cîteva zile, iar ceilalți pasageri din mașină au suferit numai leziuni ușoare.

Conducerea CS Dinamo l-a sancționat cu mustrare pe boxerul Dorel Simion

Conducerea Clubului Sportiv Dinamo l-a sancționat cu mustrare pe boxerul Dorel Simion, implicat pe data de 25 ianuarie, într-un incident la Hotelul Olimpia din București, se precizează într-un comunicat remis, marți, agenției MEDIAFAX de gruparea dinamovistă.

În comunicat se precizează că litigiul dintre Dorel Simion și angajata clubului CS Olimpia, Mariana Neagu, a luat sfîrșit prin acceptarea scuzelor prezentate de sportiv, iar CS Dinamo "va face tot ce îi va sta în putință, asfel încît, pe viitor, asemenea evenimente să nu se mai producă".

Campionul mondial la box Dorel Simion a lovit-o, conform declarațiilor martorilor, joi, în jurul orei 6.30, pe recepționera hotelului Olimpia din București, Mariana Neagu, deoarece nu i-a oferit o cameră la hotel. La această scenă au asistat paznicul Gheorghe Vișan și fochistul Dumitru Munteanu, precum și agenții de pază ai MTS, care se aflau în holul hotelului. Dorel Simion, care era însoțit în acel moment de o persoană de sex feminin, a negat faptul că a lovit-o pe recepționeră, precizînd numai că i-a vorbit urît.

FIFA va ajuta Japonia și Coreea de Sud la organizarea Cupei Mondiale din 2002

Responsabilii FIFA au dispus formarea unei echipe speciale care are misiunea de a ajuta Japonia și Coreea de Sud la rezolvarea diverselor probleme de organizare a Cupei Mondiale din anul 2002, a declarat, luni, secretarul general al FIFA, elvețianul Michel Zen-Ruffinen, citat de AFP.

Prezent la inaugurarea salonului "Foot-Expo 2001" de la Cannes, oficialul FIFA a spus că este pentru prima dată cînd forul fotbalistic internațional ajută, în anumite domenii, țări organizatoare ale competiției mondiale și a adăugat că în ceea ce privește amenajarea stadioanelor pe care se vor disputa meciurile "totul merge bine". El a adăugat însă că responsabilii japonezi și coreeni sunt în întîrziere cu obținerea sponsorizărilor, dar "că în această problemă federația internațională nu se implică". Ruffinen a precizat că FIFA a refuzat ca numele Japoniei să figureze înaintea Coreei de Sud în materialele de promovare ale CM din 2002, deoarece titulatura competiției mondiale a fost stabilită definitiv, respectiv "Cupa Mondială FIFA 2002 Coreea /Japonia" și nu poate fi schimbată.

Comitetul japonez de organizare a Cupei Mondiale 2002 (JAWOC) a decis, vineri, să pună numele Japoniei înaintea celui al Coreii de Sud pe materialele promoționale difuzate în Japonia, în pofida protestelor comitetului coreean.

KARATE

Zilele trecute, în sala de protocol a hotelului „Sport" situat în incinta complexului „Lia Manoliu", s-a desfășurat Adunarea Generală a Federației Române de Arte Marțiale. Cu acest prilej a fost aleasă noua conducere a forului de specialitate. Merită subliniat faptul că Mihai Cioroianu, președintele Uniunii Timișorene de Karate, a fost desemnat drept director de departament în cadrul Federației. De asemenea, arădenii Gabriel Hajas (5 Dan) și Dan Duma (4 Dan) au devenit președinți ai Comisiei de Disciplină Departamentală, respectiv ai Comisiei Tehnice Departamentale de competiții, legitimări, afilieri, transferări, clasificări și statistică a competițiilor. Președinte al Colegiului Antrenorilor a fost ales Daniel Deac (6 Dan), iar al Colegiului Arbitrilor, Adrian Nagel (5 Dan).

A. H.

Olisadebe - la Panathinaikos

Atacantul polonez de origine nigeriană al formației Polonia, Emmanuel Olisadebe, a fost împrumutat pentru un an și jumătate la echipa elenă Panathinaikos Atena, informează AFP.

Responsabilii grupării poloneze au anunțat că acordul de împrumut a fost semnat pentru suma de 1,8 milioane de dolari, iar în situația în care conducerea clubului Panathinaikos Atena va opta pentru achiziționarea jucătorului după cele 18 luni va trebui să plătească suplimentar 1,7 milioane de dolari.

CONSILIUL JUDEȚEAN ARAD – HOTĂRÂRILE 7, 8, 9 din data de 22.01.2001

CONSILIUL JUDEȚEAN ARAD
HOTĂRÂREA NR. 7
din 22.01.2001

privind stabilirea Normelor de venit pentru activitati Independente pe anul 2001 pentru impunerea veniturilor realizate de persoane fizice autorizate.

Consiliul județean Arad,
Având în vedere :

- prevederile Legii finantelor publice locale nr.189/1998 - art.5 -;
- referatul nr. 19 din 15 ianuarie 2001 al Directiei Generale Economice a Consiliului Judetean Arad si propunerile Directiei Generale a Finantelor Publice si Controlului Financiar de Stat a Judetului Arad nr. 187 din 9 ianuarie 2001 privind stabilirea normelor de venituri din activitati independente, într-un punct fix sau ambulant, pentru anul 2001;
- prevederile articolului 17 din Ordonanta Guvernului nr.73/27 august 1999, modificata si completata prin Ordonanta de Urgenta nr.87/2000 si Ordonanta de Urgenta nr.235/2000;
- Nomenclatorul activitatilor independente pentru care venitul net se poate determina pe baza normelor anuale de venit pentru contribuabilii care isi desfasoara activitatea singuri într-un punct fix sau ambulant aprobate prin Ordinul Ministrului Finantelor nr.1192/8 octombrie 1999;

În temeiul art.66 din Legea nr.69/1991 - Legea administrației publice locale

HOTĂRĂȘTE:

Art.1 Se stabilesc NORME DE VENIT pentru anul 2001 pentru contribuabilii - persoane fizice autorizate care realizeaza venituri din activitati independente si își desfasoara activitatea pe cont propriu, singuri fara salariati sau colaboratori, într-un punct fix sau ambulant având un singur obiect de activitate înscris pe autorizatia de functionare, conform anexei nr.1 A.

Art.2 Normele de venit pentru anul 2001 pentru contribuabilii care au calitatea de angajati si realizeaza venituri din activitati independente, în conditiile art.1, de mai sus, dupa orele de serviciu, cât si pentru pensionarii autorizati sa practice meseriile din nomenclatorul activitatilor independente, se stabilesc conform anexei nr.1B.

Art.3 Se stabilesc corective de reducere a Normelor de venit pentru anul 2001, conform anexei nr.2.

Art.4 Normele de venit aferente comunelor de gradul I se aplica contribuabililor care au punct fix de lucru în localitatile sediu de comuna specificate în anexa nr. 3, iar cele aferente municipiului Arad se aplica contribuabililor a căror puncte fixe de lucru se afla în cele doua zone (centru si periferie), delimitate conform anexei.

Art.5 Prezenta hotarâre se comunica la :
- Prefectura judetului Arad;
- Consiliile locale;
- Directia Generala a Finantelor Publice si Controlului Financiar de Stat a Judetului Arad;
- Directia Generala Economica a Consiliului Judetean Arad;

si intra în vigoare începând cu 1 ianuarie 2001.

Cu aceeasi data se abroga Hotarârea Consiliului Judetean nr. 8 din 31 ianuarie 2000.

PREȘEDINTE, Caius Parpala — SECRETAR, Ioan Silaghi

CONSILIUL JUDEȚEAN ARAD
ANEXA NR. 1 A
LA HOTĂRÂREA NR: 7 DIN 22.01.2001

Privind stabilirea normelor de venit pe anul 2001 pentru contribuabilii care presteaza servicii sau executa lucrari în ateliere stabile.

Mii lei/an

Nr. crt.	Activitatile independente	Municipiul Arad		Orasele judetului	Comunele judetului	
		Centru	Periferie		I	II
0	1	2	3	4	5	6
1	Broderie cu masina	22.120	19.460	19.390	17.780	17.360
	Broderie fara masina	19.740	18.340	17.780	17.080	16.660
2	Carausie cu mijloace de transport cu un cal	19.040	19.040	19.040	19.040	19.040
	Carausie cu mijloace de transport cu doi cai	21.840	21.840	21.840	21.840	21.840
3	Ceaprazarie si / sau sepcarie	19.740	18.760	18.172	17.220	16.842
4	Comert cu plante medicinale	19.740	19.740	19.040	19.040	19.040
5	Comert cu produse agroalimentare	41.440	37.240	34.440	30.240	28.560
6	Comert cu îmbracaminte si încaltaminte uzate	23.240	21.840	21.840	20.440	19.040
7	Comert cu ambalaje din sticla	20.440	19.390	19.390	17.640	17.220
8	Comert cu casete audio-video,CD	30.240	27.720	26.040	23.520	22.512
9	Comert cu animale si pasari vii	27.440	25.340	23.940	21.840	21.000
10	Comert cu lîna,piei crude	23.240	21.770	20.790	19.320	18.732
11	Comert cu pesti exotici	21.840	20.580	19.740	18.480	17.976
12	Confectionarea si comercializarea încaltaminte	23.240	21770	20.790	19.320	18.732
13	Confectionare, comercializare si/sau reparare obiecte de lemn, fire textile, material textil, deseuri textile, piele, plastic, ceramica, aluminiu, cupru, sârma, cauciuc, sticla, fibra de sticla	16.800	16.800	16.800	16.800	16.800
14	Confectionare flori artificiale si aranjamente florale din flori artificiale	30.240	23.940	21.840	20.440	19.740
15	Confectionare si/sau reparatii obiecte de uz casnic	26.040	24.150	22.890	21.000	20.244
16	Confectionare si /sau comercializare obiecte din hârtie, papura, nuiele, trestie, paie, iasca, foi de porumb, ceara, os, sfoara	19.040	19.040	19.040	18.340	18.340
17	Confectionare si/sau comercializare granituri pentru etansare	21.840	20.580	19.740	18.480	17.976
18	Confectionare si/sau comercializare obiecte metalice si de mecanica fina.	41.440	37.240	34.440	30.240	28.560
19	Confectionare si /sau comercializare obiecte din beton, marmura, piatra, precum si teracota, tigla, boltari, caramida / alte materiale de constructii	41.440	37.240	34.440	30.240	28.560
20	Confectionare si/sau comercializare hamuri si harnasamente	27.440	25.340	23.940	21.840	21.000
21	Confectionare si/sau reparare obiecte din blana si cojocarie	30.240	27.720	26.040	23.520	22.512

0	1	2	3	4	5	6
22	Confectionare si /sau reparare bijuterii din metale pretioase si nepretioase	41.440	37.240	34.440	27.720	26.292
23	Confectionare si/sau comercializare gablonturi, mărțișoare și felicitări	23.240	21.840	21.840	20.440	19.040
24	Confectionare si /sau comercializare jucarii	21.840	20.580	19.740	18.480	17.976
25	Confectionare si/sau comercializare rame, încadrari tablouri si oglinzi	27.440	25.340	23.940	21.840	21.000
26	Confectionare si/sau reparatii articole marochinarie si de voiaj de orice fel	24.640	22.540	21.840	19.040	18.340
27	Confectionare,acordari si/sau reparatii de instrumente muzicale	21.840	20.580	19.740	18.480	17.976
28	Confectionare si/sau comercializare de maturi	23.240	21.770	20.790	19.320	18.732
29	Confectionare si/sau comercializare de unelte de pescuit	30.240	27.720	26.040	23.520	22.512
30	Copiere acte	24.640	22.960	21.840	20.160	19.488
31	Corsetarie	19.040	18.200	17.640	16.800	16.464
32	Comercializarea câinilor, pasarilor ornamentale, broastelor testoase si a altor animale de companie	27.440	25.340	23.940	21.840	21.000
33	Croitorie	27.440	25.340	23.940	21.840	21.000
34	Cositorie	21.840	20.580	19.740	18.480	17.976
35	Dactilografiere si stenografiere	21.840	20.580	19.740	18.480	17.976
36	Daracit	21.840	20.580	19.740	18.480	17.976
37	Debitat material lemnos	24.640	22.960	21.840	20.160	19.488
38	Decoratorie în piele	21.840	20.580	19.740	18.480	17.976
39	Dogarie	23.240	23.240	23.240	21.840	20.440
40	Dresura de animale	30.240	27.720	26.040	23.520	22.512
41	Dulgherie	23.240	21.770	20.790	19.320	18.732
42	Fântânarie	27.440	24.640	23.520	20.160	19.040
43	Fierarie-potcovarie	23.240	23.240	23.240	22.540	21.840
44	Fotografiere, fotocopiere si fotoceramica	34.440	31.290	29.190	26.040	24.780
45	Geamgerie	24.640	22.960	21.840	20.160	19.488
46	Instalare, montare, reparare, închiriere de aparate de masura si control	24.640	22.960	21.840	20.160	19.488
47	Închiriere de cort si/sau vesela	23.240	21.770	20.790	19.320	18.732
48	Închiriere casete audio-video, CD	23.240	21.770	20.790	19.320	18.732
49	Întretinere automobile	41.440	37.240	34.440	30.240	28.560
50	Lacatuserie	28.840	26.530	24.990	22.680	21.756
51	Legare de carti	24.640	22.960	21.840	20.160	19.488
52	Organizare de cursuri sportive, de activitati de întretinere si înfrumusetare fizica	41.440	37.240	34.440	30.240	28.560
53	Organizare activitati distractive în discoteci, distractii populare si zodiac cu papagal	24.640	22.960	21.840	20.160	19.488
54	Panificatie, patiserie, gogoserie, covrigarie, cofetarie	41.440	37.240	34.440	30.240	28.560
55	Pictare firme	30.240	27.720	26.040	23.520	22.512
56	Pirogravare	24.640	22.960	21.840	20.160	19.488
57	Plapumarie	23.800	23.800	22.540	20.440	19.040
58	Prelucrare piei	24.640	22.960	21.840	20.160	19.488
59	Producere si/sau comercializare de var	27.440	25.340	23.940	21.840	21.000
60	Producere si/sau reparare de cazane si caldari	27.440	27.440	24.640	21.840	20.440
61	Producere si/sau comercializare floricele de porumb, castane, porumb fiert, seminte de floarea-soarelui si dovleac, dovleac copt, vata de zahar, bors, boia de ardei.	21.140	20.440	20.440	19.040	18.340
62	Comercializare flori naturale si aranjamente florale din flori naturale	44.240	39.620	36.540	31.920	30.072
63	Producere si/sau comercializare de obiecte de artizanat	21.140	20.440	19.740	18.340	17.640
64	Producere si/sau comercializare coloranti si esente alimentare	27.440	25.340	23.940	21.840	21.000
65	Reconditionare piese auto	30.240	27.720	26.040	23.520	22.512
66	Reconditionare mobila	30.240	27.720	26.040	23.520	22.512
67	Remaiere ciorapi	19.040	18.200	17.640	16.800	16.464
68	Reparare brichete, montat supapa si umplere cu gaz	19.040	17.640	17.640	16.940	16.590
69	Reparare ceasuri, stilouri, umbrele, ochelari	21.840	19.740	19.740	17.640	17.640
70	Reparare aparate radio, foto, Tv, calculatoare, obiecte de uz casnic	23.940	22.366	21.308	19.740	19.110
71	Reparare masini de scris, cântare	23.240	21.770	20.790	19.320	18.732
72	Reparare si întretinere moto, velo	23.940	22.540	21.840	17.640	16.240
73	Reparare jocuri si jucarii	21.840	20.580	19.740	18.480	17.976
74	Reparare si reconditionare încaltaminte	26.040	23.940	23.940	19.040	17.640
75	Reparare si/sau întretinere ascensoare de persoane si de marfuri	24.640	22.960	21.840	20.160	19.488
76	Rotarie si/sau executare de caroserii din lemn	21.840	20.580	19.740	18.480	17.976
77	Servicii de batut porumb cu masina	27.440	25.340	23.940	21.840	21.000
78	Servicii de afumat carne	19.040	18.200	17.640	16.800	16.464
79	Servicii de cântarire	19.040	18.200	17.640	16.800	16.464
80	Servicii de sonorizare cu muzica	27.440	25.340	23.940	21.840	21.000
81	Servicii de informatica	30.240	27.720	26.040	23.520	22.512
82	Servicii executate de proprietarii de cazane pentru fabricat rachiuri naturale	21.840	20.580	19.740	18.480	17.976
83	Servicii frigotehnice, de emailare precum si cele executate de electricienii auto	27.440	25.340	23.940	21.840	21.000
84	Strungarie, frezare, alezare	28.840	26.530	24.990	22.680	21.756
85	Servicii de încarcat stingatoare	20.440	19.390	18.690	17.640	17.220
86	Servicii executate pentru instalatii de apa, gaz, canal, electricitate, izolatii la constructii.	30.240	27.720	26.040	23.520	22.512
87	Servicii de înregistrare pe banda magnetica	27.440	25.340	23.940	21.840	21.000
88	Servicii de încarcat sifoane	27.440	25.340	23.940	21.840	21.000
89	Servicii de incubare oua	21.840	20.580	19.740	18.480	17.976
90	Servicii executate de ipsosari	24.640	22.960	21.840	20.160	19.488
91	Servicii executate de decoratori vitrina	27.440	25.340	23.940	21.840	21.000
92	Servicii executate de lustragii	17.640	17.010	16.590	15.960	15.708
93	Servicii executate de lustruitori de mobila	21.840	20.580	19.740	18.480	17.976
94	Servicii de frizerie, coafura	27.440	24.640	22.540	20.440	19.040
	Servicii cosmetica, manichiura,pedichiura,masaj	25.340	22.540	20.440	17.640	17.640
95	Servicii executate de macelari	19.040	18.200	17.640	16.800	16.464

0	1	2	3	4	5	6
96	Servicii de morarit	27.440	25.340	23.940	21.840	21.000
97	Servicii executate de mozaicari, faiantari, parchetari, teracotari, zidari, zugravi	44.240	39.620	36.540	31.920	30.072
98	Servicii executate de muzicanti, instrumentisti	27.440	27.440	19.740	17.360	17.360
	Servicii executate de solistii vocali	41.440	41.440	26.040	20.580	20.580
99	Servicii executate de meditatori	34.440	34.440	21.420	17.080	17.080
100	Servicii de plisat, gofrat, ajurat, stopeuri	19.040	18.200	17.640	16.800	16.464
101	Servicii executate cu pive	19.040	18.200	17.640	16800	16.464
102	Servicii de presare metale la rece, bobinare	19.040	18.200	17.640	16.800	16.464
103	Servicii executate cu uleinite	21.840	20580	19.740	18.480	17.976
104	Servicii executate de bucatari	20.440	19.390	18.690	17.640	17.220
105	Servicii de pompe funebre	41.440	37.240	34.440	30.240	28.560
106	Servicii executate de-instructori auto	41.440	37.240	34.440	30.240	28.560
107	Servicii executate în agricultura, manual sau cu mijloace mecanice	30.240	30.240	30.240	30.240	30.240
108	Servicii executate de rectificatori, sculeri-matriteri, sudori, sobari, cosari, machetisti, fierari-betonisti.	18.340	18.340	17.640	16.940	16.940
109	Servicii executate de topografi	49.000	49.000	23.940	21.840	21.000
110	Servicii de spalatorie chimica, curatatorie	28.840	26.530	24.990	22.680	21.756
111	Taiat lemne cu drujba, fierastrau portabil, circular mobil	23.240	23.240	21.840	21.840	20.440
112	Taiere si slefuire piatra	21.840	20.580	19.740	18.480	17.976
113	Tapitare	27.440	25.340	23.940	21.840	21.000
114	Tesut covoare,presuri	24.640	22.960	21.840	20.160	19.488
115	Tescuire	20.440	19.390	18.690	17.640	17.220
116	Tocilare	20.440	19.390	18.690	17.640	17.220
117	Toarcere	24.640	22.960	21.840	20.160	19.488
118	Taximetrie auto pentru marfuri si persoane, mai putin cea efectuata cu autoturisme de teren, microbuze si autobuze	31.640	31.640	31.640	27.440	27.440
119	Transport cu barca	19.040	18.200	17.640	16.800	16.464
120	Vulcanizare	27.440	25.340	23.940	21.840	21.000
121	Vopsire	33.040	30.100	28.140	25.200	24.024

CONSILIUL JUDEȚEAN ARAD
ANEXA NR. 1 B
LA HOTARÂREA NR: 7 DIN 22.01.2001

Privind stabilirea normelor de venit pe anul 2001 pentru contribuabilii care prestează servicii sau execută lucrari în ateliere stabile,dupa orele de serviciu sau pentru cei care sunt pensionari.

Mii / lei.

Nr. crt.	Activitatile independente	Municipiul Arad		Orasele judetului	Comunele judetului
		Centru	Periferie		
0	1	2	3	4	5
1	Broderie cu masina	4.340	3.010	2.975	1.960
	Broderie fara masina	3.150	2.450	2.170	1.610
2	Carausie cu mijloace de transport cu un cal	2.800	2.800	2.800	2.800
	Carausie cu mijloace de transport cu doi cai	4.200	4.200	4.200	4.200
3	Ceaprazarie si / sau sepcarie	3.150	2.660	2.366	1.701
4	Comert cu plante medicinale	3.150	3.150	2.800	2.800
5	Comert cu produse agroalimentare	14.000	11.900	10.500	7.560
6	Comert cu îmbracaminte si încaltaminte uzate	4.900	4.200	4.200	2.800
7	Comert cu ambalaje din sticla	3.500	2.975	2.625	1.890
8	Comert cu casete audio-video,CD	8.400	7.140	6.300	4.536
9	Comert cu animale si pasari vii	7.000	5.950	5.250	3.780
10	Comert cu lâna, piei crude	4.900	4.165	3.675	2.646
11	Comert cu pesti exotici	4.200	3.570	3.150	2.268
12	Confectionarea si comercializarea încaltaminte	4.900	4.165	3.675	2.646
13	Confectionare, comercializare si/sau reparare obiecte de lemn, fire textile, material textil, deseuri textile, piele, plastic, ceramica, aluminiu, cupru, sârma, cauciuc, sticla, fibra de sticla	1.680	1.680	1.680	1.680
14	Confectionare flori artificale si aranjamente florale din flori artificiale	8.400	5.250	4.200	3.150
15	Confectionare si /sau reparatii obiecte de uz casnic	6.300	5.355	4.725	3.402
16	Confectionare si /sau comercializare obiecte din hârtie, papura, nuiele, trestie, paie, iasca, foi de porumb, ceara, os, sfoara	2.800	2.800	2.800	2.450
17	Confectionare si/sau comercializare granituri pentru etansare	4.200	3.570	3.150	2.268
18	Confectionare si/sau comercializare obiecte metalice si de mecanica fina.	14.000	11.900	10.500	7.560
19	Confectionare si /sau comercializare obiecte din beton, marmura, piatra, precum si teracota, tigla, boltari, caramida, alte materiale de constructii	14.000	11.900	10.500	7.560
20	Confectionare si sau comercializare hamuri si harnasamente	7.000	5.950	5.250	3.780
21	Confectionare si/sau reparare obiecte din blana si cojocarie	8.400	7.140	6.300	4.536
22	Confectionare si /sau reparare bijuterii din metale pretioase si nepretioase	14.000	11.900	10.500	6.426

(continuare în pagina 11)

CONSILIUL JUDEȚEAN ARAD – HOTĂRÂRILE 7, 8, 9 din data de 22.01.2001

(urmare din pagina 10)

0	1	2	3	4	5
23	Confectionare si/sau comercializare gablonturi, martisoare si felicitari	4.900	4.200	4.200	2.800
24	Confectionare si/sau comercializare de palarii	4.200	3.570	3.150	2.268
25	Confectionare si/sau comercializare rame, încadrari tablouri si oglinzi	7.000	5.950	5.250	3.780
26	Confectionare si/sau reparatii articole de marochinarie si de voiaj de orice fel	5.600	4.550	4.200	2.450
27	Confectionare, acordari si/sau reparatii de instrumente muzicale	4.200	3.570	3.150	2.268
28	Confectionare si/sau comercializare de maturi	4.900	4.165	3.675	2.646
29	Confectionare si/sau comercializare de unelte de pescuit	8.400	7.140	6.300	4.536
30	Copiere acte	5.600	4.760	4.200	3.024
31	Corsetarie	2.800	2.380	2.100	1.512
32	Comercializarea câinilor, pasarilor ornamentale, broastelor testoase si a altor animale de companie	7.000	5.950	5.250	3.780
33	Croitorie	7.000	5.950	5.250	3.780
34	Cositorie	4.200	3.570	3.150	2.268
35	Dactilografiere si stenografiere	4.200	3.570	3.150	2.268
36	Daracit	4.200	3.570	3.150	2.268
37	Debitat material lemnos	5.600	4.760	4.200	3.024
38	Decoratorie în piele	4.200	3.570	3.150	2.268
39	Dogarie	4.900	4.900	4.900	3.500
4o	Dresura de animale	8.400	7.140	6.300	4.536
41	Dulgherie	4.900	4.165	3.675	2.646
42	Fântânarie	7.000	5.600	5.040	2.800
43	Fierarie-potcovarie	4.900	4.900	4.900	4.200
44	Fotografiere,fotocopiere si fotoceramica	10.500	8.925	7.875	5.670
45	Geamgerie	5.600	4.760	4.200	3.024
46	Instalare, montare, reparare, închiriere de aparate de masura si control	5.600	4.760	4.200	3.024
47	Închiriere de cort și/sau vesela	4.900	4.165	3.675	2.646
48	Închiriere casete audio-video,CD	4.900	4.165	3.675	2.646
49	Întretinere automobile	14.000	11.900	10.500	7.560
50	Lacatuserie	7.700	6.545	5.775	4.158
51	Legare de carti	5.600	4.760	4.200	3.024
52	Organizare de cursuri sportive,de activitati de întretinere si înfrumusetare fizica	14.000	11.900	10.500	7.560
53	Organizare activitati distractive în discoteci, distractii populare si zodiac cu papagal	5.600	4.760	4.200	3.024
54	Panificatie, patiserie, gogoserie, covrigarie, cofetarie	14.000	11.900	10.500	7.560
55	Pictare firme	8.400	7.140	6.300	4.536
56	Pirogravare	5.600	4.760	4.200	3.024
57	Plapumarie	5.180	5.180	4.550	2.800
58	Prelucrare piei	5.600	4.760	4.200	3.024
59	Producere si/sau comercializare de var	7.000	5.950	5.250	3.780
60	Producere si/sau reparare de cazane si caldari	7.000	7.000	5.600	3.500
6l	Producere si/sau comercializare floricele de porumb, castane, porumb fiert, seminte de floarea-soarelui si dovleac, dovleac copt, vata de zahar, bors, boia de ardei.	3.850	3.500	3.500	2.450
62	Comercializare flori naturale si aranjamente florale din flori naturale	15.400	13.090	11.550	8.316
63	Producere si/sau comercializare de obiecte de artizanat	3.850	3.500	3.150	2.100
64	Producere si/sau comercializare coloranti si esente alimentare	7.000	5.950	5.250	3.780
65	Reconditionare piese auto	8.400	7.140	6.300	4.536
66	Reconditionare mobila	8.400	7.140	6.300	4.536
67	Remaiere ciorapi	2.800	2.380	2.100	1.512
68	Reparare brichete, montat supapa si umplere cu gaz	2.800	2.100	2.100	1.575
69	Reparare ceasuri, stilouri, umbrele, ochelari	4.200	3.150	3.150	2.100
70	Reparare aparate radio, foto, Tv, calculatoare, obiecte de uz casnic	5.250	4.463	3.934	2.835
71	Reparare masini de scris, cântare	4.900	4.165	3.675	2.646
72	Reparare si întretinere moto, velo	5.250	4.550	4.200	1.400
73	Reparare jocuri si jucarii	4.200	3.570	3.150	2.268
74	Reparare si reconditionare încaltaminte	6.300	5.250	5.250	2.100
75	Reparare si/sau întretinere ascensoare de persoane si de marfuri	5.600	4.760	4.200	3.024
76	Rotarie si/sau executare de caroserii din lemn	4.200	3.570	3.150	2.268
77	Servicii de batut porumb cu masina	7.000	5.950	5.250	3.780
78	Servicii de afumat carne	2.800	2.380	2.100	1.512
79	Servicii de cântarire	2.800	2.380	2.100	1.512
8o	Servicii de sonorizare cu muzica	7.000	5.950	5.250	3.780
81	Servicii de informatica	8.400	7.140	6.300	4.536
82	Servicii executate de proprietarii de cazane pentru fabricat rachiuri naturale	4.200	3.570	3.150	2.268
83	Servicii frigotehnice, de emailare precum si cele executate de electricienii auto	7.000	5.950	5.250	3.780
84	Strungarie, frezare, alezare	7.700	6.545	5.775	4.158
85	Servicii de încarcat stingatoare	3.500	2.975	2.625	1.890
86	Servicii executate pentru instalatii de apa, gaz, canal, electricitate, izolatii la constructii.	8.400	7.140	6.300	4.536
87	Servicii de înregistrare pe banda magnetica	7.000	5.950	5.250	3.780
88	Servicii de încarcat sifoane	7.000	5.950	5.250	3.780
89	Servicii de încubare oua	4.200	3.570	3.150	2.268
9o	Servicii executate de ipsosari	5.600	4.760	4.200	3.024
9l	Servicii executate de decoratori vitrina	7.000	5.950	5.250	3.780
92	Servicii executate de lustragii	2.100	1.785	1.575	1.134
93	Servicii executate de lustruitori de mobila	4.200	3.570	3.150	2.268
94	Servicii de frizerie, coafura	7.000	5.600	4.550	2.800
	Servicii cosmetica, manichiura, pedichiura, masaj	5.950	4.550	3.500	2.100
95	Servicii executate de macelari	2.800	2.380	2.100	1.512
96	Servicii de morarit	7.000	5.950	5.250	3.780
97	Servicii executate de mozaicari, falantari, parchetari, teracotari, zidari, zugravi	15.400	13.090	11.550	8.316
98	Servicii executate de muzicanti, instrumentisti				
	Servicii executate de solistii vocali	7.000	7.000	3.150	1.960
		14.000	14.000	6.300	3.570
99	Servicii executate de meditatori	10.500	10.500	3.990	1.820
100	Servicii de plisat, gofrat, ajurat, stopeuri	2.800	2.380	2.100	1.512
101	Servicii executate cu pive	2.800	2.380	2.100	1.512
102	Servicii de presare metale la rece, bobinare	2.800	2.380	2.100	1.512
1o3	Servicii executate cu uleinite	4.200	3.570	3.150	2.268
1o4	Servicii executate de bucatari	3.500	2.975	2.625	1.890
105	Servicii de pompe funebre	14.000	11.900	10.500	7.560
106	Servicii executate de instructori auto	14.000	11.900	10.500	7.560
107	Servicii executate în agricultura, manual sau cu mijloace mecanice	8.400	8.400	8.400	8.400
108	Servicii executate de rectificatori, sculeri-matriteri, sudori, sobari, cosari, machetisti, fierari-betonisti.	2.450	2.450	2.100	1.750
109	Servicii executate de topografi	30.000	30.000	5.250	3.780
110	Servicii de spalatorie chimica, curatatorie	7.700	6.545	5.775	4.158
111	Taiat lemne cu drujba, fierastrau portabil, circular mobil	4.900	4.900	4.200	3.500
112	Taiere si slefuire piatra	4.200	3.570	3.150	2.268
113	Tapitare	7.000	5.950	5.250	3.780
114	Tesut covoare,presuri	5.600	4.760	4.200	3.024
115	Tescuire	3.500	2.975	2.625	1.890
116	Tocilare	3.500	2.975	2.625	1.890
117	Toarcere	5.600	4.760	4.200	3.024
118	Taximetrie auto pentru marfuri si persoane,mai putin cea efectuata cu autoturisme de teren, microbuze si autobuze	9.100	9.100	9.100	7.000
119	Transport cu barca	2.800	2.380	2.100	1.512
120	Vulcanizare	7.000	5.950	5.250	3.780
121	Vopsire	9.800	8.330	7.350	5.292

CONSILIUL JUDEȚEAN ARAD
ANEXA Nr.2
LA HOTARÂREA NR. 7 din 22.01.2001
Privind stabilirea unor corective asupra Normelor de venit pentru anul 2001

CORECTIVE DE REDUCERE :

1.Persoanele autorizate care instruiesc ucenici beneficiaza de o reducere de 10% pentru fiecare ucenic.

2.Barbatii peste 70 ani beneficiaza de o reducere de 50% .
3.Femeile peste 65 ani beneficiaza de o reducere de 50% .

Nota : În cazul în care se îndeplinesc conditiile cumulative pentru reducerea de norme , se aplica o singura data reducerea cea mai favorabila prestatorului.

CONSILIUL JUDEȚEAN ARAD
ANEXA Nr.3.
LA HOTARÂREA Nr. 7 din 22.01.2001

I. Privind stabilirea comunelor de gradul I din judetul Arad

1.Beliu
2.Buteni
3.Felnac
4.Ghioroc
5.Gurahont
6.Halmagiu
7.Macea
8.Pecica
9.Savârsin
10 Sântana
11.Sagu
12.Simand
13.Siria
14.Târnova
15.Vinga
16.Vârfurile
17.Fântânele
18.Livada
19.Vladimirescu

Nota : Satele apartinatoare,comunele de mai sus, nominalizate în gradul I , se asimileaza celorlalte comune si sate ale judetului care sunt stabilite în gradul II.

II. Privind zonarea municipiului Arad în cele doua categorii : centru si periferie.

Zona CENTRU va fi delimitata de Gara CFR Arad- Calea Aurel Vlaicu (între Gara CFR si Piata UTA) - P-ta UTA - str.Victoriei-str.Andrei Saguna - str.Kogalniceanu -str.Preparandiei- str.Mucius Scaevola până la malul Muresului,urcând în amonte până la str.Calimanesti- P-ta Sporturilor - viaductul Micalaca,urmând aliniamentul CFR zona Podgoria până la Gara CFR Arad.

Zona PERIFERIE înglobeaza toate strazile adiacente zonei centrale până la limita exterioara a orasului,precum si salasurile situate în extravilan,apartinatoare municipiului Arad.

CONSILIUL JUDEȚEAN ARAD
HOTĂRÂREA
Nr. 8 din 22.01.2001
privind stabilirea tarifelor de bază lunare pe „mp" la chiriile pentru spațiile din fondul locativ de stat cu altă destinație decât locuință

Consiliul județean Arad,
Având în vedere:

- Prevederile Legii finanțelor publice locale nr. 189 - art. 5 -,
- Adresa nr. 155/a din 10.01.2001 a S.C. „RECONS" S.A. Arad;
- Referatul nr. 21 din 15 ianuarie 2001 al Direcției Generale Economice a Consiliului Județean Arad privind modificarea tarifelor aferente chiriilor pentru spațiile din fondul locativ de stat cu altă destinație decât locuință,
- Prevederile Hotărârii Guvernului nr. 85/1991 privind stabilirea tarifelor de bază lunare pe „mp", la chiriile pentru spațiile cu altă destinație decât locuință din fondul locativ de stat;

În temeiul art. 66 din Legea nr. 69/1991 - Legea administrației publice locale

HOTĂRĂȘTE:

Art. 1. - Se stabilesc tarife de bază pe „mp" la chiriile pentru spațiile cu altă destinație decât locuințe, din fondul locativ de stat conform listei anexe care face parte integrantă din prezenta hotărâre.
Art. 2. - Tarifele stabilite prin prezenta hotărâre se majorează cu 30% pentru spațiile dotate cu încălzire centrală și se reduc cu 10% pentru clădirile lipsite de instalații de apă-canal și electricitate sau au numai una dintre acestea.
Art. 3. - Tarifele pentru spațiile comerciale, indiferent de profilul activității, amplasate în zone de interes comercial deosebit. P-ța Avram Iancu - centru, B-dul Revoluției, Podgoria, P-ța Gării se majorează cu 15%.
Art. 4 . - Tarifele stabilite prin prezenta hotărâre constituie limita minimă de pornire a licitațiilor și a negocierii chiriilor pentru spațiile cu altă destinație decât locuințe.
Art. 5. - Tarifele pentru suprafețe până la 50 mp se reduc cu 50% pentru spațiile acordate beneficiarilor Legii nr. 42/1990 republicată.
Art. 6. - Tarifele din prezenta hotărâre în vigoare cu data de 01.02.2001. Cu aceeași dată se abrogă Hotărârea nr. 16 din 25.02.2000 a Consiliului Județean Arad.

PREȘEDINTE,
Caius Parpală

SECRETAR,
Ioan Silaghi

CONSILIUL JUDEȚEAN ARAD
LISTA ANEXA
la Hotarârea nr.8 din 22.01.2001

cuprinzând tarife de baza la chiriile pentru spatiile din fondul locativ de stat cu alta destinatie decât locuinte care se vor practica începând cu data de 01.02.2001

UM echiv. în USD/mp/luna

Nr. crt.	Destinatia spatiilor pe localitati	Tarife de baza lei/mp/luna Zona tarifara		
		I	II	III
0	1.	2.	3.	4.
I.	Unitati (magazine) comerciale de tip "lux" care desfac cu preponderenta articole de calitate superioara, cu marci de prestigiu în tara si impozit, si case de moda, spatii pentru activitati de jocuri mecanice, de noroc, biliard			
	1. Sala de vânzare			
	A. municipiul Arad	3.68	3.15	
	B. orase	2,61		
	C. comune	1.04		
	2. Spatii depozitare, birouri etc			
	A. municipiul Arad	2.11	1.57	
	B. orase	1.57		
	C. comune	0.58		
II.	Unitati (magazine) comerciale nespecializate de tip butique care vând produse generale (confectii, încaltaminte, articole de podoabe, artizanat, produse alimentare, bauturi alcoolice, nealcoolice, produse de tutun etc			
	1. Sala de vânzare			
	A. municipiul Arad	2.61	2.11	1.07
	B. orase	2.07	1.57	0.61
	C. comune	1.04	0.84	
	2. Spatii depozitare, birouri,etc			
	A. municipiul Arad	1.57	1.04	0.69
	B. orase	1.04	0.69	
	C. comune	0.61	0.42	
III.	Unitati comerciale care desfac produse în en-gros inclusiv birouri si spatii anexe			
	A. municipiul Arad	3.68	3.15	2.49
	B. orase	2.65	2.11	1.77
	C. comune	1.77	1.5	
IV.	Unitati de alimentatie publica, cofetarie-patiserie			
	1.Categoria I de confort, sala de vânzare(consum)			
	A. municipiul Arad	2.11	1.57	1.04
	B. orase	1.04	0.73	0.42
	C. comune	0.54	0.35	
	2. Categoria II si III de confort, sala de vânzare(consum)			
	A. municipiul Arad	1.57	1.04	0.73
	B. orase	0.92	0.61	0.35
	C. comune	0.38	0.23	
	3. Spatii de productie aferente unitatilor de alim.publica (bucatarii, carmangerii, laboratoare de cofetarie-patiserie), spatii depozitare, birouri			
	A. municipiul Arad	0.42	0.31	0.19
	B. orase	0.19	0.15	0.12
	C. comune	0.15	0.12	
V.	Unitati (magazine) comerciale specializate nealimentare(articole de larg consum si tip consignatia inclusiv îngrasaminte, pesticide, seminte			
	1. Sala de vânzare			
	A. municipiul Arad	1.92	1.04	0.8
	B. orase	1.04	0.61	0.31
	C. comune	0.42	0.19	
	2. Spatii depozitare, birour etc			
	A. municipiul Arad	0.42	0.31	0.19
	B. orase	0.19	0.15	0.12
	C. comune	0.15	0.12	
VI.	Unitati(magazine)alimentare si de legume fructe			
	1. Sala de vânzare			
	A. municipiul Arad	1.53	0.92	0.69
	B. orase	0.84	0.58	0.31
	C. comune	0.38	0.23	
	2. Spatii depozitare, birour etc			
	A. municipiul Arad	0.42	0.31	0.19
	B. orase	0.19	0.15	0.12
	C. comune	0.15	0.12	

(continuare în pagina 12)

(urmare din pagina 11)

Nr. crt.	Destinatia spatiilor pe localitati	Tarife de baza lei/mp/luna Zona tarifara I	II	III
0	1.	2.	3.	4.
VII.	Unitati (magazine) comerciale specializate pentru art.copii,florarii si produse apicole			
	1. Sala de vânzare			
	A. municipiul Arad	0.84	0.61	0.31
	B. orase	0.54	0.31	0.19
	C. comune	0.31	0.12	
	2. Spatii depozitare, birouri,etc			
	A. municipiul Arad	0.31	0.19	0.12
	B. orase	0.19	0.12	0.12
	C. comune	0.12	0.12	
VIII	Unitati de farmacie,tehnico-medicale			
	1. Sala de vânzare			
	A. municipiul Arad	0.31	0.19	0.15
	B. orase	0.19	0.15	0.1
	C. comune	0.12	0.08	
	2. Spatii depozitare, birouri,etc			
	A. municipiul Arad	0.15	0.12	0.08
	B. orase	0.12	0.08	0.08
	C. comune	0.08	0.08	
IX.	Unitati (magazine)comerciale de librarie, papetarie, anticariat			
	1. Sala de vânzare			
	A. municipiul Arad	0.54	0.31	0.19
	B. orase	0.31	0.19	
	C. comune	0.12		
	2. Spatii depozitare, birouri,etc			
	A. municipiul Arad	0.19	0.15	0.12
	B. orase	0.12	0.08	
	C. comune	0.08		
X.	Unitati (ateliere)de productie si prestari servicii, prese			
	1. Sala de vânzare(servicii)primire			
	A. municipiul Arad	1.04	0.61	0.42
	B. orase	0.61	0.42	0.19
	C. comune	0.27	0.15	
	2. Spatii depozitare, birouri,etc			
	A. municipiul Arad	0.61	0.42	0.19
	B. orase	0.42	0.19	0.12
	C. comune	0.19	0.12	
XI.	Unitati de proiectare, banci, agentii CEC, asigurari si LOTO-PRONO, de schimb valutar			
	1. Sala de servicii cu publicul			
	A. municipiul Arad	2.65	2.11	1.11
	B. orase	2.11	1.57	0.61
	C. comune	1.04	0.84	
	2. Spatii pentru birouri si anexe			
	A. municipiul Arad	1.57	1.04	0.73
	B.orase	1.04	0.73	0.73
	C. comune	0.61	0.42	
XII.	Unitati profesionale, sedii administrative ale societatilor comerciale, posta, telefoane, inclusiv birouri, spatii de depozitare, coridoare, etc.			
	A. municipiul Arad	0.84	0.61	0.42
	B. orase	0.42	0.19	
	C. comune	0.19	0.12	
XIII.	Curti si alte spatii aferente sau nu cladirilor pentru prestari servicii si activitati comerciale(I.-XII.)			
	A. municipiul Arad	0.15	0.12	0.08
	B. orase	0.12	0.12	0.08
	C. comune	0.08	0.04	
XIV.	Spatii destinate pentru unitati de învatamânt inclusiv crese si gradinite, sanatate, activ.social-culturale, expozitii, ateliere de creatie, galerii de arte, fundatii, asociatii nonprofit, sedii unitati bugetare,consulate.			
	A. municipiul Arad	0.08	0.04	0.04
	B. orase	0.04	0.04	0.04
	C. comune	0.04	0.02	
b.	Curti aferente cladirilor pentru activitatile capit.XIV.			
	A. municipiul Arad	0.04	0.02	0.02
	B. orase	0.02	0.02	0.02
	C. comune	0.01	0.01	
XV.	Spatii folosite de cooperative de invalizi, asociatii ale handicapatilor, invalizilor de razboi, veteranilor de razboi, organizatii de caritate, sediile asociatilor Revolutiei din decembrie 1989, case de ajutor reciproc ale pensionarilor.			
	A. municipiul Arad	0.04	0.02	0.02
	B. orase	0.02	0.02	
	C. comune	0.02	0.02	
b.	Curti aferente cladirilor pentru activitatile capit.XV.			
	A. municipiul Arad	0.02	0.02	0.01
	B. orase	0.01	0.01	
	C. comune	0.01	0.01	

CONSILIUL JUDEȚEAN ARAD
HOTĂRÂREA Nr. 9 din 22.01.2001
privind tarifele pentru eliberarea acordurilor și autorizațiilor, închirierea suprafețelor de teren și regimul de circulație al autovehiculelor pe drumurile județene și comunale din județul Arad în anul 2001

Consiliul județean Arad,
Având în vedere:

- Prevederile Legii finanțelor publice locale nr. 189/1998 - art. 5 -;
- Legea nr. 82/1998 pentru aprobarea Ordonanței Guvernului nr. 43/1997 privind regimul juridic al drumurilor;
- Ordinul comun al Ministerului Transporturilor și Ministerului de Interne nr. 407/1999 pentru aprobarea „Normelor privind autorizarea și efectuarea transporturilor rutiere cu greutăți și/sau cu dimensiuni de gabarit care depășesc limitele maxime prevăzute în O.G. nr. 43/1997 privind regimul juridic al drumurilor, aprobată și modificată prin Legea nr. 82/1998";
- Adresa nr. 23/10.1.2001 a Administrației de Drumuri și Poduri a Județului Arad;
- Referatul nr. 20/15.1.2001 al Direcției Generale Economice a Consiliului județean Arad privind stabilirea tarifelor prentru eliberarea autorizațiilor, închirierea suprafețelor de teren și regimul de circulație al autovehiculelor pe drumurile județene și comunale din județul Arad în anul 2001;

În temeiul art. 66 din Legea nr. 69/1991 privind administrația publică locală
HOTĂRĂȘTE:

Art. 1. - Tarifele pentru eliberarea acordurilor prealabile și autorizațiilor de amplasare și execuție a unor obiective în zona drumurilor județene și comunale din județul Arad, sunt în conformitate cu anexa nr. 1 la prezenta hotărâre.

Art. 2. - Tarifele pentru închirierea sau concesionarea suprafețelor de tren din zona drumurilor județene și comunale din județul Arad, sunt în conformitate cu anexa nr. 2 la prezenta hotărâre.

Art. 3. - Tarifele pentru depășirea limitelor legale de tonaj sau gabarit pentru autovehicule înmatriculate în România și care circulă pe drumurile județene și comunale din județul Arad, sunt în conformitate cu anexa nr. 3 la prezenta hotărâre.

Art. 4. - Tarifele de folosință a unor obiective sau utilități amplasate pe terenurile aparținând drumurilor județene și comunale din județul Arad, sunt în conformitate cu anexa nr. 4 la prezenta hotărâre.

Art. 5. - Eliberarea acordurilor, autorizațiilor de amplasare, închirierea și concesionarea suprafețelor de teren, organizarea sistemului de urmărire și încasare a depășirii limitelor de tonaj sau gabarit pentru autovehiculele care circulă pe drumurile județene și comunale, precum și a obiectivelor și utilităților amplasate pe acestea, se asigură de către Administrația de Drumuri și Poduri a Județului Arad cu respectarea actelor normative, care reglementează aceste acțiuni.

Art. 6. - Tarifele încasate se fac venit la bugetul propriu al Consiliului Județean Arad, sumele obținute fiind destinate pentru întreținerea și repararea drumurilor județene și comunale. Serviciul buget din cadrul Direcției Generale Economice va asigura transmiterea în scris a conturilor în care Administrația de Drumuri și Poduri a Județului Arad urmează să vireze aceste venituri.

Art. 7. - Administrația de Drumuri și Poduri a Județului Arad va lua măsuri pentru ducerea la îndeplinire a prevederilor cuprinse în prezenta hotărâre.

Art. 8. - Prezenta hotărâre se comunică la:
- Prefectura județului Arad;
- Administrația de Drumuri și Poduri a Județului Arad;
- Direcția Generală Economică a Consiliului Județean Arad

PREȘEDINTE, Ing. Caius Parpală
SECRETAR, Ioan Silaghi

CONSILIUL JUDEȚEAN ARAD
ANEXA NR. 1 La Hotărârea nr. 9 din 22.01.2001
cu privire la tarifele pentru eliberarea acordurilor prealabile și a autorizațiilor de amplasare și execuție a unor obiective în zona drumurilor județene și comunale ale județului Arad

Nr. crt.	Denumirea documentului	U/M	Tarif avizat lei/UM
1.	**Acord prealabil de amplasare și execuție în zona drumului - fără constatare pe teren - cu constatare pe teren** (se adaugă 120.000 lei/c/v al prestației privind constatarea pe teren)	lei/buc.	370.000
a)	cu mijloc de transport asigurat de beneficiar.	lei/buc.	370.000 120.000 490.000
b)	cu mijloc de transport asigurat de administratorul drumului lei/buc.		490.000 lei+ tariful legal lei/km al mijlocului de transport asigurat
2.	**Autorizație de amplasare și execuție în zona drumului**		
2.1.	fără constatare pe teren	lei/buc	344000
2.2.	cu constatate pe teren		
a)	cu mijloc de transport asigurat de beneficiar	lei/buc.	344000 120.000 464000
b)	cu mijloc de transport asigurat de administratorul drumului	lei/buc.	464000+ tariful legal lei/km al mijlocului de transport asigurat
3.	**Pentru schimbări de soluții, care comportă modificări ale planurilor din documentația prezentată de beneficiar (efectuate de administratorul drumului), se percep în plus de**		
	A.D.P.J. Arad	lei/buc.	82.000
	A.D.P.J. Arad	lei/oră	25.000

NOTA: Tarifele nu includ TVA.

CONSILIUL JUDEȚEAN ARAD
ANEXA NR. 2 la Hotărârea nr. 9/22.01/2001
tarifele de închiriere sau concesionare a suprafețelor de teren din zona drumurilor județene și comunale ale județului Arad

Nr. crt.	Scopul închirierii	U/M	Tarif în lei/mp
1.	Amplasare panou publicitar Suprafața minimă supsuă tarifării va fi cea rezultată din încadrarea proiecției orizontale a panoului, la care se adaugă 1 m jur-împrejur	mp/lună	18.900
2.	Spații cu destinație comercială chioșc, rulotă, masă pentru desfacere produse alimentare și nealimentare, etc) Suprafața minimă tarifară va fi cea a obiectivului amplasat plus 1 m de jur-împrejur	mp/lună	8 000
3.	Accese la:	mp/lună	24.000
a)	stații distribuție carburabți		
b)	hoteluri, moteluri, depozite en-gross, etc. Suprafața supusă tarifării este formată din benzile de accelerare și decelerare și stocaj pentru virare la stânga Suprafața supusă tarifării reprezintă terenul ocupat din ampriza și zona de siguranță a drumului		

NOTA: Tarifele nu includ TVA.

Concesionarea/închirierea suprafețelor de teren din zona drumurilor județene se realizează pe bază de contract pentru obiectivele amplasate cu caracter definitiv sau pentru accesele la aceste obiective.

CONSILIUL JUDEȚEAN ARAD
ANEXA NR. 3 La Hotărârea nr. 9 din 22.01.2001
privind tarifele ce se aplică autovehiculelor cu tonaj și/sau gabarit ce depășesc limitele legale, înmatriculate în România și care circulă pe drumurile comunale și județene din județul Arad

Nr. crt.	Denumirea tarifului			Unitate de calcul	Tarif în lei exclusiv TVA
1.	Eliberare aviz prealabil și/sau autorizație specială de transport			lei/operație	
1.1.	- în regim normal				1.013.000
1.2.	- în regim de urgență				1.350.000
2.	Constatarea lipsei autorizației speciale pe traseu				
2.1.	- la depășirea limitelor de greutate sau la gabarit				2.700.000
2.2.	- la depășirea limitelor de grutate și gabarit				4.052.000
3.	Depășirea limitelor de greutate și de gabarit	Depășirea greutății totale, în tone	12,5-16,0	lei/tone brute x km	136
			16,1-20,0		147
			20,1-25,0		160
			25,1-30,0		170
			30,1-35,0		181
			35,1-40,0		192
			40,1-45,0		202
			45,1-50,0		210
			50,1-55,0		213
			55,1-60,0		226
			60,1-65,0		230
			65,1-70,0		235
			70,1-75,0		242
			75,1-80,0		246
			80,1-85,0		251
			85,1-90,0		259
			90,1-95,0		264
			95,1-100,0		269
			Pt. fiecare 0,1-10,t peste 100 t		400
		Depășirea greutății pe axa simplă, în tone	0,1-1,0	lei tonă axă x km	242
			1,1-1,5		312
			1,6-2,0		405
			2,1-2,5		544
			2,6-3,0		712
			3,1-3,5		944
			peste 3,5 t circulația este interzisă		
		Depășirea greutății pe axa dublă, în tone	0,1-1,0	lei/tonă axă x km	202
			1,1-2,0		267
			2,1-3,0		351
			3,1-4,0		471
			4,1-5,0		675
			5,1-6,0		944
			peste 6,0 t circulația este interzisă		
		Depășirea greutății pe axa triplă, în tone	0,1-1,0	lei/tonă axă x km	202
			1,1-2,0		285
			2,1-3,0		380
			3,1-4,0		480
			4,1-5,0		608
			5,1-6,0		768
			6,1-7,0		1015
			peste 7, 0 t circulația este interzisă		
		Depășirea lungimii, în metri	0,10-1,0	lei/km	544
			1,01,2,0		675
			2,01-3,5		944
			3,51-6,0		1349
			6,01-9,0		2024
			9,01-12,0		2698
			12,01-15,0		4053
			Pt. fiecare 1,0 m peste 15,0m		1347
		Depășirea lățimii sau înălțimii, în metri	0,01-0,5	lei/km	676
			0,51-1,0		949
			1,01-1,5		1349
			1,51-2,0		2029
			2,01-3,5		3376
			3,51-3,0		5400
			3,01-3,5		8104
			Pt. fiecare 1 m peste 3,5 m		2704
4.	Recântărirea sau remăsurare gabarit sau cântărire pentru RAR			lei/ operație	268800

NOTĂ:
1. Eliberarea avizului prealabil se face de către Administrația de Drumuri și Poduri a Județului Arad, la 30 de zile de la depunerea cererii și actelor necesare, în regim normal și la 5 zile în regim de urgență. 2. Eliberarea autorizației speciale de transport se face pentru vechiculele ce depășesc limitele legale de greutate totală sau pe axe și/sau gabarit. Autorizația specială se eliberează de către Administrația de Drumuri și Poduri a Județului Arad, în termen de 20 de zile de la depunetrea cererii și actelor neceare, în regim normal și în 3 zile în regim de urgență. Pentru traseul parcurs fără autorizație, dacă în urma verificărilor se constată degradări de drum, etc. transportatorul va suporta cheltuielile de reparație conform punctului 6.6. din Instrucția aprobată prin O.M.T. nr. 658/1992. Calculul tarifelor la depășirea limitelor de greutate și de gabarit se face conform instrucției aprobată prin O.M.T. nr. 658/1992.

LIMITE MAXIME ADMISE
de greutate, pe configurații de osii, în funcție de categoria drumului, pentru autovehiculele de transport marfă și dimensiuni de gabarit, peste care este necesară obținerea autorizației speciale de transport

Nr. crt.	Caracteristicile vehiculelor	Drumuri modernizate	Drumuri pietruite
1.	Înălțime (m)	4,00	4,00
2.	Lățime (m)	2,50	2,50
3.	Lățime pentru vehicule frigorifice cu caroserie izotermă (m)		
	autovehicule solo	12,00	12,00
	trenuri rutiere	18,35	18,35
4.	Lungime (m) vehicule articulate	16,50	16,50
	autocare cu remorcă	18,00	18,00
	autobuze articulate	18,00	18,00
5.	Greutăți pe osii (t) simplă	8,00	7,50
	dublă	14,50	12,00
	triplă	20,00	16,50

Consiliul Județean Arad
ANEXA Nr. 4 La Hotărârea nr. 9 din 22.01.2001
privind stabilirea tarifelor de folosință a unor obiective sau utilități amplasate pe terenuri aparținând drumurilor județene și comunale din județul Arad

Nr. crt.	Denumirea obiectivului	U/M	Tarif în lei/UM/an
A.	**Conducte pentru gaze, țiței, derivate, alte produse inflamabile**		
1.	Subtraversare de drum pietruit		
a)	Conductă până la f 100 mm	m.l.	16.000
b)	Conductă între f 100-500 mm incl.	m.l.	24.000
c)	Conductă peste f 500 mm	m.l.	40.000
2.	Subtraversare de drum cu îmbrăcăminte modernă (asfalt, beton de ciment, pavaj, piatră cubică)		
a)	Conductă până la f 100 mm	m.l.	32.000
b)	Conductă între f 100-500 mm incl.	m. l.	40.000
c)	Conductă peste f 500 mm	m. l.	64.000
3.	Instalații de conducte în lungul drumului		
a)	Conductă până la f100 mm	m. l.	56.000
b)	Conductă între f100-500 mm incl.	m. l.	80.000
c)	Conductă peste 500 mm	m.l.	120.000
3.1.	În ampriză		
a)	Conductă până la f100 mm	m.l.	32.000
b)	Conductă între f100-500 mm incl.	m.l.	40.000
c)	Conductă peste f500 mm	m.l.	64.000
3.2.	În spațiul de siguranță		
3.2.1.	Aerian		
a)	Conductă până la f100 mm	m.l.	16.000
b)	Conductă între f100-500 mm incl.	m.l.	24.000
c)	Conducăt peste f500 mm	m.l.	40.000
3.2.2.	Subteran		
a)	Conductă până la f100 mm	m.l.	16.000
b)	Conductă între f100-500 mm incl.	m.l.	24.000
c)	Conductă peste f500 mm	ml.	40.000
4.	Instalații de conducte în canalele tehnice ale podurilor și pavajelor sau legate de suprastructura ori infrastructura acestora		
a)	Conductă până la f100 mm	m.l.	144.000
b)	Conductă între f100-500 mm incl.	m.l.	200.000
c)	Conductă peste f500 mm	m.l.	304.000
B.	Conducte pentru apă, irigații, aburi, conducte de evacuare a apelor și alte asemănătoare (puțuri apă etc.)		
5.	La drumuri pietruite		
5.1.	Subtraversare		
a)	Conductă până la f100 mm	m.l.	12.000
b)	Conductă între f100-500 mm incl.	m.l.	16.000
c)	Conductă peste f500 mm	m.l.	24.000
5.2.	Traversare aeriană		
6.	La drumuri cu îmbrăcăminte modernă (asfalt, beton, ciment, pavaj, piatră cubică)		
a)	Conducă până la f100 mm	m.l.	24.000
b)	Conductă între f100-500 mm incl.	m.l.	32.000
c)	Conductă peste f 500 mm	m.l.	48.000
6.1.	Subtraversare		
a)	Conductă până la f100 mm	m.l.	24.000
b)	Conductă între f100-500 mm incl.	m.l.	32.000
c)	Conductă peste f500 mm	m.l.	48.000
6.2.	Traversare aeriană		
a)	Conductă până la f100 mm	m.l.	48.000
b)	Conductă între f100-500 mm incl.	m.l.	64.000
c)	Conductă peste £500 mm	m.l.	96.000
7)	Instalații de conducte în spațiul de siguranță în lungul drumului		
7.1.	Subterane		
a)	Conductă până fla 100 mm	m.l.	12.000
b)	Conductă între f100-500 mm incl.	m.l.	16.000
c)	Conductă peste f500 mm	m.l.	24.000
7.2.	Aeriene		
a)	Conductă până fla 100 mm	m.l.	24.000
b)	Conductă între f100-500 mm incl.	m.l.	32.000
c)	Conductă peste f500 mm	m.l.	48.000
8.	Instalații de conducte in ampriză în lungul drumului		
a)	Conductă până laf 100 mm	m.l.	48.000
b)	Conductă între f100-500 mm incl.	m.l.	64.000
c)	Conductă peste f500 mm	m.l.	96.000
9.	Instalații de conducte în canalele tehnice ale podurilor și pasajelor sau legate de suprastructura ori infrastructura acestora		
a)	Conductă până la f100 mm	m.l.	120.000
b)	Conductă între f100-500 mm incl.	m.l.	160.000
c)	conductă peste f500 mm	m.l.	240.000
C.	Conductori electrici, telefonici și alte asemănătoare		
10.	Traversare aeriană	m.l.	16.000
11.	Subtraversare		
11.1.	Drum pietruit	m.l.	16.000
11.2.	Drum cu îmbrăcăminte modernă	m.l.	32.000
12.	Amplasarea unor stâlpi		
12.1.	În ampriza drumului	buc.	240.000
12.2.	În spațiul de siguranță	buc.	40.000
13.	Instalarea în canalele tehnice ale podurilor și pasajelor sau legate de suprastructura ori infrastructura acestora	m.l.	40.000

NOTĂ 1. Sunt scutite de la plata tarifelor de folosință: 1.1. Unitățile bugetare din rețeaua drumurilor publice, unitățile Ministerului de Interne și ale Ministerului Apărării Naționale, precum și unitățile bugetare de asistență socială și de educație (spitale, creșe, aziluri de bătrâni, școli, grădinițe). 1.2. Beneficiarii conductelor de orice fel la branșamente la utilizatorii casnici 1.3. Regia de apă-canal pentru conductele din administrare, pentru perioada derulării împrumutului BERD; 2. Tarifele din prezenta listă anexă nu includ TVA - conform O. G. nr. 3/1993 cu completările ulterioare și nici impozite și accize conform Legii nr. 27/1994, acestea urmând a fi calculate distinct și virate la bugetul local.

COMPANIA DE TRANSPORT PUBLIC ARAD

Aduce la cunoștința publicului călător

DESCHIDEREA

URMĂTOARELOR TRASEE DE AUTOBUZ:

din data de **31 ianuarie 2001,**

- LIPOVA - TIMIȘOARA
- SĂVÂRȘIN - LIPOVA
- LALAȘINȚ - LIPOVA
- GROȘII NOI - LIPOVA
- BRUZNIC - LIPOVA
- LIPOVA - CLADOVA
- BATA - SĂVÂRȘIN

Persoanele interesate pentru procurarea abonamentelor pe aceste trasee, se pot adresa la AGENȚIA RADNA.

S.C. MONTAVID SERV. S.R.L.

Societate lichidatoare a SC COMFRUCT SA LIPOVA, organizează licitație publică în vederea vânzării următoarelor active:

- fermele 1, 2, 3, 4, 5, 7, 8, 9 - ferme pomicole
- ferma 16: cultură mare
- ferma 17: ovine
- ferma 18: vaci
- ferma 19: porci
- ferma 20: cultură mare
- ferma 22: porci
- carmangeria nouă
- secția cercetare
- sector mecanic
- sediu
- cantină Neudorf
- locuințe Neudorf
- distilărie (+ teren aferent sectorului lactate)
- apartament Lipova
- utilaje aferente secției suc

Licitația va avea loc în data de 16.02.2001, ora 9,00, la sediul S.C. COMFRUCT S.A. LIPOVA, str. Lugojului nr. 6, Lipova, jud. Arad.

Caietele de sarcini și regulamentul de organizare și participare la licitație se pot cumpăra de la sediul S.C. MONTAVID SERV. SRL, str. Gheorghe Popa nr. 7 ap. 1, Arad.

(5914761)

FUNDAȚIA „CRISTOFOLETTI"

Caută în vederea calificării și recalificării

- ***PERSONAL PENTRU ITALIA***
- OSPĂTARI
- AJUTOR BUCĂTARI
- FEMEI SERVICIU CAMERE
- ZUGRAVI CU EXPERIENȚĂ

Relații la telefon: 057-213211, orele 9,00-15,00.

(5914760)

INTERNEXT

Primul Internet Service Provider din Arad

SERVICII INTERNET

- Acces dial-up la 56 Kbps
- Acces ISDN 64/128 Kbps
- Linii inchiriate 33,6 Kbps-2 Mbps
- Acces radio la 1,6 Mbps

Acces INEXT89 la tel. 89.12.34 (preturi 250; 750; 1000 lei/minut)

INFORM@TII: http://www.inext.ro e-mail: office@inext.ro Tel/Fax: 057.28.53.53 Bd. Decebal, nr. 2-4, Arad

(1834164)

FIRMA VESTICĂ DE INSTALAȚII ELECTRICE

Angajează

- INGINER PENTRU ATELIER TABLOURI ELECTRICE
  - absolvent(ă) electro '98-2000
- INGINER PENTRU SANTIER INSTALAȚII (AGENT VÂNZARI)
  - absolvent(ă) electro '98-2000
  - permis conducere categoria B
  - limba engleză
  - experiență în domeniu
- SECRETARĂ - absolventă electro 1998-2001
  - limba engleză
  - abilități de comunicare

Se oferă: TIMP DE LUCRU FOARTE PRELUNGIT CU SALARIZARE CORESPUNZĂTOARE

- PERFECȚIONARE PROFESIONALĂ DE NIVEL MONDIAL

Cerințe: C.V. (amănunțit scris) de mână + poză, depus la Căsuța poștală 3/180 OP. POSTAL 3 Arad.

PERSOANELE SELECTATE VOR FI ANUNȚATE TELEFONIC.

(5914758)

PUBLICAȚIE DE VÂNZARE

Anul 2001, luna februarie, ziua 14

În temeiul titlului executoriu nr. 2384/09.05.2000 și în conformitate cu prevederile art. 55 din O.G. nr. 11 din 1996 privind executarea creanțelor bugetare, aprobată prin Legea 108/1996, se face cunoscut prin prezenta că în ziua de 14 februarie 2001, orele 10, se vor vinde prin licitație publică, următoarele bunuri imobile și mobile, aparținând debitorului S.A. 5 IULIE - Macea cu sediul în Macea nr. 795 jud. Arad, în dos. executare nr. 15/2000.

Bunuri imobile:

un apartament compus din 3 camere, bucătărie, baie și anexe din cărămidă cu suprafața de 133 mp/buc. identificat în CF nr. 621 - Macea cu nr. top 1-6/b/3/1/1/1/2/3/7 III, evaluat la suma de 160.000.000 lei.

un grajd construit din cărămidă pe fundația de cărămidă, cu dotările necesare cu suprafața de 740 mp, înscris în CF nr. 622 - Macea nr. top. 1805 - 1819/118/5 - 12/2/2/5/1/2, evaluat la suma de 240.000.000 lei.

1 bufet, compus din 2 încăperi construite din cărămidă cu suprafața de 51 mp, înscris în CF nr. 621 - Macea nr. top. 1-6/b/1/1/1/2/3/4/I, evaluat la 90.000.000 lei.

1 atelier compus din 2 încăperi, magazie și birou portar, construite din cărămidă, cu suprafața de 148 mp înscrise în CF 621 - Macea, nr. top. 1-6/b/3/1/1/1/2/3/4/V și evaluat la 112.000.000 lei.

1 corp compus din 4 garaje construite din cărămidă cu suprafața totală de 321 mp înscrise în CF nr. 621 - Macea cu nr. top. 1-6/b/3/1/1/1/2/3/4/V, evaluate la suma totală de 170.000.000 lei, adică 42.500.000 lei/buc.

Eventualele oferte, însoțite de dovda plății a 10% din prețul de pornire a licitației pentru fiecare mijlloc fix licitat (în contul 5005 + cod fiscal 3519399 deschis la Trezoreria Curtici), reprezentând garanția de participare la licitație, se vor depune în scris la Registratura Circumscripției Fiscale Curtici, str. 1 Decembrie nr. 36, până cel târziu în data desfășurării licitației.

Bunuri mobile:

Un disc GD 3,2 cu preț de strigare 7.200.000 lei; o mașină semănat SPC 6 cu preț de strigare 15.000.000 lei; o combină recoltat furaje E 281 cu preț de strigare 30.000.000 lei; două șrafuri cu preț de strigare 5.000.000 lei/buc.; 6 remorci cu preț de strigare de la 5.000.000 la 12.000.000 lei; trei tractoare U 650 cu preț de strigare 50.000.000 la 75.000.000 lei/buc.; un MAC 3 cu preț de strigare de 7.000.000 lei; o vidanjeră cu preț de strigare de 12.000.000 lei; două pluguri PP3 cu preț de strigare 7.500.000 lei/buc.; două tăvăluge netede cu preț de strigare de 3.000.000 și 5.000.000 lei; un dislocator de sfeclă cu preț de strigare 3.000.000 lei; o mașină aplicat îngrășământ cu preț de strigare de 8.000.000 lei.

Licitația se va desfășura la sediul debitoarei din localitatea Macea nr. 795, în data de mai sus, orele 10. Informații suplimentare la Circumscripția Fiscală Curtici, telefon 057/464384, 464468.

(1834261)

S.C. CENTRAL S.A.

Angajează prin selecție

- doi ospătari (fete și băieți)
- cunoscători ai unei limbi de circulație internațională
- diplomă și experiență în domeniu
- vârsta maximă 25 ani

Selecția va avea loc marți, 6.02.2001, ora 10,00, la sediul societății din Arad, str. Horia Nr. 8.

(1844260)

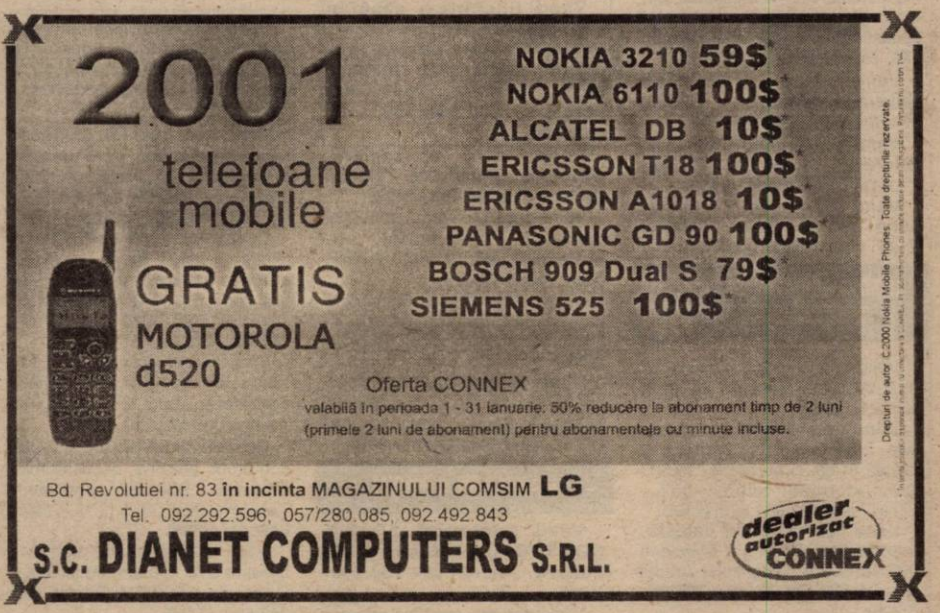

S.C. COTTA INTERNATIONAL S.R.L.

Firmă mixtă româno-elvețiană specializată în producție de mobilă tapițată angajează cu calificare

- ***CROITORI ÎN PIELE***
- ***CUSĂTOARE***
- ***TAPIȚERI***

Firma oferă condiții de muncă deosebite și un salariu atractiv.

Informații la telefon: 093-695483, 278600; 278601 între orele 9,00-12,00 sau la sediul firmei din Arad, Str. Bicaz, nr. 1-5 (lângă F-ca îmbuteliere Pepsi-Cola Aradul Nou).

(1834259)

Primăria Orașului Chișineu-Criș

ORGANIZEAZĂ

Licitație publică pentru vânzarea suprafeței de 6 ha teren, amplasat în satul Nădab lângă D.N. 79 Arad-Oradea, în vederea construirii de obiective industriale.

Licitația va avea loc în ziua de joi 8 februarie 2001, ora 10,00, la sediul Primăriei orașului Chișineu-Criș.

Relații la telefon: 057/520098.

(5334856 Ag. Ch. Criș)

VÂNZĂRI APARTAMENTE O CAMERĂ

Vând garsonieră Vlaicu, P3, posibilitate privatizare, parter, neîmbunătățită, scurgere separată, 8.000 DM, negociabil. Telefon 093 631 003. (2077)

Vând apartament 1 cameră, bucătărie, loc baie, apă, contorizat, satelit, telefon, gaz; 10.000 DM negociabil. Telefon 277086. (2236)

Vând garsonieră confort I, str. Beiuș bl. 607, et. IV, contorizată, urgent, preț 7.000 DM, negociabil. Telefon 233832 sau 094.159.536. (2428)

Vând garsonieră, Bușteni, îmbunătățiri, 10.500 DM. Telefon 253364. (1340)

Vând garsonieră Micălaca, str. Abrud, et. IV, fără probleme acoperiș, toate condițiile, 10.500 DM, negociabil. Telefon 092 982 853. (1941)

Vând garsonieră, zona UTA, et. II, preț 5.800 DM, negociabil. Telefon 094 542 820. (2264)

Vând urgent apartament 1 cameră, Miorița, 11.500 DM, negociabil. Telefon 270872. (2286)

Vând garsonieră, str. Poetului, et. III, 8.300 DM. Telefon 272432. (2460)

VÂNZĂRI APARTAMENTE DOUĂ CAMERE

Vând urgent apartament 2 camere, central, ideal firme, 22.000 DM. Telefon 253326. (2286)

Vând apartament 2 camere, ultracentral, în curte (birouri). Telefon 273487, după ora 19. (2152)

Vând apartament ultracentral, 2 camere, bucătărie, baie, pivniță mare, str. Episcopiei. Telefon 256013, după ora 20 sau 093 511 413. (2338)

Vând 2 camere, Alfa, contorizat, 12.600 DM. Telefon 270856. (2340)

Vând apartament 2 camere, Micălaca 500, et. II, negociabil. Telefon 279718, 094 542 931. (2394)

Vând apartament 2 camere, central, 84 mp. Telefon 262185; 092.624.791. (2424)

Vând apartament 2 camere, 96 mp, zona Banc Post. Telefon 234177. (2429)

Vând apartament 2 camere, Micălaca, bl. 102, îmbunătățit, 8/8. Informații telefon 212444, după ora 18. (2127)

Vând apartament cu 2 și 3 camere. Telefon 212474. (1556)

Vând apartament 2 camere, ultracentral, Bd. Revoluției nr. 31, et. I, geamuri spre curte, ideal sediu firmă, preț negociabil 30.000 DM. Telefon 251713. (2290)

Vând în Ineu, apartament 2 camere, parter. Telefon 512220; 094.604.062. (5037135)

Vând apartament 2 camere, Confecții, 11.000 DM. Telefon 210910; 094.196.405. (2439)

Vând apartament 2 camere, zona 100 Micălaca. Telefon 214511; 093.455.200. (2443)

VÂNZĂRI APARTAMENTE TREI CAMERE

Vând apartament 3 camere, et. II, 6 Vânători. Telefon 252079, 222021. (2042)

Vând apartament 3 camere, Alfa, bloc 1, etaj 2, parchetat și faianță în băi și bucătărie, 18.500 DM. Informații telefon 057 - 277977 sau 092.981.322. (2196)

Vând apartament 3 camere, decomandat, 95 mp, 2 balcoane închise, scară contorizată, Aradul Nou, 16.500 DM. Telefon 288346. (2299).

Vând apartament 3 camere, str. Iuliu Maniu nr. 49, ap. 3. Telefon 057-213394, vizibil orele 10-18. (2335)

Vând apartament central, 3 camere, et. I, 35.000 DM, negociabil. Telefon 094 775 108, 213326. (1938)

Vând apartament 3 camere, decomandat, Vlaicu, „Z"-uri, 23.000 DM. Telefon 253326. (2286)

Vând urgent apartament la casă, compus din 3 camere, bucătărie, baie +WC, coridor închis, spații, pivniță, magazie, încălzire centrală, posibil gaz, îmbunătățiri, 20.000 DM, str. Gh. Doja nr.67, ap.1. Telefon 094.187.488. (2456)

Vând apartament trei camere, semidecomandat, Vlaicu, et. III, preț avantajos. Telefon 246808; 277919. (2477)

Vând urgent apartament 3 camere, decomandat, et. I. Telefon 240753. (2484)

VÂNZĂRI APARTAMENTE PATRU CAMERE

Ocazie! Vând 4 camere, Miorița, neîmbunătățit, contorizat, 16.800 DM. Telefon 270856. (2340)

VÂNZĂRI CASE

Vând vilă nouă, deosebită, la cheie, str. Eminescu, preț 235.000 DM. Telefon 094.183.917; 253708. (1073)

Vând imobil, zonă centrală, suprafață totală 1.000 mp din care construcții 660 mp, hale producție, birouri, depozite. Telefon 057/287545; 093.896.534. (1144)

Vând casă Horia, str. Principală nr. 451, grădină, anexe. (1628)

Vând casă, localitatea Horia nr. 359. Telefon 532216. (1690)

Vând casă, Chișineu Criș, 3 camere, hol mare, grădină mare, ocupabilă imediat, informativ 14.000 DM. Telefon 057/212113; 094.565.739. (2133)

Vând casă Grădiște, canalizare, utilități, posibilități gaz. Telefon 092.237.784. (2188)

Vând casă cu grădină, solarii și alte dependințe, Sântana, str. Muncii, nr. 113. (531554)

Vând casă nouă, din cărămidă, Nădlac, str. Victoriei nr. 12. Informații telefon 259299, 095 521 224. (2131)

Vând (schimb) casă la 15 km de Arad, cu apartament în Arad + o mică diferență. Telefon 094.963.362. (1933)

Vând casă cu grădină, tot confortul. Telefon 094 765 563. (2349)

Vând casă cu grădină. Localitatea Macea nr. 1051. (2395)

Vând casă, clădire foarte mare, privatizare, Piața Pâncota. Telefon 466412. (1026)

Vând casă 4 camere, baie, dependințe noi, Pecica. Telefon 469081. (5914211)

Vând sau închiriez vilă Arad, str. Șaguna, nr. 54; vânzare 130.000 DM, închiriere 500 DM. Telefon 0036 68 458072, Ungaria. (2198)

Vând casă mare, 6 camere, apă curentă, grădină 1560 mp, localitatea Sânmartin, nr. 396. (2257)

Vând casă central, cu spațiu comercial amenajat. Telefon 279390. (2120)

Vând casă 4 camere, bucătărie, baie, garaj, gaz metan. Telefon 093 917 744. (1972)

Vând (închiriez) casă în Făgăraș, str. Negoiu nr. 37, spații faianțate pentru producție, alimentară, birouri, curte, parcare, 2000 mp. Telefon 092.398.509. (f. 1834256)

Vând casă 6 camere, Grădiște, 19.000 DM. Telefon 210910; 094.196.405. (2439)

Vând casă cu spațiu comercial amenajat, ultracentral, str. Bicazului nr. 25, Sîntana. Telefon 063-230256. (2472)

Vând (schimb) casă cu grădină mare, pomi fructiferi, anexe, în Semlac nr. 329. Telefon 222932. (2502)

Vând clădire nouă cu două spații comerciale și apartament central în Lipova, preț 120.000. DM. Telefon 561159. (5914640)

VÂNZĂRI SPAȚII

Vând (închiriez) SPAȚIU COMERCIAL, 850 mp, toate dotările. Telefon 094 798 000. (131)

Vând gheretă metalică amenajată, preț 3200 DM, negociabil. Telefon 262515. (2400)

Vând (închiriez) spații comerciale (producție), toate la un loc, zona Vlaicu. Telefon 092.621.961. (1755)

Urgent! Vând spațiu comercial, strand, 20.000 DM, negociabil. Telefon 095.421.678. (1795)

Vând GHERETĂ din lemn, tip CPL. Telefon 092 721 469. (2014)

Vând spațiu comercial în Strandul „Neptun", poziție centrală. Telefon 092.962.123. (2215)

Vând urgent spațiu comercial sau producție, 540 mp plus apartament de serviciu, 3 camere bloc, în Șiria. Telefon 094.545.778. (2214)

Vând restaurant, ultracentral. Telefon 094.665.334. (2283)

Vând spațiu comercial, construcție aluminiu și termopan, zonă centrală. Telefon 095 828 144. (2337)

VÂNZĂRI TERENURI

Vând 1,5 ha pământ. Informații satul Horia nr. 142, 1.500 DM, negociabil. (2377)

Vând loc casă 1500 mp, în localitatea Bodrogul Nou nr. 82, posibilitate gaz, 10 km de Arad. (2453)

VÂNZĂRI AUTO

Vând Opel Astra Combi, excepțional, motor 14, consum redus, an 1992, înmatriculat, 7.200 DM. Telefon 092 344 705.

Vând urgent, convenabil, RENAULT MEGANE, 1996, 70.000 km la bord, full option. Telefon 257130 sau 092.663.275.

Vând Ford Tranzit 25 Diesel, an 1998, lung și înalt, cu locuri, impecabil, 25.800 DM, negociabil, înmatriculat. Telefon 092.273.759. (2527)

Vând Vectra 1,7 TD, an 1993, cu extrase, stare perfectă, înmatriculat, 11.600 DM, negociabil. Telefon 092.273.759. (2527)

Vând Dacia 1310, an 1975, înmatriculată, preț 800 DM. Telefon 286211. (2083)

Fără roți nu poți! 20%. REDUCERE la toate tipurile de ANVELOPE. Telefon 259339; 094.706.321. (1284)

Vând BMW 524 TB, an 1987, cu numere Germania, valabile decembrie 2001, preț 2900 DM, negociabil. Telefon 262515. (2400)

Vând Ford Sierra 2000i Automatic, injecție, alarmă (pornire din telecomandă), an 92, jenți aluminiu, ABS, turela, geamuri electrice, dezaburitor față-spate, servo, 8.500 DM. Telefon 093 631 003. (2077)

Vând remorcă ARO, an fabricație 1992, stare excepțională și motor ARO piese noi. Informații telefon 094.764.896. (4434749)

Vând autoturism BMW benzină, capacitate cilindrică 3000 cmc, an fabricație 1990, geamuri electrice, turelă, alarmă, oglinzi electrice ABS, piele, preț 10.900 DM. Telefon 092.981.322 sau 094.555.443. (2196)

Vând semănătoare de grâu 17 rânduri, germană, prășitoare 4 rânduri, germană, mașină plantat cartofi 4 rânduri. Telefon 415108. (1846)

Vând VW Golf II neînmatriculat. Informații telefon 264340. (2346)

Vând VW Vento, 1994, 1,6 benzină. Telefon 094 258 950. (2339)

Vând motoare Diesel și piese schimb pentru toate tipurile, la preț convenabil. Telefon 057-466530, 094 982 989. (5334701)

Vând Audi 100 TD, an 1986, recent adus în țară, stare perfectă și Peugeot 2105, Diesel, an 1987, prețuri negociabile. Telefon 057-466530, 094 690 555. (5334702)

Ocazie! Vând VW Golf II, Turbo Diesel, 5 uși, 5 trepte, încălzire scaune, numere Germania, valabile 2002, 2.650 DM, negociabil. Telefon 092 498 335, 057-266684. (2367)

Vând Opel Vectra 1,7 TD Intercoler, an 1994, cu multiple opționale, stare excepțională. Telefon 095 523 319. (2357)

Ocazie! Vând VW Golf II, 2 uși, non-profit, benzină, necesită mici reparații, 2.900 DM, negociabil. Telefon 092 498 335, 057-266684. (2368)

Vând Skoda Favorit, an 1991, consum 5 l/ 100 km, înmatriculat Germania, 1.500 DM. Telefon 092 245 500. (2378)

Vând Rower 827, an 1990, înmatriculat normal, toate extrasele, 6.000 DM. Telefon 092 245 500. (2378)

Vând Dacia 1310, an 84, stare funcționare perfectă, 1.300 DM și piese de Fiat Uno Diesel. Telefon 265545. (2374)

Vând Dacia 1300, stare bună de funcționare. Telefon 289108. (2398)

Vând Dacia 1310, an 1988, R.K. Telefon 094.627.009. (2430)

Vând Alfa 33, 1200 benzină, an 1998, persoană fizică (sau schimb cu Dacia 1310 + diferență), stare tehnică și optică foarte bună, preț 3.700 DM, negociabil. Telefon 095.419.088. (2321)

Vând ARO 243, motor Brașov și remorcă stare foarte bună. Informații Zărand telefon 172, sau 521065, după ora 15. (2413)

Vând Mercedes W124, 2.000 cmc, Diesel, an 1992. persoană fizică. Telefon 092.172.196. (2389)

Vând Ford Transit 2,5 Diesel, 8+1 persoane, an 1994 și 1989, înmatriculate persoană fizică. Telefon 092.172.196. (2389)

Vând talon + CIV Volkswagen Passat, anul 1977. Telefon 270986. (1597)

Vând Dacia 1310, 1991, CIV, VT, 2.300 DM negociabil, localitatea Apateu, nr. 411. (1556)

Vând VW Bus Diesel, an fabricație 83, motor schimbat 91, adus recent în țară, 2.500 DM. Telefon 095 902 568. (1971)

Vând ARO 243, motor Brașov, 1988, stare bună, preț negociabil. Telefon 095.655.765, Tauț telefon 185. (5037134)

Vând Ford Scorpio, 1989, Diesel, capacitate 2300 cmc, înmatriculat, 7.500 DM, negociabil. Telefon 092.548.427; 512474. (2442)

Vând VW Transporter, 1986, 6 locuri+1 tonă, neînscris; TV izotermă, dublu spate. Telefon 212526. (2445)

Vând Mercedes Cobra, urgent, preț avantajos. Telefon 095.632.816. (2444)

Vând Dacia 1310, an 1997 august. Telefon 262826. (2455)

Vând Dacia 1310L, an 1999, stare foarte foarte bună, 18350 km. Telefon 093.512.516. (2455)

Vând (schimb) Dacia camionetă, numere noi, CIV. Telefon 464027. (2461)

Vând Volkswagen Transporter benzină '84. Informații telefon 093.319.307. (5336802)

Vând Audi Sport, 1986, CIV, persoană fizică. Telefon 095.633429; 057-242841. (2476)

Vând Dacia 1410L, an 1998 septembrie, stare deosebită, culoare gri metal, preț 4.200 DM, negociabil. Telefon 286771. (2480)

Vând cositoare mecanică pentru tractor U-650 și L445 preț 1200 DM, negociabil. Localitatea Țipari nr. 526. Telefon 094.163.587. (5334852)

Vând Dacia papuc cu caroserie închisă pentru transport carne și preparate din carne, în stare perfectă de funcționare. Telefon 422012, orele 9-15. (4060421)

Vând Dacia 1300, tamponată, CIV, numere noi. Telefon 094.118.753. (2492)

Vând Dacia 1310, rulat de la nou, 45.000 km. Telefon 561664. (5914639)

VÂNZĂRI ELECTRO

Vând CASE MARCAT FISCALE și CÂNTARE ELECTRONICE, omologate. Telefon 282829; 272727. (f. 6053720)

Vând EXPRESOURI CAFEA, profesionale. Telefon 092.962.123. (1128)

Vând mașini de spălat automate cu reduceri de preț (1.800.000-3.000.000 lei), oferim garanție. Telefon 259339; 094.706.321. (1284)

Vând congelatoare, lăzi, frigidere, combine, la prețuri foarte mici (1.500.000-3.000.000 lei), se oferă garanție. Telefon 259339; 094.706.321. (1284)

Vând ASPIRATOARE modele noi, la numai 400.000 - 600.000 lei. Telefon 259339; 094.706.321. (1284)

Vând televizoare color cu text și telecomandă și telefoane mobile. Telefon 093 955 806, 092 746 364. (2099)

Vând mașini spălat automate; combine frigorifice, modele noi, televizoare color, garanție. Telefon 251392. (2252)

Vând televizoare color: Telefunken, Grundig, Nokia, teletext, telecomandă. Telefon 264004. (2253)

Vindem COMPUTER PENTIUM I, 75 MGH, 16 RAM, 600 Mega bait, placă sunet și boxe. Telefon 280260, 094 552 226. (2317)

Vindem COMPUTERE 486, complete, cu monitor, tastatură și mouse, diferite configurații. Telefon 280260. (2317)

Vând televizoare color, telecomandă, teletext, garanție. Telefon 219365, 093.380.028. (2256)

Vând CALCULATOARE 486 PI, PII, garanție 3-12 luni. Telefon 096.701.305. (1914)

Vând CD-uri, jocuri programe diverse arhivări de harddisc. Telefon 094.552.086. (1853)

Vând CLIMATIZĂRI auto și interioare, FRIGIDERE, CONGELATOARE, cu garanție. Telefon 092 556 562. (1160)

Vând televizoare color, diverse tipuri, cu telecomenzi, garanție. Telefon 093 917 744. (1972)

Vând diferite TELECOMENZI pentru televizor (175.000 lei), video, satelit; componente electronice. Telefon 092.368.868; 095.794.894. (mp)

VÂNZĂRI DIVERSE

Vând LEMNE FOC TĂIATE, esență tare, domiciliu. Telefon 276488, Grădiște. (2288)

Vând termotecă Nectra, Bereta, calorifere, convectoare și boilere pe gaz. Telefon 253973; 093.727.470. (2499)

Vând LEMNE FOC la domiciliul clientului. Telefon 214010. (1710)

Vând cărucior import pentru copil, aproape nou, culoare albastră. Telefon 093 391 896. (2295)

Vând PLASĂ GARD ZINCATĂ și NEAGRĂ, toate dimensiunile; CUIE; PLASĂ RABITZ; TABLĂ DECAPATĂ 0,4 și 1 mm; TABLĂ ZINCATĂ 0,4, TEAVĂ PĂTRATĂ, SÂRMĂ NEAGRĂ și ZINCATĂ, COTURI, BURLANE, str. Vrabiei, nr. 4. Telefon 289997. (508)

Vând garaj, nr. 3264, str. Lacului (spatele Bazinului Înot Pădurice). Telefon 094 505 843. (780)

Vând mașini spălat auto profesionale, termosuflante, pentru ateliere, hale, sere, aparatură pentru vulcanizare, aspiratoare profesionale, compresoare toate capacitățile. Telefon 057 - 256829 sau 092.262.159. (1827)

Vând vaci gestante, lunile 7 - 8. Telefon 265079. (1946)

Vând baloți paie. Telefon 460106 sau 094 623 460. (2031)

Ocazie! Vindem mașină spălat auto și aparate cafea. Telefon 213150; 092.990.157. (2212)

Ocazie! Vindem aeroterme de încălzit pe motorină și gaz și aparate vulcanizare. Telefon 213150; 092.990.157. (2212)

Vând plasă sîrmă zincată, Micălaca. Telefon 259892. (2179)

Vând pianină Doina stare excepțională. Informații telefon 253218, 253070. (1988)

Vând tractor U 650 în rodaj, remorcă 7,5 tone și boia ardei, 45.000 lei/kg. Telefon 095.250.698. (2234)

Vând LEMNE FOC esență tare orice cantitate, la domiciliul clientului. Telefon 214157. (2244)

Vând LEMNE FOC esență tare, orice cantitate, la domiciliul clientului. Telefon 245248. (2244)

Vând făină tip BL 55, cantități mari. Informații telefon 093.194.025. (5351556)

Vând LEMNE FOC, esență tare, la domiciliu. Telefon 210771. (2130)

Vând LEMNE FOC, esență tare, la domiciliu. Telefon 277027. (2130)

Vând EUROBOLȚARI TERMOIZOLANȚI, cu certificat calitate 300 x 250 x 200, 6.000 lei/ buc, 1 mc-420.000 lei. Telefon 281491, 092 381 750. (2287)

Vând instalație de dozat și ambalat materiale granulate tip Ida 01 și tineret porcin reproducție. Telefon 095 614 877. (2265)

Vând făină BL 80, import Ungaria. Telefon 092 249 495. (2267)

Vând combitermă (500 DM) pe gaz pentru apă caldă și încălzire; vând boilere (instant-uri) 150 DM, 200 DM pentru apă caldă; covectoare pe gaz; pompe de recirculare; instalații sanitare (termostate, ventile tur-retur). Telefon 289544 (rog mesaj). (2309)

Vând boia de ardei, 50.000 kg și 1 tonă grâu 5.000 lei/kg. Informații Apateu, telefon 180 A. (2181)

Vând betonieră fără motor. Telefon 094 765 563. (2349)

Vând colțare, canapele, bucătării, linii elegante, opțiuni pe diferite culori. Soluția de azi, Calea Victoriei nr. 60. Telefon 094. 698.738. (2399)

Vând dulap haine, model Ludovic-alb, mare. Telefon 092.504.809; 257525. (2427)

Vând 3000 snopi tulei; vând prășitoare pentru tractor U-445; vând tocătoare tulei 3 rânduri, schimb plug PP3 țeavă cu plug PP3 șină. Telefon 093.438.787. (2426)

Vând sufragerie masivă. Telefon 231310. (2441)

Vând convenabil canapea extensibilă cu două fotolii tapițate cu imitație piele. Telefon 253930; 092.267.617. (2391)

De vânzare pătuț de copil. Telefon 286488. (2384)

Vând garaj, zona Vlaicu. Telefon 246147, după ora 19. (2326)

Vând 2000 snopi tulei, localitatea Șepreuș. Telefon 532786, zilnic. (2245)

Vând banzic tâmplărie casă, satul Nermiș nr. 88. Telefon 057/272870. (269)

Vând furaje concentrate pentru animale, șroturi, făină pește și carne, calciu etc., la preț de producător. Informații Arad, telefon 280667. (1069)

Vând porci grași, preț 30.000 lei/ kg. Arad, telefon 280667. (1069)

Vând mașină pentru însămânțat cartofi, cu 4 brațe, preț 15.000.000 lei, negociabil. Comuna Vladimirescu, str. Hora nr. 7, telefon 514917, 210872. (2279)

Vând una vacă gestantă. Informații Galșa, telefon 095.251.738. (5334703)

Vând linie de utilaje noi pentru abator. Telefon 422012, orele 9-15. (4060421)

Vând scaun stomatologic, mașină electrică de tocat carne și malaxor, localitatea Țipari nr. 192, telefon 38. (5334854)

Vând combină C.14, disc, remorcă de 7 tone, mașină cusut industrială și 1 triplok. Telefon 532557, Șepreuș. (5334853)

Vând grâu pentru panificație 5000 lei/kg. Telefon 094.134.907. (2490)

Vând cântar semiautomat Sibiu 500 kg. Telefon 094.847.644 sau 235171. (2497)

Vând șase vaci fătate. Informații telefon 264778. (2501)

Vând lambriuri brad 46.000 lei/mp; parchet fag 120.000 lei/mp. Telefon 220427. (2503)

CUMPĂRĂRI TERENURI, IMOBILIARE

Cumpăr apartament 3 camere, et. I-II, zona Piața Mihai Viteazul. Telefon 092 344 705.

Cumpăr TEREN ARABIL din ROMGERA - Sântana. Telefon 462061. (5351555)

Cumpăr apartament 3-4 camere, confort I, etaj inferior, construcție BCA, preferabil zona Z. Telefon 094.193.504. (2261)

CUMPĂRĂRI DIVERSE

Cumpăr porci grași și vite. Telefon 057-287723, Arad. (2064)

Cumpăr viței de la 4 săptămâni la 10 săptămâni. Telefon 095.505.122. (4434750)

Cumpăr grâu de panificație cantități mari, plata pe loc, 4.000 lei/kg. Telefon 093.194.025. (5351557)

Cumpăr PORCI grași, localitatea MÎSCA nr. 307, preț 28.000 lei/kg. Telefon 057-531497; 094.774.649. (2360)

Cumpăr strung lemn și cherestea tei netivită, grosime 2,5, lățime peste 20 cm. Telefon 057-236076. (2370)

Cumpăr pene și coarne de cerb, preț convenabil. Telefon 210863. (2393)

Cumpăr circular cu masă mobilă pentru pal. Telefon 420348. (995)

Cumpăr acțiuni SIF Banat Crișana. Telefon 093 738 867. (2089)

CERERI ȘI OFERTE DE SERVICII

FIRMĂ PARTICULARĂ angajează DEPANATORI RADIO TV. Telefon 222886; 094.764.617.

IMPORTANT PRODUCĂTOR DE CĂMĂȘI pentru export angajăm PERSONAL CALIFICAT pentru mașini normale de cusut. Informații str. Mihai Eminescu, colț cu Andrei Șaguna. Telefon 253062. (1950)

Agenția de publicitate „DC COMPANY" angajează AGENȚI PUBLICITARI și un REFERENT ADMINISTRATIV. Telefon 252739, 096 504 306. (2205)

FIRMĂ DE TRANSPORTURI angajăm ȘOFER PROFESIONIST. Telefon 094 604 064. (2379)

(Continuare în pagina 15)

(Urmare din pagina 14)

ALEXANDRA angajează VÂNZĂTOR PIESE AUTO și ELECTRICIAN AUTO. Telefon 259330. (2364)

SOCIETATE COMERCIALĂ angajează 8 tineri pentru Departamentul de Publicitate. Cerințe: minim studii medii, vârsta 16-30 ani, seriozitate. Se oferă salariu 2-5 milioane lei, carte muncă, program flexibil. Telefon 276817, orele 11-.16. (2402)

Angajăm SECRETARĂ. Telefon 514992, relații între orele 14-17. (2425)

FIRMĂ angajăm CROITORI PIELE și căutăm firmă autorizată pentru CUSĂTURĂ MANUALĂ pantofi. Telefon 256258, orele 7,30-15,30. (2438)

Selectăm pentru ISRAEL: zidari, dulgheri, faianțari, fierari, menajere. Telefon 093.463.567. (2434)

ROMSTAL ARAD organizează concurs pentru postul de LUCRĂTOR COMERCIAL instalații, vineri, 03.02.2001 și miercuri 07.02.2001, la ora 16. Telefon 092.231.270; 280220. (2433)

SC „RAD COM" SRL, Filiala Timișoara, angajează reprezentant vânzări pentru magazinul TELECOM PLUS Arad, vârsta 30 ani, studii medii. Avantaj experiență în domeniul DIALOG GSM. Telefon 056/201874; 094.307.741. (2432)

SOCIETATE COMERCIALĂ angajează ȘOFERI și MECANICI AUTO, specialitatea autotrenuri. Se oferă salar atractiv. Telefon 531128. (2431)

Angajez BARMANE. Informații orele 8-13, telefon 214493. (2414)

SOCIETATE cu profil alimentar, angajă VÂNZĂTOARE. Telefon 266211, orele 10-22. (2319)

Angajez VÂNZĂTOARE pentru gheretă. Telefon 272371; 094.797.808. (2458)

Angajăm CONFECȚIONERE. Condiții, salarizare avantajoasă. Reparăm MAȘINI CUSUT. Telefon 279148. (2474)

TOP SECURITY Arad, Piața Sîrbească nr. 1, telefon 281410, 280228, angajează DISPECER care să posede cunoștințe în folosirea calculatoarelor. Preferință fost cadru militar. La interviu, prezentare C.V. (2481)

Angajăm CONFECȚIONERE încălțăminte (10 manual) și MAȘINISTE la 1 ac și 2 ace. Telefon 272972. (2486)

„PENTAX" angajează ȘOFERI distribuitori, cat. BCE, cu experiență, maxim 35 ani; AGENT vânzări (cu experiență 3-4 ani). Telefon 092.463.453. (2487)

Angajez PERSONAL social. Salar 1.500.000 lei + comision. Telefon 283521, 093.917.761. (2491)

Angajez VÂNZĂTOARE cu experiență, la gheretă pe centru. Telefon 250048. (2509)

PRESTĂRI SERVICII

„SILDOR PROD" execută ieftin, reparații frigidere, congelatoare, garanțial. Transport gratuit. Telefon 057-270622. (c)

Școala de șoferi col. RUSU LUCIAN, face înscrieri. Telefon 283696. (2243)

Executăm: PLACĂRI FAIANȚĂ, GRESIE, GIPS-CARTON și TAVANE FALSE. Telefon 092 457 098, 214225. (2375)

Confecționez PLAPUME din lână și pene. Telefon 210134. (2390)

DAMAR repară MAȘINI SPĂLAT AUTOMATE, import, românești. Telefon 270518; 098.602.722. (2311)

„WES" reparații: FRIGIDERE, CONGELATOARE, CLIMATIZĂRI, ieftin, rapid, deplasare gratuită. Telefon 284857; 092.556.562. (1160)

AUTOMATIC SERVICE repară: MAȘINI spălat AUTOMATE, domiciliu. Telefon 259146; 094.241.398. (2230)

S.C. NEVADA COM S.R.L.

- INSTALĂM ȘI SIGILĂM contoare ZENNER în cel mult 3 zile de la data comenzii
- INSTALĂM TERMOTECI pentru încălzire
- LA COMANDĂ ASIGURĂM și materialele necesare

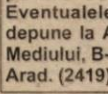

Comenzi la telefon 280.284, 093.392.022, orele 8,00-20,00

10 februarie, ȘCOALA ȘOFERI „VÂRTACI", începe SERIA PRIMĂVERII. Telefon 246527, 271208. (2312)

Executăm ZUGRĂVELI, FAIANȚĂRI, acoperișuri, încălzire termotecă, renovări, parchetat. Telefon 258126. (2453)

DIVERSE

OFER GRATUIT CÂINI DE CURTE, vaccinați, deparazitați, cu carnet de sănătate la zi. Telefon 218626. (2387)

NOU! NOU! NOU!
S-a deschis NOUA FARMACIE „EVIDA", Calea Aurel Vlaicu, vizavi Restaurantul Vagoanelor. Vă așteptăm cu surprize! Orar: 8-19. (2392)

Ofer VALUTĂ împrumut, condiții avantajoase. Telefon 093.030.264. (2408)

Cabinet Medical Individual, dr. RAICA DANIELA cu sediul în Arad, B-dul Revoluției nr. 45, dorește autorizație de mediu pentru activitate medicală. Eventualele contestații se pot depune la Agenția de Protecția Mediului, B-dul Dragalina nr. 16, Arad. (2418)

Cabinet Medical Individual, dr. CIOCMĂREAN MARIA, cu sediul în Arad, B-dul Revoluției nr. 45, dorește autorizație de mediu pentru activitate medicală. Eventualele contestații se pot depune la Agenția de Protecția Mediului, B-dul Dragalina nr. 16, Arad. (2419)

Cabinet Medical Individual, dr. POPEȚIU DORINA, cu sediul în Arad, B-dul Revoluției nr. 45, dorește autorizație de mediu pentru activitate medicală. Eventualele contestații se pot depune la Agenția de Protecția Mediului, B-dul Dragalina nr. 16, Arad. (2419)

Cabinet Medical Individual, dr. JINGA FELDIOARA, cu sediul în Arad, B-dul Revoluției nr. 45, dorește autorizație de mediu pentru activitate medicală. Eventualele contestații se pot depune la Agenția de Protecția Mediului, B-dul Dragalina nr. 16, Arad. (2419)

Cabinet Medical Individual, dr. ȘTIUCĂ-SERACU FLORIN, cu sediul în Arad, B-dul Revoluției nr. 45, dorește autorizație de mediu pentru activitate medicală. Eventualele contestații se pot depune la Agenția de Protecția Mediului, B-dul Dragalina nr. 16, Arad. (2419)

SC COMOR IMPEX SRL cu sediul în Nădlac str. Independenței nr. 136, dorește autorizație de mediu pentru activitate de alimentație publică. Eventualele contestații se pot depune la Agenția de Protecția Mediului, B-dul Dragalina nr. 16. Arad. (2412)

În data de, 13.02.2001, ora 12, se vinde la licitație publică imobilul situat în Arad, str. Steagului nr. 75, proprietatea debitoarei PIȚIGOI VERONICA, cu prețul de strigare de 475.116.000 lei. Licitația se va desfășura la sediul Judecătoriei Arad, cam. 55, executori judecătorești. Informații în zilele de marți sau joi, orele 8-12. (2388)

Primăria comunei Sîntana solicită oferte în vederea achiziționării de calculatoare și xerox. Ofertele se depun la sediul unității, până la data de, 08.02.2001. Informații telefon 462117. (5351559)

Pierdut CĂȚEA LUP, str. Guttenbrunn, Aradul Nou. Telefon 286810, RECOMPENSĂ. (2457)

Centrul de Sănătate Sîntana, închiriază SPAȚII pentru activități medicale. Informații telefon 462304. (5351558)

Judecătoria Arad, dosar execuțional nr. 4180/2000. În data de, 15.02.2001, la Judecătoria Arad, B-dul General V. Milea nr. 2-4, et. I, camera 55, biroul executor judecătoresc, ora 13,30, se vinde la licitație publică apartamentul nr. 12, situat în Arad, str. Călimănești nr. 7, bl. 29, înscris în CF.37539 Arad, proprietatea urmăriților: PANIZO DE LA CRUZ JOAQUIN și CONCEPTION. Prețul de strigare este de 300.000.000 lei. Condițiile de licitație se pot consulta la Judecătoria Arad, B-dul Milea nr. 2-4, în zilele de marți și joi, orele 8-12, camera 55, executor, Pasculescu H. (2478)

SC NURCA VERITAS cu sediul în Arad, str. Goldiș nr. 1-3, solicită autorizație de mediu pentru activitatea de confecționarea articolelor din blană, aceeași adresă. Contestațiile se pot depune la Agenția de Protecția Mediului din Arad, B-dul Dragalina nr. 16. (2532)

Pentru NUNTA DE VIS, mirii anului sunt invitați să viziteze TÂRGUL INTERNAȚIONAL CU VÂNZARE - „EXPO MARIAJ 2001", organizat în orașul SZEGED, în perioada 2 - 4 februarie. Informații: Fotosalonul „B & B HELIOS", str. Fulgerului, nr. 8. Telefon/fax 057 - 272723. Persoană de contact: JUDITA BODO. (2566)

LEGUMICOLA PECICA, organizează joi, 1 februarie 2001, ora 10, licitație privind vânzarea mijloacelor fixe amortizate: tractoare, mașini agricole, stâlpi de beton. Telefon 468108. (5914213)

TURISM

NOU! MARI REDUCERI DE PREȚURI!

ATLASSIB

Călătorești cu autocarele noastre moderne, în EUROPA: GERMANIA, AUSTRIA, FRANȚA, ITALIA, SUEDIA (plecări zilnice), BELGIA, OLANDA, DANEMARCA, ANGLIA, FINLANDA, NORVEGIA, SPANIA, PORTUGALIA, UNGARIA, IUGOSLAVIA.
NOU! Reduceri suplimentare pentru: elevi, studenți, pensionari și grupuri. Bd. Revoluției nr. 35, telefon 251871, 252727; Autogară, telefon 270562. O poartă deschisă spre Europa! (c, 341)

SEMO TOUR

str. Eminescu, nr. 13, telefon 283311; tele/fax 057/282877, vă oferă sejururi și concedii în orice stațiune din țară cât și în străinătate; de asemenea vă oferim bilete de avion, asigurări medicale, asigurări obligatorii auto, carte verde și orice alte servicii turistice. NOU! Transport ARAD - PARIS la un preț incredibil. (c)

„Pletl"

vă oferă:

zilnic spre Germania
PASSAU - REGENSBURG - NURNBERG - HEILBRONN - STUTTGART - KARLSRUHE - HEIDELBERG - WURZBURG - FRANKFURT - GIESSEN.
SERVICII: călătorie în autocare noi, moderne; 2 bagaje gratuite; însoțitoare de bord; o masă caldă în Ungaria.
Informații și înscrieri la AGENȚIILE PLĂTL: ARAD, telefon 057-252291, LIPOVA telefon 057-561377, 057-563011; TIMIȘOARA, telefon 056-200119; LUGOJ, telefon 056-359651; REȘIȚA, telefon 055-224904. (c. 18)

ÎNCHIRIERI

Închiriem BAR DE NOAPTE, DE LUX, complet amenajat, toate dotările. Telefon 214425.

Închiriez apartament 2 camere, foarte frumos, zona Micălaca. Telefon 095.938.159 sau 271839. (2219)

Ofer spre închiriere garsonieră mobilată, central, str. Bușteni 80 DM/lună. Informații la telefon 285597, după ora 16. (2422)

Dau în chirie garsonieră. Telefon 250499, astăzi, orele 15-20. (2383)

Primesc în gazdă, str. Andrei Șaguna nr. 228. (2337)

Ofer spre închiriere AUTOMACARA HYDROM 16 tone. Telefon 094.523.701. (1166)

Ofer spre închiriere SPAȚIU COMERCIAL amenajat, 58 mp, Bd. Revoluției nr. 35 (fosta 30 Decembrie, lângă Optica), 12 dolari/ mp. Telefon 095 873 086. (1942)

Închiriez (vând) spațiu suprafața totală 250 mp, pentru utilități multiple. Telefon 094.873.210; 280808. (1584)

Dau spre închiriere spațiu ultracentral, str. N. Grigorescu nr. 1-3, 50 mp. Telefon 250048. (2289)

Ofer spre închiriere apartament 2 camere, mobilat, central. Telefon 253326. (2286)

Caut să închiriez apartament (casă) central, 3 sau 2 camere, (ne)mobilat. Telefon 270872. (2286)

Ofer spații 100 mp, pe termen lung pentru activități comerciale, depozit; stradă principală, toate dotările. Telefon 284013, seara. (2404)

Caut (închiriez) apartament 2 camere, Alfa, ofer 100 DM. Telefon 094.479.369. (2459)

Închiriez garsonieră central, mobilată, contorizată, et. I, confort I, 130 DM. Telefon 094.698.766. (2470)

Doresc să închiriez apartament 3 camere, central, utilat, curat, de preferință cu garaj, ofer preț bun. Telefon 092.973.109. (2471)

Caut urgent să închiriez apartament 2-4 camere, mobilat, curat, plătesc anticipat. Telefon 210555. (2489)

Ofer spre închiriere apartament (ne)mobilat. Telefon 210255. (2489)

Dau în chirie spațiu comercial amenajat, 38 mp, zona UTA. Telefon 094.118.753. (2492)

Închiriez (vând) spațiu comercial 216 mp cu 300 mp teren liber și teren intravilan 2800 mp cu construcție anexă de 160 mp construit. Telefon 276566; 095.595.920. (2494)

Închiriez garsonieră confort I, mobilat, Vlaicu, eventual vând, preț 9500 DM, negociabil. Telefon 283123. (2496)

Ofer pentru închiriere apartament două camere, lângă Teatru, 300 DM, anticipat. Telefon 281195, 272317. (2504)

Închiriem terasă 160 locuri cu toate dotările, 80 locuri acoperit. Telefon 095.514.393. (2513)

Închiriez (ofer) apartament 2 camere, tot confortul, Vlaicu. Telefon 232285. (2569)

PIERDERI

Pierdut chitanță vamală pentru autoturism Dacia 1310, GGX-04, eliberată de vama Vărșand pe numele SUCIU VIOREL. O declar nulă. (2410)

Pierdut carnet șomaj eliberat de DMPS Arad pe numele Roșu Petru. Îl declar nul. (5351560)

Pierdut carnet somaj nr. 40126 eliberat de DMPS Arad pe numele Hanț Sebastian Ioan. Îl declar nul. (2451)

Pierdut autorizație taximetrie eliberată de Primăria Arad pe numele Văleanu Ioan. O declar nulă. (2465)

Pierdut certificat de înmatriculare, eliberat de Oficiul Registrul Comerțului, nr. J.02/1181/1993, pe numele SC „TAVEL" SRL. Îl declar nul. (2466)

† DECESE †

Cu durere în suflet anunțăm încetarea din viață a fiicei și sorei noastre,
OLARIU PATRICIA JANINA
la numai 18 ani. Înmormântarea va avea loc azi, 31.01.2001, ora 15, de la Capela Cimitirului Eternitatea Arad. Părinții Nelu și Ani Olariu, frații și surorile Geraldina, Grațiela, Beniamin și Grațian. Nu te vom uita niciodată! Dormi în pace!

Cu adâncă durere anunțăm trecerea în veșnicie a celei care a fost buna noastră mamă,
BABOI IRINA
născută BUGARIU. Înmormântarea azi, 31.01.2001, ora 15 la Cimitirul Micălaca. Familiile Olteanu și Bugariu.

Cu adâncă durere în suflet, anunțăm încetarea din viață, a iubitului nostru soț, tată, socru și bunic
NAGYGYÖRGY EMERIC
în vârstă de 77 ani. Dumnezeu să-l odihnească în pace! Înhumarea va avea loc la Cimitirul Eternitatea, joi, 1 februarie 2001, la ora 14. Familia îndoliată.

† CONDOLEANȚE †

Ne alăturăm durerii familiei dr. CRIȘAN STELIAN, provocată de moartea mamei dragi și transmitem sincere condoleanțe! Familia Duță Marin și Silvia.

Sincere condoleanțe și întreaga noastră compasiune, familiei dr. CRIȘAN STELIAN la marea durere pricinuită de pierderea mamei dragi. Familia Șodinca.

Suntem alături de dr. CRIȘAN STELIAN în greaua încercare pricinuită de decesul mamei și îi transmitem sincere condoleanțe. Col. Teodor Lupșa și colectivul Serviciului Poliției Rutiere a Județului Arad.

Suntem alături de colega noastră NORA TOTH în momentele dureroase pricinuite de moartea tatălui său și transmitem sincere condoleanțe. Colegii de la S.G.A. (2469)

Colectivul SC ATIC ARTEXIN GRUP SA este alături de colega ROZALIA UJJ în dureroasa încercare prilejuită prin decesul tatălui și transmite sincere condoleanțe familiei îndoliate. (2473)

Un ultim omagiu pentru cea care a fost bunică,
BABOI IRINA.
Uca, Lili, Radu, Cornel și Alin. Dumnezeu să te odihnească în pace, mamă INĂ! (2493)

Suntem alături de familia îndoliată în momentele grele pricinuite de moartea celui care a fost
PURICE FLORE (TOILA)
din LUNCA TEUZ. Sincere condoleanțe! Anuța și Alex din Austria.(2512)

Sincere condoleanțe colegei noastre MARIANA MIHUȚ la moartea bunicii. Serviciul RUNOS Spitalul Clinic Municipal Arad. (2485)

Mulțumim tuturor celor care au participat cu coroane, flori și au condus-o pe ultimul drum, pe cea care a fost soție, mamă și bunică deosebită.
FLORICA STAN.
Familia îndurerată în veci nemângâiată. (2517)

Conducerea SC NOSFERATUM SRL transmite sincere condoleanțe familiei dr. STELIAN CRIȘAN în greaua încercare pricinuită de decesul mamei sale. (2519)

Suntem alături de colegul MUST FRANCISC în durerea pricinuită de decesul părinților. Conducerea și colectivul ARIS SA. (2525)

Transmitem sincere condoleanțe familiei VASII VASILE, la decesul tatălui său. Familia MOGOȘ VIOREL. (2522)

Colectivul Direcției Generale de Muncă și Solidaritate Socială a județului Arad transmite sincere condoleanțe familiei domnului director general MONȚIA MARIUS în dureroasele momente pricinuite de decesul socrului său. (2537)

Familia dr. PĂTRU DIONISIE și REGHINA, mulțumesc tuturor celor care au fost alături de ei în data de 27 ianuarie, la înmormântarea celei ce a fost soacră, mamă și bunică
TELEKI IZABELA CATALINA.
(2551)

Sincere condoleanțe familiei OLAR pentru pierderea prematură a fiicei lor,
PATRICIA.
Asociația de locatari, bloc 333. (1557)

Sincere condoleanțe colegului, dr. CRIȘAN STELIAN, pentru dureroasa pierdere suferită prin decesul mamei. NAE ȘTEFĂNESCU.

Sincere condoleanțe domnului dr. CRIȘAN STELIAN în marea durere pricinuită de decesul mamei sale. Sincere condoleanțe! Familia BIȚIȘ. (2570)

Suntem alături de KUTYIK LUDOVIC în marea durere pricinuită de moartea surorii și a cumnatului său
MUST ILONA și MUST FERENC.
Familia Pintea. (2571)

Mulțumim tuturor celor care au fost alături de noi cu prezență, flori sau cu gândul, în marea durere pricinuită de dispariția celei mai dragi soții, mamă, fiică, bunică și soră
BOARIU MARIA.
Dumnezeu să vă binecuvânteze și să fie alături de voi. Familia îndoliată. (2579)

† COMEMORĂRI †

Astăzi, 31 ianuarie, se împlinește un an de la moartea timpurie a dragului nostru soț, tată și bunic,
CIATARIȘ VICTOR.
Dragul nostru a trecut 1 an de la despărțirea de tine, an de lacrimi și durere. Până la revederea cu tine, ne rugăm bunului Dumnezeu să te odihnească în pace iar noi aprindem o lumânare și punem o floare la tristul tău mormânt. Nu te vom uita niciodată! Familia îndoliată.

Azi, 31 ianuarie 2001, se împlinesc 16 ani de când scumpa noastră,
TODOR FLORICA (RAȚIU),
a plecat dintre noi. Familia veșnic îndurerată. (2437)

Astăzi, se împlinesc trei ani de durere și dor nestins de la tragica și fulgerătoarea despărțire de iubiții noștri fii.

LENHARDT SELEGEAN CARMEN
și
LENHARDT GOTTFRIED.
Ați plecat în plină tinerețe lăsând un gol imens în sufletele noastre, scumpii noștri fii. Timpul care s-a scurs nu a putut să vindece rănile din adâncul inimilor noastre și nici să șteargă amintirile dulcoase ale clipelor minunate petrecute împreună. Copleșiți de regrete și suspine, ne rugăm lui Dumnezeu să dea liniște și odihnă veșnică sufletelor voastre calde și generoase. Familia SELEGEAN din PĂULIȘ și familia LENHARDT din GERMANIA, în veci nemângâiate. (2292)

Tristă aducere aminte la împlinirea a 8 ani de la plecarea în veșnicie a iubitului nostru,
TOMI POMPILIU.
Te vom purta veșnic în inimile noastre. Familia Ban Marioara și Iovița din Lipova. (5914638)

● PRODUCE ȘI MONTEAZĂ UȘI ȘI FERESTRE DIN PVC ARMAT CU PROFILE TROCAL GERMANIA
● PRODUCE ȘI VINDE GEAM TERMOPAN
LUCRU NEMȚESC

SATLINE

SALON DE EXPOZIȚIE:
ARAD, PIAȚA MIHAI VITEAZUL
BL. M 7, PARTER
TEL./FAX. 057/25 14 61; 094 50 72 11

ROMÂNIA
JUDECĂTORIA ARAD
EXECUTOR JUDECĂTORESC
DOSAR EXECUȚIONAL NR. 6356/2000
În data de 22.02.2000, ora 13,30,
SE VINDE LA LICITAȚIE PUBLICĂ
imobilul teren arabil intravilan în suprafață de 23.000 mp
înscris în CF nr. 5932 Arad, proprietate a urmăriților garanți-fidejusori Măcean Corneliu și Huzău Vasile.
Pentru informații, în zilele de marți și joi la cam. 50, Judecătoria Arad, executor judecătoresc Horia Păsculescu.
(5914759)

AGENȚIA AGROSEM ARAD
vinde următoarele semințe pentru campania de primăvară:
- OVĂZ - soiul MUREȘ categoria biologică ELITA
- SOIA - SOIUL AVILA
- SOIA - SOIUL HODGSON
- PORUMB - SOIUL - TURDA 200
  - TURDA SUPER
  - ANDREEA
  - NSSC-420 (sârbesc)
  - 375 (sârbesc)
- LUCERNĂ
- TRIFOI ROȘU
- TRIFOI ALB
- IARBĂ DE GAZON
- SEMINȚE DE LEGUME LA PLICULEȚE (toate sortimentele)
- ÎNGRĂȘĂMINTE CHIMICE - AZOTAT DE AMONIU
  - ÎNGRĂȘĂMINTE COMPLEXE

Practicăm prețuri deosebit de avantajoase pentru cumpărători.

Plata se poate face în numerar, filă CEC, Ordin de plată vizat de bancă.
VÂNZAREA SE FACE ZILNIC la sediul Agenției Agrosem Arad Str. Dumbrava Roșie nr. 2-4.
Informații suplimentare la telefoanele 057/275.156, 057/289.063.
(1834189)

CAMERA DE COMERȚ ARAD
DEPARTAMENTUL ÎNVĂȚĂMÂNT
ORGANIZEAZĂ URMĂTOARELE CURSURI:
- Contabilitate și aplicații pe calculator;
- Inițiere în utilizarea calculatoarelor (Windows, Word);
- Inițiere în utilizare Excel;
- Limbi străine (engleză, italiană, franceză, germană, olandeză);
- Declarant vamal.

Informații suplimentare la sediul CCIA Arad, str. Cloșca nr. 5, camera 31, etajul 2, tel. 25.22.50 sau 25.30.00.

S.C. MONTAVID SERV. SRL
- societate de lichidări judiciare -
îi anunță pe toți creditorii
SC JOLLY COMPANY SRL
CĂ PREZENTA SOCIETATE ESTE ÎN LICHIDARE
și în consecință, potrivit art. 88-89 din Legea nr. 64/1995 republicată, să înregistreze la grefa Tribunalului Arad o cerere de creanță în termen de 30 zile de la data prezentului anunț.
(2449)

VBN DOORS S.R.L.
Firmă mixtă româno-olandeză cu profil industria lemnului
angajează TÂMPLARI calificați (specialiști)
Condiții
- buni profesioniști
- disponibilitate pentru program prelungit
- vârsta între 20 și 45 ani

Informații la telefoanele 216.586, 094.309.351.

S.C. MANITOBA TEX S.R.L.
Angajează pentru secția croit

MAȘINIST	MUNCITOARE cu experiență în croit
◆ stagiul militar satisfăcut	◆ vârstă maximă 35 ani
◆ vârstă maximă 35 ani	

Telefon 250.505, fax: 281.322 de luni până vineri orele 8^{00}-18^{00}. Arad, Str. Ursului nr. 21. (1834255)

DAME de companie
În Arad, tinere sexy, rafinate, oferă companie, contacte și masaj erotic.
Informații și programări 24h/24h la tel.: 8-911-77

Societate Comercială Vinde 3 HALE
fiecare cu suprafață de 1000 m.p. parter + 1000 m.p. etaj, cu suprafață de teren aferentă de 19.000 m.p. lângă D.N. Arad 7 Arad-Deva.
DESTINAȚIE POSIBILĂ: producție sau depozitare.
Inf. telefon: 057-216.586; 094.309.351.
(5914397)

Rosendaal THERMOBANC TRANS S.R.L. Societate româno-germană
Telefon: 095-659.340
EXECUTĂ
LUCRĂRI DE
- izolații termice industriale
- izolații termice în chimie industrială
- izolații termice construcții clădiri
- izolații termice la cald, la rece
- izolații termice fonice, acustice
- izolații de asigurare contra incendiilor
- închideri hale industriale, perimetrale
- izolații termice cu spumă poliuretanică
- camere frigorifice
- izolații cisterne și izoterme auto

ANGAJEAZĂ personal
- tinichigerie industrială
- desenator tinichigerie industrială

(5914445)

Lidera incontestabilă a vrăjitoarelor din România
Rodica Gheorghe
prezentă în Arad
VRĂJITOAREA NR. 1 ÎN TOP

Cea mai puternică vrăjitoare și prima din România care a participat la congrese internaționale cum ar fi: *Catovije (Polonia), Lion (Franța), India, Palma de Maiorca (Spania),*

VRĂJITOAREA ANULUI 2001

desemnată de cel mai puternic vrăjitor din lume Huan Carlos din Spania în vârstă de 108 ani, vrăjitoarea cu cel mai mare har primit de la mama ei Omida și recomandată de toate canalele de televiziune și presă, recunoscută atât în țară cât și peste hotare.
Este din nou la cererea foarte multor cetățeni în județul Arad, cine dorește cu adevărat rezultate pentru a vă alina suferința sufletească și trupească

MĂ PUTEȚI CONTACTA LA TELEFOANELE
094.751.183, 094.481.963.
(5914754)

S.C. JACKSON INTERNATIONAL S.R.L. Arad
2900 Arad, Str. Feleacului F.N.
tel: 057/254.342, fax: 057/255.551
are deosebita plăcere de a anunța
lansarea proiectului de investiție
(cea mai mare în vestul României în acest domeniu)
„CARTIERUL DE VEST".

INVESTIȚIA VA CUPRINDE
233 de loturi pe care se vor construi 6-9 tipuri de case, la 6 km de municipiul Arad, precum și următoarele obiective:

- punct administrativ,
- școală,
- grădiniță,
- zonă de agrement,
- lac artificial cu debarcader și restaurant,
- biserica, casa parohială,
- hotel,
- stație de distribuție carburanți,
- spălătorie-atelier de reparat auto,
- show room,
- expo market,
- stație - tratare - epurare apă,
- stație reglare gaze, cu toate utilitățile.

Lansarea proiectului va avea loc în data de 03 februarie 2001, dată din care se pun în vânzare loturile pentru case, și se pot încheia contracte aferente acestora.

NUMERELE DE TELEFON LA CARE PUTEȚI OBȚINE INFORMAȚII SUNT:
255.551, 094/600.494 și 094/273.083
(1834252)